М. Ф. Ахундов адына Азәрбајчан Республика КИТАБХАНАСЫ

Јени илиниз мүбарәк!

БҮТҮН ӨЛКӘЛӘРИН ПРОЛЕТАРЛАРЫ, БИРЛӘШИН!

Азәрбајҹан Кәнчләри

1919-ҹу илдән чыхыр

Азәрбајҹан ЛККИ МК-нын органы

«Азәрбајҹан гәнҹләри» орган ЦК ЛКСМ Азәрбајҹана

№ 1 (7737) | Ҹүмә ахшамы, 1 јанвар 1970-ҹи ил | Гијмәти 2 гәпик

Кәлир тәзә илимиз

Кәлир тәзә илимиз
Ағаппаг гар чичәклә,
Синәләрә сығмајан
Тәзә арзу, диләклә.
Кәлир тәзә илимиз —
Узаг улдуздан, ајдан
Тәзә хәбәрлә кәлир.

Тарихи тәзәләјән
Тәзә зәфәрлә кәлир.
Кәлир тәзә илимиз
Тәзә бағлар, бағчалар,
Тәзә шәһәрләр илә.
Үзләрә күлүмсәјән
Ајдын сәһәрләр илә.

Камал ИСКӘНДӘР.

СОВЕТ ХАЛГЫНА ЈЕНИ ИЛ ТӘБРИКИ

Әзиз јолдашлар вә достлар!

1969-ҹу ил баша чатыр. Совет халгы ону јахшы, хош әһвал-руһијә илә јола салыр. Өтән ил илһамлы әмәк вә јарадычылыг наилијјәтләри или иди.

Вәтәнимиз бөјүк Ленин идејалары илә нурланмыш коммунизм гуручулуғу илә инамла ирәлиләјир. Совет халгы бешиллијин дөрдүнҹү илинин әсас тапшырыгларыны мүвәффәгијјәтлә јеринә јетирмишдир. Јүзләрлә јени мүәссисә ишә салынмышдыр. Кениш мигјасда јашајыш евләри, мәдәни-мәишәт очаглары тикилир. Елм вә техника, халг маарифи вә сәһијә, әдәбијјат вә инчәсәнәт саһәсиндә јени бөјүк мүвәффәгијјәтләр газанылмышдыр. Зәһмәткешләрин кузәраны дурмадан јахшылашыр.

Фәһлә вә кәндлинин фәдакарлығы вә истеДады, алим вә мүһәндисин арзусу вә чәсарәтли фикри, сәнәткарын јарадычылыг ахтарышлары совет халгынын мүвәффәгијјәтләриндә парлаг шәкилдә тәчәссүм етмишдир.

Өтән ил совет ичтимаи гурулушу, сосиалист демократијасы даһа да инкишаф етмиш, ССРИ халгларынын достлуғу мөһкәмләнмишдир. Совет чәмијјәтинин сарсылмаз әсасы — фәһлә синфи илә кәндлиләрин иттифагы даһа да мөһкәмләнмишдир. Колхозчуларын бу јахынларда кечирилмиш үчүнчү Үмумиттифаг гурултајы бу иттифагын күчүнү вә сарсылмазлығыны бир даһа көстәрмиш, колхоз гурулушунун инкишафында јени мәрһәлә ачмышдыр.

Чохмилләтли өлкәмизин зәһмәткешләри Сов.ИКП XXIII гурултајынын гәрарларыны Коммунист Партијасынын рәһбәрлији алтында, гардашлыг бирлији шәраитиндә ардычыллыгла һәјата кечирирләр. Сосиалист дөвләтимиз јени пилләјә галхмыш, даһа да гүдрәтли олмушдур.

Бу тәнтәнәли дәгигәләрдә биз илһамлы әмәк үчүн, коммунизм ишинә мөһкәм сәдагәт үчүн гәһрәман фәһлә синфинә, шанлы колхозчу кәндлиләрә вә халг зијалыларымыза дәрин миннәтдарлыг сөзләри илә мүрачиәт едирик. Јорулмаз зәһмәткеш, ушагларын бачарыглы вә гајғыкеш тәрбијәчиси олан совет гадынларына миннәтдарлыг вә мәһәббәтимизи билдиririk.

Партијанын чағырышы илә ән чәтин саһәләрә чәсарәтлә кедән диггәтәлајиг совет кәнчләри илә фәхр етмәјә бизим һаггымыз вардыр. Кәнчләр әмлә охујур, јахшы чалышыр, өз ишләри илә јашлы нәслин шанлы ингилаби, дөјүш вә әмәк ән'әнәләрини зәнкинләшдирирләр.

Сәрһәдләримизи сајыг горујан, Бөјүк Октјабрын наилијјәтләри, сосиализмин наилијјәтләри кешијиндә дуран Силаһлы Гүввәләрин дөјүшчүләринә халгымыз сәмими вә гызғын дујғулар бәсләјир.

Өтән ил бејнәлхалг аләмдә Совет Иттифагынын вә сосиализм бирлији өлкәләринин мөвгеләринин даһа да мөһкәмләнмәси или иди, марксизм-ленинизмин јени гәләбәләри, дүнја коммунист һәрәкатынын сых бирлијинин мөһкәмләнмәси или иди.

Москвада коммунист вә фәһлә партијаларынын бејнәлхалг мүшавирәси дүнја коммунист һәрәкатынын инкишафында мүһүм мәрһәлә олду. Мүшавирәдә гәбул олунмуш сәнәдләр коммунистләри, бүтүн ингилабчылары дәгиг вә кениш фәалијјәт програмы илә силаһландырды. Мүшавирә бир даһа тәсдиг етди ки, коммунист һәрәкатынын күчү пролетар бејнәлмиләлчилији принсипләринә, бөјүк Маркс—Енкелс—Ленин тә'лиминә сәдагәтдәдир.

Биз јени илә әлдә едилмиш наилијјәтләр үчүн ифтихар һисси илә, кәләҹәјин ајдын перспективләри илә гәдәм гојуруг. 1970-ҹи ил бөјүк Ленинин јубилеј илидир. Бу, Бөјүк Вәтән мүһарибәсиндә фашизмин дармадағын едилмәсинин 25-ҹи илдөнүмү илидир. Бу, бешиллијин баша чатдырылмасы илидир.

Сов.ИКП Мәркәзи Комитәси, ССРИ Али Советинин Рәјасәт һеј'әти, ССРИ Назирләр Советі мөһкәм әминдирләр ки, совет адамлары сосиалист Вәтәнимизин игтисади вә мүдафиә гүдрәтини даһа да артырмаг, өз сыраларыны даһа сых бирләшдирмәк әзиндәдирләр. Совет халгынын сакит вә инамлы әмәјини тә'мин етмәк үчүн дөвләтимизин лазым олан һәр шеји вардыр. Дөвләтимиз ардычыллыгла сүлһсевәр харичи сијасәт јеридир, империалистләрин фитнәләрини гәтијјәтлә дәф едир, азадлыг вә истиглалијјәт уғрунда халгларын әдаләтли мүбаризәсини һәр васитә илә мүдафиә едир.

Әзиз јолдашлар! Достлар! Инди Кремл сааты јени илин башландығыны хәбәр верәчәкдир.

Совет Иттифагы Коммунист Партијасынын Мәркәзи Комитәси, ССРИ Али Советинин Рәјасәт һеј'әти вә ССРИ Назирләр Совети сизи сәмими тәбрик едир вә јени илдә истәкләринизин, планларынызын јеринә јетирилмәсини вә сизә мөһкәм чансағлығы арзулајырлар. Гој үзүмүзә кәлән ил һәр бир совет ailәсинә һәјатда, әмәкдә вә тәһсилдә јени мүвәффәгијјәтләр вә севинч кәтирсин!

Биз сосиализм өлкәләринин халгларыны, коммунист вә фәһлә партијаларыны, капиталист өлкәләринин фәһлә синфини, зәһмәткеш кәндлиләрини, тәрәггипәрвәр зијалыларыны, мүстәмләкәчилик буховларыны гырыб атмыш халгları, империализмә гаршы, азадлыг вә истиглалијјәт уғрунда чарпышан бүтүн мүбаризләри јени ил мүнасибәти илә сәмим-тәлбдән тәбрик едир вә онлара ән јахшы арзуларымызы билдиririk.

Гој үзүмүзә кәлән 1970-ҹи ил сүлһ, демократија, милли истиглалијјәт, сосиализм вә коммунизм ишинин јени гәләбәләри или олсун.

Јени ил бадәмизи — бөјүк совет халгынын шәрәфинә, Коммунист Партијасынын шәрәфинә, севимли сосиалист Вәтәнимизин шәрәфинә галдыраг.

Әзиз јолдашлар, тәзә илиниз мүбарәк, сизә јени сәадәт диләјирик!

Сов.ИКП МӘРКӘЗИ КОМИТӘСИ | ССРИ АЛИ СОВЕТИНИН РӘЈАСӘТ ҺЕЈ'ӘТИ | ССРИ НАЗИРЛӘР СОВЕТИ

САЛАМ, 1970!

ПЛАНЕТИМИЗ илбәил јаша долур. Онун синәсиндә мәскән салмыш инсанлар исә та гәдим заманлардан бу һадисәни — илләрин бир-бириндә говушдуғу күнү бајрам едирләр. Лакин бу бајрамларын, бу шәнликләрин бир үмуми чәһәти олур: чинсиндән, миллијјәтиндән, дәрисинин рәнкиндән вә дини е'тигадындан асылы олмајараг, бүтүн зәһмәткешләр гаршыланан һәр бир јени илә бөјүк үмидләр бәсләјир, бүтүн арзу вә истәкләрини һәмин илә бағлајырлар. Лакин хүсуси һөрмәт вә еһтирамла гаршыланан јени илләр бу арзу вә истәкләри анчаг зүлмүн, истисмарын нә олдуғуну билмәјән сосиализм дүнјасында һәгигәтә чевирә билир.

Инди будур, дүнјада биринчи сосиалист дөвләтинин, тәмәл дашы ингилаб даһиси В. И. Ленин тәрәфиндән гојулмуш Советләр өлкәсинин чохмилләтли халгları әлли үчүнчү дәфәдир ки, Јени или биркә гаршылајырлар. Тарих үчүн чох да бөјүк олмајан бу дөвр әрзиндә өтүб кечән һәр бир ил сосиализмин јени наилијјәтләри уғрунда мүбаризәдә, Вәтәнимизин гүввәт вә гүдрәтинин мөһкәмләндирилмәсиндә мисилсиз гәләбәләр или олмушдур, халгымызын гуручулуг салнамәсиндә силинмәз изләр бурахмышдыр.

Бу күн биз совет халгындан, еләчә дә дүнјанын бүтүн намуслу, тәрәггипәрвәр адамларындан өтрү хүсуси әһәмијјәт кәсб едән 1970-ҹи илә гәдәм гојуруг. Даһа јүз он күн' кечәндән сонра бәшәријјәтин дүнјаја бәхш етмиш олдуғу ән бөјүк даһинин — Владимир Илич Леннинин анадан олмасынын 100 иллији тамам олачагдыр. Бүтүн мүасир тарих Леннинин ады илә гырылмаз сурәтдә бағлыдыр. Ленин — Марксын вә Енкелсин ингилаби тә'лиминин даһи давамчысыдыр, Совет Иттифагы Коммунист Партијасынын банисидир, ән бөјүк ичтиман ингилабын рәһбәри, дүнјада биринчи сосиалист дөвләтинин гуручусудур. Ленин идејалары дүнја инкишафынын бүтүн кедишинә ән дәрин тә'сир көстәрмиш вә инди дә көстәрмәкдәдир.

1970-ҹи ил совет халгларынын азад, мәһрибан гардашлыг анләсиндә өзүнә лајигли јер тутан Азәрбајҹан халгындан, республикамызын бүтүн оғлан вә гызларындан өтрү икигат әламәтдардыр. Ленин јубилеји тәнтәнәләринин давам етдији күнләрдә Азәрбајҹанда Совет һакимијјәти гурулмасынын вә Коммунист Партијасы јарадылмасынын 50 иллији тамам олачагдыр. Бу илин ијунунда исә Азәрбајҹан комсомолу өзүнүн јарымәсрлик јубилејини гејд едәчәкдир.

Халгымыз јени или гаршыдакы бөјүк ел бајрамы илә әлагәдар оларак јаранмыш сијаси руһ јүксәклији вә әмәк фәаллығы шәраитиндә гаршыламышдыр. В. И. Леннинин анадан олмасынын 100 иллији мүнасибәти илә Сов.ИКП МК-нын мәтбуатда е'лан едилмиш Тезисләри јубилејә һазырлығын вүс'әтини даһа да артырмыш, совет адамларыны коммунизм гуручулуғунда даһа көркәмли наилијјәтләр үчүн руһландырмышдыр.

Республикамызын зәһмәткешләри, о чүмләдән кәнчләр 1969-ҹу или тәсәррүфат вә мәдәни гуручулуг саһәләриндә мүәјјән мүвәффәгијјәтләрлә јола салмышлар. Лакин Азәрбајҹан КП МК-нын бу күнләрдә кечирилмиш пленумунда гејд едилдији кими, 1970-ҹи илдә республикамызын халг тәсәррүфаты даһа бөјүк, даһа мәс'ул вәзифәләри һәлл етмәли олачагдыр. Бу вәзифәләрдән ән башлычасы исә бешиллик тапшырыгларын бүтүн көстәричиләр үзрә јеринә јетирилмәсинин данышыгсыз тә'мин едилмәсидир.

Азәрбајҹан комсомолу, республикамызын оғлан вә гызлары мүһүм партија тапшырыгларынын мүвәффәгијјәтлә јеринә јетирилмәсиндә һәмишә фәргләнмишләр. Инди Азәрбајҹан партија тәшкилаты биздән јени илин тәсәррүфат вәзифәләрини ләјагәтлә јеринә јетирмәк, сәнајенин вә кәнд тәсәррүфатынын ајры-ајры саһәләриндә јол верилмиш нөгсанлары тезликлә арадан галдырмаг үчүн икигат сә'ј көстәрмәји, бүтүн гүввәләримизи сәфәрбәрлијә алмағы тәләб едир.

ҮИЛККИ МК-нын өз ишини јеничә гуртармыш VIII пленуму кәнд комсомол тәшкилатлары гаршысында мүбариз бир вәзифә — партијанын чағырышына әмәл едәрәк күтләви сурәтдә механизатор кадрлары һазырланмасы ишиндә чидди дөнүш јаратмаг вәзифәси гојмушдур. Һәмин пленум Ленин комсомолунун али мәчлисини — ҮИЛККИ-нин нөвбәти XVI гурултајыны бу ил мајын 26-да чағырмаг һаггында гәрар гәбул етмишдир. Беләликлә јени илдә комсомолун һәјатында да чох мүһүм һадисәләр баш верәчәкдир.

Көрүндүјү кими, 1970-ҹи илин илк күнләриндән мәшғул олмаға — гәлбимизин һәрарәтини, голларымызын јенилмәз гүввәсини, түкәнмәз јарадычылыг сә'јләримизи сәрф етмәјә иш чохдур. Бу ишләри ләјагәтлә баша чатдырмагдан өтрү комсомол тәшкилатларымызын мүбаризлијини даһа да артырмалыјыг, сыраларымыз даһа мүтәшәккил олмалыдыр. Биз һәртәрәфли инкишаф етмәк үчүн, ән мүгәддәс арзулары һәгигәтә чевирмәкдән өтрү һәр чүр шәранти олан бир өлкәнин вәтәндашларыјыг. Биз партија вә һөкумәтимиз тәрәфиндән, гәһрәман, гәдирбилән халгымыз тәрәфиндән бөјүк гајғы илә әһатә олунан кәнчләрик. Бу гајғы бизә чох бөјүк бир сәадәт — кәләҹәјимизә инамла бахмаг сәадәти бәхш едир. Бунун гәдрини билмәк, Вәтәнимизин ләјагәтли өвладлары олмаг, өлкәмиздә апарылан бөјүк гуручулуг ишләриндә бундан сонра да фәал иштирак етмәк мүгәддәс борчумуздур.

Бу күн биз 1970-ҹи илә говушуруг. Һәм дә хош арзуларла, нәчиб мәгсәдләрлә, бөјүк гајәләрлә! В. И. Леннинин ады, онун мүгәддәс идејалары бизи Вәтәнимизин даһа да чичәкләнмәси наминә јени-јени рәшадәтләрә сәсләјир. Кәлин ән бөјүк инсана, онун јаратдығы доғма Коммунист Партијасына, гајғыкеш Совет һөкумтинә сонсуз сәдагәтимизи, пак өвлад мәһәббәтимизи 1970-ҹи илдә вар гүввә илә мәшғул олачағымыз нәчиб ишләрлә бир даһа доғрулдаг! Кәлин, бу әламәтдар күндә бирағыздан, кәнчләрә мәхсус күр сәслә дејәк:

— Салам, 1970-ҹи ил, гәдәмләрин уғурлу олсун! Сән һүнәр мејданларыны көстәр, биз һазырыг!

АЗӘРБАЈҸАНЫН БҮТҮН МЕХАНИЗАТОРЛАРЫНА, ПАМБЫГЈЫҒАН МАШЫНЛАРЫН СҮРҮҸҮ-МЕХАНИКЛӘРИНӘ, ТРАКТОРЧУЛАРА, ҺЕЈВАНДАРЛЫГ ФЕРМАЛАРЫНЫН МЕХАНИЗАТОРЛАРЫНА, ТАХЫЛЈЫҒАН КОМБАЈНЛАРЫН СҮРҮЧҮЛӘРИНӘ

РЕСПУБЛИКАНЫН БИР ГРУП ГАБАГЧЫЛ МЕХАНИЗАТОРУНУН МҮРАЧИӘТИ

Әзиз јолдашлар!

Һәр өтән күн бизи әзиз бајрамларымыза—В. И. Леннинин анадан олмасынын 100 иллијинә вә Совет Азәрбајҹанынын 50 иллијинә јахынлашдырыр. Јашадығымыз күнләр әламәтдар һадисәләрлә зәнкиндир. Бу јахынларда колхозчуларын үчүнчү Үмумиттифаг гурултајы олмушдур. Һәмин гурултај колхозчу кәндлиләрин, бүтүн совет халгынын һәјатында мүһүм һадисәдир. Сов.ИКП Мәркәзи Комитәсинин Баш катиби Л. И. Брежнев јолдашын гурултајдакы нитгиндә колхозчу кәндлиләрин кәнч гвардијасынын фәалијјәтинә јүксәк гијмәт верилмәклә, комсомолун гаршысында јени конкрет вәзифәләр гојулмушдур. Бу вәзифәләр, биринчи нөвбәдә, кәнчләрин күтләви сурәтдә кәнд пешәләринә јијәләнмәләриндән ибарәтдир. Л. И. Брежнев јолдаш демишдир: «Комсомол дәфәләрлә јахшы ишләрин тәшәббүсчүсү олмуш, партијанын чағырышларына үрәкдән гошулмушдур. Комсомол кәнд техники пешәләринә јијәләнмәк уғрунда кәнчләрин һәрәкатыны кенишләндирәрсә, колхоз вә совхозлара мисилсиз јардым көстәрәр».

Партијанын күтләви кәнд тәсәррүфаты пешәләринә јијәләнмәк, техниканы дәриндән өјрәнмәк, механизмләри сәмәрәли идарә етмәк, тарла вә фермаларын әсас саһәләри олмаг һаггында чағырышы кәндли кәнчләр тәрәфиндән рәғбәтлә гаршыланмышдыр.

Белә бир дөврдә биз—бир груп механизатор республикамызда механизатор кадрларынын һазырланмасы барәдә фикир мүбадиләси етмәк үчүн Азәрбајҹан ЛККИ Мәркәзи Комитәсинә топлашмышыг.

Ачыг е'тираф едәк ки, сон илләр кәнд тәсәррүфаты үчүн күтләви пешә кадрларынын һазырланмасына чидди фикир верилмәсинә бахмајараг, бир сыра тәсәррүфатларда бу чүр кадрлар чатышмыр, техниканын хејли һиссәси анчаг бир нөвбәдә ишләдилир.

Биз бир сыра тәсәррүфат башчыларыны чидди мәзәммәт етмәк истәјирик. Чүнки онлар техники пешә мәктәб мә'зунлары үчүн әлверишли шәраит јаратмырлар, чох вахт онлара машын е'тибар едилмир, техники мәктәби јеничә гуртармыш кәнчләр көмәкчи ишләјирләр. Нәтичәдә онлар өз пешәләриндән узаглашмалы олурлар. Һәр ил орта һесабла кәнд техники пешә мәктәбләрини 2.830 нәфәр битирдији һалда, республикада механизатор кадрларынын сајы јалныз 823 нәфәр артыр. Бунун бир сыра сәбәбләри вардыр. Ән башлычасы будур ки, механизаторларын әмәк һаггы сағычыларын, чобанларын вә тарлачылыг бригадаларында ишләјән фәһлә вә колхозчуларын әмәк һаггына нисбәтән хејли аздыр. Она көрә дә онлар башга саһәләрдә ишләјирләр. Одур ки, биз әлагәдар тәшкилатларын рәһбәрләрини механизаторларын иш нормаларыны јенидән нәзәрдән кечирмәјә, техники пешә мәктәбләринин мә'зунлары үчүн әлверишли шәраит јаратмаға, онлара гајғы илә јанашмаға чағырырыг.

Лакин елә тәсәррүфатлар да вар ки, орада истәнилән гәдәр механизатор кадрлары олмасына бахмајараг, техникадан ики нөвбәдә истифадә едилмир. Бу, ондан ирәли кәлир ки, һәмин тәсәррүфатларын мүтәхәссисләри техникадан ики нөвбәдә истифадә етмәјин сәмәрәлилијини механизаторлар арасында изаһ етмирләр, онларын әмәк шәраити пис тәшкил едилир.

Одур ки, биз республика Кәнд Тәсәррүфаты Назирлијинин, республика Кәнд Тәсәррүфаты Техникасы Бирлијинин рәһбәрләрини техникадан ики нөвбәдә истифадә едилмәсини тәтбиг етмәјә, онун сәмәрәлилијини кениш нүмајиш етдирмәк мәгсәди илә бир тәшкилатчы кими чыхыш етмәјә чағырырыг.

Јухарыдакы сөһбәтимиздән ајдын олур ки, республикада механизатор кадр-

(АРДЫ 3-ҮҮ СӘҺИФӘДӘ).

ЈЕНИ ИЛ АНКЕТЛӘРИ

НАИЛИЈЈӘТЛӘРИМИЗ КӨЗ ГАБАҒЫНДАДЫР

Үмид ФӘРЗӘЛИЈЕВ,
Ағчабәди рајонундакы Шаумјан адына колхозун комсомол-кәнчләр бригадасынын башчысы

Јола салдығымыз зәфәрләрлә долу иллә видалашаркән истәр-истәмәз көрдүјүмүз ишләри бир даһа јада салырыг. Өтән ил коллективимизин һәјатында нә илә әламәтдардыр? Хатырлатмаг истәјирәм ки, БРИГАДАМЫЗ ПАМБЫГ ИСТЕЋСАЛЫ САҺӘСИНДӘ БЕШИЛЛИК ПЛАНЫ АРТЫГЛАМАСЫ ИЛӘ ЈЕРИНӘ ЈЕТИРМИШДИР. Өтән ил Вәтәнә 112,2 тон әвәзинә, 131,5 тон «аг гызыл» вермишик. Бу гәдәр мәһсулун чоху памбыгјыған машынларын көмәји илә топланмышдыр. Башга сөзлә десәк, мави «тарла кәми»ләримиз әввәлки илләрдән даһа да мәһсулдар ишләмишдир.

Бајрам күнүндә механизаторларымыздан Чәмил Гасымовун, сүр'әт усталарындан Гәнирә Әһмәдованын, Хошгәдәм Ширинованын, Сона Мәммәдованын вә башгаларынын әмәјини јада салмаг, онларын шәнинә хош сөзләр сөјләмәк чох јеринә дүшәрди. Бу әмәксевәр кәнчләр истәр мәһсулун бечәрилмәсиндә, истәрсә дә топланмасында фәдакарлыгла чалышмышлар.

Биз үзүмүзә кәлән или мин бир севинчлә, алныачыг, үзуаг гаршылајырыг. Тәзә илдә көрәчәјимиз ишләр даһа да чохдур. Даһи рәһбәримиз В. И. Ленинин анадан олмасынын 100 иллији шәрәфинә көтүрдүјүмүз јени өһдәлији дә ләјагәтлә јеринә јетирмәјә чалышачағыг. Бол мәһсулун әсасыны индидән гојмаға башламышыг. «Аг гызыл» јетишдириләчәк саһәләр вахтында шумланмышдыр. Һазырда тарлалара јерли вә үзви күбрә верилир. Саһәләри гыш аратына гојуруг.

Бу әзиз бајрам күнүндә бригадамызын кәнчләри адындан вә'д едирәм ки, бешиллијин сон илиндә бол «аг гызыл» јетишдирмәк үчүн гүввәләримизи даһа да сәфәрбәр едәчәјик.

СОЛМАЗ ХАТИРӘЛӘРЛӘ

Емин МАҺМУДОВ,
бәстәкар, республика Ленин комсомолу мүкафаты лауреаты

Мәнә елә кәлир ки, биздән ајрылан, лакин солмаз хатирәләри илә гәлбимиздә јашајан һәр ил өмрүмүзүн бир јарпағыдыр. Илләр бир-биринә бәнзәмәдији кими, илләрлә бағлы олан өмүр јарпаглары да бир-бириндән фәргләнир.

Дүнән кечә әсримизин будағындан ајрылан өмүр јарпағым мәним үчүн даһа әзиздир. Чүнки о јарпаг күнәшлә, һәјатла, инсанла, заманла даһа артыг тәмасда олмушдур. Әлбәттә, бу сәбәбсиз дејил. Ахы, бүтүн јарадычы зијалылар кими мән дә гаршыдакы әламәтдар јубилејләрә, нечә дејәрләр әлидолу кәлмәк истәјирәм. Әлбәттә, сөзүн доғрусу, јенә дә өзүмдән наразијам. Амма һәмкарларым дејирләр ки...

...Әзиз Иличин хатирәсинә јаздығым «Мән Ленини көрүрәм» (сөзләри Рамиз Һејдәриндир) биһиссәли кантатам кечән илимин бәһрәсиндир. Бу әсәр илк дәфә Казанда, Азәрбајчан мәдәнијәти һәфтәси кечириләркән Азәрбајчан Дөвләт Хор Капелласы тәрәфиндән ифа едилди.

Өз доғма киностудијамызда ики филм— Магсуд Ибраһимбәјовун, «Мүһарибәнин 1001-чи кечәси» (режиссору Һәсән Сејидбәјлидир) вә кәнч режиссор Оттај Миргасымовун чәкдији сәнәдли «Чәфәр Чаббарлы» филмләринә мусиги јаздым. Өлмәз драматургумузун јубилеји мүнасибәти илә онун «Ана» вә «Дан улдузу» ше'рләрини маһныја чевирдим.

Кечән ил кино саһәсиндә олдуғу кими театр аләминдә дә бир нечә ишими пис гаршыламадылар. Мән хүсусилә бөјүк һәвәс вә мәһәббәтлә мусигисини јаздығым Илјас Әфәндијевин «Мәһв олмуш күндәликләр» тамашасыны нәзәрдә тутурам. Бундан башга М. Мәммәдгулузадә адына Нахчыван Дөвләт Драм Театрында тамашаја гојулан «Баһар гызы» вә Ч. Чаббарлы адына Кировабад Дөвләт Драм Театрында сәһнәјә гојулан «Јадындамы?» пјесләринә мусиги бәстәләмишәм.

Доғрусу, бу ил маһны саһәсиндәки ишимдән дә наразыјам. Чүнки популјар маһнылар јаза билмәмишәм. Амма сон илләрин мәһсулу олан бүтүн маһныларымы топлајыб Азәрнәшрә тәгдим еләмишәм. Јәгин ки, бу ил «Дәрәләр» адлы маһныларын мәчмуәси чапдан чыхана кими кечән илдән јарадычылығымда һисс етдијим маһны бошлуғуну долдурмаға чалышачағам. Үмумијјәтлә, тәзә ил планларым, арзуларым чохдур. Азәрбајчанда Совет һакимијјәти гурулмасынын 50 иллији шәрәфинә ириһәчмли вокал-симфоник әсәримі тамамлајачағам. Чохдан бәри арзусунда олдуғум балет жанрына да бу ил мүрачиәт едәчәјәм. Милли епосумуз «Китаби Дәдә Горгуд» дастаны әсасында ишләмәјә башлајачағым бу балети дә јәгин ки, бу ил тамамлајачағам.

Һәм дә бәлкә бу ил севимли мүәллимим, инчәсәнәт һәмкарым кими әзизим, доғма атам Сабит Рәһманын либереттосу әсасында мусигили-комедија јаздым.

БИР ЈЕНИ ИЛ АХШАМЫНДА

1919-чу ил гуртармаг үзрә иди. Москва сәрт вә нараһат күнләр кечирирди. Санки о, вәтәндаш мүһарибәсинин сајсыз-һесабсыз чәбһәләриндә курулдајан топ атәшләринин әкс-сәдаларыны динләјирди. Индики кими јадымдадыр: күчәләри гар басмышды, фабрик вә заводларын корпусларындан сәссәмир ешидилмирди, трамвајлар јолларда донуб галмышды, гыздырылмајан биналарын диварлары буз бағламышды, чөрәк дүканларынын габағында узун новбәләр көрүнүрдү...

Һаггында данышмаг истәдијим һәмин 31 декабр күнү һава бәрк шахта иди. Бәлкә да мәнә белә кәлирди. Чүнки әјнимдә нимдаш јај палтосу вар иди. Һәмин палтода гызларла бирликдә Гаврилов мејданындакы (индики Спартак) тахыл биржасына кетмишдим. Һазырда бурада пионерләр еви јерләшир. Һә, орада Басманны рајонунун фәһләләри үчүн јени ил кечәси тәшкил едилмишди... Бина артыг агзыначан адамла долмушду. Әтрафы тәнбәки думанынын һәлгәләри бүрүмүшдү. Гыздырылмајан дикәр биналар кими бурадан да рүтубәт гохусу кәлирди. Лакин тәдричән адамлар гызышдылар. Маһны, зарафат вә күлүш сәсләри ешидилди.

Һамы чох садә кејинмишди. Јалныз гадынларын вә гызларын башында гырмызы ләчәкләр вар иди. Түтүн фабрики (һәмин фабрик ингилабдан әввәл капиталист Бастанжоглаја мәнсуб иди) хорунун чыхышы јени ил кечәсинин әсас нөмрәси һесаб олунурду. Биз һәмин кечәјә чохдан һазырлашырдыг. Чохлу гәдим рус вә јени ингилаби маһнылар өјрәнмишдик. Лакин мүнасиб кејимимиз јох иди. Анчаг бу мәсәләни дә саһмана салдыг.

Инди будур, биз—хорун иштиракчылары сәһнәдә дајанмышыг: кәнчләр јанјаха көјнәк кејмиш, башларына парылдајан күнлүјү олан уча картуз гојмушлар. Гызлар исә гәдим сарафан, алабәзәк јубка вә аг кофта кејмишләр. Башларына да күлүү өрпәк салмышлар. Кечәјә топлашанлар бизи әсил артистләр кими динләјир вә әл чалмаға хәсислик етмирдиләр. Лакин бирдән салону һај-күј бүрүдү, уғулту гопду, һамы һәјәчанлы көрүндү. Адамлар јерләриндән галхыб керијә дөндүләр вә әтрафы сүрәкли алгыш сәдалары бүрүдү. Биз сәһнәдә өзүмүзү итирмиш һалда дајаныб өтрафа бојланырдыг. Елә дүшүнүрдүк ки, маһныларымыз хош кәлдији үчүн белә сәс-күј јаранмышдыр. Лакин бир аздан көрдүк ки, артыг һеч кәс бизә мәһәл гојмур. Сән демә, үчүнчү маһныны ифа едәндә Владимир Илич Ленин вә Надежда Константиновна Крупскаја бизә мане олмамаг үчүн сәссиз-сәмирсиз вә һеч кәсә һисс етдирмәдән салона дахил олмушлар. Чох севиндик. Әзиз рәһбәрин јени ил ахшамымыза кәлмәси биздән өтрү чох бөјүк бир иш иди.

Хорун иштиракчылары Ленини јанларында көрәндә өзләрини итирдиләр. Билмәдик нә едәк — сәһнәдән кедәк вә ја бурада галаг? Владимир Илич өзүмүзү итирдијимизи көрүб бизә јахынлашды. Сәмимијјәтлә күлүмсәди, һарада ишләдијимизи сорушду, сонра да бизи сакитләшдирмиш кими деди:

— Јахшы охујурсунуз, афәрин.

Салону јенидән алгыш сәдалары бүрүдү. Адамлар руһ јүксәклији илә чығырырдылар: «Јашасын бизим Илич!». Курултулу алгыш сәдаларындан бинанын диварлары титрәјирди. Владимир Илич кечә иштиракчыларыны сәкитләшдирмәк үчүн чох чалышды, лакин адамлар өз һәјәчанлы һиссләрини чиловлаја билмәдиләр. Ахы, 1919-чу ил о вахтадәк мисли олмајан чох кәркин мүбаризә или иди. Инди будур, һәмин илин ахырынчы күнү Владимир Илич фәһләләри вә фәһлә гадынлары руһландырмаг, онлара јени гүввә вермәк үчүн 1920-чи или бизимлә бирликдә гаршыламаға кәлмишдир.

Рәһбәр бизә Гызыл Ордунун гәләбәләриндән, игтисади дағынтыја галиб кәлмәјин кәнч Русијадан өтрү бөјүк әһәмијјәтиндән данышды. Ленин деди ки, бизи гаршыда да мүһарибә көзләјир, лакин бу, гансыз мүһарибә, әмәјин игтисади дағынтылара гаршы мүһарибәси олачағдыр.

В. И. Ленин ниттини гуртардыгдан сонра узун мүддәт сәһнәни тәрк едә билмәди. Клубу јенә дә алгыш сәдалары бүрүдү. Бизим хор «Интернасионал» охуду. Илич вә Надежда Константиновна да бизимлә бирликдә охујурдулар:

Зүлмүн дүнјасын тәмәлиндән
Јыхараг вериб әл-әлә
Јени дүнја гуруб биз һәм,
Аларыг һөкмү тез әлә.

Т. ВАСИЛЈЕВА,
комсомол ветераны.

„ЧЕТВЈОРКА"ДА АВРАЛ

Һәмин јени ил кечәси әлинә шәраб гәдәһи алмаг һәр адама гисмәт олмамышды. Баренс дәнизиндәки Рыбачи адасындан тутмуш чәнубда Севастополадәк һәр јердә дөјүш давам едирди. Бизим Азов донанмасында исә чәтин бир әмәлијјат — Керч јарымадасына десант чыхармаг әмәлијјаты баша чатырды. Биз алманларын јени ил шәнликләринә һазырлашдыгларыны билирдик. Буна көрә дә бајрамларыны поздуғумуза севинирдик.

Елә бизим десантчыларымызын да јадына шәнлик вә гәдәһ дүшмүрдү.

Десант әмәлијјаты һәмишә чевиклик, чәлдлик, фәндкирлик, мәрдлик вә һәрби мәһарәт тәләб едир. Ахы, һеч кәс башына нә кәләчәјини билмир. Бәли, һәр шејә һазыр олмаг лазымдыр...

Һава сојуг иди. Әтрафы думан бүрүмүшдү. Гар човғуну башланмышды. Күләк дәниздә далгалар әмәлә кәтирмишди. Һәмин далгалар буз парчаларыны саһилдән боғаза доғру апарырды. Биз вахты илә Вранкелдән алынмыш «Четвјорка» кешикчи кәмисиндә үзүрдүк. Донанмада бузғыран типли бу јеканә кәми мүһүм вәзифә јеринә јетирирди. О, бузлары парчалајараг кәмиләр вә десантчыларын миндикләри баржлар үчүн јол ачыр вә онлары ачыг дәнизә чыхарырды. Бах, буна көрә дә биз тез-тез һәрәкәт истигамәтини дәјиширдик. Фәлакәтә уғрајан кәмиләри каһ күчлә көрүнән ишыг сигналлары, каһ да радио чағырышлары илә ахтарырдыг.

Һәмин кечә ән'әнәви чәбһә гәдәһи нечә дејәрләр, икиләшдирилмишди... Биз һәлә бир гәдәр бундан әввәл Ленинград консерваторијасынын тәләбәси олмуш утанчаг вә сәмими кәнч, прожекторчу Владимир Прутски илә көјәртәдәки прожекторун јанына јеничә галхмышдыг ки, дөјүш һәјәчаны е'лан едилди.

Бизим «Четвјорка» једәкдән ајрылан вә инди бузларын арасында «бир јердә сајан» десант баржына јахынлашырды. Әлбәттә, бу, асан иш дејилди. «Четвјорка»нын командири кәнч лејтенант боғуг сәслә команда верирди. Кәмимиз бузлары шаггылты илә парчалајырды. Барждан исә руһландырычы сәсләр ешидилирди. Үз-көзләрини түк басмыш, башларында пијадалара мәхсус гулаглы папаглар, әјинләриндә бојларына үјгун кәлмәјән шинелләр олан гафгазлылар—ачарлар, азәрбајчанлылар вә ермәниләр јаш, сүрүшкән көјәртәдә бир-бирләринә гысылмышдылар. Ахы, онларын бир чоху һеч вахт дәниз көрмәмишди. Сојугдан донмуш адамлар әлләрини ирәли узадыб нә исә истәјирдиләр.

Прутски деди:

— Онлар дар су истәјирләр, гајнар су...

Човғунлу сәмада артыг «Јункерс» уғулдамагда иди. Володја Прутски прожекторун шуаларыны сәмаја тушлады вә ганадларында фашист нишаны олан тәјјарәни ишыгландырды. Пулемјотлар шаггылдады, топлар курулту гопарды. «Четвјорка» баржа јанаиды. Әлләриндә ири әлмәкләр олан башыачыг ики кәнч, — јәгин онлар дүнәнки балыгчылар иди, — барждакылара көстәриш верирдиләр. Онлар чәсарәтлә једәк буразыны гәбул етдиләр. Елә бу ан «Четвјорка»дакылар ичәрисиндә гајнанмыш су олан ведрәни барждакылара өтүрдүләр. Онлар шән бир һалда дејирдиләр:

— Алын, алын, чох ичмәли шејдир!

Пулемјотлар һәлә дә шаггылдајыр, топлар курулдамагда давам едирдиләр. Бузун үстүндә партламыш бомба әтрафа гырмызы ишыг сачмышды. Бүтүн бунлара бахмајараг барждакылар ичәрисиндә гајнар су олан ведрәни еһмалча бир-биринә өтүрүрдүләр. Нә исә јадыма гәдим бир халгын ән'әнәси дүшдү. Белә дејирләр ки, һәмин халг јени или баһарда, чајлар дашаркән гејд едәрмиш. О вахт адамлар чаја кирәр вә дојунча онун сујуну ичәрмишләр...

...Мән барждакы адамларын гајнар сују ичәркән нечә шәнләндикләрини көрдүм. Бәли, һәмин су һәр чүр шәрабдан, һәр чүр гәдәһдән гијмәтли иди. Алман бомбардманчы тәјјарәсини говдугдан сонра Володја Прутскинин јанына — көјәртәјә галханда о, белә деди: «Билмирәм мәнимлә разылашачагсыныз, ја јох. Анчаг дејим ки, Јени или чох јахшы гаршыладыг».

Мән онунла разы идим. Әввәлләр јадымда галмыш јени ил кечәләринин һеч бириндә мән бу гәдәр севинч дујмамышдым, мәни әһатә едән адамларын мүгәддәс гардашлығыны вә јахынлығыны бу дәрәчәдә һисс етмәмишдим.

Матросларын вә командирләрин сәси ешидилирди:

—Јени илиниз мүбарәк!

Мән дә бу сөзләри үрәјимдә тәкрар едирдим: «Јени илиниз мүбарәк!». Бәли, һәмин кечә биз гәләбәјә доғру јени бир аддым атмышдыг. Бизим халгымыз кими бир халгы мәглуб етмәк олмаз.

Сергеј БОНДАРИН,
јазычы.

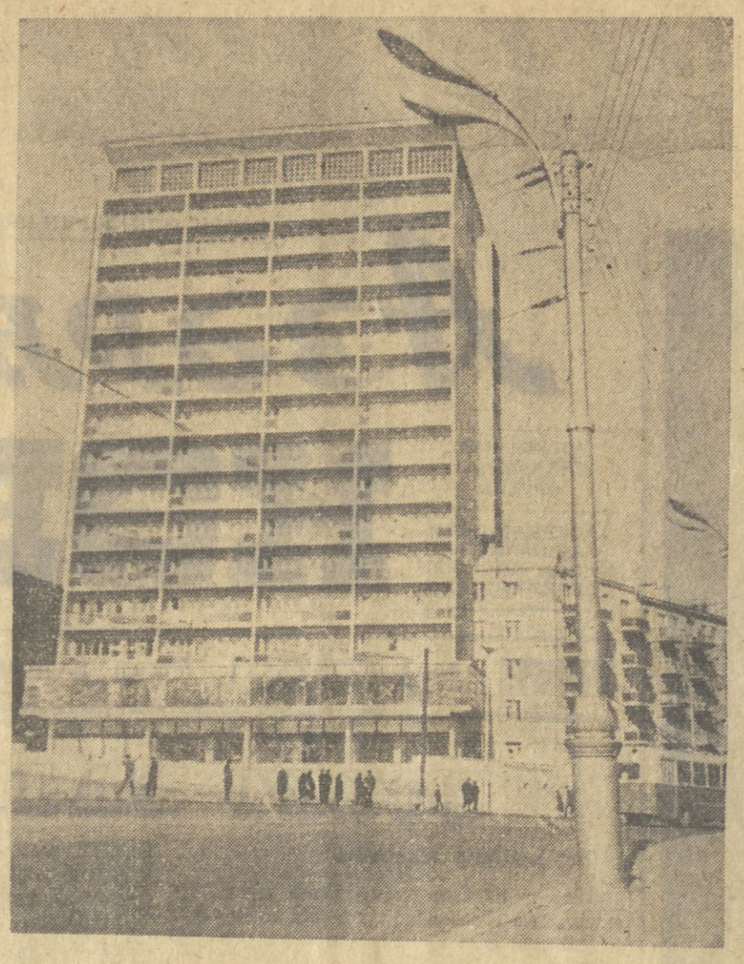

Бакы. Иншаатчылар проспектиндә тикилиб истифадәјә верилмиш чохмәртәбәли јашајыш еви.

Илин әмәк гәләбәләри

✦ **Товуз.** Рајонун зәһмәткешләри или әмәк гәләбәләри илә баша вурмушлар. Һејвандарлар дөвләтә ет вә сүд сатышы планларыны јеринә јетирмәк һаггында рапорт вермишләр. Бу мүвәффәгијјәтләрин газанылмасында Калинин адына колхоз, «Улдуз» колхозу, Ленин адына, М. Б. Гасымов адына, Ағамалыоғлу адына совхозлар вә башга тәсәррүфатлар фәргләнмишләр.

Рајонун әмәкчиләри дөвләтә тахыл, үзүм, түтүн, барама сатышы планларынын вә пајызлыг тахыл әкини тапшырығыны да јеринә јетирмишләр.

✦ **Фүзули.** Рајонун совхоз вә колхозларында памбыг әкилә чәк саһәләрин дондурма шуму баша чатдырылмышдыр. 5.000 һектар саһә јүксәк агротехники гајдада шумланмыш вә һәр һектар шум алтына орта һесабла 350—400 килограм мә'дән күбрәси верилмишдир. Гыса мүддәтдә 1.350 һектар саһә гыш аратына гојулмушдур.

✦ **Дәвәчи.** Азәрбајчан Кәнд Тәсәррүфаты Техникасы Бирлији рајон шө'бәсинин коллективи бүтүн көстәричиләр үзрә иллик планы јеринә јетирмәк һаггында рапорт вермишдир.

✦ **Ағдаш.** Барама тохуму заводунун ишчиләри әламәтдар јубилејләри ләјагәтлә гаршыламамаг уғрунда јарышы кенишләндирәрәк иллик барама гурду тохуму һазырлығы тапшырығыны артыгламасы илә өдәмишләр. Коллектив 410 килограм әвәзинә 438 килограм кејфијјәтли тохум һазырламышдыр.

Гасым ГАСЫМЗАДӘ

ҮЧ ДОСТУН СӨҺБӘТИ

Столүстү саатын үрәк дөјүнтүсүнә бәнзәр чығылтысы алтында фикрә кетмишдим. Илин сонунчу күнүндә өтәнләри јадыма салыр, сабаһы дүшүнүрдүм. Көз капагларым јаваш-јаваш говушдугча, гулагларымда саатын јекнәсәг сәсини үч тәзә сәс әвәз етди. Үч достун сәси. Инамын, Ифтихарын, Күманын сәси. Сөһбәтләрини динләдикчә өзләрини дә ајдын-ашкар көрмәјә башладым. Ифтихар әлини Инамын чијнинә тојуб она сөјкәнмишди. Һесабат верир кими тәмкинлә данышырды:

—Әсримизин сонунчу гәринәси илә — чығырдан башлајыб ел јолуна чеврилән, кенишләндикчә бөјүјән, бөјүдүкчә кенишләнән, кеч-тез бүтүн дүнјанын кәлиб кечәчәји бир јолла ирәлиләјирик. Тәпәрли аддымларла. Пиллә-пиллә, иглим-иглим, улдуз-улдуз учалырыг. Интәһасыз мәсафәли мәнзилә доғру кединдә јавашымамыз да олмушдур. Зилләт дә чәкмишик, гурбан да вермишик. Лакин јарамызы сарыјыб, алнымызын тәрини силиб, дәриндән нәфәс алыб јенә дә јолумуза давам етмишик. «Гарлы гара дагларын јыхылмасын! Көлкәличә агачын кәсилмәсин!.. Көрклү сујун гурумасын!» — дејә бизә хејир-дуа верән бабаларымызын әзиндән, ирадәсиндән, сәдагәтиндән, мәһәббәтиндән, камалындан бәһрәләнмишик. Кедә-кедә, көрә-көрә бәркијиб кәнчлик гүдрәтинә, аһыллыг мүдриклијинә јетишмишик. Өзүмүзә күн-күзәран дүзәлтмишик, өзкәләринин дә гејдинә, дәрдинә галмышыг. Јумруг бојда үрәјимизә дүнјаны сығышдырмышыг...

Күман Ифтихарын сөзүнү кәсиб бич-бич күлүмсәди:

—Демәли, һәр шеј өз јериндә, өз гајдасындадыр.

—Атмача нәјә лазым? Дедим ки, јашавашымамыз, ләнкәрләримиз... олуб, јенә дә вар. Анчаг...

—Сөз ки, јолдан дүшдү, бир мәсәләни дәгигләшдирмәјин лазымдыр, әзиз достум. Сәнин дедијин јола — әсрин јолуна нә сөз! Лакин шәһәримизин ичиндәки чала-чухурлара, рајонлара, кәндләрә чәкилмиш шоселәрдәки далғадалға гырышлара, сөкүнтүләрә нә дејә биләрсән? Сүрүчүләрин, сәрнишинләрин ачалты силкәләниб төкүлән тәзә машынларын е'тиразыны, наразылығыны һеч ешитмәмисән?

— Әлбәттә, ешитмишәм. Нечә илдир ешидирәм. Дүздүр, доғрудур, баш јолумузда сүр'әтлә ирәлиләмәк үчүн сән дејән јолларымызын раһатлығынын әһәмијјәти чохдур. Јолларымызын талејини тапшырдығымыз адамларын вәтәнпәрвәрлик гејрәтинә, көрәк һеч кәс шәкк-шүбһә етмәсин, һәм дә онлар көрәк бу јоллара јахшы бәләд олсунлар. Даһа өзләри јолларыны азмасынлар.

Күман бир гәдәр дә чүр'әтләнди:

—Јолуну азанлара тәкчә елә јол чәкәнләрин ичиндәми раст кәлирик? Бир чох тәсәррүфат саһәләринә онлар азмы дарашыблар? Тамаһкирлик, әлиәјрилик, мәс'улијјәтсизлик бир чохларынын ајағында гурғушун бухова чевирилмәмишдирми?

Ифтихар диггәтлә Инамын үзүнә бахды вә гәтијјәтлә билдирди:

— Биз сүр'әтимизи ләнкидән елә буховлары чох парчалајыб атмышыг, јенә дә парчалајыб атачағыг. Сән јахшы едирсән ки, бунлары хатырладыб бизи ајыг салырсан. Бизи керијә чәкмәк истәјән манечиликләри Инам достумузун көмәји илә, онун сүр'әт гатарынын тәкәрләри алтында гојуб кечмишик, јенә дә кечәчәјик. Кәһнә тарихин әлли әсрлик јолуну әлли илдә гәт етмәји асанмы санырсан? Инамсыз белә бир аддымы атмагмы оларды? Биз инамла ирәлиләмишик. Инамла да өз али идеалларымыза говушачағыг. «Биз» дејәндә көрәк һәр кәс өз әмәлләри, өз шәхсијјәти һаггында дүшүнсүн, өз һәрәкәтләрини өлчүб-бичсин. Аддымлары чәмијјәтин аддымларынын аһәнкини позурса дәрһал дүзәлтсин, нечә ки, кеч дејил, дүзәлтсин! Даһа сонралар пешманчылыг алову ичиндә јаныб говрулмасын, Фүзулинин каламынча: «Һеч дүшмән ејләмәз ону ки, етдим мән мәнә», — дејә дәрин изтираблар кечириб өз-өзүнү гынамасын. Һәр кәс, чәмијјәтимизин һәр бир вәтәндашы өз јеришинә әнкәл олан јүкләри кәһнә илдә гојуб кетсә, јени илдә сүр'әтимиз көр нә гәдәр артар! Кәндләримизин не'мәтләрини јығыб-јығышдырмаға анбарлар азлыг едәр. Фабрикләримизин үрәкачан мәһсулуну әһалијә сатмаг үчүн јени-јени чохмәртәбәли мағазаларын тикилиши лајиһәләшдириләр. Гоншуларымызын јанында, достларымызын чәркәсиндә башы уча дајанарыг.

Инам әзәмәтли бир көркәмлә ајаға галхды. Бојабој дајанды. Алнынын нуру көлкәләри әритди. Күман онун јанында јумаға дөнүб балачаланды. Ифтихарын гәдди дикәлди, үзүнү ше'ләләр бүрүдү. Инам дахили бир мәтанәтлә, һәм дә мәлаһәтлә дилләнди:

—Инсан шәрәфини кәнчлик чағындан горумалыдыр ки, гәчаланда јери јүксәк мәгамларда олсун! Бу күн әкмәсән, сабаһ бичмәзсән! Улдузлара јол ачан, јер үзүнүн ишығыны артыран инсан зәкасынын јени тәрәггиси, јени тәнтәнәси һәлә габагдадыр. Һәр кәлән ил дағлары, дүзләри өтән гәр кими јазылмамыш аг кағыза, һәлә гаты ачылмамыш тәзә китаба бәнзәјир. Күнләр кечдикчә, һавалар әмәјин чошдурдуғу инсан ганы кими гызышдыгча о гарлара мүбарәк изләр дүшәчәк — јазылмамыш варагlarда бәнөвшәли, нәркизли бир аләм ачылачаг, инсанын әмәлләри бина-бина, завод-завод, кәнд-кәнд, шәһәр-шәһәр бәһрә верәчәкдир. Һәлә ачылмамыш китаба бәнзәјән тәзә ил сабаһдан е'тибарән сәһифә-сәһифә чевриләчәкдир. Бу китабда нәләр јазылмышдыр?

Инам мә'налы бир бахышла күлүмсәди. Күмана ишарә вуруб Ифтихары ајаға галдырды. Деди:

—Күман е'тираз етмирсә, гој Ифтихар десин көрәк бу тәзә китаб нәдән данышыр, онун мәзмуну нәдән ибарәтдир?

Ифтихар үмидли, чошгун бир аһәнклә билдирди:

Тәзә китаб — тәзә дүјгу,
Тәзә өмүр, тәзә сөздүр,
Тәзә китаб — ити сүр'әт,
Ити бахыш, ити көздүр.
Тәзә китаб — гәшәнк арзу,
Гәшәнк ушаг, гәшәнк
нәсил!..
Тәзә китаб — көзәл не'мәт,
Көзәл иглим, көзәл фәсил!
Тәзә китаб — дост
халгларын,
Гардашлығын дастаныдыр.
Тәзә китаб — аг јалана
Гара зәнчи үсјаныдыр!
Тәзә китаб!.. Инсанлыға
Күчлү бәдән,
Күчлү ганад,
Күчлү голдур.
Тәзә китаб!.. Мисралары
Улдузлара кедиб чыхан
Ачыг јолдур!
Өнүмдәдир
Тәзә китаб!
Онда әсрин нечә-нечә
Дүјүнүнә, суалына
Јазылмышдыр тәзә әлач,
Тәзә чаваб!

ЈЕНИ ИЛ АНКЕТИ

МӘНИМ АРЗУЛАРЫМ

Сән'ан ГУРБАНОВ,
рәссам

Истәјирсиниз ки, тәзә ил арзуларымдан данышым. Сорушурсунуз ки, кечән ил нејнәмишәм, бу ил нә едәчәјәм вә нә етмәк фикриндәјәм. Һәр шејдән, габаг гәзетинизи мәнимлә тамашачылар арасында трибуна—көрпү еләмәјиниз тәзә илдә илк мүвәффәгијјәтим, илк севинчимдир.

М. Әзизбәјов адына Азәрбајчан Дөвләт Академик Драм Театры илә јахындан әлагә сахламағым сајәсиндә бу ил театрын мүвәффәгијјәти сајылан «Унуда билмирәм», «Мәһв олмуш күндәликләр» (Илјас Әфәндијев), «Чарәсиз Дәләдуз» (Вивијани), «Баг гоншулары» (Һ. Баһид). «Пәри Чаду» (Ә. Һагвердијев) әсәрләринә сәһнә тәртибатыны мән вермишәм. М. Горки адына Кәнч Тамашачылар Театрында тамашаја гојулан «Кечән илин сон кечәси» әсәринин дә гурулушчу рәссамы мән идим.

С. Вурғун адына Рус Драм Театрында Рүстәм вә Магсуд Ибраһимбәјов гардашларынын «Ким кечә јарысы кәләчәк» драмасы тамашаја һазырланаркән дә тәртибатчы рәссам кими мәни дә'вәт етдиләр.

Лап бу јахыларда исә мән гәдим Кәнчәдә јарадычылыг е'замијјәтиндә олдум вә Алтај Мәммәдовун «Јадындамы?» әсәрини тамашаја гојдуг. Тәбиндир ки, мән јенә дә тәртибатчы рәссам ишини өз өһдәмә көтүрмүшдүм.

Бу ил е'малатханамда көрдүјүм ишләрлә исә һәлә тамашачылары таныш едә'билмәмишәм. Әминәм ки, кечән ил ишләдијим бир сыра график әсәрләри — «Тәнһалығын һимни», «Һәјат иллүстрасијалары», «Дон Кихот», «Вахтсыз һәлак оланларын хатирәсинә» силсиләсиндән олан шәкилләримі бу ил нүмајиш етдирә биләчәјәм.

Кечән илки әсәрләримдән бир нечәси дә пластилин гарышыглары илә ишләдијим һејкәлләр вә һејкәл шарждлардыр. Бунларын арасында режиссор Тофиг Казымовун, шаир Фикрәт Гочанын һејкәлләри өзүмүн даһа чох хошума кәлир.

Кечән илин сон күнләри бир дә она көрә мәним үчүн унудулмаздыр ки, мән дүнјакөрүшүнә, исте'дадына һејран олдуғум бир дост газандым. О, кәнч шаир Чинкиз Әлиоғлудур.

Бу ил, истәрдим ки, Чинкиз кими достларым чохалсын. Бу ил әламәтдар јубилејләр шәрәфинә В. И. Ленинин вә Гара Гарајевин портретини ишләмәк арзусундајам.

Үмумијјәтлә, арзуларым чохдур. Онлардан даһа бирини... Истәјирәм ки, тамашачы кутләси илә әлагә сахлајым. Онлар мәним вердијим сәһнә тәртибатларыны гијмәтләндирсинләр. Онлардан мәктублар алым. Лап гој мәни тәнгид еләсинләр. Анчаг «писдир» вә ја «јахшыдыр» сөзләри илә мәһүр вурмасынлар. «Нијә писдир? Нијә јахшыдыр?». Тамашачыларын белә мәктубларына бөјүк еһтијач һисс едирәм.