

# AZƏRBAYCAN MİLLİ ENSİKLOPEDIYASI

REDAKSIYA HEYƏTİNİN SƏDRİ  
*İLHAM HEYDƏR oğlu ƏLİYEV*



"AZƏRBAYCAN MİLLİ ENSİKLOPEDIYASI"  
ELMİ MƏRKƏZİ

BAKİ-2011

# AZƏRBAYCAN MİLLİ ENSİKLOPEDIYASI

## 3

**BABİLİSTAN – BƏZİRXANA**

- 14954 -



"AZƏRBAYCAN MİLLİ ENSİKLOPEDIYASI"  
ELMİ MƏRKƏZİ

BAKİ-2011



REDAKSİYA HEYƏTİ SƏDRİNİN BİRİNCİ MÜAVİNİ

*R.Ə. MEHDİYEV*

REDAKSİYA HEYƏTİ SƏDRİNİN MÜAVİNLƏRİ

*A.A. ƏLİZADƏ, B.Ə. NƏBİYEV, A.R. RZAYEV*

BAŞ REDAKTOR

*M.K. KƏRİMOV*

MƏSUL KATİB

*T.M. NAĞİYEV*

#### REDAKSİYA HEYƏTİNİN ÜZVLƏRİ

F.H. ABDULLAZADƏ, A.Q. ABİYEV, A.A. AXUNDOV, İ.A. BABAYEV, B.Ə. BUDAQOV, T.Ə. BÜNYADOV, Ö.H. EL DAROV, O.Ə. ƏFƏNDİYEV, R.M. ƏLİQULİYEV, C.Ə. ƏLİYEV, T.A. ƏLİYEV, F.Ə. ƏLİZADƏ, V.M. FƏRZƏLİYEV, A.C. HACIYEV, İ.M. HACIYEV, İ.Ə. HƏBİBBƏYLİ, A.M. HƏŞİMOV, F.Q. XƏLİLOV, M.İ. İBRAHİMBƏYOV, A.C. İSMAYILZADƏ, K.M. KƏRİMOV, A.Ə. QƏRİBOV, Ə.S. QULİYEV, N.A. QULİYEV, Y.M. MAHMUDOV, A.Ş. MEHDİYEV, A.M. MƏHƏRƏMOV, A.C. MƏLİKOV, V.M. MƏMMƏDƏLİYEV, Q.Ş. MƏMMƏDOV, F.C. MƏMMƏDOVA, Ş.M. MURADOV, A.A. NADİROV, A.Ə. PAŞAYEV, A.M. PAŞAYEV, M.N. RƏHİMOVA, M.İ. RÜSTƏMOV, T.T. SALAHOV, Z.Ə. SƏMƏDZADƏ, N.M. VƏLİXANLI, A.M. VƏLİYEV, X.B. YUSİFZADƏ.

ISBN 978-9952-441-07-9 (3-cü cild)  
ISBN 978-9952-441-00-0

© "Azərbaycan Milli Ensiklopediyası" Elmi Mərkəzi, 2011

# B

**BABİLİSTAN** – Dəclə və Fərat çayları vadisində, Cənubi Mesopotamiyada (indiki İraq ərazisi) tarixi vil. və dövlət (e.ə. 2-ci minilliyin əvvəli – e.ə. 539). Adını mühüm siyasi, mədəni və iqtisadi mərkəzi olan *Babil* şə.-ndən götürmüşdür. B. ərazisi Babilin çiçəklənmə dövründə (bəzən ənənəyə görə, hətta sonrakı dövrlərdə də) "Şumer və Akkad" adlanırdı. B.-in tarixi dörd dövrə bölünür.

Qədim Babil dövrü (e.ə. 2017–1595). Mesopotamiya e.ə. 2-ci minilliyin başlanğıcında *amorilərin* nəzarəti altına keçmişdi. Amorilərin tayfa başçılarından biri Babil şə.-ni işğal edərək I Babil sülaləsinin əsasını qoymuşdu; sülalənin ən görkəmli nümayəndəsi olan *Hammurapi* Mesopotamiyanı birləşdirmiş və mərkəzləşdirilmiş güclü dövlət yaratmışdı. Bu dövrdə iqtisadi inkişaf yüksək səviyyəyə çatmışdı. Suvarma sistemi genişləndirilir, tunc alətlərdən daha çox istifadə olunurdu. Mübadilədə və əməyə görə haqq verilməsində gümüş ilə ödəmə getdikcə məhsul ilə ödəməni sıxışdırırdı. Hammurapinin qanunlar məəcələsindən məlum olur ki, sifarişlə işləyən muzdurlar və sənətkarlar da var idi. Torpaq alınıb-satıla bilir, tamkarlar (ticarət və sələm əməliyyatları ilə məşğul olan ticarət agentləri) fəaliyyət göstərirdi. Kənd icması dağılmaqda idi.

Hammurapinin varisləri dövründə bəzi şəhər hakimləri arasında separatizm meyilləri güclənmişdi. Mərkəzi hakimiyyət tədricən zəifləməyə başlamışdı. Təqr. e.ə. 1595 ildə hett çarı I Mursili Babilni işğal etmişdi. Təqr. e.ə. 1518 ildə hettlərin müttəfiqləri olan *kaşşular* şəhəri ələ keçirmiş və yeni hakim sülalənin (kaşşular sülaləsi) əsasını qoymuşlar.

Orta Babil dövrü (e.ə. 1595–1000) şərti olaraq kaşşu sülaləsinin [1150 ilədək] və II İsin sülaləsinin [1150–1027] hakimiyyət illərindən ibarətdir. Kaşşuların hakimiyyəti B.-in tarixində

ayrı-ayrı bölgələr arasında iqtisadiyyatın tənzimlənməsi nəticəsində ən uzunmüddətli nisbi sabitlik dövrü olmuşdur. Köhnə əkin sahələrinin şoranlaşması ilə əlaqədar hökumət suvarma və meliorasiya sistemində əsaslı yenidənqurma tədbirləri həyata keçirmişdi; yeni geniş ərazilər mənimsənilmiş, vergilərin və mükəlləfiyətlərin ağırlığı, əsasən, buradakı əhəlinin üzərinə düşmüşdü. Özünüidarəetmə hüququ olan iri şəhərlərin əhəli, həmçinin çarın qohumları və hakim dairələrin nümayəndələri mükəlləfiyətlərdən azad idi.

B.-in 14 əsrdə siyasi əlaqələrinin xeyli genişlənməsini *Amarna arxivində* aşkar olunan kaşşu çarlarının Misir fironlarına məktubları təsdiq edir; mixi yazılı məktublar o dövr üçün Yaxın Şərqi un-

siyyət vasitəsi olan Babil (Akkad) dilində yazılmışdı. E.ə. 14 əsrin sonu – 13 əsrdə B.-in şm. qonşusu *Aşşurun* güclənməsi nəticəsində iki dövlət arasında rəqabət gücləndi. E.ə. 1157 ildə ş.-dən *Elam* B.-a sarsıdıcı zərbə endirdi.

B.-da bir müddət hökm sürən qeyri-sabitlik və hərə-mərclik dövründən sonra II İsin sülaləsinin (III Babil sülaləsi) hakimiyyəti zamanı dövlətçilik yenidən bərpa olundu. Bu sülalənin çarları B.-ı İsin şə.-nin ətrafında birləşdirməyə başladılar, sonralar mərkəzi Babilə köçürdülər. Sülalənin ən görkəmli nümayəndəsi olan I Navuxodonosor [e.ə. 1126–05] xələflərinin yaddaşında istedadlı döyüşçü, ədəbiyyat və incəsənət hamisi kimi qalmışdır.

B.-in tənəzzülü və Aşşurun müvəqqəti hakimiyyəti





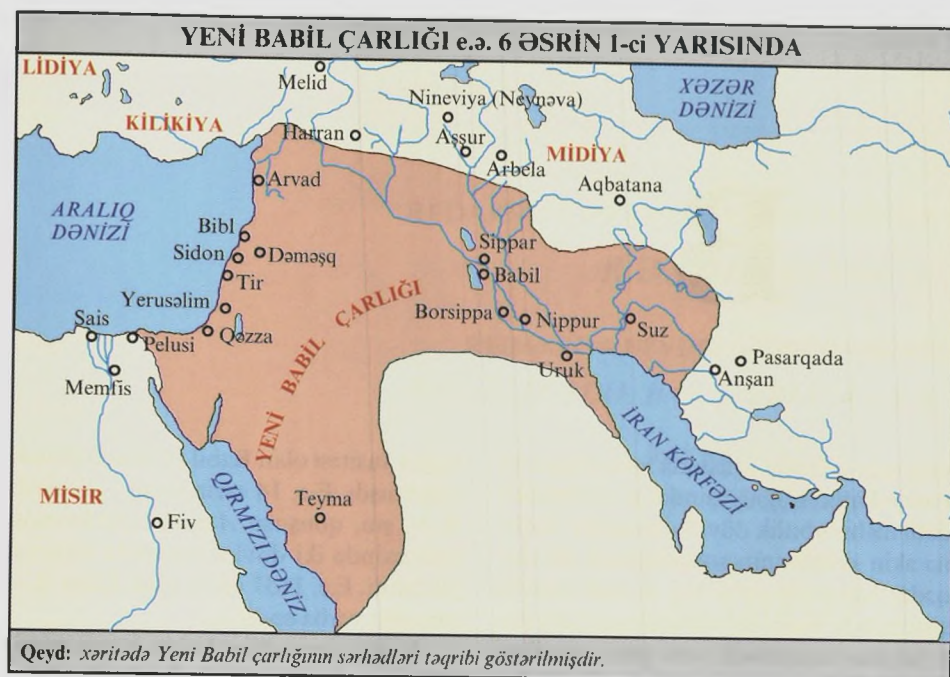

dövrü (e.ə. 1000-627). 2-ci minilliyin sonu – 1-ci minilliyin əvvəlində qərbi sami maldar tayfaları olan *aramilərin* B. və Aşşur ərazisinə hücumu onların tənəzzülünə səbəb olmuşdu. Q.-dən və şm.-q.-dən hərəkət edən aramilərlə yanaşı, mənşəcə onlara yaxın olan *kəldanilərin* c.-dan həmlələri B.-da vəziyyəti daha da ağırlaşdırmışdı. Yalnız e.ə. 9 əsrdə B. və Aşşur öz dövlətçiliklərini tədricən bərpa etməyə başlamışdılar.

E.ə. 729 ildə B.-da hakimiyyətin kəldani başçılarının əlinə keçəcəyindən ehtiyat edən Aşşur çarı *III Tiqlatpalasar* buraya qoşun yeritdi və Pulu adı ilə taxta çıxaraq B. çarı oldu. Onun hakimiyyəti

altında vahid Aşşur və B. dövləti yarandı. Bu dövlət e.ə. 627 ilədək mövcud olmuşdur. İşğalçı Aşşur çarlarının B.-da hakimiyyətinin, demək olar ki, daimi münaqişə və qeyri-stabilliklə müşayiət olunması həmin mərhələdə Aşşurun rəqibi, babililərin isə müttəfiqi olan *Elamin* B.-in işlərinə qarışması ilə bağlı idi.

Bu dövrdə B.-da ən fəal və nüfuzlu başçı olan kəldani Marduk-apla-iddinə (Bibliyada Merodax Valadan) qarşı iki Aşşur çarı – *II Sarqon*, sonra isə onun oğlu *Sinaxxerib* mübarizə aparmışlar. Sinaxxerib kəldaniləri B.-dan qovmağa müvəffəq olsa da, elamlılar onun oğlunu əsir götürərək edam etmişdilər. Oğlunun

Semiramidanın asma bağları. E.ə. 7-6 əsrlər. Rekonstruksiya.



ölümünü babililərin xəyanətinin nəticəsi hesab edən çar onları amansızcasına cəzalandırdı. E.ə. 689 ildə Babil şəhəri aşşurlular tərəfindən zəbt və qarət olundu sonra isə tamamilə dağıldı. Sinaxxeribdən sonra hakimiyyətə gələn *Asarxaddor* B.-la barışıqı ən mühüm məsələlərdən biri hesab etmiş və Aşşurun müharibələr zamanı ələ keçirdiyi nəhəng maddi vəsaitlərin xeyli hissəsini Babilin bərpasına ayırmışdı. Onun ölümündən sonra ölkə iki oğlu arasında bölündü: *Aşşurbanipal* Aşşurun, *Şamaşşumukin* isə B.-in hökmdarı oldu. Bu, az sonra qardaşlar arasında müharibənin başlamasına gətirib çıxardı. E.ə. 648 ildə uzunmüddətli mühasirədən sonra Aşşurbanipalın ordusu Babilin tutdu. Şamaşşumukin yandırılan sarayının qalıqları altında həlak oldu.

Yeni Babil dövrü (e.ə. 626-539). Aşşurbanipalın ölümündən sonra Aşşurda baş verən hərəc-mərclikdən istifadə edən babililər aşşurluları öz ölkələrindən qovmağa cəhd göstərdilər. Üsyan kəldani *Nabopalasar* rəhbərlik edirdi. Hələdici döyüş Babilin yaxınlığında baş verdi və Aşşur ordusu darmadağın olundu. Babililər Nabopalasarı çar elan etdilər və o, yeni sülalənin banisi oldu. O, Aşşur ilə mübarizədə midiyalılara kömək göstərdi və *Kiaksarla* birlikdə Aşşur dövlətinin ərazisini bölüşdü. II Nabuşadnessarın (Bibliyada *II Navuxodonosor*) hakimiyyəti illəri B.-in çiçəklənmə dövrü olmuşdur. O, e.ə. 587-586 illərdə B.-dan ayrılmağa çalışan *Yəhudi çarlığını* ləğv etmişdir. Yerusəlimin (Qüds) minlərlə sakinini əsir götürülərək, B.-in müxtəlif şəhərlərində, o cümlədən Babilə məskunlaşdırılmışdı (bax *Babil əsarəti*). Yeni Babil tarixində ən müəmmalı şəxsiyyət B.-in sonuncu hökmdarı *Nabonid* olmuşdur. Farsların B. sərhədlərində öz hərbi qüvvələrini artırdıqları zaman o, dini islahatlar həyata keçirmiş (kahinlərin kəskin narazılığına səbəb olan Aya sitayişini qəbul etdirmişdi), diqqətini tikinti işlərinə yönəlmiş, oğlu Valtasarı ölkəyə canişin təyin edərək on il Ərəbistanın müxtəlif vil.-lərinin işğalına sərf etmişdir. E.ə. 539 ildə II Kirin ordusunun Babilin tutması B.-in müstəqil dövlət kimi mövcudluğuna son qoymuşdur.

**İncəsənət.** B. incəsənəti Şumer-Akkad ənənələri əsasında inkişaf edirdi. Rəsmi kanonik sənət nümunələri ilə təmsil olunan qədim Babil dövrü abidələrində son Şumer ənənələri gözlənilsə də, bədii keyfiyyət zəifdir: Suzdan tapılmış "Hammurapi stelası" (diorit, e.ə. 18 əsr)



Babil. Divar ornamentləri. E.ə. 7-6 əsrlər.

və Larsadan tapılmış adorant (e.ə. 18 əsr, hər ikisi Luvr, Paris); allahların kobud şəkildə yonulmuş heykəcləri; terrakota relyefləri (arfaçalanın təsviri, Şərq in-tu, Çikaqo); bədii metal (İsxalidən tapılmış tunc məmulat) və qliptika (dini mərasimləri və investitura səhnələrini əks etdirən silindrik möhürlər) nümunələri və s. İsxalidəki məbəd kompleksi, özünün mürəkkəb tağsəkilli konstruksiyası ilə fərqlənən Təll ər-Rimax məbədi, Maridəki Zimri-Lim, Eşnunnadakı İluiliya və II İbikadadın sarayları, həmçinin qismən dövrümüzədək gəlib çatmış Urdakı (şəhərin c.-ş.-ndə) və Babildəki şəhər tikililəri, sarayları bu dövrün memarlıq abidələridir. Orta Babil dövrü bədii sənəti qədim Babil dövrü incəsənətinin davamı kimi inkişaf edirdi. Bu dövrün tikililəri arasında Urukdakı çar Karaindaş məbədi, yeni paytaxt olan Dur-Kuriqalzdakı (indiki Akarkuf) məbədlər, saraylar, zikkurat və yaşayış məhəllələri xüsusi yer tuturdu. Təsviri sənət nümunələrindən Aşşur saraylarının divar rəsmləri və rəngli şüşədən düzəldilmiş mozaika, gildən hazırlanmış rəngli heyvan fiqurları (bəbir, şir), həmçinin zərgərlik məmulatları, çar Karaindaş məbədinin relyefli dekorasiyası (hamısı Bağdadın İraq muzeyində saxlanılırdı; 2003 ildə ABŞ və müttəfiqlərinin hərbi əməliyyatları nəticəsində muzeyin kolleksiyası məhv edilmişdir); dini mərasim səhnələrini, allahların zoomorf simvolları əks olunan kudurrular (mərz daşları) məlumdur. E.ə. 2-ci minilliyin sonu – 1-ci minilliyin əvvəllərinə aid abidələr aramsız hərbi münaqişələr nəticəsində az saxlanılmışdır. B. incəsənətinin yenidən çiçəklənməsi yeni Babil dövrünə təsadüf edir: Babilin, zikkuratların (Babil, *Borsippa*) inşası. Monumental tikililər ölçülərinin mütənasibliyi ilə seçilirdi; Şumer ənənələrinə görə divar səthlərində çıxıntı və pilyastrlar bir-birini əvəzləyirdi (Borsipradakı Ezida ansamblının aşağı məbədi). Təsviri sənətdə Aşşur incəsənəti ənənələri davam etdirilirdi, lakin dini mövzuya üstünlük verilirdi (şirli kərpicdən relyefli heyvan təsvirləri, möhürlər).

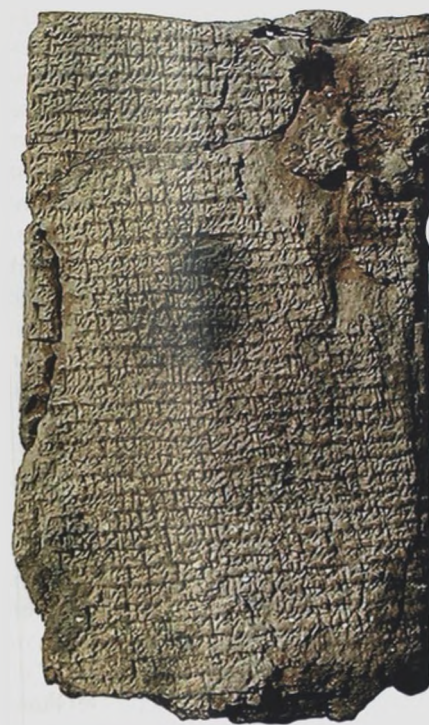

Babilistan. Mixi yazılı gil lövhələr. E.ə. 1900-1700 illər.



Babil. Divar ornamentləri. E.ə. 7-6 əsrlər.

lidəki məbəd kompleksi, özünün mürəkkəb tağsəkilli konstruksiyası ilə fərqlənən Təll ər-Rimax məbədi, Maridəki Zimri-Lim, Eşnunnadakı İluiliya və II İbikadadın sarayları, həmçinin qismən dövrümüzədək gəlib çatmış Urdakı (şəhərin c.-ş.-ndə) və Babildəki şəhər tikililəri, sarayları bu dövrün memarlıq abidələridir. Orta Babil dövrü bədii sənəti qədim Babil dövrü incəsənətinin davamı kimi inkişaf edirdi. Bu dövrün tikililəri arasında Urukdakı çar Karaindaş məbədi, yeni paytaxt olan Dur-Kuriqalzdakı (indiki Akarkuf) məbədlər, saraylar, zikkurat və yaşayış məhəllələri xüsusi yer tuturdu. Təsviri sənət nümunələrindən Aşşur saraylarının divar rəsmləri və rəngli şüşədən düzəldilmiş mozaika, gildən hazırlanmış rəngli heyvan fiqurları (bəbir, şir), həmçinin zərgərlik məmulatları, çar Karaindaş məbədinin relyefli dekorasiyası (hamısı Bağdadın İraq muzeyində saxlanılırdı; 2003 ildə ABŞ və müttəfiqlərinin hərbi əməliyyatları nəticəsində muzeyin kolleksiyası məhv edilmişdir); dini mərasim səhnələrini, allahların zoomorf simvolları əks olunan kudurrular (mərz daşları) məlumdur. E.ə. 2-ci minilliyin sonu – 1-ci minilliyin əvvəllərinə aid abidələr aramsız hərbi münaqişələr nəticəsində az saxlanılmışdır. B. incəsənətinin yenidən çiçəklənməsi yeni Babil dövrünə təsadüf edir: Babilin, zikkuratların (Babil, *Borsippa*) inşası. Monumental tikililər ölçülərinin mütənasibliyi ilə seçilirdi; Şumer ənənələrinə görə divar səthlərində çıxıntı və pilyastrlar bir-birini əvəzləyirdi (Borsipradakı Ezida ansamblının aşağı məbədi). Təsviri sənətdə Aşşur incəsənəti ənənələri davam etdirilirdi, lakin dini mövzuya üstünlük verilirdi (şirli kərpicdən relyefli heyvan təsvirləri, möhürlər).

**Musiqi.** Qədim Babil dövründən himnlərin kataloqu, simli alətlərin köklənməsinə dair təlimatlar mühafizə edilmişdir. Musiqi nəzəriyyəsi Şumer və Akkad terminologiyasından faydalanmışdır; yeddi 7-pilləli səsdüzümü və onlara müvafiq alətləri kökləmə üsulları, *oktava* haqqında anlayış var idi. Qədim Babil dövründə musiqini yazıya almağa başlamışdılar, ehtimal ki, tabulaturalar mövcud olmuşdur. Bu dövrdə region üçün yeni olan alətin – qayıqabənzər böyük gövdəli, bucaqvarı arfanın yaranması haqqında məlumat qeydə alınmışdır. Gildən düzəldilmiş orijinal saxsaxlar (o cümlədən zoomorf) mühafizə olunmuşdur. Yeni Babil dövrünə aid abidələr azdır.

B. ədəbiyyatı haqqında bax *Şumer-Akkad ədəbiyyatı* məqaləsinə.

Əd.: Афанасьева В.К., Лукоцин В.Г., Померанцева Н.А. Искусство Древнего Востока. М., 1976; История Древнего Востока: зарождение древнейших классовых обществ и первые очаги рабовладельческой цивилизации. Ч. 1: Месопотамия. М., 1983; Ллойд С. Археология Месопотамии. М., 1984; Rashid S.A. Mesopotamien (Musikgeschichte in Bildern. Bd. 2. Lfg. 2). Lpz., 1984; Шлюмберже Д. Эллинизированный Восток. М., 1985; История Древнего мира. Кн. 1: Ранняя древность. М., 1989; Оппенхейм А.Л. Древняя Месопотамия: Портрет погибшей цивилизации. 2-е изд. М., 1990.

**BABİLİSTAN DİNİ VƏ MİFOLOGİYASI** – bax *Şumer-Akkad dini və mifologiyası*.

**BABİLİSTAN ƏDƏBİYYATI** – bax *Şumer-Akkad ədəbiyyatı*.

**BABİNGER** Frans (1891-1967) – alman türkoloqu və şərqşünası. Hindşünaslıq və sami filologiyası üzrə doktor (1914), Berlin Un-tinin Şərq dilləri üzrə prof.-u (1921), 1933 ildə Rumıniyaya mühacirət etdikdən sonra isə Buxarest Un-tinin fəxri prof.-u (1935), Yassıda Türkologiya in-tunun direktoru (1937-43) olmuşdur. Almaniya qayıtdıqdan sonra 1948 ildən Yaxın Şərq mədəniyyəti tarixi və türkologiya in-tunun direktoru işləmiş, eyni zamanda Münxen Un-tinin prof.-u olmuşdur. B. Türkiyənin tərta əsrlər tarixi, arxeografiyası və biobibliografiyasına dair tədqiqatların, o cümlə-





dən "Osmanlı tarixçiləri və onların əsərləri" kitabının müəllifidir.

**Əsərləri:** Die Geschichtsschreiber der Osmanen und ihre Werke. Leipzig, 1927; Das Archiv des Bosniaken Osman Pascha. Br., 1931; Mehmed der Eroberer und seine Zeit. München, 1953; Sultanische Urkunden zur Geschichte der osmanischen Wirtschaft und Staatsverwaltung am Ausgang der Herrschaft Mehmeds II. des Eroberers. Teil I: Das Qānūn-Nāme-i Sultāni ber Müdscheb-i Örf-i Osmāni. München, 1956. **BABINSKI** Jozef Fransua (2.11.1857, Paris – 29.10.1932, Paris) – fransız nevropatoloqu. Paris EA-nın üzvü (1914 ildən). Polyak mühaciri ailəsində doğulmuşdur. Tibb təhsilini Sorbonnada almış (1879), J.M. Şarkonun yanında assistent işləmişdir. Parisin Salpetriyer hospitalında nevroloji klinikanın direktoru olmuşdur (1886 ildən); J.M. Şarkonun ölümündən sonra 1893 ildən Parisdə "De la Pitie" ("De la Pitie") nevroloji klinikasına rəhbərlik etmişdir.

B.-nin əsas əsərləri mərkəzi sinir sisteminin fiziologiyasına və patologiyasına, əsəb xəstəliklərinin klinikasına; piramida yolunun və beyinciyin dağılması və zədələnməsi zamanı (eksperimentdə) funksiyaların itirilməsinə həsr edilmişdir. "Patoloji refleks" anlayışını elmə daxil etmişdir. 1896 ildə piramida yolunun üzvi zədələnməsi zamanı pəncə patoloji refleksini (B. refleks) təsvir etmişdir; beyinciyin aparıcı yollarının zədələnməsinin simptom kompleksini ayırd etmişdir. Hemiplegiyanın diaqnostikasını işləyib hazırlamışdır; *isteriyanın* inkişafında təlqinin və özünütəlqinin mühüm rolunu sübut etmişdir. Onurğa beyninin şişləri zamanı Fransada ilk cərrahi əməliyyat aparılardan (1911) biridir.

Paris nevropatoloq və psixiatrlar cəmiyyətinin banilərindəndir (1899).

**BABİR** – İrənin Qərbi Azərbaycan ostanında kənd. Maku şəhristanının Poldəşt bölgəsinin Sarı Subasar kəndistanında, Poldəşt qəs.-ndən 29,5 km q.-dədir.

**BABİRÜSSA** (Babyrousa babyrussa) – donuzlar fəsiləsindən gövşəməyən cütdür.

Babirussa (Babyrousa babyrussa).



naqlı məməli heyvan. Cinsin yeganə növü. Bədəninin uz. 90–100 sm, cidov hünd. 65–80 sm, kütləsi 90–100 kq-a qədərdir. Başı kiçik, qulaqları qısadır. Beli çox qabarıq, ayaqları nisbətən uzun və nazikdir. Seyrək və qısa tüklərlə örtülmüş qəhvəyivarı və ya qara-boz rəngli dərisi, demək olar ki, çılpəkdir. Erkəklərdə uzun (30 sm-ədək) üst köpək dişləri üst dodağı deşərək yuxarıya tərəf böyüyüb gövs şəklinə geriye ələ əyilir ki, yaşlı heyvanlarda onların ucu bəzən üstçənə sümüyünə keçir. B. Sulavesi a.-nda və ona yaxın bəzi adalarda məskunlaşmışdır. Bataqlıq meşələrdə və sahilyanı cəngəlliklərdə tək-tək və ya kiçik qruplarla yaşayır; adalar arasındakı kiçik boğazları üzüb keçə bilir. Gecələr fəaldır. Əsasən, bitki ilə qidalanır. Boğazlıq dövrü 5 aya yaxındır; 1–2 bala doğur. Yerli əhali B.-ni çox vaxt ev heyvanı kimi saxlayır. B. heyvanxanalarda çoxalır; 10 il və daha çox yaşayır. Təbiətdə sayı azalmaqdadır. BTMİ-nin "Qırmızı kitab"ına daxil edilmişdir.

**BÁBOÇKIN** Boris Andreyeviç (18.1.1904, Saratov – 17.7.1975, Moskva) – rus aktyoru və rejissoru. SSRİ xalq artisti (1963), prof. (1966), Sosialist Əməyi Qəhrəmanı (1974), SSRİ Dövlət mükafatı laureatı (1941, 1951; 1977, ölümündən sonra). Səhnə fəaliyyətinə 1921 ildən başlamışdır. 1952–53 illərdə A.S. Puşkin ad. Moskva Dram



Teatrının baş rej.-u, 1949–51, 1955–68 illərdə və 1970 ildən Moskva Mah Teatrının aktyoru və rej.-u olmuşdur. Əsas rolları: Çatski ("Ağıldan bəla", A.S. Qriboyedov), Yalançı Dmitri ("Boris Qodunov", A.S. Puşkin), Klaverov ("Kölgələr", M.Y. Saltikov-Şedrin), Oqnev ("Cəb-hə", A.Y. Korneyçuk) və s. E. Rannetin "Brakonyerlər" pyesində B.-in oynadığı Aadamın rolu rus teatri tarixində mərhələ olmuşdur. "Yaylaq qonşuları" (1939, 1964, M. Qorki), "Pul" (1956, A.V. Sofronov), "İvanov" (1960, A.P. Çexov), "Həqiqət yaxşıdır, xoşbəxtlik daha yaxşıdır", "Tufan" (1965, 1974, A.N. Ostrovski) və s. pyesləri tamaşaya qoymuşdur. B. 1927 ildən kinoya ("Rəfiqələr", "Aktrisa", "Mister Mak-Kinlinin qaçması" və s.) çəkilməmişdir. "Çapayev" (1934) filmində yaratdığı Çapa-

yev obrazı ona dünya şöhrəti qazanmışdır. "Doğma çöllər" (1945), "Coşqun adam haqqında povest" (1947) filmlərinin rej.-u olmuşdur.

**BABÖF** (Babeuf) Qrakk (əsl adı Fransa Nəol) (23.11.1760, Sen-Kanten – 27.5.1797, Vandom) – 18 əsr Fransa inqilabı xadimi, *Direktoriya* dövründə "bərabərlik naminə" hərəkatının rəhbəri.



1780 ildən arxivçi-fevdist (hüquqşünas) işləmişdir. J.J. Russo və Q.B. Mablinin, sonra isə Morellinin ideyaları ilə tanışlıqdan sonra xüsusi mülkiyyətin mövcud olmadığı "mükəmməl bərabərlik" cəmiyyəti idealının qatı tərəfdarına çevrilmişdir. Pikardiyada inqilabın fəal iştirakçısı idi. Dolay vergilər ödənilməsi əleyhinə hərəkatın təşkilinə görə 1790 ildə Paris həbsxanasına salınmış, İ.P. Maratın köməyi sayəsində azad edilmişdir. 1791 ildə, kralın taxt-tacı qoyub qaçması ilə əlaqədar, ölkədə respublika qurulması uğrunda çıxış etmiş, bütün feodal hüquqlarının ödənişsiz ləğvini, iri torpaq sahibliyinin məhvini, müsadirə olunmuş kilsə əmlakının uzunmüddətli icarəyə verilməsini və icma torpaqlarının bölüşdürülməsini nəzərdə tutan aqrar proqram irəli sürmüşdür (B. "aqrar qanun"un əsas ideyalarını hələ 1789 ildə "Daimi kadastr" kitabında formalaşdırmışdı). 1793 ildə Paris kommunası ərzaq administrasiyasının katibi olmuşdur. Yoxsul siniflərin mənafeyini ardıcıl müdafiə etmişdir. Yalan ittihamla saxtakarlıqda təqsirləndirilən B. 1793 ilin sonu – 1794 ildə həbsdə saxlanmışdır. Azadlığa buraxıldıqdan sonra tezliklə *Konventin* əleyhinə çıxış edən B. onun fəaliyyətini sonralar "Tribun dü pöpl" ("Le Tribun du peuple") adlandırılan öz qəzeti "Jurnal de la liberte de la prese"də ("Journal de la liberte de la presse") tənqid etmişdir. 1795 ilin fevral-oktyabrında yenidən həbsə məruz qalan B. amnistiyaya düşüb həbsxanadan çıxaraq Direktoriya əleyhinə çıxış etmiş və F. Buonarroti, O.A. Darte və b. ilə birlikdə "bərabərlik naminə" kommunist sui-qəsdinin təşkilatçılarından və rəhbərlərindən biri olmuşdur. 1796 ilin yazında "Gizli üsyan direktoriyası"na başçılıq etmiş və xalq çıxışını hazırlamışdır. Sui-qəsdçilərdən birinin xəyanəti nəticəsində həbs

olunmuş və məhkəmənin hökmü ilə edam edilmişdir. B. inqilab təcrübəsi əsasında bu nəticəyə gəlmişdi ki, köhnə cəmiyyətdən yenisinə keçid dövründə müvəqqəti inqilabi diktaturanın qurulması zəruridir. B.-ün ideyaları 1830–40-cı illərin kommunist hərəkatında "neobaböfizm" nümayəndələrinin (T. Dezami, J. Piyo) baxışlarına təsir göstərmişdir. Marksistlər B.-ün baxışlarını "qaba bərabərləşdirməyə" görə tənqid etsələr də, sonradan onun fəaliyyətini yüksək qiymətləndirmişlər.

Əsəri: Соч. М., 1975–1982. Т.1 4.

Əd.: Далин В.М. Г. Бабёф накануне и во время Великой французской революции (1785–1794). М., 1963; Черткова Г.С. Г. Бабёф во время термидорианской реакции. М., 1980.

**BABUİN** (Papio cynocephalus) – *əntarkimilər* fəsiləsinin pavianlar cinsinə aid məməli heyvan. Bədəninin uz. 60–70 sm, quyruğunun uz. 50 sm-ədək olur. Başı it başına oxşayır; burun dəlikləri üzünün qurtaracağında yerləşir, köpək dişləri güclü inkişaf etmişdir. Tükü açıq-sarı rəngdədir (sarı pavian adı da buradandır). Mərkəzi və Şərqi Afrikada yayılmışdır; bozqır və dağlıq yerlərdə məskunlaşır. Gündüzlər fəaldır, əsasən, yerüstü həyat keçirir. Bitki (meyvələr, soğanqlar və s.) və heyvani (həşəratlar, xırda onurğalılar) yemlərlə qidalanır; bəzən k.t. bitkilərinə çox zərər vurur. B. qrup halında yaşayır; sürüyə yaşlı erkəklər başçılıq edir.



Babuın (Papio cynocephalus).

**BABUQÁN-YAYLA** – Ukraynada, Kırım d-rının Baş tirəsində ən yüksək platorarı dağ massiv. Hünd. 1545 m-ədək (Roman Koş d.). Yamaqları meşəlikdir. Ətləklərində Qurzuf və Aluşta sahil kurtortları var. B.-Y.-nin bir hissəsi Kırım qoruq-ovçuluq təsərrüfatına daxildir.

**BABUL** (far. بابل), B a b o l – İrənin şm.-ində, Mazandaran ostanında şəhər. Babul şəhristanının mərkəzi. Əh. 160 min (1999). Babul çayı sahilindədir. Avtomobil yolları qovşağı. K.t. (çəltik, pambıq, kənaif və s.)

r-nu mərkəzidir. Çəltik və pambıqtəmizləmə z-dları var. Xəzər dənizinin c. sahilindəki Babulsor portundan k.t. məhsulları ixrac olunur. B.-da Mazandaran Un-tinin filiali fəaliyyət göstərir.

**BABUNƏ** – İrənin Şərqi Azərbaycan ostanında kənd. Marağa şəhristanının Qarağac bölgəsinin Çaharoymaq kəndistanında, Qarağac qəs.-ndən 21 km c.-ş.-də, Marağa-Miyənə avtomobil yolunun 44 km-liyindədir.

**BABUR** Zəhirəddin Məhəmməd (14.2.1483, Fərqanə – 26.12.1530, Aqra) – Orta Asiya və Hindistan hökmdarı, sərkərdə; *Böyük Moğollar* sülaləsinin banisi. *Teymurilər* nəslindəndir. 12 yaşında Fərqanədə taxta çıxmışdır. Özbək xanı Şeybani ilə müharibədən sonra (1504) Orta Asiyadan qovulmuşdur. Həmin il Əfqanıstana yürüş edərək Kabili tutmuş və dövlət yaratmışdır. Sonralar bütün Orta Asiyayı birləşdirmək uğrunda digər xanlarla uzun illər mübarizə aparmışdır. 1511 ildə Şah I İsmayılın köməyi ilə Səmərqənd və Buxarayı almış, lakin Səfəvi ordusu gədənəndən sonra 1514 ildə özbəklər onu yenə məğlub etmişlər. 1519 ildən Hindistana hərbi səfərlər etmiş, iki həllə edici döyüşdən (1526 ildə Panipat yaxınlığında *Dehli sultanlığının* sonuncu hakimi İbrahim Lodi ilə və 1527 ildə Sikri yaxınlığında Rəcup hakimi Sanqram Sinqh ilə) sonra Şimali Hindistanı tutmuşdur. B. şair və yazıçı kimi də tanınmışdır. Cağatay dilində yazdığı "Baburnamə" adlı avtobiografik əsərində onun səfərləri, Orta Asiya, Əfqanıstan və Hindistanın təbiət mənzərələri, kənd həyatı, əyanların məişəti, dövrün adət və ənənələri təsvir edilir. Dünya ədəbiyyatının qiymətli nümunələrindən olan "Baburnamə", həmçinin rübai, tuyuq və qəzəllərdən ibarət "Divan"ı, "Əruz risaləsi", "Mübəyyən" və s. əsərləri ingilis, fransız, alman, rus və fars dillərinə tərcümə olunmuşdur. Musiqiyə və hər b sənətinə dair iki əsərinin də olduğu ehtimal edilir.

Əsərləri: Humāyun-nāme (tərtibatçı Gülbeden Begim). Ankara, 1944; Лирика. М., 1957; Бабур-наме. Записки Бабура / Пер. М. Салке. Ташкент, 1958; Бабур-наме // Бабур 3.М. [Избрание]. Ташкент, 1982, кн. 2.

Əd.: Smith V. A. Akbar the Great Mogul. Oxf., 1917; Антонова К. А. Очерки общественных отношений и политического строя Могольской Индии времен Акбара. М., 1952; Н. Насанов. Зahiriddin Бобур: Sayəh və Olim. Ташкент, 1960; Кор-Оглы Х. Г. Узбекская литература. М., 1968; Азимджанова С. А. Государство Бабура в Кабуле и в Индии. М.,



Babur. Miniatür. Britaniya muzeyi.

1977; Zeyn Han Tabagat-ı Baburi (tərc. S. Hasan Askari). Dehli, 1982.

**BABÜLMƏNDƏB BOĞAZI**, B a b ü l - m ə n d ə b (ər. باب المنذب – kədər, göz yaş darvazası) – Ərəbistan y-a-nın c.-q. qurtaracağı ilə Afrika arasında boğaz. Qırmızı dənizi Ərəbistan dənizinin Ədən körfəzi ilə birləşdirir. Uz. 109 km, ən ensiz yeri 26 km, fərvətdə ən dayaz yeri 31 m-dir. Perim a. boğazı 2 keçidə (Böyük və Kiçik) bölünür. Boğazın böyük strateji və iqtisadi əhəmiyyəti var. Avropadan Şərqi və Cənubi Asiyaya və Avstraliyaya ən qısa su yolu Süveyş kanalı və B.b.-ndan keçir.

**BÁBYA**, B a b y a - Q u r a (Babia Göra) – Polşa və Slovakiya sərhədində dağ. Qərbi Beskid d-rının (Karpat d-rı) ən yüksək zirvəsidir (1725 m). Kristallik süxurlardan və şişlərdən təşkil olunmuşdur. Buzlaq relyef formaları mövcuddur. Fıstıq və iynəyarpaqlı meşələr, Alp çəmənlikləri var. 1934 ildə dağın Polşa ərazisindəki yamacında Babyeqorski Milli Parkı (sah. 1,7 min ha) yaradılmışdır. Əsasən, meşə faunası – boz ayı, vaşaq, canavar, tülkü, dələ, maral, qaban və endemik bitkilər qorunur. Biosfer qoruğudur. Turizm inkişaf etmişdir.

**BAC** (far. باج – vergi, xərac, rüsum, təminat) – 1) orta əsrlərdə bəzi Yaxın Şərq ölkələrində, həmçinin Azərb.-da vergi, rüsum (yol haqqı). Bir yerdən başqa yerə aparılan mal və s.-yə görə alınır. Həcmi qeyri-müəyyən idi. "B." termininə bir sıra orta əsr mənbələrində (o cümlədən Nizami Gəncəvinin "Xosrov və Şirin" əsərində) təsadüf edilir; 2) məğlub ölkənin qalib ölkəyə verdiyi təminat (bax *Kontribusiya*). "Bac-xərac" kimi də işlədilmişdir.



**BAC** (Budge) Ernest Alfred Uollis (27.7.1857, B. Britaniya, Kornuoll – 23.11.1934, London) – ingilis arxeoloqu və dilçisi. Kembric Un-tinin Krayst-kollecini bitirmişdir. Britaniya muzeyinin Qədim Misir və Aşşur şöbəsinin 1885 ildən mühafizi, 1894–1924 illərdə isə baş mühafizi vəzifələrində çalışmışdır. Qədim Misir mətnlərinin transkripsiyası metodikasını təkmilləşdirmişdir. Qədim abidələrin axtarışı ilə əlaqədar dəfələrlə Mesopotamiya, Misir və Sudana getmiş, səyahətləri nəticəsində Britaniya muzeyinin papiruslar, əlyazmalar və gil lövhəciklər kolleksiyasını zənginləşdirmişdir. “Ölülər kitabı”nı (1889, ikinci nəşr 1909) və “Qibtli qomiliyalı”nı (1910) ingilis dilinə tərcümə etmişdir. Yaxın Şərq və Şimali Afrikanın qədim tarixi və arxeologiyasına dair bir çox əsərin müəllifidir. B.-in qədim misirlilərin mənəvi həyatına həsr olunan tədqiqatları xüsusi əhəmiyyət kəsb edir. 1920 ildə cəngavər rütbəsinə layiq görülmüşdür.

Əsərləri: By Nile and Tigris: In 2 vol. [L.], 1920; Egyptian ideas of the afterlife. N.Y.; L., 1995.

**BACA**, tüstü (qaz) kanalı (borusu) – 1) binalarda soba, suqızdırıcı qazanlar və s.-nin qızdırılması üçün qaz halında olan yanma məhsullarını istiqamətləndirmək və ya tüstü qazlarını atm.ə yönəltmək üçün quruluş. B. xarici və daxili olur. Xarici B. divarın xarici səthi boyu şaquli quraşdırılır. Daxili B. da öz növbəsində iki cür olur: şaquli (binanın mərtəbəarası örtüləri və dam örtüyündən keçən) və üfüqi (qazları binanın xarici divarından kənar edən). Üfüqi daxili B. buxar qazları məcburi şəkildə kənarlaşdırılan qazan qurğularında tətbiq edilir. B. ucunda deflektor yerləşdirilmiş tüstü borusu ilə tamamlanır. Deflektor borudan tüstünün sorulmasını gücləndirir və B.-ni atm. yağınlarından qoruyur. Dam örtüyü yanan materialardan hazırlanan binalarda boruda qığılcımtutanlar quraşdırılır. Tüstü və qazların sorulması çətin olduqda B. sormanı gücləndirən ventilyatorla (tüstüçəkənlə) təchiz edilir. Odun sobalarının və buxarların B.-si, ənənəvi olaraq, kərpicdən, isitmə qazanlarının B.-si polad, keramik və ya polimer bloklardan qurulur. Kərpic B.-nin rekonstruksiyası zamanı büzməli poladdan düzəldilən əyilgən taxma borular xüsusilə effektivdir; 2) bax *Dam pəncərəsi*.

**BACABAC** – İranın Şərq Azərbaycan ostanında kənd. Əhər şəhristanının Vər-

zəqan bölgəsinin Müvazəxan kəndistanında. Vərzəqan qəs.-ndən 17,5 km c.-dadır.

**BACAQLI** – 18 əsrin sonu–19 əsrin əvvəllərində Azərb.-da işlədilən Niderland qızıl dukatlarının Azərb. dilində adı. Avstriya qızıl sikkələri, həmçinin Fətəli şahın kəsdirdiyi bəzi qızıl sikkələr də B. adlanırdı. B.-dan bəzən qadın sinə bəzəyi kimi istifadə olunmuşdur.

**BACAL SILSİLƏSİ** – RF-nin Xabarovsk diyarında dağ silsiləsi. Bureya silsiləsindən ş.-də, Amur və Amqun çayları arasındadır. Uz. 220 km, hünd. 2157 m-ədəkdir. Şistlərdən, qumdaşılardan və vulkan süxurlarından təşkil olunmuşdur. Relyefi, əsasən, orta dağlıqdır. Ətəkləri qaraşam meşələri, yamaqları ağ şam tayqası və kolluqlu-şibyəli tundradır.

**BACAN** – Azərb. Resp. Gədəbəy r-nu ərazisində çay. Zəyəmin sol qolu. Uz. 25 km. hövzəsinin sah. 236 km<sup>2</sup>-dir. Şahdağ silsiləsindən başlanır.

**BACAULAR**, b a c a o l a r – bax *Oranqlautlar*.

**BACDAR** (far. باجدار) – orta əsrlərdə bəzi Yaxın Şərq ölkələrində, həmçinin Azərb.-da gömrük rüsumu toplayan məmur. B. xüsusi silahlı dəstələrlə şəhər darvazalarının önündə, yolayrıclarındakı məntəqələrdə dururdu. Əsasən, başqa ölkələrdən gəlmiş tacirlərdən alınan rüsumla “torpaqbasdı” deyilirdi. Xanlıqlar dövründə (18 əsr) B. *rahdar* adlanırdı.

**BACOĞLU** – İrəvan qub.-nın Aleksandropol (Gümrü) qəzasında (31.12.1937 ildən Düzəkənd, 7.12.1945 ildən Axuryan r-nu), Arpaçay sahilində azərb.-ların yaşadığı kənd. 1918–20 illərdə erməni daşnakları tərəfindən dəfələrlə dağıdıcı hücumlara məruz qalmış, əhalisinin bir hissəsi qətlə yetirilmiş, sağ qalanlar Türkiyəyə, Ağbaba mahalının kəndlərinə sığınmışlar. Kənd Türkiyədən, İrandan gəlmə ermənilər tərəfindən zəbt edilmişdir. 1922 ildə kəndin azərb. əhalisinin bir hissəsi geri qayıtsa da, 1929–30 illərdə onlar da qonşu azərb. kəndlərinə köçürülmüşdür. 7.12.1945 ildə kəndin adı dəyişdirilərək Haykavan qoyulmuşdur.

**BACRƏVAN**, B a q r ə v a n, B a ğ r ə v a n – Azərb.-da tarixi şəhər; coğrafi mövqeyi dəqiq məlum deyildir. Ərəb coğrafiyaşünası Yaqut Həməvi (təqr. 1179–1229) B.-in Şirvan yaxınlığında *Bab əl-Əhvab* vil.-ndə, İran tarixçisi Həmdullah Qəzvini (1281–1350) isə Muğanda olduğunu qeyd etmişlər. B. mühüm ticarət mərkəzi olmuşdur. 7 əsrdə B.-in əhalisi Xilafət qoşunlarına şiddətli

müqavimət göstərmişdir. B. 7 əsrin 2-ci yarısından Xilafətin hakimiyyəti altında idi. Ehtimal ki, monqol hücumları nəticəsində (13 əsr) tənəzzülə uğramışdır. Azərb.-in Bərdə, İmişli və Cəlilabad r-nlarında Bəcirəvan k.-ləri var.

**BACÇARELLİ** (Bacciarelli) Marçello (16.2.1731, Roma – 5.1.1818, Varşava) – polyak boyakarı. Mənşəcə italyandır. Romada M. Benefaldan dərs almışdır. Drezdendə (1750 ildən, 1763–66), Vyana (1764–65) və Varşavada (1756–63 və 1766 ildən) kral saraylarında işləmişdir; Stanislav Avqust Ponyatovskinin saray rəssamı (1766 ildən) olmuşdur. Polşa krallarının və zadəganlarının nəfis koloritli, təmtəraqlı portretlərinin (200-dən çox), tarixi kompozisiyaların (Polşa tarixindən silsilə rəsmlər, 1782–86), barokko *akademizmi* üslubunda plafonların və dekorativ pannoların (Varşavadakı Lazenki sarayı üçün “Solomonun tarixi”, 1788–93; saxlanılmamışdır) müəllifidir. Yaradıcılığının son dövrlərində *klassizm*ə meyil etmişdir. Vyana, Berlin, Roma və Venesiya rəssamlıq akademiyaalarının üzvü olmuşdur. Varşavada Kral qəsri-nin boyakarlıq emalatxanasının rəhbəri (1770-ci illərin sonundan), kral tikinti işlərinin baş direktoru (1786 ildən), Varşava Un-ti nəzdində zərif sənətlər şöbəsinin prof.-u (1817 ildən) olmuşdur.

**BAC-KİŞKUN** (Bacs-Kiskun) – Macarıstanın c.-unda medye. Dunay və Tisa çayları arasındadır. Sah. 8,4 min km<sup>2</sup>. Əh. 538,3 min (2006). İnz. m. Keçkemet ş.-dir. Mühüm bağçılıq və üzümçülük r-nudur. Dənli və texniki bitkilər, tərəvəz əkilir. Donuzçuluq və quşçuluq inkişaf etmişdir. Yeyinti (meyvə və tərəvəz konservləşdirməsi, araqçəkme, unüyütmə və s. müəssisələri), k.t. maşınqayırması, toxuculuq sənayesi var. Əsas sənaye mərkəzləri: Keçkemet və Baya (Dunay çayı sahilində mühüm portdur).

**BAD** – Azərb. Resp. Quba r-nunun Rustov ə.d.-ndə kənd. R-n mərkəzindən 32 km c.-ş.-də, Cağacuç çayı sahilindədir. Əh. 520 (2008); maldarlıq və meyvəçiliklə məşğuldur. Kitabxana var.

**BADABAR** – Yelizavetpol (Gəncə) qub.-nin Zəngəzur qəzasında (9.9.1930 ildən Qafan r-nu) azərb.-ların yaşadığı kənd. 1917–18 illərdə erməni daşnaklarının hücumları nəticəsində kənd xarabalığa çevrilmişdir.

**BADAXÓS** (Badajoz) – İspaniyanın c.-q.-ində, Estremadura muxtar vil.-ndə şəhər. Badaxos əyalətinin inz. m. Əh. 133 min (2005). Qvadiana çayının sahilində



Badaxos şəhərindən görünüşü.

dir. Portuqaliya ilə sərhəddə tranzit məntəqəsi. Aeroport.

Qədim Roma dövründə B.-un yerində şəhər məskənləri mövcud olmuşdur. 875 ildə ərəb sərkərdəsi İbn Mərvan burada B. ş.-ni salmışdır. 1027 ildən Əftasilər əmirliyinin mərkəzi idi. 1227 ildə *Rekonkista* zamanı IX Alfonso şəhəri tutmuşdur. *Badaxos sülh müqaviləsi* (1801) burada bağlanmışdır. B.-da katolik yepiskopunun iqamətgahı, qotik üslubda böyük kilsə (13 əsr), tağvarı körpü (16 əsr) var. Dəri, toxuculuq, saxsı sənayesi; şərəbçilik inkişaf etmişdir.

**BADAXÓS SÜLH MÜQAVİLƏSİ** (1801) – Portuqaliyanın Fransa və İspaniyaya qarşı müharibədə məğlub olması nəticəsində dekabrın 6-da İspaniyanın Badaxos ş.-ndə bağlanmışdır. Müharibəyə səbəb I Napoleon Bonapartın B. Britaniya ilə münasibətləri kəsmək tələbinin Portuqaliya tərəfindən rədd edilməsi idi. B.s.m. İspaniya-Portuqaliya (11 maddə) və Fransa-Portuqaliya (6 maddə) sülh və dostluq müqavilələrindən ibarət idi. Portuqaliya öz portlarını Britaniya donanması üçün bağlamağı, müttəfiqlərin donanmaları üçün açmağı, Fransaya Qviananın bir hissəsini verməyi, Fransa ilə onun üçün əlverişli olan ticarət müqaviləsini bağlamağı və ona 20 mln. frank məbləğində təminat ödəməyi, İspaniya ilə müdafiə ittifaqını bərpa etməyi və Badaxos ş.-nə iddialardan əl çəkməyi öhdəsinə götürürdü. İspaniya işğal etdiyi Alenteju və Alqarvi əyalətlərini (ətrafı ilə birlikdə Olivensa qalası və Qvadiana çayının sağısahil torpaqları is-



Badam (*Amygdalus*). Çiçəklili və meyvəli budaqları: qərzəklili meyvəsi, çayırdayı və ləpəsi.

Avropada və s. müxtəlif növləri (Azərb.-da 3 növü) bitir. Ən əhəmiyyətlisi adı B.-dir (*A. communis*). Kökləri dərinə işləyir. Lansetşəkilli yarpaqları növbə ilə düzülmüş, çiçəkləri ağ, yaxud çəhrayı, beşləçəklidir. Meyvəsi tükü-oduncaqlı çayırdağdır; iyun–avqust aylarında yetişir. Meyvəsinin ləpəsində amigdalin qlükozidi (acı badamda 4%-ə qədər), 6%-ədək su, 21% azotlu və 13% azotsuz maddə, 54% yağ (şirin B.-dan badam yağı, acı B.-dan acı efir yağı alınır), 4% sellüloz, 2% kül var. Əsasən, göz calağı vurmaqla çoxaldılır. Calaqaltı kimi şaftalı, gavalı və alçadan istifadə edilir; 4-cü ilində məhsul verməyə başlayır. 7–8-ci ilində isə tam bara düşür (hər *ha*-dan 400 *kq*-dan çox). Meyvəsi yeyilir, qənnadı sənayesində, tibbdə, qabığı isə şərəb və konyak istehsalında istifadə olunur; B. kəpəyi kosmetikada işlədilir. Abşeronda quraqlıqadavamlı məhsullar sortları alınmışdır.

**BADAM QIZILBÖCƏYİ** (*Capnodis henningi*) – sərtnadlılar dəstəsinin qızılböcəklər (*Buprestidae*) fəsiləsindən həşərat. Üstü tutqun qara, uz. 23–30 *mm*.

Badam qızılböcəyi (*Capnodis henningi*).



**BADAM** (*Amygdalus*) – *gülçiçəklilər fəsiləsindən* alçaqboylu ağac və ya kol cinsi. Qozmeyvəli bitkidir. Hünd. 8 m-ədək olur. Təqr. 40 növü var. Asiyada, Şimali və Mərkəzi Amerikada, eləcə də Cənubi



qanadüstlükləri qalın və nöqtəlidir. Azərb.-da, İranda və Türkiyədə yayılmışdır. Əsasən, badama, şaftalıya, əriyə zərər verir. Sürfələri ağacların kök boğazının oduncaq hissəsində yaşayır və onu zədələyir. Böcəklər may–iyun aylarında əmələ gəlir. B.q. ilə aqrotexniki, mexaniki və kimyəvi (0,2–0,3 %-li sevin məhlulu) üsullarla mübarizə aparılır.

**BADAMAĞAC** – Azərb. Resp. Cəlilabad r-nunun Ləkin ə.d.-ndə kənd. R-n mərkəzindən 17,5 km c.-q.-də, Burovar silsiləsinin ətəyindədir. Əh. 300 (2008); əkinçilik və maldarlıqla məşğuldur. İbtidai məktəb, kitabxana var.

**BADAMAĞAC** – Azərb. Resp. Cəlilabad r-nunun Ağdaş ə.d.-ndə kənd. R-n mərkəzindən 13 km c.-q.-də, Burovar silsiləsinin ətəyindədir. Əh. 427 (2008); əkinçilik və heyvandarlıqla məşğuldur. İbtidai məktəb, kitabxana var.

**BADAMBURA** – Şərqdə, o cümlədən Azərb.-da geniş yayılmış şirniyyat növü. B. bişirmək üçün buğda unu, xama, yumurta, çay sodası, maya, yaxud xəmir qabartması, badam, şəkər tozu, hil və kərə yağından istifadə olunur. Yoğrul-



Badambura.

muş xəmir kündələnir, yayılır, qat-qat yağlanır və kiçik dairələrə bölünür; hər dairənin arasına hil qatılmış iç (xırdalanmış badam və şəkər tozundan ibarət) qoyulur və kənarları bükülür. Fırında bişdikdən sonra üstünə şəkər tozu səpilir.

**BADAMCIQLAR** – insanda və quruda yaşayan heyvanlarda limfa sistemi orqanları; ağız boşluğunun selikli qişasında və udlaqda yerləşir. Dil (dil kökünü yaxın arxa səthində), burun-udlaq (udlağın tağında), boru (eşitmə borusu dəliyində) və damaq (damaq qövsləri arasında) B.-ı ayırır. B.-da limfositlərin əmələ gəlməsi və oradan qismən limfa cərəyanına daxil olması baş verir. B. orqanizmin xəstəlik törədən mikroorqanizmlərdən qorunmasında və immunitet yaradılmasında mühüm rol oynayır. B.-in iltihabı haqqında bax *Angina* və *Tonzillit*.

**BADAMÇI** Hacı Məmmədəli, Heydər z a d ə (?–?) – İran inqilabının (1905–11) və Cənubi Azərb.-da milli azadlıq hərəkatının (1917–20) fəal iştirakçısı. Azərb. Demokrat Partiyası MK-nın üzvü olmuşdur. 1920 ildə Təbrizdə milli demokratik hökumətin yaradılmasında fəal rol oynamışdır. B. 1924 ildə Berlində “İranşəhr” nəşriyyatında *Xiyabaninin* tərcümeyi-halını çap etdirmişdir.

**BADAMDAĞ** – Azərb. Resp. Daşkəsən r-nu ərazisində dağ. Hünd. 1311 m. R-n mərkəzindən şm.-ş.-də, Qoşqarçayın sağ sahilindədir.

**BADAMDAR**, P a t a m d a r – Bakı ş.-nin Qaradağ r-nu ərazisində, Bakı platosunda zirvə. Hünd. 236 m. Badamdar qəs.-nin yaxınlığındadır.

**BADAMDAR** – Bakı ş.-nin Səbail r-nunda qəsəbə. Badamdar ə.d.-nin mərkəzi. R-n mərkəzindən 7,2 km c.-q.-də, “Bakı mərtəbəsi” d.-nda, dəniz səviyyəsindən 170 m hünd.-dədir. Əh. 22,5 min (2008). B.-da r-n icra hakimiyyətinin Badamdar qəs. üzrə nümayəndəliyi və B. bələdiyyəsi yerləşir. 2 tam orta məktəb, 2 uşaq bağçası, kitabxana, mədəniyyət evi, poliklinika, “Nur” klinikası, “Naftalan” sağlamlıq mərkəzi var.

**BADAMISTAN** – İranın Zəncan ostanında kənd. Mərkəzi şəhristanının Sirdan bölgəsinin Yuxarı Tarım kəndistanında, Sirdan qəs.-ndən 53 km q.-dədir.

**BADAMLI** – İranın Şərqi Azərbaycan ostanında kənd. Marağa şəhristanının Qarağac bölgəsinin Quruçay kəndistanında, Qarağac qəs.-ndən 51 km c.-q.-dədir.

**BADAMLI** – İranın Şərqi Azərbaycan ostanında kənd. Marağa şəhristanının Mərkəzi bölgəsinin Acırlı kəndistanında, Marağa ş.-ndən 77 km c.-ş.-dədir.

**BADAMLI** – Azərb. Resp. Şahbuz r-nunda (Nax. MR) kənd. Eyniadlı kənd ə.d.-nin mərkəzi. R-n mərkəzindən 14 km şm.-q.-dədir. Əh. 1253 (2011); əkinçilik, bitkiçilik və heyvandarlıqla məşğuldur. Tam orta məktəb, mədəniyyət evi, kitabxana, ambulatoriya, baytarlıq məntəqəsi, poçt, ATS var. Ərazisindəki qəbiristanlıqda orta əsrlərə aid qəbirüstü qoç daş heykəllər olmuşdur.

**BADAMLI** – Azərb. Resp. Şahbuz r-nunda (Nax. MR) qəsəbə. Eyniadlı qəs. ə.d.-nin mərkəzi. R-n mərkəzindən 12 km şm.-q.-də, Şahbuz–Badamlı avtomobil yolunun kənarındadır. Əh. 676 (2011); heyvandarlıq, əkinçilik, bitkiçilik və əsasən, Badamlı mineral su istehsalı ilə məşğuldur. Tam orta məktəb, mədəniyyət evi, kitabxana, feldşer-mama məntəqəsi,

poçt, Badamlı mineral sudoldurma z-du var.

**BADAMLI MİNERAL SU YATAĞI** – Azərb. Resp. Şahbuz r-nu ərazisində (Nax. MR), Badamlı k.-ndən 3 km c.-q.-də, dəniz səviyyəsindən 1274 m hünd.-dədir. Bir neçə bulaqdan ibarət qrup təşkil edir.

5 №-li bulağın balneoloji tərkibi:

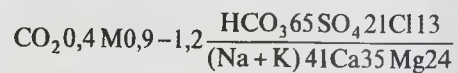

pH6,4 D650 m<sup>3</sup>/gün T 17°C

4 (1) №-li bulağın balneoloji tərkibi:

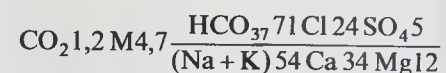

pH6,5 D172 m<sup>3</sup>/gün T 22°C

Suyunun minerallaşma dərəcəsi 0,9–6,1 q/l, temp-ru 17–22°C, kimyəvi tərkibi karbon qazlı, hidrokarbonatlı-xlorlu-natriumlu-kalsiumludur. Yatağın istismar ehtiyatı 1070 m<sup>3</sup>/gün hesablanmışdır (1972). Yatağın 5 №-li quyusunun suyu RF-nin “Arşan” bulağının suyuna yaxındır, “Narzan” (Kislovodsk) tiplidir. 4 №-li quyusunun suyu isə RF-nin “Lastoçkin” bulağının suyuna yaxındır, “Saqqeri” (Gürc.) tiplidir. “Badamlı” suyunu mədə-bağırsaq, sidik yolları və qara ciyərin bəzi xəstəlikləri zamanı içmək faydalıdır. Qazıma quyularının bəzilərinə suyun minerallaşma dərəcəsi nisbətən az olduğundan süfrə suyu sayılır.

**BADAMLI NEKROPOLU** – Azərb. Resp. Şahbuz r-nunun (Nax. MR) Badamlı k.-ndə orta əsrlərə aid arxeoloji abidə. Sahəsi 0,25 ha; müsəlman qəbiristanlığından ibarətdir. Başdaşı və sinədaşların əksəriyyəti dağıdılmışdır. Başdaşların üzərində ərəb əlifbası ilə yazılmış kitabələr, qırmızımtıl tuf daşından hazırlanmış qoç fiquru vardır. Qəbiristanlığın mərkəzi hissəsində dairəvi formalı türbənün bünövrəsinə aid qalıqlar saxlanmışdır. Başdaşların birinin üzərində mərhumun ölüm tarixi yazılmışdır. B.n. 15–19 əsrlərə aid edilir.

**BADAMYAR** – İranın Şərqi Azərbaycan ostanında kənd. Təbriz şəhristanının Dəh-xarqan bölgəsinin Qavqan kəndistanında, Dəh-xarqan qəs.-ndən 12 km c.-ş.-dədir.

**BADAN** (Bergenia) – daşdələnkimilər fəsiləsindən həmişəyaşıl çoxillik bitki cinsi. Hünd. 50 sm-ədək, kökümsovu sürünən, çox vaxt yerüstü olur. Kökünü rozetdəki yarpaqları dəyirmi, dəriyəoxşar və iridir (diametri 40 sm-ədək). Qalxan-



Badan (Bergenia).

varı-süpürgəvarı dikduran qoltuq çiçək qrupunda toplanmış zəngvari çiçəkləri açıq çəhrayı-bənövşəyi və ya ağdır. Meyvəsi çoxlu xırda toxumlardan ibarət qutuquqdur. Əsasən, Asiyanın mülayim qurşağındakı dağ meşələrində və daşlı yamaclarında 10-dan çox növü yayılmışdır. Altay, Sayan və Baykal gölü r-nundakı ağ şam-küknar dağ tayqasında bitən qalınarpaq B. (B. crassifolia) daha çox məlumdur. Qədimdən dekorativ, dərman (büzücü təsirli), aşı, boyaq, qida (tərkibində çoxlu tannin maddəsi olan yarpaqları çay əvəzedicisidir və monqol çayı adlanır) bitkisi kimi becərilir.

**BADARA**, B ə d ə r ə – Azərb. Resp. ərazisində, Xankəndi ş.-nin şm.-q.-ində dağ. Hünd. 1563 m. Badara çayının sol sahilindədir.

**BADARA**, B ə d ə r ə – Azərb. Resp. Xocalı r-nu ərazisində çay. Qarqar çayının sol qolu. Qarabağ silsiləsindən başlanır. Uz. 32 km, hövzəsinin sah. 263 km<sup>2</sup>.

**BADARA** – Azərb. Resp. Xocalı r-nunun Daşbulaq ə.d.-ndə kənd. R-n mərkəzindən 15 km q.-də, Badara çayının sol sahilində, dağlıq ərazidədir. Əh. 650 (2008); işğaldan (1992, fevral) əvvəl maldarlıq və taxılçılıqla məşğul olmuşdur. Orta məktəb, mədəniyyət evi, kitabxana, tibb məntəqəsi var idi.

**BADARI MƏDƏNİYYƏTİ** – Yuxarı Misirdə Neolit dövrünə (e.ə. 4400–4000) aid arxeoloji mədəniyyət. Asyut və Hiye-rakonpol arasındakı ərazidə yayılmışdır. Adını yaxınlığında yerləşən əl-Badari k.-ndən almışdır. İngilis arxeoloqları Q. Branton və G. Keyton-Tompson tərəfindən Qədim Misirin sülaləyəqədərki dövrünün başlanğıc mərhələsi kimi müəyyən-



Baday-Tuqay qoruğu. Buxara maralları.

lənşdirilmişdir. *Amra mədəniyyətindən* (I Naqada) əvvəlki dövrdə mövcud olmuşdur. Yaşayış yerləri səhranın kənarında yerləşirdi. Ocaqları olan tikililər dairəvi planlıdır (diametri 1–2,3 m). Dəfn yerləri həsirlə döşənmiş ovalşəkilli çalalardan ibarət idi. Ölülər bükülü vəziyyətdə, sol böyrü üstündə, başı cənuba tərəf dəfn olunurdu. B. m. üçün yuxarı hissəsi qara olan şüyrələnmiş qəhvəyi və qırmızı qablar səciyyəvidir. Daş ox ucluqları, orağ dişləri, tək-tək mis muncuq dənələri, sancıqlar və s. aşkar olunmuşdur. Fil sümüyündən hazırlanmış qaşıqlar və digər məmulatlar, şifer paletkalar, gildən qadın fiqurları da tapılmışdır. Sosial təbəqələşmənin əlamətləri müşahidə olunur. B.m.-nin təsərrüfat sahələrini ovçuluq,

Badari mədəniyyətinə aid saxsı qablar. Luvr muzeyi.

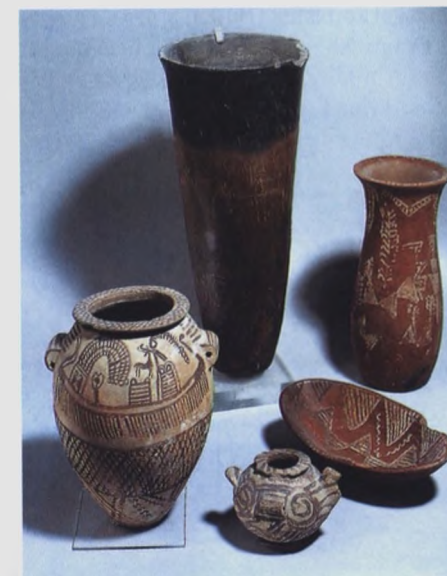

balıqçılıq, primitiv əkinçilik və, ehtimal ki, maldarlıq təşkil edirdi.

**BADAŞQAN** (2003 ilədək Bədəşxan) – Azərb. Resp. Babək r-nunun (Nax. MR) Yarımcə ə.d.-ndə kənd. R-n mərkəzindən 6 km şm.-da, Naxçıvançayın sol sahilində, Naxçıvan düzündədir. Əh. 397 (2011); taxılçılıq, heyvandarlıq və tərəvəzçiliklə məşğuldur. Kitabxana, feldşer-mama məntəqəsi var.

**BADAY-TUQAY QORUĞU** – Özbəkistan ərazisində, Amudərya çayının sub-sarında, Sultanizdağ silsiləsinin ətəklərindədir. Sah. təqr. 6 min ha. 1971 ildə Amudərya çayının sub-sarındakı ovalıq ada və yarımadaların təbii komplekslərini, tuqay meşələrini (qoruq ərazisinin təqr. 3/4-ü) və onlara bitişik səhraları öyrənmək və mühafizə etmək məqsədilə yaradılmışdır. Keçilməz tuqay meşələri qovaq, söyüd, yıd, yulğun və s. növlərindən ibarətdir. Tipik faunası: yastıdişli siçovul, qaban, dovşan, çaqqal, qamışlıq pişiyi, tülkü; ondatra və Buxara maralı yenidən iqlimə uyğunlaşdırılmışdır.

**BADDELEİT** [ilk dəfə mineralın nümunələrini Seylondan gətirmiş C. Bedli (J. Baddeley) soyadının transliterasiyası] – oksidlər sinfindən mineral, ZrO<sub>2</sub>.

Baddeleit.

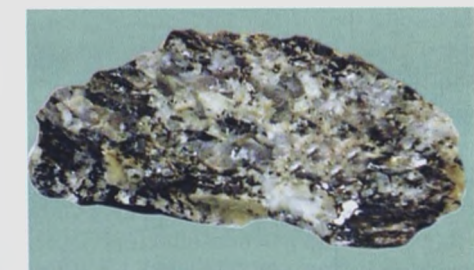



Qatışıqları Hf, TR, Th və s. Monoklin sinqoniyada kristallaşır. Qısa, yaxud uzun prizmatik, lövhəvari kristallar əmələ gətirir. Bəzən zirkon və b. minerallarla birlikdə radial lifli aqreqatlarına rast gəlinir. Rəngi sarı, yaşıl, qonur, dəmiri-qaradır. Yağlı, şüşə və almaz parıltılıdır. Sərtliyi 6,5, sıxlığı 5400–6020  $kg/m^3$ -dir. Kövrəkdir. Bir çox maqmatik süxurlarda (karbonatitlərdə, siyenitlərdə, kimberlitlərdə, qabbroidlərdə və s.), həmçinin Ay süxurları və meteoritlərdə rast gəlinir. B.-dən abraziv və odadavamlı materiallar istehsalında istifadə olunur.

**BÄDELƏR.** bedələr – Nigeriyada (Borno və Bauçi ştatları) xalq. Qonqola çayının orta axarında, Nafada ş.-nin ətrafında və Nquru ş.-ndən c.-ş.-də yaşayırlar. Sayları 651 mindir (1995). Bolevalar, karekarelər, tanqalelər, ngizimlər B.-ə qohum xalqlardır. Böyük zənci irqinə daxil olan zənci irqindəndirlər. Dilləri *Afrasiya dilləri* ailəsinin Çad qrupuna aiddir; hausa dili geniş yayılmışdır. Əksəriyyəti müsəlmandır; ənənəvi dini etiqadlarını (təbiət qüvvələrinə və əcdadların ruhuna inanç) saxlayanlar da var.

Əsas məşğuliyyətləri əkinçilik (kaly, darı, qarğıdalı, maniok, yams, batat, pambıq, yerfindiği), maldarlıq (qaramal), dəmirçilik, toxuculuq, gön-dəri sənətkarlığı və baliqçılıqdır. Kompakt kəndlərdə yaşayırlar; gildən tikilən evləri yastı damlı olur. Yeməklər, əsasən, bitkilərdən və süddən hazırlanır. B. müstəmləkəyəqədərki dövrdə erkən siyasi qurumlarını – Bedde əmirliyini yaratmışlar. Sosial təşkilolunmanın əsasını iri ailələr və qohumluq əlaqələri ata xətti ilə olan tayfalar təşkil edir. Hazırda B. intensiv surətdə hausalarla qaynayıb-qarışırlar.

**BÄDEN** – Almaniyanın c.-q.-ində tarixi vil. Qədim zamanlarda B. ərazisində keltlər məskunlaşmışdı. Eramızın 85 ilində Romanın Desyatin tarlaları adlanan sərhəyanı dairəsinə daxil edilmişdi. 260 ildən sonra *alemanların* əlinə keçmişdir. 496 ildən *Frank dövlətinin*, 843 ildən *Şərqi Frank krallığının*, 917 ildən isə *Şvabiya hersoqluğunun* tərkibində olmuşdur. 1112 ildə Baden-Baden burqu Şvabiyanın Tserinq zadəgan nəslindən olan hersoq II Germanın mülkiyyətinə keçmişdir; və bundan sonra II German özünü “Baden markqrafı” adlandırmışdır. 13 əsrdə Pfortshaym, Durlax və Ettlingen şəhərləri B.-in tərkibinə qatılmışdır. 1535 ildə vil.-in ərazisində Baden-Baden (1571 ildən katolik; mərkəzi Baden-Baden, 1705

ildən isə Raştatt olmuşdur) və Baden-Durlax (1566 ildən protestant; mərkəzi Durlax, 1715 ildən isə Karlsrue olmuşdur) markqraflıqları yaranmışdır. 1771 ildə Baden-Durlax markqrafı Karl Fridrix (1738–1811) B.-i birləşdirmişdir. 1796 ildən Fransanın müttəfiqi olan B. 1806–13 illərdə *Reyn ittifaqına* daxil idi. I Napoleon Bonapartın himayədarlığı sayəsində 1803–10 illərdə vilayətin ərazisi xeyli genişlənməmişdi. B. 1803 ildən kurfürstlük. 1806 ildən isə böyük hersoqluq (paytaxtı Karlsrue) olmuşdur. 1810 ildə B.-də *Napoleon kodeksinə* əsaslanan mülki kodeks, 1818 ildə isə konstitusiyaya qəbul olunmuş, iki-palatalı parlament yaradılmışdı; onun aşağı palatası Almaniyanın liberal və milli qüvvələrinin tribunasına çevrilmişdi. B. 1815 ildə Alman İttifaqına, 1836 ildə Alman Gömrük İttifaqına daxil olmuşdur. *Almaniyada 1848–49 illər inqilabı* dövründə B.-də 3 silahlı üsyan baş vermişdir. *Avstriya-Prussiya müharibəsində* (1866) Avstriya tərəfində iştirak etmişdir. 1870–71 illərdə B.-in böyük hersoqu I Fridrix Almaniya imperiyasının yaradılmasında mühüm rol oynamışdır. 1871 ildə B. imperiyanın tərkibinə daxil olmuşdur. “*Kulturkampf*” B.-də katolik dairələrinin qələbəsi və *Mərkəz partiyasının* aparıcı siyasi qüvvəyə çevrilməsi ilə nəticələndi. *Noyabr inqilabı* (1918) zamanı B.-in böyük hersoqu II Fridrix hakimiyyətdən imtina etdi, B. respublika və azad dövlət elan olundu. 1919 ildən B. Almaniya imperiyasının tərkibinə daxil idi. 1945 ildə ABŞ-in Almaniyadakı işğal zonasına qatılan Şimali B. Şimali *Vürtemberqlə* (Vürtemberq-Baden ərazisi; mərkəzi Ştutqart) birləşdirildi. Cənubi B. Fransanın işğal zonasına (Baden ərazisi, mərkəzi Frayburq) qatıldı. 1949 ildə hər iki ərazi Almaniya Federativ Respublikasının tərkibinə daxil oldu. 1951–52 illərdə referendum nəticəsində Baden, Vürtem-

berq-Baden və Vürtemberq-Hohentsohlern birləşdirildi və mərkəzi Ştutqart olan Baden-Vürtemberq ərazisi yaradıldı.

**BÄDEN**, Baden-bay-Vin (Baden bei Wien) – Avstriyada, Aşağı Avstriya federal ərazisində şəhər. Əh. 24,9 min (2005). Balneoloji kurort və turizm mərkəzidir. B. mineral suları hələ burada Akve kurortunun əsasını qoyan romalılara məlum idi. Əsas təbii müalicə amili sulfidli termal (36°C-yədək) sulardır. Ürək-damar, periferik əsəb sistemi və oynaq xəstəlikləri müalicə olunur. “Roma termləri” (“Römerthermen”, 1999) kurort kompleksinə idman hovuzu, həmçinin dərman bitkiləri və mineral su ilə müalicə hovuzları daxildir. Revmatologiya və balneologiya ETİ; cıdır meydanı var. Şəhər teatri (Avstriyanın aparıcı operetta teatrlarından biri) 1906 ildən operetta festivalı (“Zommerarena” yay teatrının binasında) keçirir.

**BÄDEN** – İsveçrədə şəhər, balneoloji kurort. Əh 16,7 min (2005). Limmat çayı (Reyn hövzəsi) dərəsində təqr. 400 m yüksəklikdə, Sürix ş.-indən şm.-q.-dədir. Əsas təbii müalicə amili radonlu-sulfidli, xloridli-natriumlu termal (48°C-yədək) mineral sularıdır; oynaq, ürək-damar, periferik əsəb sistemi, ginekoloji xəstəliklər müalicə olunur. Revmatoloji klinika, vanna binaları, mineral su hovuzları, içməli su qalereyası var. B. mineral bulaqlarından hələ qədim romalılar istifadə etmişlər (Akve-Helvetise məskəninə qalıqları indiyədək qalmışdır). Kurort kimi 13 əsrin ortalarından inkişaf edir.

**BÄDEN MƏDƏNİYYƏTİ** – Mərkəzi Avropada Erkən Tunc, yaxud Eneolit dövrünə (e.ə. 3300–2750) aid arxeoloji mədəniyyət. Cənubi Avstriya və Sloveniyadan Cənubi Polşa, Qərbi Karpat və Bolqarıstanadək ərazidə yayılmışdır. 20 əsrin ortalarından (abidələr 19 əsrin sonlarından məlumdur) tədqiq olunmuşdur. Macarıstanda Peçel mədəniyyəti, Çexiya

və Slovakiyada kannelür keramikası mədəniyyəti. Polşada radial keramika mədəniyyəti adlanmışdır. B.m. Boleraz. Baden, Kostolats mərhələlərinə bölünür. Möhkəmləndirilmiş məskənlər və kəndlər düzbucaqlı sütunlu (şalbanbaşı apsidalar səciyyəvidir) tikililərdən ibarətdir. Meyitlər torpaq qəbirlərdə bükülü vəziyyətdə, yaxud yandırılaraq urnalarda (o cümlədən antropomorf) dəfn edilirdi. Çox vaxt kannelür, nöqtəvi basma, “balıq skeleti”, üçbucaq, çəpəki tor və s. şəklinə cızılmış naxışlarla bəzədilmiş hündür qulplu parçalar, kasalar (o cümlədən daxili arakəsmələrlə), fincanlar, dolçalar və digər əşyalar tapılmışdır. Daşdan düzəldilmiş döyüş baltaları, toxalar, üçbucaqlı ox ucluqları, nadir hallarda mis məmulatlar; başı gövdəsinə şiftlə bərkidilmiş keramik yastı qadın heykəlcikləri, kiçik zoomorf fiqurlar, Avropanın ən qədim təkərli araba modelləri aşkar olunmuşdur. Təsərrüfat sahələri maldarlıq, əkinçilik, ovçuluq olmuşdur.

**BÄDEN MƏKTƏBİ** – bax *Yenikantçılıq*. **BÄDEN-BÄDEN** – AFR-də, Baden-Vürtemberq federal ərazisində şəhər. Əh. təqr. 50 min (2005). Şvarsvald d.-rının ətklərində, 700 m hünd.-də balneoloji və iqlim kurortudur. Əsas təbii müalicə amili natrium xloridli, radonlu termal (68°C-yədək) bulaqlardır; oynaq, həzm sistemi orqanları, ürək-damar, periferik əsəb sistemi xəstəlikləri müalicə olunur. İqlimi yumşaq (ortaillik temp-r 9,7°C), mülayim rütubətli (ortaillik nisbi rütubət 79%). Sanatoriyalar, müalicə otləri, mineral su hovuzları, içməli su qalereyaları var. Üzüm müalicəsi (avqust-oktyabr) tətbiq edilir. Hələ 3 əsrdə burada Sivitas-Aureliya-Akvenzis kurortunun əsasını qoymuş romalılar B.-B.-in bulaqlarından müalicə məqsədləri ilə istifadə etmişlər. B.-B.-də beynəlxalq şahmat turnirləri (1870, 1925, 1981) keçirilir.

**BÄDENVAYLER** (Badenweiler) – AFR-də balneoloji iqlim kurortu. Şvarsvald d.-rında, 460 m hünd.-də, Frayburq ş.-ndən c.-q.-dədir. Qışı mülayim (orta temp-r 2°C-yədək), yayı istidir (orta temp-r 18°C). İllik yağıntı 900 mm-dir. İqlimlə yanaşı natrium-xloridli mineral sular da müalicə əhəmiyyətlidir. Əsasən, tənəffüs yolları, oynaq və damar xəstəlikləri müalicə olunur. B. mineral bulaqlarından hələ qədim romalılar istifadə etmişlər (termlərin qalıqları saxlanılmışdır).

**BÄDEN-VÜRTEMBERQ** (Baden-Württemberg) – AFR-in c.-q.-ində federal

ərazi. Sah. 35,8 min  $km^2$ . Əh. 10,7 mln. (2006). İnz. m. – Ştutqart ş. Yuxarı Reyn ovalığının sağ sahilini, Şvarsvald d.-rını, Odensvald d.-rının bir hissəsini, Şvabiya Alb silsiləsini əhatə edir. Əsas çayları Reyn və Nekkar, əsas gölü Bodendir. Dağlıq hissəsində fıstıq və şam meşələri var.

B.-V. mühüm sənaye r-nudur. Ərazisində daşduz, kalium duzu, dəmir filizi, uran filizi, polimetal filizlər, neft, qaz çıxarılır. Metal emalı, avtomobilqayırma, elektronika, dəzgahqayırma, vaqonqayırma, aviaretək, kimya, ağac emalı, həmçinin toxuculuq, alüminium, poliqrafiya sənayesi müəssisələri, AES var. Mühüm sənaye mərkəzləri – Ştutqart, Manheyim və s. K.t. çoxsahəlidir: buğda, çovdar, arpa, kartof, şəkər çuğunduru, mayaotu, tütün, yem otları və s. əkilir. Südlük heyvandarlıq inkişaf etmişdir. B.-V. transavropa nəql. yolları və boru kəmərlərinin mühüm qovşaqlarından biridir. Reyn, Nekkar çayları və Boden gölündə gəmilər işləyir. Məşhur balneoloji kurortları var (Baden-Baden, Badenvayler və s.).

**BÄDER** Otto Nikolayeviç (29.6.1903, Poltava qub.-nin Aleksandrovskeye k.–2.4.1979, Moskva) – Rusiya arxeoloqu. Antropologiya İn-tutu və Muzeyində (1926–42), Arxeologiya İn-tunda (1933–41, 1955–79) işləmişdir. Moskva Volqa kanalı, Azov-Qara dəniz, Kama, Votkinsk, Aşağı Kama arxeoloji ekspedisiyalarının rəhbəri, 1947 ildən Ural arxeoloji müşavirələrinin təşkilatçısı olmuşdur. B.-in əsərləri Şərqi Avropada Daş və

Tunc dövrlərinin tədqiqinin əsasını qoymuşdur. Dünya əhəmiyyətli Paleolit dövrü abidələrini (*Kap mağarası*, *Sungir*) aşkar etmiş. Neolit və Erkən Metal dövrlərinə aid bir sıra mədəniyyətləri (*Balaxna mədəniyyəti*, *Volosovo mədəniyyəti*, *Seyma-Turbino mədəniyyəti*, *Balanovo nekropolu*) və onların əsas xarakteristikalarını müəyyənləşdirmişdir.

**BADƏKİ** – İranın Qərbi Azərbaycan ostanında kənd. Xoy şəhristanının Qaraziyyəddin bölgəsinin Çaypara kəndistanında, Qaraziyyəddin qəs.-ndən 2,5  $km$  q.-dədir.

**BADGİS** – Əfqanıstanın şm.-q.-ində əyalət. Sah. 20,6 min  $km^2$ , Əh. 792,1 min (2005). İnz. m. Kəlayi-Nou ş.-dir.

**BADXIZ** – Türkmənistanın c.-ş.-ində yüksəklik. Paropamiz d.-rının ətklərində, Təcən və Mürğab çayları arasında. Hünd. 682 m-ədək (Karabet d.). Lösvarı qumdaşılardan ibarətdir. Seyrək səhra və yarımsəhra bitkiləri, püstə kolluqları üstünlük təşkil edir. Aşağı hissəsində takır və şoranlıqlar var. Yamaclarında *Badxız qoruğu* yerləşir.

**BADXIZ QORUĞU** – Türkmənistanda, Təcən və Mürğab çayları arasında qoruq. Qoruq ərazisinin çox hissəsi Badxız yüksəkliyinin yamacındakı təpəli platoda yerləşir. C.-dan Eroylanduz çökəkliyi (uz. təqr. 20  $km$ ) ilə sərhədlənir. Çökəkliyin relyefində qalıq təpələr, şoranlıqlar, şor göllər və s. var. Sah. 88 min  $ha$ . 1941 ildə Qaraqum səhrasının təbii komplekslərini qorumaq və öyrənmək, eləcə də qulların sayını bərpa etmək məqsədilə yaradılmışdır. Püstə ağacları ilə birlikdə

Baden-Baden kurort şəhərindən görünüş.

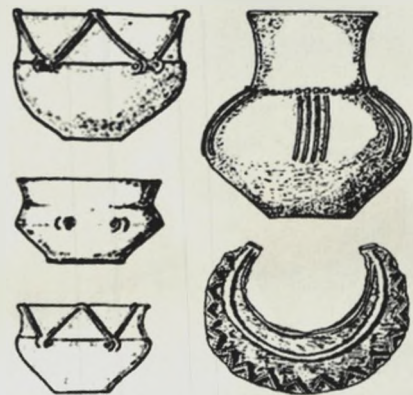

Baden mədəniyyətinə aid günəş motivli saxsı qablar. Təkərli araba modeli.







dərinləşdirilməsi zamanı süxurların qaldırılması, insanların, materialların və alətlərin endirilib-qaldırılması üçün tətbiq edilən müvəqqəti qaldırıcı qurğu. 20 əsrin 60-cı illərindən B.q. üfqi və maili qazımalarında da yükqaldırıcı kimi işləyir. B.q. qaldırıcı avadanlıq və mədən texnikası qurğusundan ibarətdir. Qaldırıcı avadanlığa qaldırıcı maşınlar, badyalar, yükləyici və boşaldıcı qurğular, istiqamətləndirici çərçivələr, qaldırıcı və istiqamətləndirici kanatlar; mədən texnikası qurğusuna qaldırıcı maşın binası, kopyor (istiqamətləndirici qasnaqları saxlayan qurğu), yükləyici və qəbuledici bunkerlər və s. daxildir. B.q. maşınları qeyri-taraz (müvazinətsiz) sistemlərə aiddir. B.q. şaxtanın istismarı üçün istifadə olunan daimi qaldırıcı maşınlarla (silindrik barabanlı, çoxkanatlı) və ya yalnız lülənin tikintisi zamanı müvəqqəti qurulan maşınlarla təchiz edilir. B.q.-nın məhsuldarlığı qaldırma sxemi, badyanın tutumu, lülənin dərinliyi və qaldırıcı qabların hərəkət sürətindən asılıdır. F.i.ə.-nin azlığı və kiçik sürətlərdə hərəkətin idarə olunmasının mürəkkəbliyi B.q.-nın mənfə, asinxron intiqal sisteminin sadəliyi və avadanlığın ilkin sərfiyyatının azlığı isə müsbət cəhətdir.

**BADYANKİMİLƏR**, illisikimilər (*Illiciaceae*) – ikləpəli bitki fəsiləsi. Həmişəyaşıl kol, yaxud kiçik ağaclarıdır. Yarpaqları növbəli, sadə, uzunsov-oval, dərivari, ətirlidir. Çiçəkləri, adətən, qoltuqda, tək-tək, yaxud hərəsində 2–3 ədəd olmaqla qruplarda yerləşir, ikiqat çiçək-yanlıqlıdır. Meyvələri dərivari, yaxud oduncaqlaşmış (ağaclaşmış) və hərəsində bir toxum olan çoxyarpaqlıdır. B. maq-

Badyan (Illicium).



noliyakimilər fəsiləsinə yaxındır və bəzən onlarla birləşir. Fəsilənin yeganə cinsi badyan, yaxud illisiumdur (*Illicium*). Cənub-Şərqi Asiyanın tropik və subtropik ərazilərində, ABŞ-ın c.-ş.-ində, Şərqi Meksikada və Vest-Hinddə 40-dan artıq növü yayılmışdır. Azərb.-da 1 növü – ləkəli badyan var. Ən geniş yayılan Cənubi Çinin dağ meşələrində bitən əsl badyan, yaxud ulduzvarı (Çin) cirədir (İ. verum); açıq-sarı, yaxud yaşılmtıl çiçəkli alçaqboylu ağacdır. Tərkibində anetol (iyinə görə cirə yağına oxşayan) olan efiryağlı ətirli meyvələrinə görə tropik ölkələrdə geniş becərilir; meyvələrindən ədviyyat kimi, yağından və anetoldan liqör-araq sənayesində və kosmetika istehsalında ətirli maddə kimi istifadə edilir. Yaponiyada və Cənubi Koreyada bitən cirə, yaxud müqəddəs badyanın (İ. anisatum) meyvələri zəhərli, qabığının və toxumunun üstüsü ətirli olduğuna görə Buddha məbədlərində yandırılır. B.-in bir çox növü xalq təbabətində dərman bitkisi kimi işlədilir.

**BADYARIXA** – RF-də, Saxa (Yakutiya) Resp. ərazisində çay. İndigirka çayının sağ qolu. Uz. 545 km, hövzəsinin sah. 12,2 min km<sup>2</sup>. Moma silsiləsinin şm.-ş. yamaclarından başlanır. Abı ovalığı ilə axır; q.-dən Alazeya yaylasını haşiyələyir. Əsas qolları: Oqoroxa (Qoroxa), Orto-Tirexyax, Antı. Əsasən, yağış və qar suları ilə qidalanır. Aşağı axınında ortaillik su sərfi təqr. 60 m<sup>3</sup>/san. Oktyabrda mayın axırınaq donmuş olur. Hövzəsində ümumi sah. 461 km<sup>2</sup> olan təqr. 2200 kiçik göl var.

**BÁES** (Baez) Buenaventura (1810–84) – Dominikan Resp.-nin siyasi və hərbi xadimi, gen. Varlı və nüfuzlu mulat ailəsində anadan olmuş, təhsilini Avropada almışdır. 1843 ildə Haiti ağalığına qarşı azadlıq hərəkatına qoşulmaqla siyasi fəaliyyətə başlamışdır. 1849–53, 1856–58, 1865–66 (dövlətin şm. hissəsində), 1868–73, 1876–78 illərdə Dominikan Resp.-nin prezidenti, əslində “kaudilyo” – diktator səlahiyyətli hakim olmuşdur. Ölkənin xroniki ağır maliyyə-iqtisadi vəziyyətindən çıxış yolunu İspaniya hakimiyyətini yenidən qəbul etməkdə görən siyasi rəqibi gen. P. Santanadan fərqli olaraq, B. əksinə, ABŞ-la birləşmək planları qururdu.

**BÁFFİN** Uilyam (1584 – 23.1.1622, indiki İranın Hürmüz ş.) – ingilis qütb tədqiqatçısı. 1612–16 illərdə Şimal-Qərb keçidinin axtarışında Hall və R. Baylotun gəmisində şturman kimi iştirak etmişdir.

1615–16 illərdə Hudzon körfəzini və Qrenlandiyadan q.-dəki dənizi (onun şərafinə adlandırılmış) tədqiq etmiş və keçidin yalnız Devis boğazından mümkünlüyü nəticəsinə gəlmişdir. Heys y-a-nı (Qrenlandiya), Kanada Arktika arxipelaqında Devon a.-nın və Elsmir a.-nın böyük hissələrini kəşf etmişdir. Şimal-Qərb keçidinin sonrakı axtarışı təqr. 200 ildən sonra yerinə yetirilmişdir. Kanada Arktika arxipelaqında ən böyük ada B.-in şərafinə adlandırılmışdır.

**BÁFFİN DƏNİZİ** (Baffin Bay) – Şimal Buzlu okeanının yarımqapalı dənizi. Qrenlandiya ilə Kanada Arktika arxipelaqının ş. sahilləri arasındadır. Deyvis boğazı onu Atlantika okeanı ilə. Kanada Arktika arxipelaqı a-ı arasındakı boğazlar isə Şimal Buzlu okeanı ilə birləşdirir. Sah. 530 min km<sup>2</sup>, həcmi 426 min km<sup>3</sup>, maks. dərinliyi 2414 m-dir. Relyefi üçün boğazlar yaradan mürəkkəb qrabenlər sistemi səciyyəvidir. Terrigen dib çöküntüləri geniş yayılmışdır, mərkəzi hissəsində 1000 m-dən yuxarı dərinliklərdə alevrit-pelit lilləridir. B.d. üzərində havanın temp-ru ən soyuq fevral ayında 16°C-dən (c.-ş.-də) – 36°C-yədək (şm.-də və q.-də), ən isti iyul ayında 4–6°C olur. İl ərzində 200–300 mm yağıntı düşür. Səth suyunun temp-ru yayda 5°C-dən (c.-ş.-də) 0°C-yədək (şm.-q.-də), qışda – 1°C-dən aşağıdır. B. d. ilin çox hissəsi üzən buzlarla örtülü olur; aysberqlər çoxdur.

Duzluluq 30–34‰-dir. Qabarmalar 4 m-ədək olur, əsasən, yarımgünlükdür. Balıq (treska, siyanək və s.) ovlanır. U. Baffinin şərafinə adlandırılmışdır.

**BÁFFİN TORPAĞI** (Baffin Island) – Kanada Arktika arxipelaqında ən böyük ada; Kanadaya məxsusdur. Sah. 476 min km<sup>2</sup>. Qrenlandiya a.-nın q. sahilinə paralel uzanır və ondan Baffin dənizi və Deyvis boğazı vasitəsilə ayrılır. Ş. hissəsi dağlıqdır (hünd. 2134 m-ədək); sahilləri fiord tiplidir; yastı zirvəli dağ massivləri (Barns, Penni və s. günbəzlər) buzlaqlarla (sah. 83 min km<sup>2</sup>) örtülmüşdür. Q. hissəsi bataqlıq və böyük göllərin (Nettilling, Amacuak) üstünlük təşkil etdiyi təpəli düzənlikdir; sahilləri alçaq və az parçalanmışdır. Rütubətli Arktika iqlimi hakimdir. Bitki örtüyü tundra tiplidir. Heyvanları: lemminq, qütb dovşanı, tundra tülkü. Auyuituk Milli Parkı var. Əsas yaşayış məntəqəsi Frobişer-Bey ş.-dir. Əh.-nin əsas məşğuliyyəti ovçuluq və balıqçılıqdır. U. Baffinin şərafinə adlandırılmışdır.



Baffin torpağı. Fyord. Şimali Panqinturq.

**BAFTA** – güləbətin və ya ipək saplardan toxunmuş qaytan. Ağ, çəhrayı, qırmızı, gümüşü, qızılı və s. rənglərdə olur. Geyim çiyinlikləri (poqon) hazırlamaq, geyimlərə (xüsusən, hərbi geyimlərə) fərqləndirici əlamət vermək və bəzək vurmaq üçün istifadə edilir. B. ilə işlənmiş geyimlər Azərb.-da qədimdən geniş yayılmışdı; bəzi qadın geyimlərinə (arxaqlara və s.) B. ilə bəzək vurulurdu.

**BAFTAÇILIQ** – sənət sahəsi; *hafta* toxumaq. B. dünyanın bir çox ölkəsində, o cümlədən Azərb.-da çox geniş yayılmışdır. **BAFTAN** – İranın Şərqi Azərbaycan ostanında kənd. Sərab şəhristanının Mərkəzi bölgəsinin Əbərqaq kəndistanında,

Sərab ş.-ndən 16 km q.-də. Sərab–Təbriz avtomobil yolunun üstündədir.

**BÁFTİNQ** (ing. buffeting; buffet – zərbə) – uçuş aparatının və ya onun hər hansı bir hissəsinin qeyri-stasionar aerodinamik qüvvələrin təsiri altında vibrasiyası; UA-nın qanadına, quyruq çıxıntılarına (söykənəcəklərinə) və az axarlı digər hissələrinə hava axınının təsirdən yararır. Qanaddan qopan hava axınının quyruq söykənəcəyinin üzərinə düşərək əmələ gətirdiyi kəskin, qeyri-stabil rəqslər nəticəsində meydana çıxır. B. dinamik aeroelastiklik hallarından biridir. “B.” anlayışı 1930-cu illərin əvvəllərində “Yunkers” firmasının sərnişin təyyarəsi-

Bafusam şəhərinin panoramı.



nin qəzası səbəblərini araşdırarkən meydana çıxmışdır. B. aviasiya və raket texnikasının ciddi problemlərindən biridir. İntensivliyinə görə yüngül, orta və ağır B. növlərinə ayrılır. Yüngül B. zamanı ekipaj kabinəsində və sərnişin salonundakı cüzi vibrasiyalar təyyarənin normal istismarına mane olmur. Orta B.-dəki hissə olunan vibrasiyalar təyyarənin idarə olunmasını çətinləşdirir, sərnişinlərin rahatlığını pozur, konstruksiya resursunu xeyli azaldır. Ağır B.-də təyyarənin konstruksiyasının və idarəetmə orqanlarının güclü vibrasiyası nəticəsində onu idarə etmək mümkün olmur və bu növ B. təyyarənin dağılmasına səbəb ola bilər. B.-in qarşısını almaq və ya intensivliyini zəiflətmək üçün UA-nın konstruksiyası gücləndirilir, yaxud dempferləmə xassəsi yüksəldilir, təyyarə elementlərinin axarlılığını dəyişdirməklə axının qopma sahəsi məhdudlaşdırılır, turbulizator tipli qurğular (konstruksiyanın məxsusi rəqs diapazonunda təzyiç döyümlərini azaldan) tətbiq edilir və s.

**BAFUSAM** (Bafoussam) – Kamerunun q.-ində şəhər. Qərb əyalətinin inz. m. Əh. 290,8 min (2005). Adamava d-rının ətlərində yerləşir. Avtomobil yolları qovşağı. Qəhvə emalı mərkəzi. Yeyinti sənayesi, o cümlədən pivə istehsalı müəssisələri var.

**BÁGER NASOSU** (holl. bagger – palçıq. lil) – kül, posa, qum, filiz və s. qarışığı olan suyu (pulpanı) bir yerdən başqa yerə vurmaq üçün birpilləli mərkəzdənqaçma nasosu. Pulpa yüksək abraziivlik xassəsinə malik bərk hissəciklərdən ibarət olduğu üçün nasosun gövdəsinin daxili səthi yeyilməyədavamlı materialla örtülür (zireh qatı çəkilir). İşlək kürəklər isə bərk ərintilərdən hazırlanır. B.n.-nin yaratdığı təzyiç 0,4 MPa-dək olur, pulpa 800–1000 m məsafəyə ötürülür; fərqləndirici xüsusiyyəti işlək çarxın 3 kürəkdən ibarət olması və pərlərəarası kanalın genişliyidir. B.n.-ndən İES-lərin kömür qazanxanalarında istifadə edilir.

**BAGGİ** – bax *İdman avtomobili*.

**BÁGIO** (Baguio) – Filippində şəhər. Əh. 273 min (2005). Luson a.-nda, Mərkəzi Kordilyer d-rında, 1450–1600 m hünd.-dədir. Filippin hökumətinin yay iqamətgahıdır. ABŞ-ın hakimiyyət orqanları (1898–1934 illərdə Filippin ABŞ-ın müstəmləkəsi olmuşdur) tərəfindən 1905 ildə Amerika vətəndaşlarının istirahət yeri kimi salınmışdır; amerikan arxitektoru D.H. Börnhemin layihəsi əsasında tikilmişdir. 1954 ildə B.-da SEATO-nun ya-



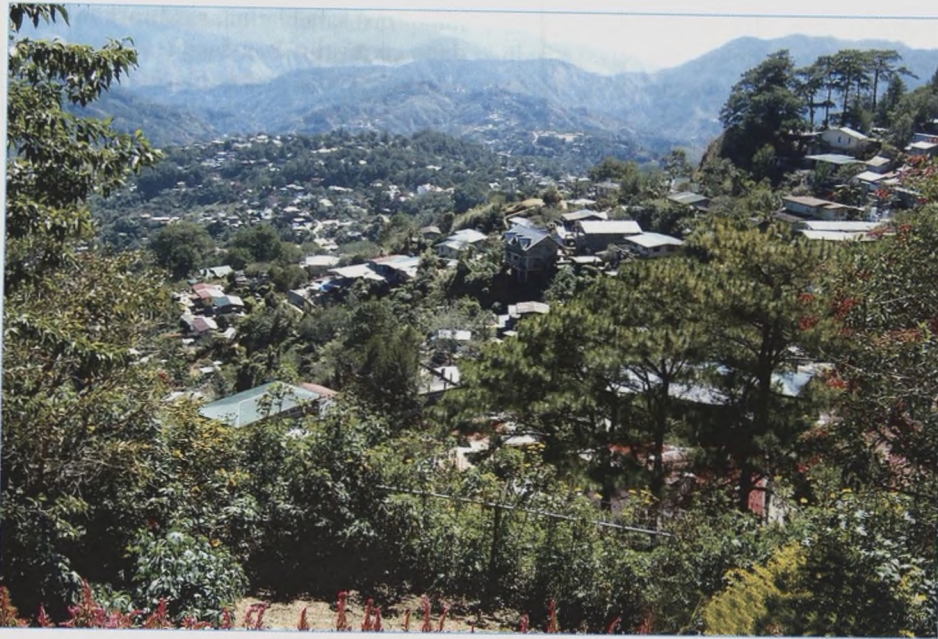

Bagio kurort şəhərindən görünüşü.

ranması haqqında müqavilə imzalanmışdır. Turizm mərkəzi (ildə təqr. 1 mln. nəfər), dağ-iqlim kurortudur. Sahilyanı subekvatorial iqlimdən fərqli olaraq B.-nin iqlimi sərin (iyunun orta temp-u təqr. 19°C). Şəhəri əhatə edən şam meşələri iqlim müalicəsi üçün əlverişlidir. Müq. Luis un-ti (1911 ildən), Bagio un-ti (1948 ildən), Filippin un-tinin filialı, Filippin Hərbi Akademiyası, botanika bağı var. B. qızıl sənayesi r-nunun mərkəzidir. Sənətkarlıq inkişaf etmişdir. 1978 ildə B.-da dünya şahmat birinciliyi uğrunda A.Y. Karpovla B.L. Korçnoy arasında görüş keçirilmişdir.

**BAGIRMI** (Baguirmi) – 16 əsrdə indiki Çad ərazisində meydana gəlmiş erkən dövləti qurum. Tarixi ənənəyə görə, banisi ali hakim (mbanqa) Birni-Besse [1513–28] olmuşdur. B.-nin etnik özəyini *bagirmilər* təşkil edirdi. Bagirmilər paytaxtları Masenyadan c.-da və ş.-də məskunlaşan qonşu xalqları tabe etmişlər. B. əhalisinin əksəriyyəti artıq 16 əsrin sonunda islamı qəbul etmişdi. Dövləti, mbanqadan başqa, onun anası (magira), tayfa ayanları şurası, həmçinin azad olmayanlardan “xidmətçi insanlar”ın imtiyazlı təbəqəsi, o cümlədən ikinci hakim (patia) və saray xəzinədarı idarə edirdi. B.-nin ərazi-qonşuluq icmalarında birləşmiş əsas əhalisi toxa əkinçiliyi və maldarlıqla məşğul olur, həmçinin ayanların xeyrinə natural mükəlləfiyyətlər yerinə yetirirdilər. B. 17–19 əsrlərdə qonşu dövlətlərlə daim müharibələr aparmışdır. 1897 ildə B. Fransanın protektoratını qəbul etmiş, 1914 ildə Fransanın Çad müs-

təmləkəsinin (1960 ildən müstəqil Çad Resp.) tərkibinə qatılmışdır.

**BAGIRMİLƏR**, b a r m a g e l ə r , b a q r i m m a – Çadda (Ncamena ş.-ndən c.-ş.-də Şari, Ergiq və Lairi çayarasında) yaşayan xalq. Sayları 70 min nəfərdən çoxdur (2005). *Saralarla* qohumdurlar. Çadın, MAR-ın və Sudanın qohum xalqları ilə (kukalar, kenqalar, lakalar, bakalar və s.) birləşirlər. Ümumi sayları təqr. 1 mln. nəfərdir. Bagirmi dili (dialektləri: qol, kibar, banqri, dam və s.) *Mərkəzi Sudan dillərinin* bonqo-bagirmi qolunun bagirmi qrupuna aiddir. Ərəb dili də yayılmışdır. Dindarların əksəriyyəti müsəlmandır; ənənəvi etiqadlarını saxlayanlar (katolik və protestantlar) da var.

16 əsrdə B. *Bagirmi* erkən dövləti qurumunu yaratmışlar. *Kanurilər*in onlara güclü təsiri olmuşdur. Ənənəvi mədəniyyətləri Qərbi Afrikanın Sudan yarımvilayəti üçün səciyyəvidir. Toxa əkinçiliyi, heyvandarlıqla (qaramal və davar) məşğul olurlar, balıqçılıq və ovçuluq öz əhəmiyyətini saxlayır. Sənətkarlıq sahələri: toxuma, toxuculuq, xalçaçılıq, gön-dəri, ağac və metal emalı, duluculuq. Dəmirçilər, dabbaqlar və s. kastalar seçilir. Dairəvi planlı evlər daxildən həndəsi ornamətlərlə bəzədilmişdir. Gildən düzəldilmiş butulkavarı taxıl anbarı səciyyəvidir. Ənənəvi etiqadları: əcdadlara və təbiət qüvvələrinə sitayiş, magiya. Kahinləri var (torpağın və suyun “sahibləri”).

**BAĞ**, b a ğ a t – meyvə, bəzək bitkiləri əkilmiş yerlər. Bəzən dağlıq ərazilərdəki yaşayış məntəqələrindən kənardə (çay

dərələri və sututarlarda) salınmış meyvə ağacları və bostan, tərəvəz bitkiləri becərilən yerlər də B. adlanır.

**BAĞ**, a n a t o m i y a d a – skelet sümüklərini və onların hissələrini, yaxud ayrı-ayrı orqanları bir-biri ilə birləşdirən, quruluşca lifli və ya sıx birləşdirici toxumadan ibarət qaytanabənzər və ya lövhəyəbənzər törəmə. Ucları sümüyə və ya sümüklütlüyünə möhkəm bitişir. B. sümüklərin oynaq səthini müəyyən vəziyyətdə saxlayır, oynaqın amplitudunu məhdudlaşdırır və ya hərəkətinə istiqamətləndirir. Qarın boşluğunda peritondan əmələ gələn və orqanları bir-birinə bağlayan büküşlərə də B. deyilir.

**BAĞ** – İrənin Zəncan ostanında kənd. Mərkəzi şəhristanın eyniadlı bölgəsinin Qarapəşlu kəndistanında, Zəncan ş.-ndən 24 km şm.-q.-dədir.

**BAĞ KOTANI** – bağlarda meyvə ağacları arasındakı torpağı şumlamaq üçün k.t. aləti. *Bax Kotan*.

**BAĞ MƏLHƏMİ** – meyvə ağaclarında calaq yerlərinə, eləcə də budama, donurma və s. nəticəsində əmələ gələn zədələnmiş yerlərə sürtmək üçün xüsusi tərkib. B. m. bir neçə üsulla hazırlanır: 3 hissə qaynadılmış günəbaxan yağına bir hissə oxra tozu qarışdırmaqla; 2 kq mis kuporosunu 24 l suda həll edərək, üzərinə 4 kq sönmüş əhəng əlavə etməklə; bir hissə günəbaxan yağına iki hissə kanifol və iki hissə təbii mum qarışdırıb zəif odda qaynayanadək bişirməklə. Məlham qatılmaqdan sonra oddan götürülür və soyuduqdan sonra işlədilir. Bitkilərin zədələnmiş hissələrini qurumaqdan, rütubətdən, zərərli mikroorqanizmlərdən və zərərvericilərdən qoruyur.

Əd.: Əfəndiyev M., Əliyev M., Aslanov S. Meyvəçilik. B., 1964.

**BAĞACIQLAR** – yarımşərtqanadlılar (Hemiptera) dəstəsindən taxtabiti cinsi. Tısbəgaya oxşadığına görə belə adlanır. Uz. 9–12 mm-dir. Dənli bitkilərə, xüsusilə yazlıq və payızlıq buğdaya böyük ziyan vurur. Arktika və Antarktidadan başqa hər yerdə yayılmışdır. Azərb.-da 4 növünə təsadüf edilir. Bunlardan *ziyankar B.* (*Eurygaster integriceps*) daha çox zərərli. Ziyankar B.-in rəngi bozuntulardan tünd-qəhvəyi qədər dəyişir; yetkin mərhələdə, əsasən, meşə və bağlarda tökülmüş yarpaqların altında qışlayır, yazda (aprelə) əkin sahələrinə daraşır. Dişi bağacıq 50–400 yumurta qoyur. İldə bir nəsil verir. Sürfə və yetkin mərhələlərində dənli bitkilərin yarpağını, gövdəsinə və dənələrini zədələyir. Zədələnmiş dən



Bağambürç (Viscum).

cücmə qabiliyyətini itirir. B.-la aqrotexniki, mexaniki, kimyəvi (metafos, xlorofos və ya metation preparatı) və bioloji üsullarla mübarizə aparılır.

Əd.: Məmmədova S., Xəlilova B. Kənd təsərrüfatı entomologiyası. B., 1964; Hidayatov C.A. Azərbaycanda kənd təsərrüfatı bitkilərinə zərərverici yarımşərtqanadlılar. B., 1964.

**BAĞAMBÜRÇ** (*Viscum*), h ə m i ş ə y a ş ı l – *bağambürçkimilər* fəsiləsindən yarımşərtqanadlı kol bitkisi cinsi. Ağacların budaqlarında bitir. Yarpaqları qarşı-qarşıya duran, yaxud topa, saplaqsız (oturaq), bütöv, dəriyəbənzər. Çiçəkləri birincisiyyətli (bitkiləri bircinsli, yaxud ikicinsli), xırda, yaşılımtıl, sarı, yaxud ağımtıl, gövdə haçasında çox vaxt üç-üç, bəzən tək-tək olur; meyvəsi ağ, sarı, narıncı, yaxud qırmızı, çox vaxt birtoxumlu giləmeyvədir; toxumları qabıqsız, yapışqanlı-selikli lətlə örtülüdür. Təqr. 70 növü məlumdur. Əsasən, Afrikanın tropik və subtropik qurşaqlarında, bir neçə növü tropik Asiyada, Şimali Avstraliyada, Avrasiyada yayılmışdır. Azərb.-da bitən ağ B. (*V. album*) növünün 3 yarım növü var: 1 yarım növü armud, alma, qovaq, ağcaqayın və s. yarpaqlı ağaclarında, digər 2 yarım növü isə şamağacı və ağ şamağacı kimi iynəyarpaqlı ağaclarında parazitlik edir. B.-ün meyvələri quşlar tərəfindən yayılır. Cavan yarpaqlarından alınan ekstrakt erkən mərhələdə hipertoniya xəstəliyinin müalicəsində istifadə olunur.

**BAĞAMBÜRÇKİMİLƏR** (*Loranthaceae*) – ikiləpəli bitki fəsiləsi; ağacların və ya kolların budaqları, yaxud gövdələri, bəzən kökləri üzərində yaşayan yarımşərtqanadlı kol, yaxud kolcuqlar. Bəzən pulcuqlara qədər reduksiya uğramış

yarpaqları, əsasən, həmişəyaşıl və dəriyəbənzərdir. Çiçəklərinin çoxu müntəzəm, adətən xırda, ikicinsiyətli, yaxud bircinsiyətlidir, çiçək qrupunda toplanmışdır. Dişicik 3–4 meyvəyarpağından ibarətdir; yumurtalıq altdadır; meyvəsi giləmeyvə, bəzən çəyirdəkşəkillidir. Giləmeyvəsinin tərkibində quşlar tərəfindən daşınan meyvələrinin toxumlarının ağacların qabığına yapışmasına səbəb olan vistisin yapışqan maddəsi var. Əsasən, tropiklərdə 1400 növü birləşdirən təqr. 40 cinsi məlumdur. Azərb.-da yalnız iynəyarpaqlı bitkilərin parazitli olan 1 növü – ardıc *arseutobiomu* rast gəlinir.

**BAĞANIS** – Tiflis qub.-nda Borçalı qəzasının Lori nahiyəsində (31.12.1937 ildən Noyembəryan r-nu) azərb.-ların yaşadığı kənd. Sovet dövründə kənd ləğv edilərək Ləmbəli k.-nin tərkibinə qatılmışdır.

**BAĞANIS AYRIM** – Azərb. Resp. Qazax r-nunun Aşağı Əskipara ə.d.-ndə kənd. R-n mərkəzindən 25 km q.-də, Bağanis çayının sahilində, Kəkil d.-nin ətrafındadır. Əh. 607 (2008); işğaldan (1990, mart) əvvəl əkinçilik və heyvandarlıqla məşğul olmuşdur. İbtidai məktəb, uşaq bağçası, feldşer-mama məntəqəsi var idi. 1988 ildə Erm.-in Azərb.-a təcavüzü başlandıqdan sonra soyqırımına məruz qalmış ilk kənd. 1990 ilin mart və avqust aylarında burada onlarla dinc insan erməni daşnakları tərəfindən qətlə yetirilmişdir.

**BAĞARA** – keçmişdə dayaz quyulardan dolmuş su, neft çəkmək üçün istifadə edilən qurğu; bunun üçün qoşqu heyvanlarından istifadə olunurdu. Azərb.-da, əsasən, Abşeronda işlədilir.

**BAĞAVAN**, B a q a r a n , A t ş i - B a q u a n – erkən orta əsrlərdə Azərb.-da (Araz çayı sahilində) tarixi vil. və şəhər. *Atropatenanın* tərkibinə daxil idi. B. haqqında orta əsr mənbələrində məlumat verilir. B.-in adı iki sözdən (bağa+van) ibarətdir; mənası bir sıra hind-Avropa dillərində “allahın məkanı” deməkdir. Bu, ehtimal ki, B.-da mövcud olmuş atəşgah ilə əlaqədardır.

**BAĞAVƏR**, s ü s ə n b ə r (Alisma) – süsənbərçiçəklilər fəsiləsindən çoxillik ot cinsi. Hünd. 10–15 (bəzən 70) sm-ədək olur. Yarpaqları bütöv, uzunsaplaqlı, kökünü rozetdə birləşmişdir. Ağ, çəhrayı, qırmızımtıl çiçəkləri ikicinsiyətli, ikiqat çiçəkyanıqlı, üç ləçəkdir; süpürgəvari çiçək qrupunda toplanmışdır. Yanlardan çox basıq olan meyvəsi çoxfındıqlı, birtoxumludur. Dünyada 13 (100-dən



Bağavər (Alisma lanceolatum).

çox növ), o cümlədən Qafqazda və Azərb.-da 3 cinsə mənsub 6 növü məlumdur. 3 növü – yol B.-i (*A. plantago-aquatica*), lansetvari B. (*A. lanceolatum*), əyilmiş B. (*A. arcuatum*) geniş yayılmışdır. Ot basmış bataqlıqlarda və rütubətli yerlərdə bitir. Kökümsovu nişasta ilə zəngindir. Yeməyə yararlıdır; B.-in tərkibində dərinə qıcıqlandırıcı maddə vardır; təzə halda mal-qara üçün təhlükəlidir. Bəzən dekorativ bitki kimi becərilir.

**BAĞAYARPAĞI** (*Plantago*) – bağayarpağıkimilər fəsiləsindən birillik və ya çoxillik ot, bəzən də yarımkol cinsi. Çiçəkləri xırda, görkəmsiz və ikicinsiyətli. Meyvəsi qutucuqdur. Yer kürəsinin hər yerində (tropik qurşaqlardan başqa) təqr. 250 növü, o cümlədən Azərb.-da 13 növü məlumdur. B. yarpaqlarının dəmləməsindən tibdə bəlgəmgətirici, şirəsindən isə qastritin və enteritin müalicəsində hazmı yaxşılaşdırıcı vasitə kimi istifadə olunur. Xalq təbabətində irinli yaraları,

Lansetşəkilli bağayarpağı (plantago lanceolata).





çibanları sağaltmaq məqsədilə işlədilir.

**BAĞBAN** – Azərb. Resp. Kürdəmir r-nunun Böyük Kəngərli ə.d.-ndə kənd. R-n mərkəzindən 38 km şm.-ş.-dədir. Əh. 554 (2008); əkinçilik və maldarlıqla məşğuldur. Tam orta məktəb, kitabxana var.

**BAĞBAN** – Azərb. Resp. Ucar r-nunun Boyat ə.d.-ndə kənd. R-n mərkəzindən 27 km c.-ş.-də, Göyçay çayının sahilindədir. Əh. 1885 (2008); pambıqçılıq, taxılçılıq, baramaçılıq və maldarlıqla məşğuldur. Tam orta məktəb, uşaq bağçası, klub, kitabxana, feldşer-mama məntəqəsi var.

**BAĞBANAN** – İrəvan Ərdəbil ostanında kənd. Xalxal şəhristanının Kağızkonan bölgəsinin eyniadlı kəndistanında, Ağkənd qəs.-ndən 22 km şm.-dədir.

**BAĞBANLAR** – Azərb. Resp.-nin Ağdam r-nunda kənd. Bağbanlar ə.d.-nin (Bağbanlar, İsmayılboyu, Muğanlı, Pırzadlı. Saybalı k.-ləri daxildir) mərkəzi. R-n mərkəzindən 9 km c.-ş.-də, Qarqar çayının sahilində, Qarabağ düzündədir. Əh. 763 (2008); əkinçilik, maldarlıq və üzümçülük məşğuldur. Tam orta məktəb, kitabxana, tibb məntəqəsi, şərab z-du var.

**BAĞBANLAR** – Azərb. Resp.-nin Biləsuvar r-nunda kənd. Bağbanlar ə.d.-nin mərkəzi. R-n mərkəzindən 7 km şm.-da, Salyan-Biləsuvar avtomobil yolundan 3 km aralı, Muğan düzündədir. Əh. 4035 (2008); əkinçilik və heyvandarlıqla məşğuldur. Tam orta məktəb, xəstəxana, 2 kitabxana, mədəniyyət evi, poçt şöbəsi, ATS var.

**BAĞBANLAR** – Azərb. Resp. Samux r-nunun İnstitut ə.d.-ndə kənd. R-n mərkəzindən 8 km c.-ş.-də, Gəncə çayı sahilində, düzənlikdədir. Əh. 779 (2010); əkinçilik və maldarlıqla məşğuldur. Kitabxana, tibb məntəqəsi var.

**BAĞBANLI** – Azərb. Resp. Quba r-nunun Zərdabi ə.d.-ndə qəsəbə. R-n mərkəzindən 13 km şm.-ş.-də, Quba-Xaçmaz avtomobil yolunun kənarındadır. Əh. 1646 (2008); bağçılıqla məşğuldur. Tam orta məktəb, uşaq bağçası, mədəniyyət evi, feldşer-mama məntəqəsi var.

**BAĞBANLI** İsgəndər Lətif oğlu (19.10.1894, Şəki – 28.2.1974, Bakı) – Azərb. kimyaçısı, kimya e.d. (1960), prof. (1961). Azərb. Dövlət Pedaqoji İn-tunu bitirmişdir (1929). Azərb. EA Qeyri-Üzvi və Fiziki Kimya İn-tunda analitik kimya laboratoriyasının müdiri vəzifəsində çalışmışdır (1946–74). Tədqiqatları resp.-nin mineral xammalının kimyəvi emalı və mürəkkəb tərkibli nümunələrdə (minerallar, sular, süxurlar, ərintilər və s.) nadir və əlvan metalların təyin üsullarının işlənilməsi sahəsindədir.

170-dən çox elmi əsərin, o cümlədən 1 monoqrafiyanın müəllifidir. Qırmızı Əmək Bayrağı ordeni ilə təltif edilmişdir. Elmi kadrların hazırlanmasında xidməti var.

Əsərləri: Применение тетрароданодиамина-хромната аммония в аналитической химии редких и цветных металлов. Б., 1961

**BAĞBAŞI** – 1) Azərb.-da orta əsrlərdə (1820-ci illərə qədər) bağı olanlardan alınan natural vergi. B. bütün məhsulun (meyvənin) təqr. 1/10-dən ibarət idi. Bəzən bağı sahəsinə və ağacların sayına görə də müəyyən edilirdi. Xanlıqlar dövründə b a ğ p u l u adlanırdı. 2) Yayın əvvəllərində nişanlı qızlar üçün göndərilən sovqat.

**BAĞCIĞAZ** – İrəvan Ərdəbil ostanında kənd. Xalxal şəhristanının Kağızkonan bölgəsinin eyniadlı kəndistanında, Ağkənd qəs.-ndən 16 km şm.-q.-dədir.

**BAĞÇA** – İrəvan Zəncan ostanında kənd. Mərkəzi şəhristanının Mahnişan bölgəsinin Uryad kəndistanında, Mahnişan qəs.-ndən 22 km şm.-dədir.

**BAĞÇABAN** (təxəllüsü: əsl adı və soyadı Mirzə Cabbar Əsgər z a d ə; 1885, Urmiya ş. – 1969, Tehran) – Azərb. şairi, publisist, pedaqoq, alim. Ziyalı ailəsində doğulmuşdur. “Molla Nəsrəddin” jurnalında “Məhəllə pişiyi”, “Leylək” təxəllüsləri ilə dərc etdiyi satirik şeirlərində (“Balaca felyeton”, “Molla əmi”, “Məhərrəm gəldi”, “Kişmiş və molla”, “Baş batmış kişi”, “İrəvan dövlətliləri deyir” və s.) dövrünün ictimai qüsurlarını, sosial ədalətsizlik, mövhumat və cəhəlati tənqid etmişdir. 1912 ildən İrəvanda “Leylək” satirik jurnalını buraxmışdır. 1920 ildə yenidən Cənubi Azərb.-in Mərənd ş.-nə köçmüş, orada “Əhmədi”, sonralar isə Təbrizin “Daneş” məktəblərində müəllimlik etmişdir. 1923 ildə ilk dəfə Təbrizdə (daha sonra Şirazda) onun təşəbbüsü ilə “uşaqlar bağçası” açılmış, bundan sonra “Bağçaban” ləqəbi ilə tanınmışdır. B. 1925 ildə Təbrizdə “Müəllimlər ittifaqı” təsis etmiş, teatr yaratmışdır. 1933 ildə Tehranda kar və lallar üçün məktəb açmış, hətta 1935 ildə onların eşitməsindən ötrü xüsusi cihaz düzəltdi. 1943 ildə Tehranda müəllimlər üçün aylıq “Zəban” (“Dil”) məcmuəsini dərc etdirmişdir.

Əsərləri: Şeirlər// Cənubi Azərbaycan ədəbiyyatı antologiyası. C. 2, B., 1983; “Mollanəsrəddinçi şairlər” kitabında (tərtib edən A. Zamanov, K. Əliyev). B., 1986.

**BAĞCACIQ** – İrəvan xanlığının Talin mahalında (9.9.1930 ildən Talin r-nu),

Alagöz d.-nin c.-q. ətəyində azərb.-ların yaşadığı kənd. 1918 ildə erməni daşnakları tərəfindən dağıdılmış, əhalisinin bir hissəsi qətlə yetirilmiş, sağ qalanlar ətraf bölgələrə sığınmış, kənd isə xarabalığa çevrilmişdir.

**BAĞCACIQ** – İrəvan qub.-nin Şəhur-Dərələyəz qəzasında (15.10.1931 ildən Keşişkənd, 3.1.1935 ildən – Mikoyan, 6.12.1957 ildən – Yeğeqnadzor r-nu), Arpa çayının sahilində azərb.-ların yaşadığı kənd. Hazırda k.-də yaşayış yoxdur.

**BAĞCACIQ** – İrəvan xanlığında Vədi-basar mahalının (9.9.1930 ildən Vədi, 15.5.1968 ildən Ararat r-nu) Cığındərə bölgəsində, Vədi çayının sol sahilində azərb.-ların yaşadığı kənd. 1826–28 illər Rusiya-İran müharibəsi və 1918–1920 illər erməni-daşnak hücumları nəticəsində kənd dağıdılmış, sovet dövründə yenidən məskunlaşmışdır. 1950 ildə kəndin əhalisi Azərbaycana (Salyan r-nunun Arbatan kəndinə) deportasiya olunmuş, kənd isə 1959 ildə ləğv edilmişdir. Kənd qəbiristanlığında qədim baş daşları, at və qoç fiqurları 1988 ilə qədər qalırdı.

**BAĞCACIQ** – İrəvan Ərdəbil ostanında kənd. Xalxal şəhristanının Səncəbid bölgəsinin Gəncəgah kəndistanında, Givi qəs.-ndən 15 km q.-dədir.

**BAĞCACIQ** – İrəvan Şərqi Azərbaycan ostanında kənd. Təbriz şəhristanının Səriskənd bölgəsinin Atəşbəy kəndistanında, Səriskənd qəs.-ndən 27 km q.-də, Təbriz-Miyana avtomobil yolunun 23 km-liyindədir.

**BAĞCACIK** – İrəvan Qərbi Azərbaycan ostanında kənd. Şapur bölgəsinin Ətraf kəndistanında, Şapur qəs.-ndən 6 km c.-ş.-dədir.

**BAĞÇAÇUQ** – İrəvan Qərbi Azərbaycan ostanında kənd. Maku şəhristanının Ətraf bölgəsinin Qaladərəsi kəndistanında, Maku ş.-ndən 7 km q.-dədir.

**BAĞÇAKÜRD** – Azərb. Resp.-nin Goranboy r-nunda kənd. Bağçakürd ə.d.-nin mərkəzi. R-n mərkəzindən 35 km, Dəlilməmmədli d.y. st.-ndan 6 km şm.-q.-də, Gəncə-Qazax düzənliyindədir. Əh. 1663 (2008); pambıqçılıq, taxılçılıq, maldarlıq və üzümçülük məşğuldur. Tam orta məktəb, klub, kitabxana, tibb məntəqəsi, rabitə şöbəsi, ATS; iki dəfə Sosialist Əməyi Qəhrəmanı Bəsti Bağirovanın ev muzeyi var.

**BAĞÇALI** – İrəvan qub.-nin Aleksandropol (Gümrü) qəzasında (9.9.1930 ildən Amasiya r-nu) azərb.-ların yaşadığı kənd. 1918–20 illərdə kənd erməni təc-

vüzünə məruz qalaraq dağıdılmış, əhalisi isə qovulub kənddən çıxarılmışdır. 1920-ci illərdə kənd ləğv edilmişdir.

**BAĞÇALI** – Azərb. Resp. Quba r-nunun Rustov ə.d.-ndə kənd. R-n mərkəzindən 32 km c.-ş.-dədir. Əh. 716 (2008); maldarlıq və meyvəçiliklə məşğuldur. İbtidai məktəb, kitabxana var.

**BAĞÇASARAY** – İrəvan Ərdəbil ostanında kənd. Mərkəzi şəhristanının Astara bölgəsinin Mərkəzi kəndistanında, Astara ş.-ndən 3 km q.-dədir.

**BAĞÇILIQ** – çoxillik meyvə, giləmeyvə (bax *Meyvəçilik*) və dekorativ bitkilərin (dekorativ B.) becərilməsi ilə məşğul olan bitkiçilik sahəsi. “B.” termini *otaq bitkilərinin* (otaq B.-i) becərilməsinə də aid edilir.

**BAĞÇILIQ VƏ SUBTROPİK BİTKİLƏR İNSTİTUTU**, Ə. R ə c ə b l i a d. Azərb. Elmi Tədqiqat Bağçılıq və Subtropik Bitkilər İn-tu – bağçılığın, subtropik bitkiçiliyin və çayçılığın inkişaf etdirilməsi istiqamətində tədqiqat aparən elmi müəssisə. 1944 ildə Bakıda təşkil edilmişdir. 1963 ildə Quba r-nuna köçürülmüşdür. 1999 ildən Azərb. Kənd Təsərrüfatı Nazirliyi Aqrar Elm Mərkəzinin tabeliyindədir. İn-tıda 200-dən çox yeni meyvə bitkisi və çay sortu yaradılmışdır; Seleksiya nailiyyətlərinin sınağı və mühafizəsi üzrə dövlət komissiyasına 130-adək sort təqdim olunmuşdur, 40-adək sort r-nlaşdırılmışdır. Quba-Xaçmaz bölgəsində 1000 ha-dan artıq sahədə davamlı meyvə bağı salınmışdır. Pomoloji kolleksiya bağlarında meyvə bitkilərinin 1000-dən çox sort nümunəsi, 7000-dən artıq hibrid formaları toplanmışdır.

İn-tun aspirantura şöbəsi (1946 ildən), kitabxanası, kompyuter mərkəzi, 3 şöbəsi, 4 laboratoriyası, müxtəlif iqlim və torpaq qurşağındakı təcrübə st.-ları, daşyaq məntəqələri və s. var. Elmi əsərləri (15 cild) çap olunmuşdur.

**BAĞDAD** – İraqın paytaxtı, Bağdad mühafəzasının inz. m. Mesopotamiya ovalığında, Dəclə çayının hər iki sahilində, Diyala çayının ona töküldüyü yerin yaxınlığındadır. Əh. 5,7 mln. (şəhəratrafi ilə 7,4 mln., 2005). Ölkənin əsas nəql. qovşağı. Çay portu. Beynəlxalq aeroport. İqlimi Aralıq dənizi tiplidir. Orta temp. yanvarda təqr. 10°C, iyulda 34°C-dir. İllik yağıntı 163 mm-dir.

Arxeoloji məlumatlara əsasən B.-in yerində artıq e.ə. 19–18 əsrlərdə yaşayış məskənləri mövcud olmuşdur. İndiki B.-in yaxınlığında Şumer-Akkad (bax *Şumer*), Babilistan, Parfiya mədəniyyətləri

nə aid abidələr aşkar edilmişdir. “B.” adının qədim far. “baqa” – allah və “dad” – verilmiş sözlərindən yaranması fərziyyəsi daha geniş yayılmışdır. Hələ *ərəb işğalları* dövründə B.-in yeri yarmarka ticarəti mərkəzi kimi məlum idi. İndiki B.-in əsasını Xilafətin paytaxtı kimi 762 ildə *Abbasilər* sülaləsinin ikinci xəlifəsi əl-Mənsur qoymuşdur. Şəhər “Mədinət əs-Səlam” (Sülh şəhəri) da adlanmışdır. Dəclə çayının q. sahilində yerləşən və üç dairəvi qala divarı ilə əhatə olunan xəlifənin iqamətgahı (Dairəvi şəhər) B.-in özəyini təşkil etmişdir. Xilafətin ayrı-ayrı əyalətlərinə gedən 4 əsas küçə-yol B.-də kəsişirdi. Abbasilər paytaxtının çiçəklənməsi ən çox 8 əsrin sonu – 9 əsrin ortalarında baş vermişdir; *Harun ər-Rəşidin* [786–809] və *Məmunun* [813–833] dövründə qədim yunan mətnləri ərəb dilinə tərcümə edilir, paytaxtda müalicəxanalar və rəsədxana açılır, şair və sənətkarlar şəhərə cəlb olunurdular. B.-in Aralıq dənizi, Mərkəzi və Cənubi Asiya, Şərqi Afrikanı birləşdirən ənənəvi ticarət yollarının kəsişməsində yerləşməsi də şəhərin çiçəklənməsinə şərait yaradırdı. Ərəb tarixçiləri Əhməd ibn Əbu Tahir Tayfur (893 ildə ölmüşdür) və əl-Xətib əl-Bağdadinin (1071 ildə ölmüşdür) məlumatlarına görə, B.-ə Hindistan, Çin, Ərəbistan, Avropa və Şərqi Afrikadan mal və ərzaq gətirilirdi. 9 əsrdə B. orta əsrlər ərəb-müsləman mədəniyyətinin və elminin ən iri mərkəzinə çevrilmiş, onun əzəməti və təmtərağı “*Min bir gecə*” nağıllarında

əks olunmuşdur. Abbasi hakimiyyətinin zəifləməsi və Xilafətin parçalanması (9–10 əsrlər) nəticəsində B. təcridən siyasi əhəmiyyətini itirdi. 836–889 illərdə B.-in idarəçiliyini *qulamlar* qvardiyasına tapşıraraq xəlifələr iqamətgahlarını Samirəyə köçürmüşdülər. 945 ildən şəhər *Büveyhirlərin* faktiki hakimiyyəti altında olmuş. 1055 ildə isə *Səlcuqlar* tərəfindən tutulmuşdur. B.-in qeyri-sabit inkişafına baxmayaraq, şəhər 9–13 əsrlərdə elmi və mədəni mərkəz rolunu qoruyub saxlamışdı (13 əsrin əvvəllərində şəhərdə 30-dan çox kitabxana fəaliyyət göstərirdi). Abbasilər xilafətinə son (1258) qoyan *Hülaku xanın* qoşunları tərəfindən şəhərin qarətli nəticəsində B.-in uzunmüddətli tənəzzülü başlamışdı. *Elxanilər* [1258–1335], sonradan isə *Cəlairilər* [1335–1410] dövründə B. əyalətin baş şəhəri rolunu oynayırdı. B. 14 əsrin sonu – 15 əsrin əvvəllərində Teymur tərəfindən iki dəfə (1392–93 və 1401–05) tutulmuş və yenidən dağıdılmışdır. 1508 ildə şəhər *Səfəvilər dövlətinin* tərkibinə qatılmışdır. 16 əsr – 17 əsrin əvvəllərində Osmanlı dövləti və Səfəvilər B. uğrunda mübarizə aparmışlar; 1534 ildə şəhər Osmanlı qoşunları tərəfindən tutulmuş, 1623 ildə isə Səfəvilərin nəzarətinə keçmişdir. 1638 ildə birdəfəlik Osmanlı imperiyasının tərkibinə qatılmış və 19 əsrin ortalarında Bağdad vilayəti mərkəzi olmuşdur. İşğalların gedişində şəhərin bir çox rayonları dağıdılmış və B. hər birində məscidlər, mədrəsələr, bazarlar, ha-

Bagdad şəhərindən görünüş.





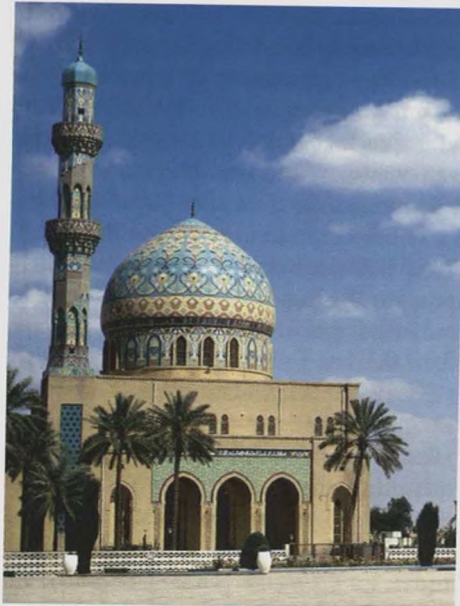

Bağdad. Ramazan məscidi. 14 əsr.

mamlar və hanaklar (karvansaralar) olan ayrı-ayrı şəhərciklərdən ibarət idi. Birinci dünya müharibəsi zamanı B. ingilis qoşunları tərəfindən tutulmuşdu. 1920–21 illərdə Britaniyanın mandatı altında olan ərazinin mərkəzi, 1921 ildən İraq krallığının paytaxtı olmuşdur. İraq inqilabının qələbəsi günü (1958, 14 iyul) B.-da İraq Resp. elan olunmuşdur. *Küveyt böhranı* (1990–91) zamanı antiiraq koalisiyasının B.-ı bombardman etməsi nəticəsində şəhər böyük dağıntılara məruz qalmışdır.

ABŞ və onun müttəfiqlərinin qoşun-

Bağdad şəhərindən görünüş.

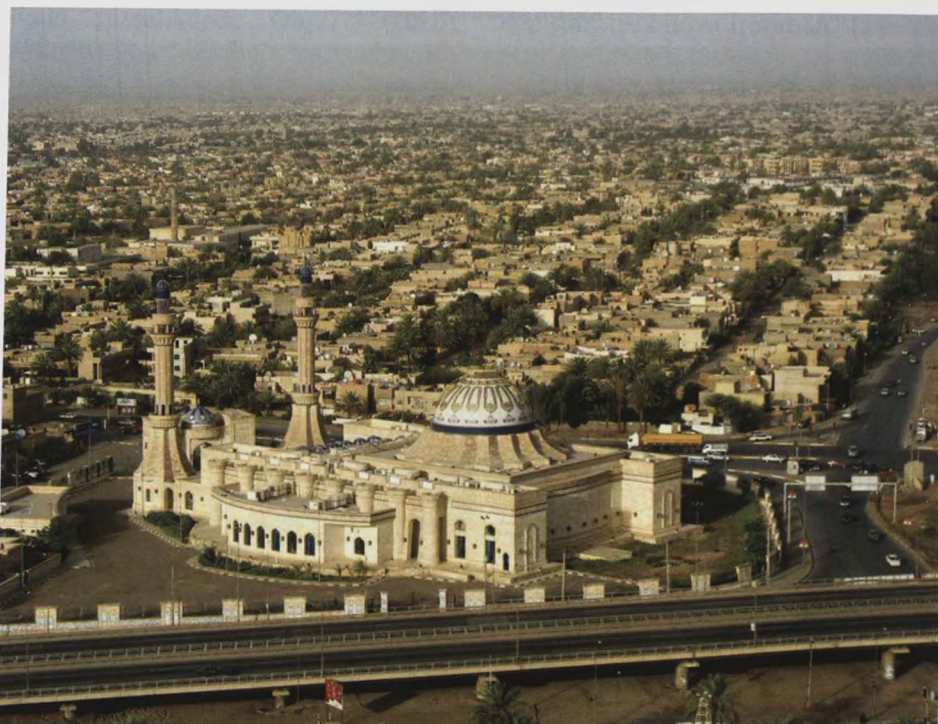

larının 2003 ildə İraqa qarşı təşkil etdiyi hərbi əməliyyatlaradək B. ölkənin iri iqtisadi, ticarət və maliyyə mərkəzi idi. Əməliyyatlar nəticəsində şəhər böyük dağıntılara məruz qalmışdır. B.-da neftayırma (Əd-Daurda iri z-d), neft-kimya, elektrotexnika, kimya, tamlı məhsullar, toxuculuq, gön-dəri, mebel sənayesi müəssisələri; sement və kərpic z-dları; iri kustar sahələri; İraq Mərkəzi bankı fəaliyyət göstərirdi.

12–13 əsrlərə aid naxışlı hörgü ilə tikilmiş, oyma terrakota və stalaktitlərlə bəzədilmiş islam memarlığı üçün xarakterik olan ərəb kərpic memarlığı abidələri: Abbasilər sarayı (12 əsrin sonu – 13 əsrin əvvəli; 1935 ildən muzeydir, 20 əsrdə bərpa edilmişdir), konusvarı oyuqu oyuq günbəzi olan Zübeydə məqbərəsi (13 əsrin əvvəli), şeyx Maaruf əl-Karhi məscidi (1215, yenidən tikilmişdir), əl-Müstənsiriyyə mədrəsəsi (1227–33, 1823 ildə yenidən tikilmişdir), Suk əl-Qəzəl minarəsi (1279), əl-Mərcaniyyə mədrəsəsi (1356; 1786 ildə bərpa edilmişdir; mədrəsənin bəzək işlərində azərb. nəqqaş və xəttat Əhmədşah Təbrizi iştirak etmişdir) və Mərcan xan karvansarası (1358–59; 1937 ildən ərəb asari-ətiqləri muzeyidir). Osmanlı imperiyası dövrünə aid bir çox abidələr əsaslı dəyişikliklərə uğrayaraq dövrümüzədək gəlib çıxmışdır: “Qızıl məscid” (1367 ildə bərpa edilmiş; 1519 ildə, 19 əsrin ortalarında və 20 əsrdə yenidən tikilmişdir); şeyx Əbd-əl-Qadir

əl-Qaylani məscidi (11–12 əsrlər, günbəzi 1636), Əbu Həniyə məscidi və s. Dağıdılmış şəhər divarlarından ancaq “Bab-əl-Vəstani” (1221; indiki Silah muzeyi) dərvazası qalmışdır. 19 əsrə aid yaşayış binaları şəhərin mərkəzində cəmlənmişdir.

Müasir şəhərin (1960-cı illərin sonlarından “Minoprio”, “Spensli” firmaları və memar F.U. Makfarlanın planına əsasən yenidən qurulmuşdur) planlaşdırılmasında çay sahilı boyunca uzanan baş magistralların, geniş meydanların, o cümlədən mərkəzi Ət-Təhrir meydanının, Dəclə üzərindən salınmış körpülərin, Parlamentin, nazirliklərin, bankların, hotellərin, kinoteatrların yerləşdiyi yaşıllaşdırılmış küçələrin düzbucaq formalı şəbəkəsi əsas yer tutur. 1970-ci illərdə Ət-Təhrir meydanının altından yeraltı estakada çəkilmiş, yeni aeroport, çox sayda məscidlər, çoxmərtəbəli yaşayış və ictimai binalar tikilmişdir. 1950–80-ci illərdə də şəhər intensiv olaraq əcnəbi memarlardan F. Herst (ər-Rafiden mərkəzi bankı; 1958), V. Qropius (Müstənsiriyyədə un-t kompleksi; 1961 ildə tikintisinə başlanmışdır), R. Bofill və b.-nin layihələri əsasında tikilmişdir. Şəhidlərə (1980–83, heykəltəraş İ. Fəttah), Naməlum əsgərə (1962, memar R. əl-Çadərçi) abidələr qoyulmuş, iki Zəfər tağı (1989, H. əl-Rahal və M. Qəni) tikilmişdir. B.-da 2003 ilin hərbi əməliyyatlarıadək İraq akademiyası (1947 ildən), İraq Tibb Cəmiyyəti (1920 ildən), Elmi araşdırmalar təşkilatı (1963 ildən), k.t. və su ehtiyatlarının tədqiqatı mərkəzi (1980 ildən), ərəb ədəbiyyatı və böyükələrin təhsili təşkilatı (1966 ildən), Fransa mədəniyyəti mərkəzi (1950 ildən) və s. mövcud olmuşdur. Universitetlər: Bağdad (1957 ildən), əl-Müstənsiriyyə (1963 ildən), texnoloji (1975 ildən); kitabxanalar: İraq muzeyinin (1934 ildən), Milli (1961 ildən), Bağdad un-ti nəzdində mərkəzi (1960 ildən); muzeylər: İraq (1960 ildə əsası qoyulmuş, 1966 ildə açılmışdır); Şumer-Akkad, Babil-Aşşur və ərəb incəsənəti; kolleksiya 2003 ildə məhv edilmişdir, təbiət tarixi (1946 ildən), müasir incəsənət (1962 ildən), etnoqrafiya (1941 ildən; Şəkil qalereyası ilə), Mədəin (islamaqədərki mədəniyyət); Milli teatr fəaliyyət göstərmişdir. **BAĞDAD DƏMİR YOLU** – Bosforu Fars körfəzi ilə birləşdirən d.y. xətti. B.d.y.-nun tikintisinə və istismarına dair Almaniyanın iddiaları 19 əsrin sonu – 20 əsrin əvvəllərində böyük dövlətlər arasında ziddiyyətlərin kəskinləşməsinə gətirib

çıxardı. Almaniyaya B.d.y.-nu Osmanlı imperiyasını öz təsiri altına almaq, həmçinin uzunmüddətli geosiyasi məqsədlərə (B.Britaniyanın Yaxın və Orta Şərqdə və Hindistandakı, Rusiyanın Qafqazda, İranda və Orta Asiyadakı mövqelərini zərbə altında saxlamaq) nail olmaq üçün vasitə hesab edirdi. Berlindən Bağdada gedən bütün d.y. şəbəkəsinə Almaniyanın nəzarətinin bərqərar olması, onun həm də Qara dənizdəki boğazlar zonasında təsirini möhkəmləndirmək üçün şərait yaradırdı.

1888 ildə Almaniyanın “Doyçe bank”ı Türkiyədən aldığı İstanbul–İzmit d.y. xəttinin (1871 ildə çəkilmişdir) Ankaraya qədər uzadılması üçün konsessiya əldə etdi. 1893 ildə həmin bank bu xəttin uzadılması (Əskişəhər–Konya hissəsi) üçün yeni konsessiya aldı. Almaniyaya imperatoru II Vilhelmin Osmanlı imperiyasına səfərindən sonra Türkiyə hökuməti 1899 ildə B.d.y.-nun əsas magistrallarının (Konya–Bağdad–Bəsrə) tikintisi və istismarı üçün konsessiyasını Almaniyaya verməyə razılaşdı. 1903 ildə Türkiyə hökuməti, Almaniyanın İstanbuldakı səfiri və “Doyçe bank”ın başçılığı ilə alman bankları qrupu tərəfindən yaradılmış (1899) Anadolu d.y.-ları Osmanlı cəmiyyəti arasında B.d.y.-nin tikintisinə dair konsensiyanın yekun mətni imzalandı. Konsessiya magistral xətdən və çoxsaylı qollardan, o cümlədən Hələbə, Xanəginə və İran körfəzinə doğru gedən qollardan ibarət 2400 km uz.-ndakı d.y. şəbəkəsinə şamil olunurdu.

B.d.y.-nin tikintisi və istismarı konsensiyasının Almaniyaya verilməsinə cavab olaraq Britaniya hökuməti Almaniyanın İran körfəzi hövzəsinə çıxışının qarşısını almaq məqsədilə buradakı fəaliyyətini genişləndirmək üçün tədbirlər gördü. 1900 ildə B.Britaniya, Rusiya və Fransa hökumətləri Türkiyənin gömrük rüsumlarını artırmasına mane olmaqla B.d.y. səhmdarlarına yüksək dividendlər verilməsini çətinləşdirdilər.

B.Britaniya, Rusiya və Fransaın müqavimətinin qarşısını almağa çalışan Almaniyaya onlarla kompromis sazişlər bağlamağa məcbur oldu. 1899 ilin mayında bağlanan Fransa-Almaniya sazişinə görə B.d.y.-nin tikintisinə fransız kapitalı da cəlb olunurdu. 1914 ilin iyununda bağlanan İngiltərə-Almaniya müqaviləsinə görə Bağdaddan Bəsrəyə qədər magistralın c. hissəsinin tikintisinə rəhbərlik B.Britaniyaya həvalə edilirdi.

Birinci dünya müharibəsi ərəfəsində

B.d.y.-nin 600 km-i istismara verildi: şm.-da Konya–Ras-əl-Ayn (Ras-əl-Ayn–Nusaybin qolu isə 1919 ildə çəkilmişdir) qolunun, c.-da Bağdad–Samirə qolunun tikintisi başa çatdırıldı. B.d.y.-nu tamamlayan Nusaybin–Samirə qolunun tikintisini 1934–41 illərdə Britaniya və Fransaın özəl şirkətləri aparmışlar.

Birinci dünya müharibəsindən sonra B.d.y. siyasi-strateji əhəmiyyətini xeyli dərəcədə itirdi. Üç hissəyə bölünmüş magistral artıq vahid müəssisə deyildi. Konya–Bozantı qolu Türkiyəyə keçdi, Bozantı–Nusaybin qolu fransız şirkətinə konsessiyaya verildi (sonralar bu qol Suriyanın nəzarətinə keçdi), Bağdad–Samirə qolu isə İraq d.y. xəttinin tərkibinə daxil edildi.

**BAĞDAD XATUN** (? – 1335) – Əmir Çobanın gözəlliyi ilə məşhur olan qızı, Elxani hökmdarı Əbu Səid Bahadır xanın arvadı. Bağdad hakimi Şeyx Həsən Cəlairinin arvadı olan B.x. Əbu Səid Bahadır xanın təzyiqləri ilə ərindən boşantı hökmdara ərə getməyə məcbur olmuşdu. Elxani sarayının baş xanımı mərtəbəsinə yüksələn, dövlət işlərinə də təsir göstərən B.x. “Xudavəndigar” ləqəbini almışdı. Ərini zəhərləməkdə günahlandırılan B.x. Əbu Səid Bahadır xanın xələfi Arpa xanın əmri ilə öldürülmüşdür.

**BAĞDAD PAKTI** (1955) – İraq ilə Türkiyə arasında fevralın 24-də Bağdadda bağlanmış müqavilə. Sonradan B.p.-na B.Britaniya (4 aprel), Pakistan (23 sentyabr) və İran (3 oktyabr) da qoşulmuşdu. Paktın məqsədi B.Britaniyanın simasında Qərb ölkələrinin Aralıq dənizi sahilərinə ərazilərinə və Yaxın Şərqə hərbi-siyasi təsirinin gücləndirilməsi, həmçinin SSRİ-nin bu regiona mümkün olan müdaxiləsinin qarşısının alınması olmuşdur. Lakin bloklara qoşulmamaq siyasəti yürüdü Misirin B.p.-nda iştirak etməməsi nəticəsində bu strategiya reallaşmadı. İraq müqavilədən çıxdıqdan (24.3.1959) sonra SENTO adlandırılan blokun mərkəzi Ankaraya köçürüldü. Bax *Mərkəzi Müqavilə Təşkilatı*.

**BAĞDADI** (ər. بغدادی), Əbu Mənsur əbd-əl-Qadir ibn Tahir əl-Bağdadi (? – 1037) – ərəb alimi, ilahiyatçı. İslam dininin müxtəlif təriqət və məzhəblərindən bəhs edən “Təriqətlər arasında fərq” əsərinin müəllifidir. Əsərdə məzdəkilər, xürrəmilər, məzyədilər, batınilər, qərmətilər, onların Xilafətə qarşı mübarizəsi haqqında məlumat var. Xürrəmilər və məzyədilərin bir sıra təkliflərini (əmlak, qadın və s. haqqında) is-

lam dini mövqeyindən qiymətləndirmişdir; xürrəmilər hərəkatına dini rəng vermişdir. Babək, onun qardaşı Abdulla, həmçinin *Afşinin* tutulması və edam edilməsi haqqında məlumat verir. Riyaziyyata aid əsəri də var.

**BAĞDADI** Müvəffəqəddin Əbdüllətif ibn Yusif (1162–1231) – *peripatetik məktəbin* nümayəndəsi. B. fəlsəfəni İbn Sinaanın “Nicat”, “Şəfa” və Bəhmənyarın “Təhsil” kitablarından öyrənmiş, Aristotelin irsi ilə tanış olmuşdur. B. “Məntiqin doqquz hissəsinə dair” (“Fi əcaz əl-məntiq ət-tisə”), “Silloqizmə dair” (Fi-l-qiyas), “Məntiqə giriş” (“əl-Mədxəl”), “Kateqoriyalar” (“əl-Məqulat”), “Təbir” (“əl-İbarə”), “Sübut” (“əl-Bürhan”) və s. risalələrin müəllifidir.

Əd.: Z a k i r M ə m m ə d o v. Orta əsr Azərbaycan filosofları və müfəkkirləri. B. 1986; y e n ə o n u n. Azərbaycan fəlsəfi tarixi. B. 2006.

**BAĞDƏRƏ** – İranın Qərbi Azərbaycan ostanında kənd. Xoy şəhristanının Ətraf bölgəsinin Ovoğlu kəndistanında, Xoy ş.-ndən 11 km şm.-ş.-dədir.

**BAĞDƏRƏ** – İranın Zəncan ostanında kənd. Əbhər şəhristanının Əbhərrud bölgəsinə, Əbhər qəs.-ndən 18 km şm.-q.-dədir.

**BAĞDƏRƏSİ** – İranın Şərqi Azərbaycan ostanında kənd. Miyanə şəhristanının Tərik bölgəsinin Gərm kəndistanında, Tərik qəs.-ndən 21 km c.-ş.-indədir.

**BAĞƏLİ** – Azərb. Resp. İsmayılı r-nunun Lahic ə.d.-ndə kənd. R-n mərkəzindən 30 km şm.-ş.-də, Nialdağ silsiləsində, Girdiman çayının sahilindədir. Əh. 45 (2008); maldarlıq, bağçılıq və bostançılıqla məşğuldur.

**BAĞİR** – bax *Qara ciyər*.

**BAĞİRABAD** – İranın Ərdəbil ostanında kənd. Mərkəzi şəhristanının Eyniadlı bölgəsinin Hir kəndistanında, Ərdəbil ş.-ndən 26 km c.-ş.-dədir.

**BAĞİRBƏYLİ** – Yelizavetpol (Gəncə) qub.-nin Zəngəzur qəzasında (9.9.1930 ildən Gorus r-nu) azərb.-lərin yaşadığı kənd. 1918 ildə erməni daşnaklarının hücumları nəticəsində kənd dağıdılmış, əhalisi qovulub çıxarılmış, kənd isə xaraba qalmışdır.

**BAĞİRBƏYLİ** – Azərb. Resp. Ucar r-nunun Quləbənd ə.d.-ndə kənd. R-n mərkəzindən 15 km ş.-də, Göyçay çayının sahilindədir. Əh. 236 (2008); əkinçilik, pambıqçılıq, taxılçılıq, baramaçılıq və maldarlıqla məşğuldur. İbtidai məktəb, kitabxana, feldşer-mama məntəqəsi var. **BAĞIRDƏLƏN** (Tragus) – taxıllar fəsiləsindən bitki cinsi. Hünd. 10–30 sm-dir.



Bağirdələn (*Tragus racemosus*).

Dibdən dəstələrlə bitən gövdəsi yerə sərilir. Yarpaqları qısa, cod və xətvəri-neştərvarıdır. Süpürgəvari çiçək qrupunda toplanmış çiçəkləri sünbülşəkilidir. Meyvəsi uzunsov dəncikdir. Subtropik və tropik ölkələrdə 10 növü, o cümlədən Azərb.-da 1 növü – salxımvarı *B. (T. racemosus)* bitir. Abşeronda, Lənkərandə yol kənarında, alağ basmış yerlərdə, daşlı yamaclarda, qış otlaqlarında yayılmışdır.

**BAĞIRXAN** (1861, Təbriz – 1917) – *Təbriz üsyanının* (1908–09) rəhbərlərindən biri. *Səttarxanın* silahdaşı. Bənnə ailəsində doğulmuşdur. Mollaxanada təhsil almış, sonralar bənnəliq etmişdir. 1905 ildə İranda, o cümlədən Cənubi Azərb.-da genişlənən inqilabi hərəkata qoşulmuş və tezliklə bu hərəkatın başçılarından olmuşdur. Onun başçılıq etdiyi fədai dəstələri Səttarxanın rəhbərliyi altında qızgın küçə vuruşmalarından sonra şah qoşunlarını və əksinqilabi qüvvələri Təbrizdən qovmuşdu. Azərb. Əyalət Əncüməni döyüşdə fərqlənləri təltif etmək üçün 1906 ildə B. adına medal təsis etmiş-

Bağirxan və Səttarxan.



di; 1908 ildə isə Təbriz üsyanında göstərdiyi şücaətə görə xalq tərəfindən B.-a verilən “Salari milli” (xalq sərkərdəsi) fəxri adını rəsmiləşdirmişdi. B. Təbriz üsyanı dövründə yaranmış “Hərbi şura”nın beş üzvündən biri idi. Üsyan yatırıldıqdan sonra B. Səttarxanla Təbrizdə qalmışdı. Onların Təbrizdə qalmasından narahat olan ingilis müstəmləkəçiləri və daxili irticaçı qüvvələr Səttarxanı və B.-ı Tehrana getməyə məcbur etmişdilər. Tehran əhalisi onları böyük təntənə ilə qarşıladı. 1910 il avqustun 7-də şah qoşunları və Tehran polisi qəfil hücumla Səttarxan və B.-in fədailərini tərkisilahl etdi. Birinci dünya müharibəsi başladıqdan sonra B. Qum ş.-ndə yaradılmış “Milli Müdafiə Komitəsi” (1915), Kirmanşahda və Qəsr Şirində təşkil edilmiş “Milli Müvəqqəti hökumət”in (1916) tərəfdarlarına qoşulmuşdu. B. Qəsr Şirin ilə Kirmanşah arasında kürd irticaçıları tərəfindən öldürülmüşdür.

**BAĞIRXAN**, Bağırqan – Azərb. Resp. Xocalı və Xocavənd r-nları sərhədində, Qarabağ silsiləsinin şm.-ş. yamacında dağ. Qarqar çayının sağ sahilindədir. Hünd. 1583 m. Yamaqları meşələrlə örtülüdür.

**BAĞIRLI** – Azərb. Resp. Kəlbəcər r-nu ərazisində, Murovdağ silsiləsinin c. yamacında dağ. Tərtər çayının sol sahilindədir. Hünd. 2298 m. Yamaqları meşələrlə örtülüdür.

**BAĞIRLI** – Azərb. Resp. Kəlbəcər r-nunun Ağdaban ə.d.-ndə kənd. R-n mərkəzindən 25 km şm.-ş.-də, Bulanlıqsu çayının sahilində, Murovdağ silsiləsinin c. ətəyindədir. Əh. 510 (2008); işğaldan (1993, aprel) əvvəl tütüncülük və maldarlıqla məşğul olmuşdur. Orta məktəb, kitabxana var idi.

**BAĞIRLI** – Azərb. Resp. Şamaxı r-nunda kənd. Bağırli ə.d.-nin mərkəzi. R-n mərkəzindən 30 km c.-da, Ləngəbiz silsiləsinin c. ətəyindədir. Əh. 2253 (2008); taxılçılıq və maldarlıqla məşğuldur. Tam orta məktəb, klub, kitabxana, tibb məntəqəsi; antik dövrə aid küp qəbirləri nekropolu var.

**BAĞIROBA** – Azərb. Resp. Masallı r-nunun Böyük Kolatan ə.d.-ndə kənd. R-n mərkəzindən 9 km c.-da, düzənlikdədir. Əh. 1077 (2008); əkinçilik və maldarlıqla məşğuldur.

**BAĞIROV** Adil Kamil oğlu (d.13.5.1937, Bakı) – Azərb. musiqçisi, tarzən, Azərb. Resp. xalq artisti (2006). Bakı Musiqi Texnikumunda (1960, M.M. *Mansurovun* sinfi) və Azərb. Dövlət Kon-

servatoriyasında (1962–64) təhsil almışdır. Azərb. İncəsənət İn-tunu (1970) bitirmiş, həmin in-tun musiqi kafedrasında müəllim (1965–75) işləmişdir. Azərb. Dövlət Filharmoniyasının (1962–64) və Ə. *Dadaşovun* rəhbərlik etdiyi xalq çalğı alətləri ansamblının (1964–76) solisti olmuşdur. 1964 ildən S. Rüstəmov ad. xalq çalğı alətləri orkestrinin solisti, 1976 ildən Ə. Dadaşov ad. “Xatirə” xalq çalğı alətləri ansamblının bədii rəhbəridir. Reperuarında Çahargah, Bayatı-Şiraz, Mirzəhüseyn seğahi və s. muğamlar əsas yer tutur. Bir sıra müğənniləri tarda müşayiət etmişdir. Xarici ölkələrdə qastrolda olmuşdur.

**BAĞIROV** Adil Nəsim oğlu (d.24.5.1947, Şahbuz r-nunun Nursu k.) – Azərb. dilçisi, filologiya e. d. (2005). Azərb. Dövlət Un-tini bitirmişdir (1971). Nax. Müəllimləri Təkmilləşdirmə İn-tunda Azərb. dili və ədəbiyyatı kabinetinin müdiri (1973–1990), Nax. MR Xalq Təhsili Nazirliyində aparıcı mütəxəssis (1990–1997), Nax. özəl un-tində baş müəllim (1994–2003) və kafedra müdiri (2003–2007) işləmişdir. 2007 ildən AMEA Nax. Bölməsinin İncəsənət, Dil və Ədəbiyyat İn-tunda şöbə müdiridir.

Tədqiqatları oğuz qrupu türk dillərinə və Nax. MR ərazisindəki onomastik vahidlərə həsr olunmuşdur.

Əsərləri: Naxçıvan toponimlərinin linqvistik xüsusiyyətləri. B., 2002; Naxçıvan oykonimləri. B., 2008.

**BAĞIROV** Akif Məmməd oğlu (d.27.10.1959, Şahbuz r-nunun Nursu k.) – Azərb. uroloqu, tibb e.d. (2001). Azərb. Dövlət Tibb İn-tunu (indiki Azərb. Tibb Un-ti, ATU) bitirmişdir (1982). 1983 ildən ATU-nun urologiya kafedrasında (2002 ildən dosent) işləyir. Tədqiqatları böyrək və prostat vəzi xəstəliklərinin cərrahi müalicəsi məsələlərinə həsr edilmişdir. 85 elmi əsərin, o cümlədən 2 monoqrafiyanın müəllifidir.

Əsərləri: Böyrək köçürülməsi. B., 1998.

**BAĞIROV** Aqşin Böyük oğlu (d.6.6.1953, Bakı) – Azərb. travmatoloqu, tibb e.d. (1993). 1976 ildə Azərb. Dövlət Tibb İn-tunu bitirmişdir. 1980–98 illərdə Azərb. Travmatologiya və Ortopediya İn-tunda işləmişdir. 1998 ildən Rusiya



Prezidenti İşlər İdarəsinin Tibb Mərkəzinin I №-li klinik xəstəxanasında travmatologiya və ortopediya şöbəsinin müdiri, eyni zamanda Mərkəzi Travmatologiya və Ortopediya İn-tunda klinik bazanın rəhbəri və Moskva Aviasiya İn-tunda materialların texnologiyası kafedrasının prof.-u vəzifələrində çalışır. Tədqiqatları aşağı ətraflarda oynaqətrafi, oynaqdaxili sınıqlar zamanı əmələ gələn deformasiyaedici artrozun profilaktikasına aiddir.

**BAĞIROV** Allahverdi Sadiq oğlu (1898, indiki Daşkəsən r-nunun Şahvələdi k. – 1983, Gəncə) – Sosialist Əməyi Qəhrəmanı (1948). İndiki Göygöl (keçmiş Xanlar) r-nunun “Gəncə” sovxozunda briqadir işləmişdir. Azərb. SSR Ali Sovetinin (3–4-cü çağırış) deputatı olmuşdur. 2 dəfə Lenin ordeni ilə təltif edilmişdir.

**BAĞIROV** Allahverdi Teymur oğlu (22.4.1946, Ağdam – 12.6.1992) – Azərb.-in Milli Qəhrəmanı (ölümündən sonra, 24.4.1993). Ağdamda könüllülərdən ibarət batalyon yaratmış, *Xocalı soyqırım* zamanı onlarla insanı ölümdən xilas etmişdi. 1992 ilin iyun ayında Naxçıvanıq, Aranzəmin, Dəhrəz, Təkir və s. k.-lərin erməni işğalçılarından azad olunmasında fəal rol oynamışdır. Ağdamda, Şəhidlər xiyabanında dəfn olunmuşdur.

**BAĞIROV** Arif Yusif oğlu (1.10.1930, Lənkəran – 11.10.1999, Lənkəran) – çay texnologiyası sahəsində Azərb. alimi, texnika e.d. (1967). Gürc. Kənd Təsərrüfatı İn-tunu bitirmişdir (1954). 1964–89 illərdə “Azərçay” trestinin, Baş Çayçılıq və Subtropik Bitkilər İdarəsinin, 1989 ildən Azərb. Bağçılıq və Subtropik Bitkilər Elmi İstehsalat Birliyi Lənkəran çay filialının direktoru işləmişdir. 1995 ildən Lənkəran Dövlət Un-tinin prof.-u olmuşdur. Tədqiqatları Azərb.-da çayçılığın inkişafına, çayın emal texnologiyasına həsr edilmişdir. 100-dən çox elmi əsərin, o cümlədən 8 kitabın müəllifi-



dir. Elmi kadrların hazırlanmasında xidməti var.

**BAĞIROV** Bağır Əli oğlu (d.12.8.1936, Masallı r-nunun Ərkivan k.) – Azərb. neftçi geoloqu, geologiya-mineralogiya e.d. (1984), prof. (1990), AMEA-nın m. üzvü (2001), Azərb. Resp.-nin əməkdar elm xadimi (2000). 1958 ildə Azərb. Sənaye İn-tunu (indiki ADNA) bitirmişdir. “Leninneft” (indiki “Balaxanıneft”) NQÇİ-də operator, geoloq, böyük geoloq (1958–69), Azərb. EA Dərin Neft və Qaz Yataqları Problemləri İn-tunda (DNQYPİ) kiçik elmi işçi, böyük elmi işçi, laboratoriya müdiri, elmi işlər üzrə direktor müavini (1969–89) vəzifələrində işləmişdir. 1989 ildən ADNA-da kafedra, eyni zamanda DNQYPİ-də şöbə müdiridir. Tədqiqatları, əsasən neft-qaz yataqlarının səmərəli işlənilməsinə həsr olunmuşdur. 200-dən çox elmi əsərin, o cümlədən 2 monoqrafiyanın müəllifidir.

Əsərləri: Геологические основы доразработки месторождения нефти и газа. Б., 1986; Теория и практика геолого-геофизических исследований и разработки морских месторождений нефти и газа. Б., 1992.

**BAĞIROV** Bağır İbrahimxəlil oğlu (1.8.1929, Yerevan – 14.1.2010, Gəncə) – Azərb. ədəbiyyatşünası, filologiya e.d. (1976), prof. (1978). Azərb. Resp. əməkdar elm xadimi (2009) və əməkdar müəllimi (2007). Azərb. Dövlət Pedaqoji İn-tunu bitirmişdir (1950). Gəncə Dövlət Un-tində Azərb. dili və ədəbiyyatı fakültəsinin dekanı (1974–77; 1982–87) və kafedra müdiri (2003–10) işləmişdir. Tədqiqatları R. *Rzanın* poeziyasına, orta məktəblərdə S. *Vurğunun* yaradıcılığının tədrisinə, teatr tarixi problemlərinə həsr olunmuşdur. 60-a yaxın elmi əsərin, o cümlədən dərslik və metodik vəsaitlərin müəllifidir. Bədii və publisistik əsərləri var.

Əsərləri: Rəsul Rza poeziyasında beynəlxalq mövzu. B., 1972; Cəfər Cabbarlı ad. Gəncə Dövlət Dram Teatrının yaradıcılıq yolu. B. 1981.

**BAĞIROV** Bayram Məhəmməd oğlu (d.1.2.1942, Zəngilan r-nunun Keşikçi k.) – kənd təsərrüfatının mexanikləşdirilməsi sahəsində Azərb. alimi, texnika e.d. (1990), prof. (1998). Azərb. Resp. əməkdar mühəndisi (1982). Azərb. Kənd Tə-

sərrüfatı İn-tunu bitirmişdir (1964). 2006 ildən Azərb. Texnologiya Un-tinin prorektorudur. Tədqiqatları Yer maqnetizmindən, Günəş enerjisindən k.t.-nda istifadə edilməsi, traktor və k.t. maşınlarının aktiv işçi orqanlarının hidrosistemlərinin funksional-texnoloji əsaslandırılması sahəsindədir. 1 monoqrafiyanın müəllifidir. Elmi kadrların hazırlanmasında xidməti var.

Əsərləri: Основа гидрофикации рабочих органов с/х машин. Б., 1986.

**BAĞIROV** Başır Rzaqulu oğlu (1898, Tovuz r-nunun Düz Qırıqlı k. – 1983, həmin k.-də) – Sosialist Əməyi Qəhrəmanı (1949). 1948 ildə atçılıq sahəsində yüksək əmək göstəricilərinə nail olmuşdur.

**BAĞIROV** Dəmət Abbas oğlu (d.5.5.1961, Zərdab r-nunun Xanməmmədli k.) – Azərb. iqtisadçısı, iqtisad e.d. (2000), prof. (2005). Azərb. Xalq Təsərrüfatı İn-tunu bitirmişdir (1985). Azərb. Dövlət İqtisad İn-tunda laboratoriya müdiri (1989–94), Dövlət Vergi Müfəttişliyində baş vergi müfəttişi, şöbə rəisi, rəis müavini (1995–99), Azərb. Resp. İqtisadi İnkişaf Nazirliyində baş mütəxəssis, şöbə rəisi, baş məsləhətçi, Azərb. Dövlət İqtisad Un-tində prof., dekan (2000–2005) işləmişdir; hazırda un-tin tədris işləri üzrə prorektorudur. Tədqiqatları maliyyə və vergi auditi məsələlərinə həsr olunmuşdur. 60-dan çox elmi əsərin, o cümlədən 6 monoqrafiyanın müəllifidir.

Əsərləri: Финансовый рынок Азербайджана и аудит его небанковских институтов. СПб., 1997.

**BAĞIROV** Elsevər Cəlal oğlu (d.3.9.1976, Laçın r-nunun Dəyhan k.) – Azərb. idmançısı. Azərb. Dövlət Bədən Tərbiyəsi və İdman Akademiyasını (2004) bitirmişdir. Kunq-fu üzrə dünya çempionudur (2008, İtaliya).

**BAĞIROV** Fikrət Bağır oğlu (10.12.1935, Bakı – 21.1.1996, Bakı) – Azərb. kino rəssamı, Azərb. Resp. əməkdar rəssamı (1982). SSRİ Dövlət mükafatı laureatı





(1980). Azərb. Rəssamlıq Məktəbini (1958) və Moskvadakı Ümumtəfəq Dövlət Kinematografiya İn-tunu (1964) bitirmişdir. 1964 ildən "Azərbaycanfilm" kinostudiyasında quruluşçu rəssam işləmişdir. "Yaşamaq gözəldir, qardaşım" (1966; N. Zeynalovla birgə) filmi kinoda ilk işidir. "Bu, həqiqətin səsidir. Bəstəkar Qara Qarayev" (1967), "Şərqli çörək" (1969), "Həyat bizi sınayır" (1971; M. Ağabəyovla birgə), "İstintaq" (1979), "Bağlı qapı arxasında" (1981), "Park" (1983), "Aşkarsızlıq şəraitində" (1986), "Həmyerli" (1989; qısametrajlı) və s. filmlərin quruluşçu rəssamı olmuşdur. B. mənərə, natürlər və portret janrlarında da rəsmlər çəkmişdir. Əsərləri bir sıra sərgilərdə nümayiş etdirilmişdir.



**BAĞIROV** Hacıbaba Ağarza oğlu (12.4.1932, Bakı – 4.10.2006, Bakı) – Azərb. aktyoru, Azərb. Resp. xalq artisti (1982). Azərb. Dram Teatrı nəzdindəki studiyanı bitirmiş, Lənkəran (1949–52) və Gəncə (1960–62) teatrlarında işləmişdir. 1962–89 illərdə Azərb. Dövlət Musiqili Komediya Teatrının aktyoru olmuşdur. Rolları: İbiş, Dayandur, Sevinlik, Cəbi Cüməzadə, Novruzəli ("Özümüz bilirik", "Olmadı elə, oldu belə", "Sevindik qız axtarır", "Həmişəxanım", "Hardasan, ay subaylıq", S. Ələsgərov), İlqar ("Qayınana", Z. Bağirov), Əsgər Nəcəfov ("Ləpələr", A. Məlikov), Mə-



H. Bağirov İlqar rolunda ("Qayınana", Z. Bağirov).



şədi İbad, Soltan bəy ("O olmasın, bu olsun", "Arşın mal alan", Ü. Hacıbəyli), Mitoş, Atakışi ("Hicran", "Bankir adaxlı", E. Sabitoğlu), Cəsarət ("Nənəmin şahıqlıq quşu", A. Məşədibəyov) və s. B.-un ifası üçün plastiklik, grotesk, incə yumor səciyyəvidir. "Azərbaycanfilm" in istehsal etdiyi bir sıra filmlərdə ("Ulduz", 1964, rej. A. Quliyev; "Qanun naminə", 1969, rej. M. Dadaşov; "Alma almaya bənzer", 1975, rej. T. Tağızadə; "Onun bəlalı sevgisi", 1980, rej. Z. Abbasov), eləcə də "Mozalan" satirik kinojurnalında çəkilmişdir. 1989–96 illərdə özünün təşkil etdiyi Bakı Tənqid-Təbliğ Teatrının bədii rəhbəri olmuşdur. 1996–2006 illərdə Azərb. Dövlət Musiqili Komediya Teatrının bədii rəhbəri və direktoru vəzifəsində çalışmışdır. Azərb. Resp.-nın "Şöhrət" ordeni ilə təltif edilmişdir.

**BAĞIROV** Xanhusəyn İslamoviç (d.24.8.1956, Bakı) – Azərb. idmançısı. Stend atıcılığı üzrə beynəlxalq dərəcəli idman ustası (1980). Dəfələrlə Azərb. (1976–77, 1984, 1987) və ikiqat SSRİ (1983, 1985) çempionu olmuşdur.

**BAĞIROV** Kamran Məmməd oğlu (24.1.1933, Bakı – 25.10.2000, Bakı) – Azərb. siyasi və dövlət xadimi. Azərb. Politexnik İn-tunu (1957), Sov. İKP MK yanında qiyabi Ali Partiya Məktəbini (1976) bitirmişdir. Azərb. Politexnik İn-tunda müəllim, dekan müavini (1957–63) işləmiş, 1963 ildən Tikintidə Yeni Texnologiyaların Tətbiqi Tres-tində baş layihə mühəndisi, Sənaye Müəssisələri Tikintisini Mexanikləşdirmə Tresti müdirinin müavini, 1968–71 illərdə Azərb. SSR Nazirlər Sovetində tikinti və kommunal təsərrüfatı şöbəsi müdirinin müavini olmuşdur. B. Azərb. KP MK-nın tikinti və şəhər təsərrüfatı şöbəsinin müdiri (1971–74), Sumqayıt Şəhər Partiya Komitəsinin birinci katibi (1974–78), Azərb. KP MK-nın katibi (1978–82) və KP MK-nın 1-ci katibi (1982–88) olmuşdur. SSRİ Ali Sovetinin (9-cu və 11-ci çağırış) və Azərb. SSR Ali Sovetinin (8–11-ci çağırış) deputatı olmuşdur. Lenin ordeni, Oktyabr İnkilabı ordeni və 2 dəfə Qırmızı Əmək Bayrağı ordenləri ilə təltif edilmişdir.

**BAĞIROV** Qulam Kərim oğlu (1904, Cənubi Azərb., Mərənd şəhristanının Di-

zə k. – 15.4.1985, Bakı) – Azərb. dilçisi, filologiya e.d. (1966). Azərb. Ali Pedaqoji İn-tunu (1927) və Azərb. Dövlət Un-tini (1929) bitirmişdir. Ali Partiya məktəbində, Azərb. Müəllimləri Təkmilləşdirmə İn-tunda (1931–36) və Azərb. Xarici Dillər İn-tunda (1956–67) kafedra müdiri işləmişdir. Tədqiqatları Azərb. dilində ismin hallarının sintaktik rolu, fellərin leksik-semantik inkişafı məsələlərinə həsr olunmuşdur.

Əsərləri: Azərbaycan dilində fellərin leksik-semantik inkişafı. B., 1996.

**BAĞIROV** Məhərrəm Namaz oğlu (10.9.1927, Gürc.-in Marneuli r-nunun Ağaməmmədli k. – 23.9.2003, həmin k.-də) – Sosialist Əməyi Qəhrəmanı (1950). 1949 ildə tütüncülük sahəsində yüksək əmək göstəricilərinə nail olmuşdur.



**BAĞIROV** Məmmədağa Abbas oğlu (5.8.1890, Bakı – 16.4.1961, Bakı) – Azərb. müğənnisi (bariton). Azərb. SSR xalq artisti (1939). 1909 ildən Bakıdakı opera truppalarında xorda oxumuş, 1914 ildən solist kimi çıxış etmişdir. 1920–59 illərdə Azərb. Opera və Balet Teatrının solisti olmuşdur. B. güclü, gözəl, axıcı səsə, aktyorluq istedadına malik idi. Əsas partiyaları: Həsən xan, keşiş ("Koroğlu", "Əsli və Kərəm", Ü. Hacıbəyli), Aslan şah, Ağalar bəy ("Şah İsmayıl", "Nərgiz", M. Maqomayev), Şahvələd ("Aşıq Qərib", Z. Hacıbəyov), Əbdüləli bəy ("Sevil", F.Əmirov), Bartolo ("Sevilya bərbəri", C. Rossini) və s. B. həmçinin "Arşın mal alan" (Ü. Hacıbəyli) operetrasında Soltan bəy və Süleyman obrazlarını böyük ustahqla yaratmışdır.



**BAĞIROV** Mikayıl Kazım oğlu (d.1.11.1934, Nax. MR, Şərur r-nunun Daşarx k.) – neft-qaz yataqlarının işlənilməsi sahəsində Azərb. alimi, texnika e.d. (1997), prof. (2008). Azərb. Sənaye İn-tunu (indiki ADNA) bitirmişdir (1956). Ə. Əmirov ad. Neft və Qazçıxarma İdarəsində (1956 ildən), Azərb. Neft Sənayesi Elmi Tədqiqat və Layihə İn-tunda (AzNSETLİ; 1960

ildən) müxtəlif vəzifələrdə çalışmışdır. 1971–75 və 1982–86 illərdə Əlcəzair Resp.-nin Neft-Kimya İn-tunda müəllim işləmiş, 1992–2002 illərdə AzNSETLİ-nin direktoru olmuşdur. 2002 ildən Geofizika İn-tunda baş elmi işçidir. Tədqiqatları neft-qaz yataqlarının işlənilməsi və istismarı sahəsindədir. 120 elmi əsərin, o cümlədən 4 monoqrafiyanın, 35 patent və ixtiranın müəllifidir. Elmi kadrların hazırlanmasında xidməti var.

Əsərləri: Регулирование притока нефти к скважине. Б., 1997; Добыча нефти скважинными штанговыми насосами. Б., 2001; Повышение нефтеотдачи пласта с применением микропенных систем. Б., 2001; Термоинтенсификация добычи нефти. Б., 2003.

**BAĞIROV** Mir Cəfər Mir Abbas oğlu (17.9.1896, Quba – 26.5.1956, Bakı) – Azərb. siyasi və dövlət xadimi. 11-ci Qırmızı ordunun hərbi-inkilabi şurasının sərəncamında olan B. 2-ci briqadanın komandiri, 1-ci atıcı diviziyanın hərbi tribunalının, 11-ci Qırmızı ordu hərbi tribunalının səyyar sessiyasının sədri, Azərb. diviziyanın hərbi komissarı, Azərb. Fövqəladə Komissiyasının sədri vəzifələrində (1920–21) çalışmışdır. Tiflisdə Zaqafqaziya Su Təsərrüfatı İdarəsinin (1927–28) və Zaqafqaziya Kənd Təsərrüfatı İdarəsinin sədri (1928–29) olmuşdur. 1929–30 illərdə Azərb. Dövlət Siyasi İdarəsinin sədri, 1930–33 illərdə Azərb. Xalq Komissarları Sovetinin sədri, 1933–53 illərdə Azərb. KP MK-nın birinci katibi işləmişdir. 1953 ildə bu vəzifədən azad olunaraq Azərb. SSR Nazirlər Sovetinin sədri təyin edilmişdir. 1953–55 illərdə Kuybışev ş.-ndə neft idarəsi rəisinin müavini işləmişdir. 1955 ildə həbs edilmiş, 1956 ildə məhkəmənin qərarı ilə haqqında ölüm hökmü çıxarılmışdır. 5 dəfə Lenin ordeni, 2 dəfə Qırmızı Bayraq, 1-ci dərəcəli Vətən müharibəsi, Qırmızı Əmək Bayrağı, Azərb.-in Qırmızı Əmək Bayrağı ordenləri ilə təltif olunmuşdur.



**BAĞIROV** Mirzəağa Əyyub oğlu (d.16.6.1927, Lənkəran) – energetika sahəsində Azərb. alimi, texnika e.d. (1966). Azərb. Resp. əməkdar elm xadimi (1981). M. Əzizbəyov ad. Azərb. Sənaye İn-tunu (indiki ADNA) bitirmişdir (1949). 1950–66 illərdə Moskvada Ener-

getika İn-tunda və İ. Qubkin adına Neft İn-tunda, 1966–76 illərdə Azərb. Elmi Tədqiqat Energetika İn-tunda çalışmış, 1976–89 illərdə Azərb. Politexnik İn-tunun rektoru, 1989–97 illərdə AMEA-nın Radiasiya Problemləri İn-tunda laboratoriya müdiri, 1997–2004 illərdə Lənkəran Dövlət Un-tinin rektoru, 2004–08 illərdə Radiasiya Problemləri İn-tunda laboratoriya müdiri işləmişdir. 2008 ildən həmin in-tıda baş elmi işçidir. Tədqiqatları elektrik boşalmasının və ionlaşdırıcı şüalanmanın təsiri altında polimer və polimer-kompozit materialların köhnəlməsi sahəsindədir. 300-dən artıq elmi əsərin, o cümlədən 2 monoqrafiyanın müəllifidir. Bir sıra xarici ölkələrdə (ABŞ, Almaniya və s.) keçirilən elmi konfranslarda iştirak etmişdir. Elmi kadrların hazırlanmasında xidməti var.

Əsərləri: Воздействие электрических разрядов на полимерные диэлектрики (Abbasov S.A. və Malin V.P. ilə birlikdə). Б., 1975; Электрическое старение полимерных диэлектриков. Б., 1987.

**BAĞIROV** Mübariz Məmmədhusəyn oğlu (d.11.8.1961, Nax. MR-in Şahbuz r-nu) – Azərb. iqtisadçısı, iqtisad e.d. (1997). Azərb. Xalq Təsərrüfatı İn-tunu və Moskva Dövlət Un-tini bitirmişdir. Bakı Baş Tikinti İdarəsində müxtəlif vəzifələrdə, o cümlədən 1989–93 illərdə direktor müavini, 1998–2000 illərdə Azərb. İqtisadçılar İttifaqında şöbə müdiri işləmiş, 2000 ildən "Odlar Yurdu" Un-tində kafedra müdürüdür. Tədqiqatları maliyyə və bank sistemi sahəsinə həsr olunmuşdur. 70-dən çox elmi əsərin, o cümlədən 4 monoqrafiyanın müəllifidir.

Əsəri: Создание национальной банковской системы Азербайджана. СПб., 1997.

**BAĞIROV** Müseyib Bağır oğlu (9.5.1915, Yelizavetpol, indiki Gəncə – 17.5.1981, Bakı) – Sovet İttifaqı Qəhrəmanı (22.2.1944). 1938 ildən Sovet ordusunda xidmət etmişdir. Böyük Vətən müharibəsində rota komandiri olan kapitan B. Ukrayna uğrunda vuruşmalarda igidlik göstərmişdir. B. Stalinqraddan Vyanayadək döyüş yolu keçmişdir. 1945 ildə ordudan buraxılmışdır. Qırmızı Bayraq, 2-ci dərəcəli Vətən müharibəsi, Qırmızı Ulduz ordenləri ilə təltif olunmuşdur. "Volqadan Dunayadək" (1974) xatirələr kitabının müəllifidir.



**BAĞIROV** Natiq Nadir oğlu (d.7.9.1964, Bakı) – Belarus idmançısı, məşqçi. SSRİ idman ustası (1981). beynəlxalq dərəcəli idman ustası (1986), Belarus əməkdar idman ustası (1995). Azərb. Dövlət Neft və Kimya İn-tunu (1986) və Minsk Beynəlxalq Humanitar-İqtisad İn-tunu (2001) bitirmişdir. 2002 ildən cüdo üzrə Belarus yığma komandasının baş məşqçisidir. Sambo üzrə dördqat dünya (1991, Fransa; 1992, Minsk; 1997, Tblisi; 1998, Rusiya) və beşqat Avropa (1989, B.Britaniya; 1992, Kiyev; 1994, Litva; 1995, Minsk; 1998, Litva) çempionu, cüdo üzrə dünya (1995, Yaponiya; 1999, B.Britaniya) və Avropa (1995, Birmingem; 1999, Bratislava) çempionatlarının bürünc, Avropa Kuboku yarışlarının (1994, Niderland) komanda hesabında gümüş mükafatçısı olmuşdur. Tələbələri arasında dünya, Avropa çempionları və mükafatçıları var.



**BAĞIROV** Nüsrət Zülfüqar oğlu (d.1.7.1920, Şuşa) – Azərb. əməkdar bədən tərbiyəsi və idman xadimi (1970). Azərb. Dövlət Un-tini bitirmişdir (1947). Resp. "Dinamo" idman cəmiyyətinin sədri vəzifəsində çalışmışdır (1968–88). **BAĞIROV** Rauf Mömin oğlu (d.6.12.1938, Bakı) – Azərb. hidrobioloqu, biologiya e.d. (1990). Azərb. Dövlət Un-tini bitirmişdir (1961). AMEA-nın Zoologiya İn-tunda kiçik elmi işçi (1966–67), baş elmi işçi (1968–73), laboratoriya müdiri (1974–99), ARDNŞ-nin Kompleks Geoloji Kəşfiyyat və Topoqrafiya İdarəsinin ekoloji tədqiqatlar ekspedisiyasında (1999–2005), "Azərekologiyaservis" İdarəsində (2005–2006) hidrobioloqu işləmiş, 2006 ildən ARDNŞ-nin Ekologiya İdarəsində həmin vəzifədə çalışır. Tədqiqatları Xəzər dənizinin biologiyasına, perifitonun, bentosun və planktonun ekologiyasına, onurğasız heyvanlar üzərində ekotoksikoloji biotestlərə həsr olunmuşdur. 60-dən artıq elmi əsərin və bir monoqrafiyanın müəllifidir.

Əsəri: Биология современного Каспия (Ə.H. Qasimovla birlikdə). Б., 1983.

**BAĞIROV** Rüstəm Əbülfəz oğlu (31.12.1935, Cəlilabad – 23.6.2009, Bakı) – Azərb. kimyaçısı, texnika e.d. (1989), prof. (1990). Azərb. Sənaye İn-tunu bitirmişdir



(1959). Neft-Kimya Prosesləri İn-tunda, Elmi Tədqiqat və Layihə Qaz İn-tunda şöbə müdiri (1965–73), laboratoriya müdiri (1973–2009), həmçinin elmi işlər üzrə direktor müavini (1983–88) işləmişdir. Tədqiqatları yanacaqın və qazların kimyəvi texnologiyası sahəsindədir. 220-dən çox elmi əsərin, o cümlədən iki monoqrafiya və bir neçə kitabın müəllifidir. Elmi kadrların hazırlanmasında xidməti var.

**ƏSƏRLƏRİ:** Адсорбционно-хроматографические методы очистки и разделения углеводородов (A.M. Quliyevlə birlikdə). B., 1977; Осушка, очистка и разделение газов (A.S. Məlikovla birlikdə). B., 2001.

**BAĞIROV** Səttar Nəsir oğlu (10.6.1906, İrəvan – 14.10.1978, Bakı) – Azərb. farmakoloqu, tibb e.d. (1963), prof. (1966). Azərb. Dövlət Tibb İn-tunu bitirmişdir (1936). Həmin in-tun farmakologiya kafedrasının dosenti (1950–66), prof.-u (1966–70) və müdiri (1970–78) işləmişdir. Tədqiqatları Naftalan neftinin, mineral suların və hormonal preparatların orqanizmə təsirinin öyrənilməsinə həsr edilmişdir. 60-dan artıq elmi əsərin müəllifidir.

**ƏSƏRİ:** Минеральный источник Туршсу и его лечебное значение. B., 1962.

**BAĞIROV** Siyavuş Musa oğlu (d.17.2.1936, Naxçıvan) – texniki sistemlərdə idarəetmə sahəsində Azərb. alim, texnika e.d. (1991), prof. (1994). Azərb. Sənaye İn-tunu (indiki ADNA) bitirmişdir (1959). Energetika ETİ-də baş elmi işçi (1966–78), Azərb. EA Elmi Mərkəzində şöbə müdiri (1978–81), ADNA-da dosent və prof. (1981–96), Azərb. Texniki Un-tində (ATU) dekan (1997–2001) işləmişdir. 2001 ildən ATU-da kafedra müdiri vəzifəsində çalışır. Tədqiqatları elektroenergetika, o cümlədən elektrik mühərriklərinin idarə olunması, optimal idarəetmə sahəsindədir. 200-dən artıq elmi əsərin müəllifidir. Bir sıra beynəlxalq konqresslərdə məruzələr etmişdir. Elmi kadrların hazırlanmasında xidməti var.

**ƏSƏRİ:** Quyudibi elektrik qazıyıcısının tezliklə avtomatik idarəetmə sistemi. B., 1999.

**BAĞIROV** Şəmsəddin Mirzəli oğlu (d.25.5.1929, Bakı) – neft mexanikası sahəsində Azərb. alimi, texnika e.d. (1970), prof. (1982). Moskva Avtomobil Yolu İn-tunu bitirmişdir (1950). Azərb. Sənaye İn-tunda (indiki ADNA) assistent, dosent, dekan (1954–82), Azərb. Politeknik İn-tunda (indiki AzTU) kafedra müdiri (1982–94) işləmiş, 1994 ildən prof. vəzifəsində çalışır. Tədqiqatları maşın və mexanizmlərin mexanika və nəzəriyyəsinə dair məsələlərin həlli sahəsindədir.

100-ədək elmi əsərin, o cümlədən I monoqrafiyanın müəllifidir. Elmi kadrların hazırlanmasında xidməti var.

**ƏSƏRİ:** Mexaniki sürət variatorları. B., 1962. **BAĞIROV** Tahir Əminə oğlu (14.7.1957, indiki Türkmənbaşı – 11.10.1992, Laçın) – Azərb.-in Milli Qəhrəmanı (5.2.1993, ölümündən sonra). 1992 ilin yanvarında könüllü cəbhəyə getmiş, helikopterin bort atıcısı olmuşdur. *Xocalı soyqırım* zamanı dinc əhalinin və yaralıların daşınmasında böyük say göstərmişdir. Laçın r-nunun Səfiyan k. uğrunda gedən döyüşdə həlak olmuşdur. Bakıda, Şəhidlər Xiyabanında dəfn olunmuşdur. Adına küçə və məktəb var, büstü qoyulmuşdur.

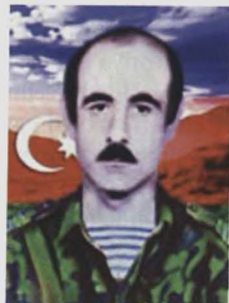

**BAĞIROV** Toğrul Adil oğlu (d.6.5.1954, Bakı) – siyasi e. d. (2000), prof. (2001), Rusiya Təbiət Elmləri Akademiyasının m. üzvü (1997). Moskva Dövlət Beynəlxalq Münasibətlər İn-tunu bitirmiş (1976), SSRİ-nin XİN strukturunda müxtəlif vəzifələrdə çalışmışdır. 2000 ildən Rusiya-Amerika İşgüzar Əməkdaşlıq Şurası Himayədarlar Birliyinin sədr müavini, Beynəlxalq Moskva Neft Klubunun prezidentidir. Qlobal energetika problemləri üzrə BMT ekspertidir.

**BAĞIROV** Yalçın İsa oğlu (d.26. 5.1983, Gəncə) – Azərb. idmançısı. Azərb. Kənd Təsərrüfatı Akademiyasını (2004) bitirmişdir. Poverlifting üzrə ikiqat Azərb. (2006, 2008), Avropa (2008) çempionu, dünya çempionatının (2008) gümüş mükafatçısıdır.



**BAĞIROV** Zakir Cavad oğlu (16.3.1916, Şuşa – 8.1.1996, Bakı) – Azərb. bəstəkarı. Azərb. SSR əməkdar incəsənət xadimi (1961). 1949 ildə Moskva Dövlət Konservatoriyasını bitirmiş, həmin ildən Azərb. Dövlət Konservatoriyasında müəllim işləmişdir (1978 ildən prof. 1957–82 illərdə musiqi nəzəriyyəsi kafedrasının müdiri). B. “Aygün” (1972), “Xottabıç” (1979) operalarının, “Kəndimizin mahnısı” (1958) və “Qayınana” (1964) operetalarının, birpərdəli “Milçək-vizilçək” (1982) baletinin, xalq çalğı alətləri ork. üçün süitaların (1956, 1969), fp. ilə ork. (1970), tar ilə ork. (1983) üçün konsertlərin, orqan üçün improvizasiya və fuqanın (1973), kamera-instrumental əsərlərin, mahnı və romansların müəllifidir. Rast. Dügah, Zabul-segah muğamlarını (T. Quliyevlə birlikdə) nota salmışdır. B. bir çox dram tamaşasına və kinofilmə musiqi yazmışdır.



**BAĞIROVA** Bəsti Əlisafa qızı (11.2.1953, Hacıqabul – 2.10.2004, Bakı) – Azərb. tibb alimi, tibb e.d. (2004). Azərb. Dövlət Tibb İn-tunu (indiki ATU) bitirmişdir (1979). 1998–2004 illərdə ATU-da kafedra müdiri işləmişdir. Tədqiqatları qidalanmanın gigiyena məsələlərinə həsr edilmişdir. 67 elmi əsərin müəllifidir. Ümumdünya Səhiyyə Təşkilatının Azərb. üzrə koordinatoru (2002–04) olmuşdur.

**BAĞIROVA** Bəsti Məsim qızı (10.4.1906, indiki Goranboy r-nunun Bağçakürd k. – 27.2.1962, həmin k.-də) – Sosialist Əməyi Qəhrəmanı (1947, 1950). 1947–50 illərdə pambıqçılıq sahəsində yüksək nailiyyətlər əldə etmişdir. İndiki Goranboy r-nundakı “Bağçakürd” kolxozunun sədri (1953–62) işləmişdir. SSRİ Ali Sovetinin (1–3-cü çağırış), Azərb. SSR Ali Sovetinin (4–5-ci çağırış) deputatı seçilmişdir. 3 dəfə Lenin ordeni, Qırmızı Əmək Bayrağı ordeni ilə təltif olunmuşdur. Bakıda Fəxri Xiya-banda dəfn edilmişdir.



**BAĞIROVA** Gülzar Çoban qızı (14.7.1918, Tovuz r-nunun Əsrək Cırda-xan k. – 7.8.1999, həmin k.-də) – Sosialist Əməyi Qəhrəmanı (1949). 1948 ildə üzümçülük sahəsində yüksək nailiyyətlər əldə etmişdir.



**BAĞIROVA** Hicran Firidun qızı (d.15.10.1951, Tovuz r-nunun Düzqırıq k.) –

Azərb. tibb alimi, mama-ginekoloq, tibb e.d. (2003), prof. (2008). Azərb. Resp. əməkdar həkimi (2008). Azərb. Dövlət Tibb İn-tunu bitirmişdir (1973). 1975–93 illərdə SSRİ Tibb EA Ümumittifaq Onkoloji Elmi Mərkəzinin ginekologiya şöbəsində işləmiş, 1993 ildən ATU-nun II mamalıq-ginekologiya kafedrasında (2003 ildən kafedra müdiri) çalışır. Tədqiqatları uşaqlıq boynunun və uşaqlıq cisminin şiş xəstəliklərinin öyrənilməsinə həsr edilmişdir. 70-dən artıq elmi əsərin müəllifidir.

**BAĞIROVA** İradə Səid qızı (d.12.2.1956, Bakı) – Azərb. tarixçisi, tarix e.d. (2000). Moskva Dövlət Un-tini bitirmişdir (1979). Həmin ildən Azərb. EA Tarix İn-tunda fəaliyyətə başlamış, 2002-ci ildən şöbə müdiri vəzifəsində çalışır. Tədqiqatları Azərb.-in 19–20 əsrin əvvəllərindəki siyasi tarixinə və Qafqaz xalqlarının tarixinə həsr olunmuşdur. 50-dək elmi əsərin, o cümlədən bir monoqrafiyanın müəllifidir. Elmi kadrların hazırlanmasında xidməti var.

**ƏSƏRİ:** Багирова И.С. Политические партии и организации Азербайджана в начале 20 века. B., 1997.

**BAĞIROVA** Rəfiqə Məzahir qızı (d.14.8.1955, Bakı) – Azərb. fizioloqu, biologiya e.d. (2007). Azərb. Dövlət Un-tini bitirmişdir (1980). AMEA-nın Fiziologiya İn-tunda kiçik elmi işçi, böyük elmi işçi, baş elmi işçi (1985–94) işləmiş, 1997 ildən Azərb. Dövlət Bədən Tərbiyəsi Akademiyasında dosent vəzifəsində çalışır. Tədqiqatları hippokampal tetaritin genəzinə və funksional əhəmiyyətinə həsr olunmuşdur. 100-dən çox elmi əsərin, o cümlədən I monoqrafiyanın müəllifidir.

**ƏSƏRİ:** Закономерности регуляции гиппокампальной активности. B., 2008.

**BAĞIROVA** Şövkət Əsəd qızı (1909, Tovuz r-nunun Qovlar qəs. – 1989, həmin k.-də) – Sosialist Əməyi Qəhrəmanı (1948). 1947 ildə pambıqçılıq sahəsində yüksək nailiyyətlər əldə etmişdir. Azərb. SSR Ali Sovetinin (4–5-ci çağırış) deputatı olmuşdur.



**BAĞIROVA** Tamilla Əli qızı (d.7.3.1954, Bakı) – Azərb. pedaqoqu, pedaqoji e.d. (2009), prof. (2010). Azərb. Dövlət Konservatoriyasını bitirmişdir (1978). ADPU-da müəllim, konsertmeyster,

baş müəllim, dosent (1984–2010) işləmişdir. 2010 ildən prof. vəzifəsində çalışır. Tədqiqatları ümumi pedaqogika, pedaqogika tarixi və nəzəriyyəsi məsələlərinə həsr olunmuşdur. Bir çox dərslik və dərs vəsaitinin müəllifidir. Pedaqoji kadrların hazırlanmasında xidməti var.

**ƏSƏRLƏRİ:** Становление и развитие детских музыкальных школ в Азербайджане (1920–1961 гг.). B., 1994; Синкретизм искусств в формировании индивида и социума. B., 2005; Ашиқ сənətinin yaranma tarixi və inkişafı (F. Hidayətova ilə birlikdə). B., 2009.

**BAĞIRSAQ** – Azərb. Resp. Kəlbəcər r-nunun Qamışlı ə.d.-ndə kənd. R-n mərkəzindən 16 km şm.-ş.-dədir. Əh. 400 (2008); işğaldan (1993, aprel) əvvəl tütünçülük və maldarlıqla məşğul olmuşdur. Orta məktəb var idi.

**BAĞIRSAQ** – heyvanların çoxunda ağız dəliyindən başlayan və anusla qurtaran həzm borusu; şöbələrə ayrılmış həzm yolu olan heyvanlarda və insanda B. həzm borusunun mədədən sonra gələn fraqmentidir; burada qida maddələri həzm olunur və sorulur. həzm olunmayan qida qalıqları isə xaric edilir. Embrional inkişafın gedişində ilk B. ikiqat rüseymdə (qastrulada) daxili (entoderma) və orta (mezoderma) rüseym qatlarının əmələ gətirdiyi boşluq şəklində formalaşır. Həmin boşluq xarici mühitlə, yeganə dəlik olan ilkin ağız (blastopor) vasitəsilə əlaqələnir. İnkişafın sonrakı mərhələlərində mezoderma ayrılır və orta B. kimi formalaşır. İlk ağızlı heyvanlarda (müxtəlif qurdlar, buğumayaqlılar, molyusklar və s.) blastoporun yerində xarici rüseym qatının (ektodermanın) içəriyə gərilməsi nəticəsində ağız dəliyi və ön B. əmələ gəlir. Bədənin əks qütündə ektodermal arxa B. və anus dəliyi də belə inkişaf edir (kor bağırsağı olan bağırsaqlıqlardan başqa). Son ağızlı heyvanlarda (məs., dərissitikanlılar, xordalılar) blastoporun yerində anus dəliyi və arxa B. əmələ gəlir, ağız və ön B. isə bədənin əks qurtaracağımda (qütündə) yenidən formalaşır.

Hydroidlərin yetkin formalarında B. torbaşəkilli boşluqdur, ilkin embrional B.-a oxşayır; qədəhvəri meduzalarda, mərcan poliplərində və daraqlılarda bu, ektodermal udlaq ilə tamamlanır. Kor B.-i olan heyvanlarda ağız dəliyi həm də qida qalıqlarını çıxarmaq üçün istifadə edilir. Ali onurğasızlarda və onurğalılarda B. şöbələrə ayrılır və mürəkkəb quruluşlu olur. B.-in əsas şöbələrinin ayrılmasının və inkişaf dərəcəsinin xarakteri qi-

dalanmanın spesifikasiyi ilə müəyyənləşir və müxtəlif qrup heyvanlarda xeyli fərqlənir. Məs., həşəratlarda ön və arxa B. güclü inkişaf etmiş, orta B. nisbətən kiçikdir. onurğalılarda isə B.-in böyük hissəsini orta B. təşkil edir. Onurğalılarda əksəriyyətində həzm borusu ağız boşluğuna, udlağa, ön B.-a (qida borusu və mədə), orta, yaxud nazik B.-a və arxa, yaxud yoğun B.-a ayrılır; sonuncunun daha nazikdivarlı olan qısa arxa şöbəsi kloaka, ya da anus dəliyi ilə açılan düz B.-la qurtarır. İbtidai heyvan qruplarında şöbələr arasındakı sərhədlər aydın deyildir. Məməlilərdə B. daha mürəkkəb differensiasiyaya malikdir: nazik B. xeyli uzanaraq çoxlu ilgəkşəkilli ayrılıqlar əmələ gətirir; burada onikibarmaq B., acı B. və qalça B. yerləşir. Yoğun B. qalça B.-dan dairəvi büküklə ayrılır; çənbər B.-dan (bura qalxan çənbər B., köndələn çənbər B. və enən çənbər B. daxildir), S-ə bənzər B.-dan və düz B.-dan ibarətdir. Bəzi gəmiricilərdə, dovşankimilərdə, yırtıcılarda və primatlarda kor B. ucunda uzunsov və soxulcanabənzər nazik çıxıntı (appendiks) əmələ gətirir. B. bədənin qarın boşluğunda yerləşir və bu boşluğu örtən müsariqənin büküşündən asılmış halda olur. B.-in divarı boylama və dairəvi saya əzələ qatlarından əmələ gəlmişdir; xaricdən seroz qişa (periton), daxilədən isə B. şirəsi ifraz edən xırda həzm vəzilərinin yerləşdiyi və limfa toxumalarının toplandığı selikli qişa ilə örtülmüşdür. B.-in uzunluğu, əsasən, qidanın xarakterindən asılıdır; bitkiyeyən heyvanların B.-i, yırtıcılara nisbətən uzun olur. B. simpatik sinir sistemi və həssas onurğa beyni sinirləri ilə innervasiya edilir. Nazik B.-in başlanğıc şöbəsinə (quruda yaşayan onurğalılarda bu, *onikibarmaq bağırsağı* adlanır) həzm sisteminin ən böyük vəziləri olan qara ciyər və mədəaltı vəzinin axacaqları açılır. Təkamül gedişində B.-in daxili (sorucu) səthi büküşlər sisteminin əmələ gəlməsi hesabına böyüyür. Balıqlarda yoğun B.-in daxili sorucu səthi selikli qişada boylama büküşlərin olması hesabına böyüyür (bunların səthində həzm aralıq və son mərhələləri və həzm məhsullarının sorulmasının başlanğıc mərhələləri yerinə yetirilir). Qığırdaqlılarda və ibtidai sümüklü balıqlarda B. boyunca spiral klapan adlanan bir iri büküş uzanır. Sümüklü balıqlarda bu, reduksiyaya uğrayır, lakin B.-in özü, xüsusilə onun az və ya çox dərəcədə inkişaf etmiş ayrılıqlar əmələ gətirən nazik hissəsinin və inkişaf dərəcəsinin xarakteri qi-



mədəyə yaxın B.-dan onun sorucu səthini böyüdən boş kor çıxıntılar – pilorik artımlar ayrılır. Quru onurğalılarında büküşlər sistemi mürəkkəbləşir, B.-in daxili səthi alveollu quruluş alır. Quşların və məməlilərin nazik B.-ında onun selikli qişasının səthində məxmərvari səciyyə verən və sorucu səthini xeyli böyüdən çoxlu sayda B. xovları var. Nazik və yoğun B.-in sərhədində, kor B. adlanan çıxıntı əmələ gəlir; bitkiyəyən heyvanlarda daha çox inkişaf etmişdir.

**İnsan B.-inə** məməlilər üçün səciyyəvi olan bütün əsas şöbələr daxildir. B.-in divarı 4 qişadan (selikli, selikaltı, əzələ və seroz) ibarətdir. Selikli qişanı əmələ gətirən epitel hüceyrələri arasında selik (onun əsas komponenti mukopolisaxaridlərdir) ifraz edən qədəhvari hüceyrələr vardır. Selikli qişanın təqr. 20%-ni mədəbağirsaq yoluna daxil olan antigenlərə (bakteriyalara, viruslara və qida allergenlərinə) cavab olaraq anticislərin əmələ gəldiyi immunokompetent limfa toxuması təşkil edir (bax *İmmunitet, İmmun sistemi*). Bundan əlavə, B.-da həzm yolunun müxtəlif şöbələrində iştirak edən bir sıra hormonların sekresiyası yerinə yetirilir (bax *Qastrointestinal hormonlar*). Selikaltı qişa qan damarları və sinirlərlə zəngin olan birləşdirici toxumadan əmələ gəlmişdir. Əzələ qişası sayə əzələlərin iki – dairəvi və boylama qatlarından, seroz qişa isə xaricdən yastı epitel ilə örtülmüş möhkəm birləşdirici toxumadan ibarətdir. Qida komponentlərinin parçalanmasında və parçalanma məhsullarının qana sorulmasında əsas işi nazik B., yaxud B.-in nazik şöbəsi görür. Onun uz. insan bədəninin uz.-undan 4-5 dəfə (bəzən çox) artıqdır; diametri 5 sm-dən (yuxarıda) 3 sm-ədək (son hissədə) olur. Nazik B.-in 20-30 sm-i onikibarmaq B.-in, 2/5-si acı B.-in və 3/5-ü qalça B.-in payına düşür. Onikibarmaq B. mədəaltı vəzini nal şəklində əhatə edir və iki digərinə nisbətən azhərəkətlidir. Nazik (xüsusilə onikibarmaq) B. tərkibində həzm prosesini təmin edən müxtəlif fermentlərdən ibarət çoxlu miqdarda sekret ifraz etməsi ilə səciyyələnir. Selikli qişada çoxlu büküşlər var (bunların hesabına B.-in daxili səthi 2 dəfədən çox böyüyür) və ümumi sorucu səthi daha 5 dəfə böyüdən barmaqşəkilli çıxıntılar – xovlarla örtülmüşdür. Öz növbəsində, B.-in mənfəzinə açılan üzəri xovlarla örtülü epitel hüceyrələrinin səthindəki çoxlu miqdarda mikrooxovlar hüceyrələrlə birlikdə şotkalı ha-

şiyyə əmələ gətirir. Mikrooxovların tərkibində miozin saplarından ibarət torla birləşmiş aktin mikrofilamentləri dəstələri var. Bu saplar sistemi mikrooxovların dalğavari hərəkəti (titrəyişi) nəticəsində qida maddələrinin yerli qarışdırılmasını və yaxşı sorulmasını təmin edir. Mikro-

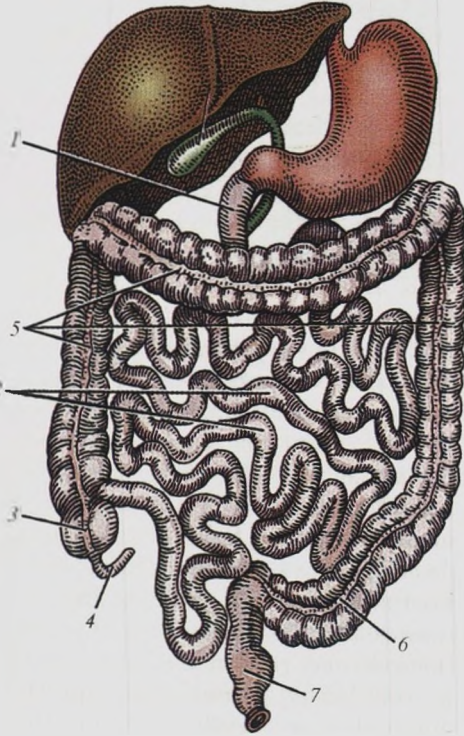

İnsan bağırsaqları.

Nazik bağırsağ: 1 – onikibarmaq bağırsağ; 2 – acı bağırsağ və qalça bağırsağ. Yoğun bağırsağ: 3 – kor bağırsağ; 4 – apendiks (soxulcanabənzər çıxıntı); 5 – çənbər bağırsağ; 6 – S-əbənzər bağırsağ; 7 – düz bağırsağ.

xovlar B.-in möhtəviyyəti ilə onun kontakt sahəsini daha 20 dəfə artırır; beləliklə büküşlərin, xovların və mikrooxovların əmələ gəlməsi hesabına nazik B.-in sahəsi 100 dəfə artır.

Yoğun B.-in, yaxud B.-in yoğun şöbəsinin uz. 1,5-2,0 m, başlanğıc hissədə diametri 7-14 sm və kaudal (aşağı) hissədə 4-6 sm-dir. Burada kor B., çənbər B. (onun qalxan, köndələn və enən hissələri), S-əbənzər B. və düz B. ayırd edilir. Nazik B.-la müqayisədə yoğun B. üçün xovların olmaması, qədəhvari hüceyrələrin çoxlu sayda olması, B. fermentlərinin azlığı səciyyəvidir; bunda şotkalı haşiyyə az görünür, xeyli limfoid toxuma yığını vardır. Yoğun B.-da (xüsusilə onun aşağı hissəsində) patogen mikroorqanizmlərdən müdafiəni təmin edən, aminturşula-

rın (o cümlədən insan üçün əvəzəilməz olan), bir sıra vitaminlərin (məs., B qrupu vitaminləri) və s. bioloji aktiv maddələrin sintezində iştirak edən çoxlu miqdarda simbioz bakteriyalar (mikroflora) yaşayır. Burada suyun (95%-ədək), duzların, bəzi üzvi birləşmələrin intensiv sorulması, nəcis kütləsinin formalaşması və onun orqanizmdən evakuasiyası baş verir. B.-da qida kütləsinin dəyişilməsi və hərəkəti (B.-in motorikası) müxtəlif əzələlərin yığılması, o cümlədən ritmik seqmentasiya (B.-in yaxın nahiyələrində dairəvi əzələlərin növbə ilə eyni zamanda yığılması və açılması) nəticəsində onun divarlarının konfigurasiyasının dəyişilməsi, rəqqasvari hərəkətlər, peristaltika yığılmaları ilə təmin olunur. İlk ikisi B.-in müəyyən hissəsində möhtəviyyətin həzm şirələri ilə qarışdırılmasına yönəlmişdir. Peristaltika yığılmaları bütün B. boyu dalğavari şəkildə yayılır: B.-in bir hissəsində əmələ gələn tarımlıq onun digər hissəsində zəifləmə ilə müşayiət olunur, daha sonra bu hissə yığılır, sonrakı hissə isə zəifləyir və s. Bu zaman yığılmaların tezliyi B.-in yuxarı şöbələrindən aşağıya doğru istiqamətdə azaldığı üçün, onun möhtəviyyəti yavaş-yavaş anal dəliyə tərəf irəliləyir. B.-in fəaliyyəti, başlıca olaraq, əzələ qişasının iki qatı arasında yerləşən Auerbax kələfinin və selikaltı (Meysner) kələfin nəzarəti altında olur. Auerbax kələfinin efferent lifləri sayə əzələ hüceyrələrində qurtarır və onların tonusunu, yığılma ritmlərini tənzimləyir; selikaltı kələf, əsasən, epitel hüceyrələrinin sekretor aktivliyinə nəzarət edir. B. hormonların (o cümlədən gastrin, sekretin və xolestokinin) təsirinə daha çox həssasdır. B.-da, təsiri əvvəllər ancaq baş beyinlə əlaqələndirilən neuropeptid reseptorları – endorfin, enkefalin tapılmışdır. Bundan əlavə, B. yerli mexaniki və kimyəvi qıcıqlara qarşı cavab verə bilər. Məs., B.-da əmələ gələn serotonin hərəkəti fəallığı stimullaşdırır; onun gərilməsi (qida kütləsi və s. ilə) peristaltika refleksi törədir. B. xəstəlikləri və onların müayinə üsulları haqqında bax *Qastroenterologiya* məqaləsinə.

**BAĞIRSAQ ÇEVRİLMƏSİ** – bax *Bağırsağ keçməzliyi*.

**BAĞIRSAQ ÇÖPÜ** (Escherichia coli, Bact. coli, Bact. coli commune) – insan və heyvan bağırsağında yaşayan bakteriya. B.ç. ilk dəfə Avstriya həkimi T. Eşerix (1885) tərəfindən tapılmışdır. Hərəkətlidir, spor əmələ gətirmir. Qeyri-pa-

togen növləri bir çox mikrobların antaqonistidir. Patogen növləri bağırsağ xəstəliyi olan kolibakteriozların törədicisidir. B.ç. normal bağırsağ florasında (insanda) əsas komponentlərdən sayılır. Çirklənmiş torpaqda, suda və bitkilərdə yayılmışdır. Mikrobioloji və molekulyar-genetik tədqiqatlar üçün klassik obyektidir.

**BAĞIRSAQ DAĞI** – Azərb. Resp. Sədə-rək r-nu (Nax. MR) ərazisində dağ. Sə-dərək k.-ndən 12 km şm.-ş.-dədir. Hünd. 1992 m. Konusvari formalı və sıldırım yamaçlıdır.

**BAĞIRSAQ KEÇMƏZLİYİ** – bağırsaqdakı möhtəviyyətin normal hərəkətinin pozulması. Gedişinə görə kəskin (ileus) və xroniki, formasına görə mexaniki və dinamik olur; bununla yanaşı onlardan hər biri tam, yaxud natamam ola bilər.

Mexaniki B.k.-nə bağırsağ mənfəzini daraldan bağırsaqdaxili və ya bağırsaqdankənar müxtəlif maneələr (şiş, askaridoz və s. nəticəsində obturasion B.k.), yaxud bağırsağın çevrilməsi, invaginasiyası, düyünlənməsi (boğulmuş B.k.) ilə nəticələnən innervasiya pozuntuları səbəb olur. Bağırsağ mənfəzinin natamam obturasiyası zamanı keçilməzlik simptomları gah yaranır, gah itir, sonra peristaltikanın güclənməsi bağırsağ divarının maneədən yuxarı hissəsinin hipertrofiyası ilə nəticələnir. Tam obturasiya zamanı qaz maneədən yuxarı bağırsağ ilgəklərini şişirdir, aşağı ilgəklər isə yığılmış halda qalır. Bağırsaqların dolması antiperistaltikaya, bu da möhtəviyyətin mədə vasitəsilə boşalmasına (qusma) səbəb olur. Bağırsağ divarındakı dəyişikliklər zamanı infeksiyalı maye qarın boşluğuna sızır və peritonit inkişaf edir. Mexaniki B.k.-nin əlamətləri: qarında sancılı ağrılar, bağırsaqların köpməsi, nəcis və qazın keçməməsi (defekasiya tutmanın əvvəlində ola bilər), qusma, qarın divarının gərginləşməsi və (peritonit zamanı) peritonun qıcıqlanması. Natamam B.k. zamanı göstərilən əlamətlər imalədən (təmizləyici, hipertonik, sifonlu) sonra kəsilir, lakin bir müddətdən sonra yenidən başlayır. Simptomların, intoksikasiyanın getdikcə artması səciyyəvidir; mübadilə proseslərinin kəskin pozulmasından və ya peritonitdən ölüm baş verə bilər. Mexaniki B.k.-nin müalicəsi cərrahi üsulladır.

Dinamik B.k.-nin əsasını damarsinir pozulmaları (spazma, cərrahi əməliyyat nəticəsi və s.) təşkil edir. Spazmatik B.k. funksional pozulmalar, bəzən zə-

hərləyici təsirlər nəticəsində baş verir və bağırsaqların ümumi spazması ilə səciyyələnir; adətən, müvəqqəti olur; lakin bir sıra halda uzun sürdükdə bağırsağ divarı qidalanmasının pozulmasına, onun ölgünləşməsinə və ağır ümumi pozulmalara gətirib çıxarır. İflic B.k. həmişə ikincil olur və çox vaxt peritonitin inkişaf etməsi ilə ağırlaşır. Əlamətləri: spazmatik B.k. zamanı kəskin ağrı, ağrının tədricən şiddətlənməsi, peristaltikanın olmaması, sonradan şırıltı küyü. Bundan sonra zəhərlənmə əlamətləri artır. Diaqnostikada B.k.-nin formasının müəyyən edilməsi həlledici əhəmiyyətə malikdir, çünki müalicənin taktikası bundan asılıdır. Dinamik B.k.-nin müalicəsi çox halda konservativ üsullardır: spazmatik formada dəri altına atropin vurulur, böyrəkətrafi (paraneural) novokain blokadası edilir; iflic B.k. zamanı mədənin boşaldılma intubasiyası (arası kəsilmədən xüsusi boru vasitəilə sorulma) aparılır, qanqlıoblokatorlar yeridilir. Bəzi hallarda cərrahi əməliyyat tətbiq etməklə bağırsaqların bu və ya digər boşaldılma üsullarından (qastrostomiya, ileostomiya, sekostomiya və s.) istifadə olunur.

**BAĞIRSAQ MİNERAL SUYU** – Azərb. Resp. Kəlbəcər r-nunda, Bağırsağ çayının (Tərtərin qolu) dərəsində, 2400 m hünd.-də, İstisu kurortunun yaxınlığında. Üst Yuranın vulkanogen və əhəngdaşı süxurlarından çıxır. Gündəlik debiti 25 min l-dir. Kimyəvi tərkibinə görə İstisu mineral suyuna yaxındır. Radonlu, karbon qazlıdır. Kimyəvi tərkibi:

CO<sub>2</sub>0,6-1,3 M 4,6-5,3

HCO<sub>3</sub>69-73 Cl22-29 SO<sub>4</sub>14-18

Na92-88 Ca8

pH6,4-6,8 D 25000 l/gün T 11-28°C

Suyunun minerallaşma dərəcəsi 4,6-5,3 qll, temp-ru 11-28°C, radioaktivliyi 276,6 nkurill-dir (760 maxe vahidi). B.m.s. vannası oynaq xəstəlikləri, periferik sinir sistemi, I və II dərəcəli endarterit və s. xəstəliklərin müalicəsinə müsbət təsir göstərir.

**BAĞIRSAQ ŞİRƏSİ** – bağırsağ vəzilərinin hasil etdiyi həzm şirəsi; qələvi reaksiyadır. Rəngsiz, yaxud sarımtıl mayedir; tərkibində selik yumruları və yaprılmış epitel hüceyrələri var. B.ş.-ndə olan fermentlər qida karbohidratlarının, yağların və zülalların parçalanmasını tamamlayır. İnsan sutka ərzində 1-3 l B.ş. ifraz edir. B.ş. sekresiyası sinir və humoral yolla tənzimlənir.

**BAĞIRSAQBOSLUQLULAR** (Coelenterata) – knidarilərin və daraqlıların daxil olduğu onurğasız heyvan tipi. Digər sistemə görə yaxın qohumluq əlaqəsi olmayan iki ayrı-ayrı tipi (knidariləri və daraqlıları) birləşdirən müstəqil bölmədir. Bəzən B.-i knidarilər adlandırırlar.

**BAĞIRSAQDƏRƏ** – İrəvan xanlığının Vedibasar mahalında (9.9.1930 ildən Vedi, 15.5.1968 ildən Ararat r.-nu) dərə. Qədimdə Atropatenanı Albaniya ilə birləşdirən qədim karvan yollarından biri də B.-dən keçirdi və qədim Kərki şəhəri bu karvan yolu üzərindəki əsas məntəqələrdən idi. *Bağırsaqdərə* çayının adı buradandır.

**BAĞIRSAQDƏRƏ** – Azərb. Resp. Şərur r-nu (Nax. MR) ərazisində çay. Arzın sol qolu. Uz. 33 km, hövzəsinin sah. 117 km<sup>2</sup>. 1860 m hünd.-dən başlanır. Əsasən, yağış suları ilə qidalanır. İlin çox vaxtı quruyur. Dolanbac olduğu üçün B. adlanır.

**BAĞIRSAQTƏNƏFFÜSLÜLƏR** (Enteropneusta) – yarımşorudalılar tipindən dəniz heyvanları sinfi. Təqr. 100 növü var. Uz. bir neçə sm-dən 1 m-ə qədərdir; qurd şəklindədir. 3 hissədən ibarətdir: xortum, boyunluq və bədən. Qida borusunun yan divarlarında 2 çərgə qələmə yarıqları yerləşir (adı da buradandır). Ayricinsiyətlidir. İsti dənizlərdə yaşayır. Tipik nümayəndəsi balanoqloddur.

**BAĞIRZADƏ** Faiq Məmməd oğlu (20.3.1926, Bakı – 30.3.1988, Bakı) – Azərb. neftçi geoloqu, Azərb. EA akad. (1983; m. üzv 1976). Azərb. SSR əməkdar elm xadimi (1980). 1949 ildə Azərb. Sənaye İn-tunu (indiki ADNA) bitirmişdir. “Azərneft” Birliyinin “Neft Daşları” idarəsində mühəndis-geoloq (1951-53), ADNA-da assistent (1952-54), baş müəllim və dosent (1954-62), geoloji-kəşfiyyat fakültəsinin dekanı (1962-65), xarici vətəndaşların təhsili üzrə fakültənin dekanı (1965-70), 1970 ildən Azərb. Dövlət Un-tinin (indiki BDU) rektoru vəzifələrində çalışmışdır. Elmi fəaliyyəti neft və qaz yataqlarının geoloji və geokimyəvi tədqiqi ilə bağlıdır. “Azərbaycan Respublikasının geokimyəvi anomaliyaları” xəritəsinin müəllifidir. 100-dən çox elmi əsərin, o cümlədən 3





monoqrafiyanın müəllifidir. Elmi kadr-ların hazırlanmasında xidməti var. Azərb. SSR Ali Sovetinin (8-9-cu çağırış) deputatı olmuşdur. Oktyabr İnkilabı və Qırmızı Əmək Bayrağı ordenləri ilə təltif edilmişdir.

**ƏSƏRLƏRİ:** Формирование среднеплиоценовых залежей нефти и газа в акваториальной части Южно-Каспийской впадины. Б., 1969; Azərbaycanın neftli-qazlı vilayətlərinin geologiyası (H.Ə. Əhmədov və S.H. Salayevlə birlikdə). B., 1973; Геохимия нефтей и газов Апшеронско-Прибалханского порога (L.A. Buryakovski və F.R. Babayevlə birlikdə). M., 1974.

**BAĞIRZADƏ Məmmədbağır Məmmədəli oğlu** (21.7.1950, Bakının Nardaran k. – 30.10.2005, Bakı) – Azərb. müğənnisi. Azərb. Resp. xalq artisti (2002). Bakı Musiqi Texnikumunu (1979, Ə. Məmmədovun sinfi) və Azərb. İncəsənət İn-tunu (1987) bitirmişdir. 1981–85 illərdə “Azərkonsert”-in, 1985 ildən Azərb. Dövlət Teleradio Verilişləri Komitəsində solist, 1981 ildən özünün təşkil etdiyi “Dilkəş” ansamblının rəhbəri olmuşdur. Repertuarına Azərb. muğam (Zabul-segah, Rast və s.) və təsnifləri, xalq mahnıları. həmçinin bəstəkar mahnıları daxil idi. Bir sıra mahnıların (“Darıxıram”, “Göyçək qızım”, “Ana dünyası”, “Axsamlar”, “Bir gün səni görməyəndə”, “O günlər” və s.) müəllifidir. Bir çox xarici ölkədə çıxış etmişdir.

**BAĞIŞLAMA** – bir tərəfin digər tərəfin mülkiyyətinə əmlakın, hansısa bir əşyanın əvəzsiz verilməsi. B., həm müqavilə ilə, həm də müqaviləsiz həyata keçirilə bilər. B. müqaviləsi həmçinin hədiyyə alanın hədiyyə verən və ya üçüncü şəxs qarşısında əmlak vəzifəsindən azad edilməsi ola bilər. B. müqaviləsi hədiyyə alanın hədiyyəni qəbul etməsi ilə bağlanmış sayılır. Mənəvi və ya əxlaqi borcun icrası B. sayılmır. Fəaliyyət qabiliyyəti olmayan şəxsin əmlakından B. yalnız qanuni nümayəndələrin məsuliyyətinin saxlanması şərti ilə, habelə qəyyumluq və himayəçilik hüququnun göstərişlərinə uyğun olaraq həyata keçirilə bilər. Qanunla müəyyən olunmuş hallarda hədiyyə verən bağışlamaqdan imtina edə bilər (hədiyyə alan hədiyyə verənin və ya onun yaxın qohumunun barəsində ağır cinayət törətdikdə və s.).

**BAĞIYEV Bağ Fəyzi oğlu** (19.11.1924, Ağsu r-nunun Qəşəd k. – 30.4.2002, həmin k.-də) – Sosialist Əməyi Qəhrəmanı (1948). 1947 ildə taxılçılıq sahəsində yüksək nailiyyətlər əldə etmişdir.

**BAĞIYEV Vaqif Laçın oğlu** (d.12.11.1951, İsmayılı r-nunun Qubaxəlilli k.) – Azərb. kimyaçısı, kimya e.d. (2003), prof. (2010). Azərb. Neft və Kimya İn-tunu (indiki ADNA) bitirmişdir (1973). ADNA-nın fiziki və analitik kimya kafedrasında assistent, baş müəllim, dosent işləmiş, 2009 ildən prof. vəzifəsində çalışır. Tədqiqatları kiçikmolekullu olefinlərin və spirtlərin katalitik oksidləşməsi sahəsinə aiddir. 80-dən çox elmi əsərin müəllifidir. **BAĞLAMA** – aşıq şeiri növü. Məzmunca tapmaca və qıfılbəndə yaxındır, əsasən, qoşma formasında (3–5 bənd) yaradılır. *Deyişmə* zamanı dünya, insan taleyi, xeyir-şər, tarixi hadisələr, şəxsiyyətlər, dini-fəlsəfi anlayışlar və digər məsələlərə dair suallar verilir. Şeirin mənasını açma bilməyən aşıq bağlanmış – məğlub sayılır (adı da bununla əlaqədardır); bəzən o, hətta sazını da qalib aşığa verir. Qurbani, Abbas Tufarqanlı, Aşıq Ələsgər və b.-nin B.-ləri məşhurdur. **BAĞLAMA, d i l ç i l i k d ə** – tərkibi xəbərin qrammatik əlamət (predikatlıq) bildirən və mübtəda ilə uzlaşan hissəsindən ibarət köməkçi fel. Üç növü var: ə ş y a v i B.-lar tərkibi xəbər B. funksiyası daşıyan tammənəli fellərdir; belə fellər ayrılıqda müstəqil söz hesab olunur (məs., bağlamaq, bilmək); m ü c ə r r ə d B.-lar mücərrəd fellə ifadə olunan B.-lardır (məs., “idi”, “imiş”); p r e d i k a t i v B.-lar sabit formalı B. funksiyası daşıyan əvəzlilərdir (məs., bu mənim kağızlarım. Bu da mən. Budur məsələ).

**Əd.:** Hüseynzadə M. Müasir Azərbaycan dili. H. 3, B., 1983; Adilov M.I., Verdiyeva Z.N., Ağayeva F.M. İzahlı dilçilik terminləri. B., 1989.

**BAĞLAR** – İranın Şərqi Azərbaycan ostanında kənd. Əhər şəhristanının Kəlibər bölgəsinin eyniadlı kəndistanında, Kəlibər qəs.-ndən 5 km c.-dədir.

**BAĞLAYICI, q r a m m a t i k a d a** – sadə cümlənin söz və söz birləşmələri, mürəkkəb cümlənin isə tərkib hissələri arasında qrammatik əlaqə yaradan köməkçi nitq hissəsi. Quruluşca sadə, düzəltmə və

mürəkkəb olur. İki əsas qrupa bölünür: tabesizlik, tabelilik. Azərb. dilində tabesizlik B.-lərinin 6 [birləşdirmə-bitişdirmə (və, ilə), qarşılaşdırma (amma, ancaq, lakin, fəqət, halbuki), bölüşdürmə (ya, gah, istər), iştirak (hətta, həm, həm də, habelə), inkarlıq (nə, nə də), aydınlaşdırma (yəni, yəni ki, məsələn) bildirənlər], tabelilik B.-lərinin isə 5 növü [aydınlaşdırma (ki, belə ki), səbəb (çünki, ona görə ki), müqayisə və bənzətmə (sanki, guya, elə bil), şərt (əgər, hərgah), güzəşt (hərçənd, madam ki) bildirənlər] var. Müasir Azərb. ədəbi dilində baş və budaq cümlələri bağlamaq üçün “ki” tabelilik B.-si daha çox işlənir.

**Əd.:** Hüseynzadə M. Müasir Azərbaycan dili. H. 3, B., 1973.

**BAĞLICA** – Azərb. Resp. Gədəbəy r-nunda çay. Bacan çayının sol qolu. Uz. 14 km.

**BAĞLICA** – İranın Şərqi Azərbaycan ostanında kənd. Marağa şəhristanının Qarağac bölgəsinin Çaharoymaq kəndistanında, Qarağac qəs.-ndən 30 km c.-ş.-də. Marağa–Miyana avtomobil yolundan 49 km c.-dədir.

**BAĞLICA** – İranın Zəncan ostanında kənd. Mərkəzi şəhristanının Ətraf bölgəsinin Zəncanrud kəndistanında, Zəncan ş.-ndən 26 km şm.-q.-dədir.

**BAĞLICA** – İranın Zəncan ostanında kənd. Mərkəzi şəhristanının eyniadlı bölgəsinin Ətraf kəndistanında, Zəncan ş.-ndən 18 km q.-dədir.

**BAĞLICA** – İranın Zəncan ostanında kənd. Mərkəzi şəhristanının Qiydar bölgəsinin Qışlaqəşar kəndistanında, Qiydar qəs.-ndən 48 km q.-dədir.

**BAĞLICASƏRDAR** – İranın Zəncan ostanında kənd. Mərkəzi şəhristanının eyniadlı bölgəsinin Zəncanrud kəndistanında, Zəncan ş.-ndən 45 km şm.-q.-dədir.

**BAĞLIPƏYƏ** – Azərb. Resp. Kəlbəcər r-nunda kənd. Bağlipəyə ə.d.-nin (Bağlipəyə, Vəng k.-ləri daxildir) mərkəzi. R-n mərkəzindən 24 km şm.-ş.-dədir. Əh. 448 (2008); işğaldan (1993, aprel) əvvəl tütüncülük və maldarlıqla məşğul olmuşdur. Orta məktəb, kitabxana, tibb məntəqəsi var idi.

**BAĞMANOV Məcid Ali oğlu** (d.30.4.1930, Ağstafa r-nunun Yenigün k.) – Azərb. paleontoloqu, geologiya-mineralogiya e.d. (1984). 1953 ildə Azərb. Sənaye İn-tunu bitirmişdir. 1954 ildən Azərb. EA Geologiya İn-tunda çalışır. Tədqiqatları Kiçik Qafqazın mərkəzi hissəsinin, Talışın və Nax. MR-in Paleogen mol-yusklarının öyrənilməsinə, Azərb.-in Pa-

leogen çöküntülərinin yeni mərtəbə bölgüsünə həsr olunmuşdur; Fanerozooy çöküntülərini əhatə edən 30 paleocoğrafi xəritə tərtib etmişdir. 100-ədək elmi əsərin, o cümlədən 2 monoqrafiyanın müəllifidir.

**ƏSƏRLƏRİ:** Палеогеновые отложения Горного Талыша. Б., 1963; Крупные фораминиферы и моллюски эоцена Малого Кавказа. Б., 1996.

**BAĞMƏRUF** – İranın Şərqi Azərbaycan ostanında kənd. Təbriz şəhristanının Üsku bölgəsinin Sədrud kəndistanında, Üsku qəs.-ndən 13 km şm.-da, Təbriz-Marağa avtomobil yolunun üstündədir.

**BAĞ-PARKSALMA SƏNƏTİ** – bağları, parkları və başqa yaşıllıq sahələrini yaratmaq sənəti. Yaşıllaşdırma işi təcrübəsinə bağların və parkların yaradılması, müxtəlif iqlim və torpaq şəraitinə görə bitkilərin seçilməsi, memarlıq qurğularına, su hovuzlarına, yollara, meydançalara, heykəllərə uyğun bitkilərin yerləşdirilməsi və qruplaşdırılması, bitkilərin əkilməsi, onlara qulluq edilməsi və s. daxildir. B.-p.s. müxtəlif kompozisiya üsulları yaratmışdır. Onlar şərti olaraq iki başlıca prinsipə əsaslanır: müntəzəm və peyzaj. Birincisi üçün həndəsi kompozisiyalar, ikincisi üçün isə təbii landsaftı imitasiya edən kompozisiya elementlərinin uyurlu yerləşdirilməsi səciyyəvidir.

B.-p.s. quldarlıq quruluşu dövründə meydana gəlmişdir. Həmin dövrdə dini tikililərin, sarayların, malikanələrin və s. yanında parklara xüsusi əhəmiyyət verilir. Qədim Misirdə bağların planlaşdırılması dəqiq ardıcılıqla fərqlənirdi: kompozisiyanın mərkəzini əsas tikili, onu sahənin girişini birləşdirən düz xiyaban isə kompozisiya oxunu təşkil edirdi və bağın ərazisini hər birində düzbucaqlı hovuzlar olmaqla iki bərabər hissəyə bölürdü. Qədim Mesopotamiya dövlətlərində ov etmək üçün böyük qoruq yerləri, həmçinin terraslarda salınmış və pilləkənlərlə bir-birinə birləşdirilmiş bağlar (Babilistanda e.ə. 7 əsrə aid *Semiramidanın asma bağları*) mövcud olmuşdur. Qədim Yunanıstanda məbədləri (məs., Afınada Hefesteyon, e.ə. 5 əsrin 2-ci yarısı) çox vaxt simmetrik əkilmiş ağaclar əhatə edirdi. Qədim Romada müntəzəm ictimai parklar bir çox şəhərsalma strukturlarında mühüm element idi.

Orta əsrlərdə ərəb ölkələri, İran və Orta Asiyada salınmış və adətən, hər tərəfdən hündür divarlarla əhatə olunmuş bağlar müstəsna gözəllikləri ilə seçilirdi. Onların həndəsi quruluşunu ərazini hissələmə ayıran ensiz kanallar şəbəkəsi aydın əks etdirirdi. Ərəblərin işğal etdiyi

İberiya y-a-nda 8–12 əsrlərdə kiçik həyətdə yerləşən ispan–Mavritaniya bağ tipi yaranmışdı; burada aparıcı dekorativ motiv rəngli kaşılar ilə bəzədilmiş kiçik hovuzlar və kanallar, həmçinin budanmış həmişəyaşıl kollardan ibarət təbii çəpərlər olmuşdur. Müsəlman ölkələrinin B.-p.s. orta əsrlərdə Hindistanda bağların planlaşdırılmasına və tərtibatına mühüm təsir göstərmişdir. Uzaq Şərqi ölkələrində orta əsrlərdə bağ və parklarda sərbəst (yaxud peyzaj) kompozisiya prinsipləri üstünlük təşkil edirdi; təbiətin daim təzələnməsi ideyası yapon bağlarında yalnız hovuzların və yolların qəribə konturlarında deyil, həmçinin zahiri görünüşü təbii mühitlə vəhdət təəssüratı yaradan kiçik memarlıq formalarında əksini tapırdı.

Orta əsrlər Avropa bağları, əsasən, utilitar xarakter daşıyırdı: orada tərəvəz, müalicəvi bitkilər, meyvə ağacları və gil-meyvə kolları becərilirdi; qazon şəklində gül cərgələri olan ayrı-ayrı dekorativ sahələr də mövcud idi. Avropa ölkələrində B.-p.s.-nin yeni yüksəlişi İntibah dövrünə təsadüf edir. 16 əsr İtaliya memarları (Vinyola, P. Liqorio və b.) müntəzəm bağsalma üsulları işləyib hazırlamışdılar. Bir-birini əvəzləyən effektiv görüntülər (perspektivlər) sistemi yaradan bu bağlar dayaq divarları, monumental pilləkənləri, çoxlu heykəltəraşlıq bəzəkli və şəlalələri olan terraslarda yerləşirdi. B.-p.s.-ndə İntibah dövrü üsullarının sonrakı inkişafı *barokko* üslubundakı italyan villalarının bağ memarlığı ilə bağlıdır. 17 əsr mütləqiyyət Fransası incəsənətində hökm sürən rəssam prinsiplər A. Lenotrun yaratdığı (Versal parkı və s.) müntəzəm “fransız” parklarının dəqiq həndəsi planında təəssüm olunmuşdur. Belə bağ və parklar, adətən, düz yerlərdə və ya maili yamaclarda salınırdı. Ansamblada əsas yeri saray tuturdu; onun qarşısında *parterlər*, hərəkətsiz su səthi (su aynası) olan hovuzlar və kanallar yerləşirdi.

18 əsrin ortalarında Avropada sərbəst planlaşdırılmış peyzaj parkları meydana gəldi. Onların inkişafında *Maarifçilik* dövrünün fəlsəfi ideyaları, həmçinin Çin incəsənətinin öyrənilməsi mühüm rol oynadı. Belə bağlar əvvəlcə B. Britaniyada (memarlar Ç. Bricmen, U. Kent, L. Braun, U. Çeymbers), sonralar Fransada (memar R.L. Jirarden) və Avropanın digər ölkələrində yaranmağa başladı. Peyzaj, yaxud “ingilis” park kompozisiyalarının əsasını təbiət motivlərinin yarıdıcı işlənilməsi təşkil edirdi; burada parterlər çəmənliklərlə, həndəsi formalı

hovuz və kanallar göl və çaylarla, düz xiyabanlar və yollar qıvrılan cığırclarla əvəz olunurdu. Bağ memarlığının xarakteri də dəyişirdi: peyzaj parklarında çoxlu “romantik” xarabalıqlar, həmçinin kənd evlərinə oxşayan tikililər yerləşdirilirdi.

19 əsrin ortalarından Avropa ölkələrində və ABŞ-da çoxlu sayda ictimai (əsasən, şəhəratrafında) parklar salınırdı. Əvvəlcə onlarda sərbəst “ingilis” planlaşdırılması hökm sürürdü, lakin 19 əsrin sonlarında B.-p.s. ustaları (məs., ABŞ-da F.L. Olmsted və İ. İensen) müntəzəm və landsaft quruluşu elementlərini birləşdirməyə çalışırdılar. Bununla belə, 19 əsrin sonu – 20 əsrin əvvəllərində B.-p.s. tənzül edirdi.

20 əsrdə B.-p.s.-nin yeni çoxsaylı obyektləri (idman və əyləncə parkları, luna-parklar, park-sərgilər, avtomobil yollarının kənarında salınan “xətti” parklar, milli təbiət və tarixi parklar, damların üstündə bağlar, süni mikroiklimli böyük örtülü bağlar və s.) meydana gəldi. Kütləvi istirahət üçün böyük şəhər parklarının salınması (Nyu-Yorkda mərkəzi park, Niderlandda Amsterdam meşəsi adlanan park və s.), təbii landsaftların saxlanması və yaradılması, işlənmiş ərazilərin bərpası, təbii peyzaj mühitinin plastik imkanlarının səşqoruyucu qurğular və s. hesabına zənginləşdirilməsi problemləri xüsusilə aktuallıq kəsb edir.

Yaxın Şərqiin dərindən köklərə malik B.-p.s. müxtəlif dövrlərdə Əsrəfdə, Təbrizdə, İsfahanda, Tehrandə, Şamaxıda, Şirazda və s. şəhərlərdə geniş inkişaf etmişdi. Fətəli şah Qacarın Tehran yaxınlığında şəhərkənarı sarayı nəzdindəki Nigariistan parkı Əsrəfin unudulmuş parklarını xatırladırdı; 19 əsrin sonu – 20 əsrin əvvəllərində Abşeron, o cümlədən Mərdəkan bağlarında da həmin planlaşdırma istifadə olunurdu. Bakının ən məşhur bağlarından biri olan Qubernator bağı (indiki Filarmoniya bağı) 1830-cu illərin əvvəllərində, iki qala divarları arasında yerləşən şəxsi yaşıllıqlar əsasında yaranmışdır. 20 əsrin əvvəllərində bağın ərazisi xeyli genişləndirildi; onun landsaft memarlığına fəvvarələr, köşklər və s. tikililər daxil idi. Bakının yaşıllaşdırılmasında sahilyanı bulvar da müstəsna yer tuturdu. Mariya bağı (indiki Xaqani bağı) 1871 ildə şəhərin mərkəzində salınmışdı. Abşeron y-a-nın şm. sahilləri təbii iqlim xüsusiyyətləri ilə seçilirdi. Magistral yol boyunca yerləşən Mərdəkan villalarının əksəriyyəti dənizə səmtlənmişdi. Onların arasında M. Muxtarovun villası





Yapon bağı (Vaşinqton).



Filarmoniya bağı (Bakı).



Heydər Əliyev adına sarayın qarşısındakı parkın gecə görünüşü (Bakı).



Villandri qəsrinin bağları (Fransa).



San-susi sarayı (Potsdam, AFR) fonunda üzüm terrasları.



Mənzərə parkı (Stourhed, B.Britaniya).

Bağ-parksalma sənəti məqaləsinə.

(hazırda AMEA-nın dendrarisi) daha məşhurdur: 1890-cı illərin əvvəllərində inşa olunmuş villa Yaxın Şərq B.-p.s.-nin ən yaxşı ənənələrinin təcəssümü olmuş və Abşerondakı digər villaların planlaşdırılmasında özünəməxsus etalon rolunu oynamışdır.

20 əsrin sonu – 21 əsrin əvvəllərində Bakıda, eləcə də Azərb.-in digər şəhər və rayon mərkəzlərində bağ-parksalma işləri əsaslı şəkildə genişləndi. Heydər Əliyev ad. Respublika Sarayının qarşısında salınmış meydan-bağ kompleksi (memarlar: F. Rüstəmbəyova, A. Rüstəzadə, G. Mehdiyeva, 1973), Azərb. Resp. Nazirlər Kabineti binası qarşısında şəlalə, kaskad və fəvvarə ilə tamamlanan bağ (memarlar: F. Rüstəmbəyova, K. Qasimov, G. Mehdiyeva, 1975) şəhərin landşaftını zənginləşdirmişdir. Milli park statusunu almış dənizkənarı bulvar, Filarmoniya bağı, Fəvvarələr meydanı və digər bağ və parklar yenidən qurulmuşdur.

**BAĞRIQARALAR** (Pterocletes) – göyərçinkimilər dəstəsinin yarımdəstəsinə aid quşlar. Qanadları uzun və sivridir, sürətlə uçmağa uyğunlaşmışdır. Pəncə lüləsi lələklənmişdir, arxa barmağı çox kiçikdir və ya yoxdur. Lələkləri sıx, dərisi qalıdır. Monoqamdır. Qum rəngli və ya kürəndir. Uz. 35–45 sm, kütləsi 200–600 q-dır. Yuvasını yerdə qazır, koloniyalarla yuvalayır. Yuvasına 3 yumurta qoyur. 3 cinsi birləşdirən 1 fəsiləsi (Pteroclectidae) var. Cənub-Qərbi Avropa, Asiya və Afrikanın quru çöl və səhralarında yayılmışdır. Azərb.-da 2 növünə təsadüf edilir: ağqarın B. (Pterocles alchata) və qaraqarın B. (Pterocles orientalis). Qaraqarın B. Azərb.-in "Qırmızı kitab"ına daxil edilmişdir. Ov quşlarıdır.

**BAĞŞUMAR** (باغ شمار) – orta əsrlərdə bir sıra Yaxın Şərq ölkəsində, həmçinin Azərb.-da bağı olanlardan alınan vergi. B.-in miqdarı məlum deyil; ehtimal ki, bağların böyüklüyündən (ağacların sa-

Qaraqarın bağıqara (Pterocles orientalis).



yından) və məhsulun həcmindən asılı idi. "B." istilahının 14 əsr mənbələrində (ilk dəfə Məhəmməd Naxçıvanidə) işlədilməsi, mülk torpaqlarının artması və bunlardan vergi alınması ilə əlaqədar idi.

**BAĞTALA** Azərb. Resp. Qax r-nunun Qax İngiloy ə.d.-ndə kənd. R-n mərkəzindən 9 km c.-q.-dədir. Əh. 9 (2008); maldarlıqla məşğuldur.

**BAĞVƏZİR** – İranın Şərqi Azərbaycan ostanında kənd. Təbriz şəhristanının Şəbüstər bölgəsinin Sufiyan kəndistanında, Şəbüstər qəs.-dən q.-dədir.

**BAĞYAQUB** – İranın Şərqi Azərbaycan ostanında kənd. Təbriz şəhristanının Bostanabad bölgəsinin Mehranrud kəndistanında, Təbriz ş.-ndən 14 km c.-ş.-dədir.

**BAĞYERİ** – İranın Şərqi Azərbaycan ostanında kənd. Marağa şəhristanının Qarağac bölgəsinin Quruçay kəndistanında, Qarağac qəs.-ndən 37 km şm.-q.-də, Marağa–Miyana avtomobil yolundan 7 km c.-dadır.

**BAHADİR** (türkcə igid, cəsur, pəhləvan, qədim türk dilində – cəsur döyüşçü) türk xalqlarında və monqollarda xidmətlərinə və igidliklərinə görə ayrı-ayrı şəxslərə verilən ad. Zadəgan silki B.-lardan formalaşdı. Təqr. 6 əsrdən istifadə olunan B. termini türk xalqlarının folklorunda geniş yayılmışdır. Çingiz xanın dövlət xadimləri arasında B. adını daşıyan şəxslərin olduğu məlumdur. B. ünvanını ilk dəfə rəsmi şəkildə istifadə edən Elxani hökmdarı Əbu Səid Bahadır xan olmuşdur. Cəlairilər, Teymurilər, Qaraqoyunlular, Ağqoyunlular və Səfəvilərdə, Böyük Moğollarda və Hindistanda hakim olan digər türk sülalələrində, həmçinin məmlüklərdə "B." ünvan və şəxsi ad kimi işlədilmişdir. B. qazax, özbək, başqırd və qırğız dillərində b a t ı r kimi tələffüz olunur.

**BAHADİR ŞAH Qucaratı** (? – 1537) – Qucarat hakimi [1526 – 37], II *Müzəffər şahun* oğlu. Atasının ölümündən sonra taxta çıxan qardaşı İsgəndər çevrilmiş nəticəsində qətlə yetirildi. Vəzir İmad ül-mülkün dəstəyi ilə B.-in kiçik qardaşı Mahmud hakimiyyətə gəldi. Bundan narazı qalan əmirlər B.-i Qucarata dəvət etdilər. B.ş. vəzirin qoşununu məğlubiyyətə uğradaraq Qiyasəddin adı ilə hökmdar oldu. O, paytaxt Əhmədabadda daxili vəziyyəti tənzimlədi, Osmanlı dövləti vasitəsilə Portuqaliya, Böyük Moğollar, Benqaliya və s. dövlətlərlə diplomatik əlaqələr yaratdı; Nizamşahların paytaxtı Əhmədnaharı (1530), Malvanı (1531), Çitoru (1533–34) və Hindistanda-

ki bəzi bölgələri ərazisinə qatdı. Bu fəthlər nəticəsində Qucarat dövləti xeyli genişləndi və B.ş. Hindistanın ən nüfuzlu hökmdarlarından birinə çevrildi. Lakin 1534 ildə B.ş. ilə Böyük Moğol hökmdarı Hüməyun arasında baş verən döyüş, digər tərəfdən Qucarat limanlarının portuqallar tərəfindən blokadası, tacirlərin gəmilərinin batırılması ölkəyə böyük iqtisadi ziyan vururdu. Nəticədə B.ş. portuqallarla sərfəli olmayan müqavilə bağlamaq məcburiyyətində qaldı. Hüməyunun Çampanir, Mandasor və s. yerləri ələ keçirməsi, paytaxt Əhmədabadı mühasirəyə alması B.ş.-i Diuya çəkilərək portuqallarla yeni müqavilə bağlamağa (1535) vadar etdi. Müqaviləyə əsasən, hərbi dəstək müqabilində B.ş. portuqallara Diuda qala tikməyə icazə verildi. Lakin B.ş. yeni mütəffiqlərindən faydalı dəstək ala bilmədi. Qardaşını Qucaratın canişini elan edən Hüməyunun buradan ayrılmasından istifadə edən B.ş. 1536 ildə ölkəyə nəzarətini bərpa etdi. B.ş. portuqallar tərəfindən sui-qəsd nəticəsində öldürüldü. B.ş. haqqında Hüsəm xan "Tarixi-Bahadırhi" əsərini yazmışdır.

**BAHADİR ŞAH I** M ü ə z z ə m (14.10.1643, Burhanpur – 28.2.1712, Lahor) – *Böyük Moğollar* sülaləsindən hökmdar [1707–1712], *Aləmگیر* Övrəngzibin oğlu. B.ş.-in dövründə Böyük Moğollar dövlətinin ərazisi Kabildən Dekan yaylasınadək uzanırdı. Siqhlərlə uzunmüddətli mübarizə aparmış, yürüşlərin birində ölmüşdür.

**BAHADİR ŞAH II** (23.10.1775 – 6.11.1862, Ranqun) – *Böyük Moğollar* sülaləsindən sonuncu hökmdar [1837–58]. Hakimiyyəti dövründə əslində Hindistanda İngiltərənin Ost-Hind şirkəti ağaltı edirdi. 1857 ildə İngiltərə əleyhinə baş verən üsyan zamanı xalq B.ş.-i özünün rəhbəri və Hindistanın ali hakimi elan etdi. B.ş. milli hökumət yaratdı, müsəlmanları və hinduistləri düşmənə qarşı birləşməyə çağırırdı. Lakin üsyan uğur qazana bilmədi.

II Bahadır şah [1837–58].





İngilislər Dehlini alıb, B.ş.-ın ailəsini qətlə yetirdilər, özünü isə ömürlük həbs cəzası ilə Bir manın Ranqun ş.-nə sürgün etdilər (1858).

**BAHADUR** – İranın Şərqi Azərbaycan ostanında kənd. Təbriz şəhristanının Bostanabad bölgəsinin Səhəndabad kəndistanında, Bostanabad qəs.-ndən 20 km c.-dədir.

**BAHADURLU** – İranın Ərdəbil ostanında kənd. Mərkəzi şəhristanının Nəmin bölgəsində, Ərdəbil ş.-ndən 20 km şm.-ş.-dədir.

**BAHADURSU MİNERAL SU BULAQLARI** – Azərb. Resp. Sədərək r-nu (Nax. MR) ərazisində, Sədərək k.-ndən 1,5 km c.-da, dəniz səviyyəsindən 1050 m hünd.-dədir. Bir neçə bulaqdan ibarət qrup təşkil edir. Balneoloji tərkibi:

$CO_2$  1,2M3,9  $HCO_3$  56CI30  
Mg45(Na + K)38  
pH 6,5 D150 m<sup>3</sup>/gün T18°C

Suyu karbon qazlı, az minerallaşmış, hidrokarbonatlı-xlorlu, maqneziumlunatriumludur. Kəşfiyyat işləri aparılmamışdır.

**“BAHALI” PULLAR SİYASƏTİ** – ölkədə pul kütləsinin ixtisarı, yaxud məhdudlaşdırılması; əsas məqsədi inflyasiyanın qarşısının alınmasıdır. Pul təklifinin azalması faiz dərəcəsinin artması ilə nəticələnir. Bu isə, öz növbəsində, investisiyaların həcmnin və məcmu xərclərin azalmasına və tələb inflyasiyasının məhdudlaşdırılmasına səbəb olur.

“B.”p.s. pul-kredit siyasətində aşağıdakı mexanizmlərin tətbiqini nəzərdə tutur: 1) mərkəzi bank tərəfindən açıq bazarda dövlət qiymətli kağızlarının kommersiya banklarına və əhaliyə satılması; 2) ehtiyat normasının artırılması; 3) uçot faiz dərəcəsinin artırılması. Bu mexanizmlərin tətbiqi nəticəsində pul təklifi, investisiyalar və inflyasiyanın səviyyəsi azalır, faiz dərəcəsinin səviyyəsi isə artır.

**BAHAMA ADALARI** (Bahama Islands) – Vest-Hinddə, Atlantika okeanında arxipelaq. Şm.-q.-dən (Florida y-a-ndan) c.-ş.-ədək (Kuba və Haiti adalarından) 1500 km məsafədə uzanır. Təqr. 700 adadan və 2300-dən çox mərcan rifi və qayalardan ibarətdir. Sah. 14,3 min km<sup>2</sup>. Ən iri adaları: Andros (4,1 min km<sup>2</sup>), Böyük Abako (2 min km<sup>2</sup>), Böyük İnaqua (1,4 min km<sup>2</sup>), Böyük Bahama (1,1 min km<sup>2</sup>). Bütün adalardan yalnız 20-si məskunlaşmışdır. Arxipelaqda Bahama Adaları dövləti və B.Britaniyanın mül-

kiyyəti Terks və Kaykos yerləşir. Adalardan biri X. Kolumbun Yeni Dünyada kəşf etdiyi (12.10.1492) ilk torpaq – San-Salvadorudur.

Adalar, əsasən, mərcan əhəngdaşlarından ibarətdir. Səthi düzənlikdir (hünd. 63 m-ədək). Karst relyef formaları geniş yayılmışdır. İqlimi tropik passatdır. Qışı quru, günəşli günlərin sayı çoxdur (il ərzində 320 gün), yayı isti və yağışlıdır. Yanvarın orta temp-ru 20–22°C, iyulun orta temp-ru 28–32°C-dir. İllik yağıntı 750–1700 mm. İyul-oktyabr aylarında tez-tez qasırğalar olur. Çayları, demək olar ki, yoxdur. Çoxlu duzlu göllər var. Savannalar, həmişəyaşıl tikanlı kolluqlar, hindqozu, xeyli sahədə sam meşəlikləri var. Aqava, ananas, portağal, banan, şəkər çuğunduru becərilir. Heyvanları: ağac kərtənkələsi, yenot, yaras, tutuquşu, kolibri, su quşları. Sahilyanı sularda xeyli balıq, molyusk, dəniz skati, yengəc, dəniz tısbacağı, delfin vardır.

Bahama arxipelaqında ümumi sah. 144,9 min ha olan 11 təbiət qoruğu (o cümlədən, İnaqua və Eksuma milli parkları) var. Qış kurortudur; turizm inkişaf etmişdir.

**BAHAMA ADALARI** (Bahama Islands, Bahamas), Bahama Adaları Birliyi (Commonwealth of the Bahamas).

**Ümumi məlumat.** Vest-Hinddə adalardan ibarət dövlət. Florida y-a-ndan c.-ş.-də və Kuba a.-ndan şm.-ş.-dədir. Bahama adaları arxipelaqının çox hissəsinə

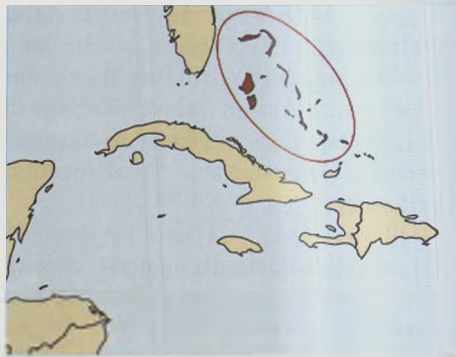
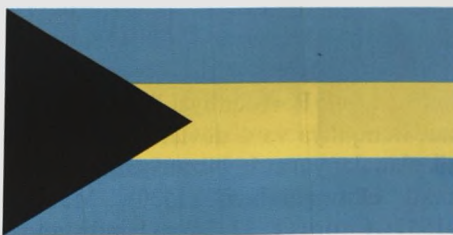

əhatə edir. Sah. 13,87 min km<sup>2</sup>. Əh. 321 min (2005). Paytaxtı Nassau ş.-dir (Nyu-Providens a.-nda yerləşir). Rəsmi dil ingilis dili, pul vahidi Bahama dollarıdır.

B.A. BMT-nin (1973), ADT-nin (1982), BVF-nin (1973) üzvüdür.

**Təbiəti** haqqında bax *Bahama adaları* (arxipelaq) məqaləsinə.

**Dövlət quruluşu.** B.A. *Birliyi* daxildir. Konstitusiyası 10.7.1973 ildən fəaliyyətdədir. İdarə forması konstitusiyalı monarxiyadır.

Dövlət başçısı B.Britaniya monarxıdır; onu gen.-qubernator təmsil edir. Ali qanunverici orqanı Senat və Məclis palatasından ibarət ikipalatalı parlamentdir. Senatın 16 üzvünü gen.-qubernator təyin edir (9-unu baş nazirin, 4-ünü müxalifət liderinin təqdimatı ilə, 3-ünü iqtidar və müxalifət partiyaları liderlərinin razılığı əsasında). Senat qanunların qəbulunu təxirə sala bilər (maliyyə sahəsinə aid qanunlar istisna olmaqla). Məclis palatası ümumi səsvermə yolu ilə seçilən 40 üzvdən ibarətdir. Hər iki palatanın səlahiyyət müddəti 5 ildir, lakin parlamentin vaxtından əvvəl buraxılması da mümkündür.

İcraedici hakimiyyət hökumətə məxsusdur; hökumətə parlamentdə çoxluğu qazanmış partiya lideri – baş nazir rəhbərlik edir. Hökumət Məclis palatası qarşısında cavabdehdir. Dairələri qubernatorlar idarə edirlər. Əsas siyasi partiyalar Mütərəqqi Liberal Partiya və Azad Milli-Demokratik Hərəkətdir.

**Əhali.** Əhalinin təqr. 85%-ini dilləri ingilis dilinin əsasında formalaşmış Bahama kreolları (zəncilər və mulatlar) təşkil edir (2000). Burada həmçinin Haitidən olan zəncilər, ABŞ amerikalıları, anql-kanadalılar, italyanlar, yunanlar, yəhudilər və b. yaşayırlar. 1000 nəfərə görə doğum səviyyəsi 19,4, ölüm səviyyəsi isə 8,2 olmuşdur. Orta hesabla bir qadına 2,3 uşaq düşür. 2000–05 illərdə gözlənilən orta ömür müddəti 67,1 il (kişilər 63,9 il, qadınlar 70,3 il). Dindarların

95%-i xristiandır, o cümlədən 19%-i katolik, 76%-i protestantdır.

**Tarixi очерk.** X. Kolumbun 1492 ildə B.a.-na ilk səyahəti zamanı adaları kəşfindən əvvəl burada mədəniyyətə tainolara yaxın olan *aravaklar* məskunlaşmışdılar. İspanlar qısa müddətdə yerli hindlilərin əksəriyyətini qırdılar, bir qismini isə mədənlərdə və plantasiyalarda işlətmək üçün Amerikadakı digər müstəmləkələrə apardılar. Sakinsiz qalan adalar ingilislərin diqqətini cəlb etdi və onlar 1629 ildə B.a.-nda ilk məskənlərini saldılar. 17 əsrdə dini-siyasi təqiblərə görə İngiltərəni tərk edən ingilislərin hesabına B.a.-nın ingilis kolonizasiyası genişləndirdi. Lakin həm İngiltərə, həm də onunla Atlantikada rəqabət aparan İspaniya üçün uzun müddət B.a.-nı dayaq bazasına çevirən piratlar narahatlıq mənbəyi idi. Vaxtilə dəniz quldurluğu ilə məşğul olan kapitan V. Rocers 1718 ildə kral tərəfindən adaların qubernatoru təyin olundu. 1720 ildə ispan donanmasının növbəti hücumunun qarşısını almağa piratları cəlb edən Rocers daha sonra onların özlərinə zərbə endirdi. 1782 ildə ispanlar arxipelaqı ələ keçirənlər də, *Versal sülh müqaviləsinə* (1783) görə onu B.Britaniyaya güzəştə getdilər. *Şimali Amerikada istiqlaliyyət müharibəsi* (1775–83) başa çatdıqdan sonra ingilislərin tərəfində döyüşlərdən təqr. 3 min nəfəri B.a.-na köçdü. Onlar adalarda pambıq plantasiyaları saldılar. İngiltərə hökuməti tərəfindən qul ticarətinə qadağa qoyulmasından (1807) və quldarlığın ləğvindən (1838) sonra plantasiyalar boşaldı, onların sahibləri isə adaları tərk etməyə başladılar. 19 əsrin sonlarına qədər B.a.-nın iqtisadiyyatı tənəzzül dövrünü yaşadı, sonradan kurort-turizm biznesinin inkişafı onun tərəqqisinə şərait yaratdı. ABŞ-da “quru qanun”un qüvvədə olduğu dövrdə spirt z-dlarının sahiblərinə böyük gəlir gətirən rom sənaye istehsalı iqtisadiyyatın inkişafına əlavə təkan verdi. 10.7.1973 ildən B.A. Birlik çərçivəsində müstəqil dövlətdir. Ölkədə gen.-qubernator vəzifəsi saxlanmaqla müasir partiya-siyasi sistemi yaranmışdır. 1973–92 illərdə Mütərəqqi Liberal Partiya (MLP), 1992–2002 illərdə Azad Milli-Demokratik Hərəkət (AMDH) partiyası hakimiyyətdə olmuşdur. 2002 ildə hakimiyyətə yenidən MLP gəlmişdir.

**Təsərrüfat.** ÜDM 5,3 mlrd. ABŞ dolları təşkil edir (adambaşına 17,7 min dollar; 2004). ÜDM-in 90%-i xidmət sferasında, 7%-i sənayedə, 3%-i k.t.-nda yara-



nır. İqtisadiyyatda 156 min nəfər çalışır (1999), onlardan təqr. 50%-i turizmde, 40%-dən çoxu xidmət sferasının digər sektorlarında, 5,4%-i sənayedə, 3,8%-i k.t.-nda. İşsizliyin səviyyəsi 10,2%-dir (2004).

İqtisadiyyatın əsasını xarici turizm (ÜDM-in 60–70%-i), ofşor maliyyə xidmətləri və “ucuz bayraqlar” altında üzən dəniz gəmilərinin qeydiyyatı təşkil edir; elektron ticarəti fəal inkişaf etdirilir. Turizmin sürətli inkişafı 1960-cı illərdə, ABŞ-dan turist axınının istiqamətini dəyişərək Kuba a.-ndan arxipelaq adalarına yönəlməklə yarandı. Nassaudakı amerikan hərbi aerodromunun yerində beynəlxalq mülki aeroport qurulmuş, dəniz portu yenidənqurmada sonra iri

krüz gəmilərini qəbul etməyə başlamışdır; Nyu-Providens və Böyük Bahama adalarında iri müasir hotellər tikilmiş, yeni kurort rayonları (o cümlədən damba vasitəsilə Nassau ilə birləşdirilmiş Paradayz a.-nda, Friport yaxınlığında Lukaya) yaradılmışdır. 2002 ildə B.a.-na 4,4 mln. xarici turist gəlmişdir (85% ABŞ-dan, 7% Avropadan, 5% Kanadadan); turizmdən əldə olunan xalis gəlir 1,5 mlrd. dollar təşkil etmişdir. Turizmin əsas növləri: sağlamlaşdırıcı dəniz, krüz, su idmanı (dayvinq, yaxting, sörfinq və vindsörfinq). Kütləvi turizm Böyük Bahama və Nyu-Providens adaları üçün səciyyəvidir (iri hotellər, yaxıt-klublar, qolf üçün meydançalar, kazinolar).



Friport şəhərindən görünüş.





Nyu-Providens adasının sahilləri.

Vergi güzəştlərinin tətbiqi B.a.-nı ofşor biznesinin dünya mərkəzinə çevirmişdir (ölkənin paytaxtı Nassau maliyyə və sığorta biznesinin qabaqcıl dünya mərkəzlərinə daxildir). B.a.-nda 36 ölkədən, əsasən, iri bankların törəmə şöbələri olan 430 ofşor bankı (onlardan 200-ünün Nassauda və Friportda nümayəndəlikləri vardır), həmçinin elektron poçtu domenlərinin təklifi üzrə ofşor maliyyə, holding, sığorta, investisiya, gəmi şirkətləri və firmaları qeydiyyatda alınmışdır. Vergilərin (mənfəət, əlavə dəyər, miras, dividendlər üzrə və gəlir vergiləri) olmaması və daşınmaz əmlak vergisinin aşağı olması bu biznes növlərinin inkişafına imkan yaradır. Əksəriyyəti Norvecdən, Yunanıstandan,

ABŞ-dan, B.Britaniyadan olan gəmi sahibkarlarına məxsus 1100-dən artıq dəniz gəmisi (quru mal daşıyan və su basımı 1000 *reg.br.-t*-dan artıq olan tankerlər) qeydiyyatda alınmışdır; Kolumbiyadan ABŞ-a qanunsuz narkotik (kokain) trafiki B.a.-ndan keçir.

Əsas sənaye r-nu Böyük Bahama a.-nda Friport yaxınlığındadır. Burada 1955 ildə özəl azad ticarət zonası yaradılmışdır (hazırda gəmilərin, konteynerlərin təmirində, pivə, kağız, boyaq maddələri və s. istehsalında ixtisaslaşır). 1980-ci illərin ortalarından ağır sənaye tədricən məhdudlaşdırılır (neft emalı, sement z-d-ları, kimya müəssisələri bağlanmışdır). Nyu-Providens a.-nda qida (o cümlədən

Mavi Laqun adası.



“Bakardi” romu istehsalı), tikiş və toxuculuq sənayesi müəssisələri fəaliyyət göstərir. Duz (dəniz suyundan buxarlandırma üsulu ilə; Böyük İnaqua və Lonq-Aylend adalarında) və araqonit (ildə 1 min *t*-dan artıq; Sendi-Ki a. yaxınlığında) çıxarılır. Elektrik enerjisi istehsalı 1,66 mlrd. *kVt saat*-dır (2002; İES-lərdə). K. t. az inkişaf etmişdir, ərzağın xeyli hissəsi idxal olunur. Ərazinin təqr. 1%-i becərilir, 84%-ini isə meşələr tutur. Əsasən, ABŞ-a ixrac etmək üçün sitrus (2002 ildə yığım 30 min *t*, o cümlədən Böyük Abako, Böyük Bahama adalarında limon, qreypfrut), tropik meyvələr (28 min *t*-dan artıq, o cümlədən papayya, banan, ananas və s., Elyutera, Böyük Abako adalarında), faraş tərəvəz (xiyar, bibər, tomat, əsasən, Böyük Abako a.-nda), gül və dekorativ ağaclar becərilir. 20 əsrin axırlarında şəkər qamışı əkinləri xeyli azalmışdır (2003 ildə 56 min *t*). Heyvandarlıq zəif inkişaf etmişdir, əsas sahə quşçuluqdur (2002 ildə sahilyanı sular da 3,5 mln. baş ev quşu; əsasən, Böyük Abako və Elyutera adalarında). Sahilyanı sular da tunes, omar və tısbağa ovlanır; 1990-cı illərdən ixrac üçün süni krevet yetişdirilir. Meşə təsərrüfatı mövcuddur (əsasən, Andros və Böyük Abako adalarında Karib şamı; Böyük Abako a.-nda – ağac kütləsi istehsal edən z-d). İdxal dəyəri ixrac dəyərindən 3 dəfə yüksəkdir, defisit, əsasən, turizmdən əldə olunan gəlirlər hesabına ödənilir. Əsas ixracat malları: Friportun azad zonasından sənaye məhsullarının təkrar ixracı (əsasən, təmir edilmiş gəmilərin geri ixracı), omar, kimyəvi preparatlar, araqonit, rom. Əsas ixracat ölkələri: ABŞ, Almaniya, İspaniya, Fransa. Maşın və avadanlıqlar, kimyəvi preparatlar, istehlak malları, ərzaq idxal olunur. Avtomobil yollarının uz. təqr. 2,5 min *km* (o cümlədən təqr. 1,4 *km*-i bərk örtüklü); 66 mindən artıq minik və 16 mindən artıq yük avtomobili var (21 əsrin əvvəli). Ən iri dəniz portları: Nassau, Friport, Matyu-Taundur (Böyük İnaqua a.-nda). Sualtı qanadlı gəmilərlə Friport–Palm-Biç (ABŞ) və katamaranlarla Nassau–Mayami (ABŞ) xətləri işləyir. Bütün məskunlaşmış adaların bir-birilə dəniz əlaqəsi mövcuddur. Nassau və Friportda beynəlxalq aeroportlar var; yerli avi xətlər Nassau arxipelaqın əksər adaları ilə birləşdirir.

**Səhiyyə.** Əhalinin hər 100 min nəfərinə 163 həkim, 230 orta tibb işçisi, 25 stomatoloq düşür (2001). Səhiyyəyə qoyulan xərc ÜDM-in 5,14%-ini təşkil etmiş

dir (2002; büdcədən maliyyələşmə – 64,5%, özəl sektor – 35,5%). Səhiyyə mərkəzləşdirilməmişdir: dövlət sektoru xəstəxana və ilk tibbi yardımını, məqsədli proqramları tənzimləyir; özəl sektor fərdi praktika ilə məhdudlanır. Əhalinin işləyən hissəsi milli tibbi sığorta sistemi ilə əhatə olunmuşdur. Yaşlı əhali arasında ölümün əsas səbəbləri ürək-damar xəstəlikləri, infeksiyalar (o cümlədən QİÇS), xərcəng, travmalardır. Vərəmlə xəstələnmə halları 82, QİÇS infeksiyası ilə xəstələnmə halları 320 olmuşdur (2002).

**İdman.** B.A. Olimpiya Assosiasiyası BOK tərəfindən 1952 ildə tanınmışdır. Həmin ildən idmançılar Olimpiya Oyunlarında iştirak edirlər. Ən populyar idman növləri boks, güləş, yüngül atletika, yelkən idmanı və vindsörfinqdir. Ölkənin ilk Olimpiya mükafatını yaxtsmenlər qazanmışlar (3-cü yer, “Ulduz” sinfi, 1956). “Ulduz” sinfindən yaxtanın ekipajı (D. Noul və S. Kuk) 18-ci Olimpiya Oyunlarının (1964, Tokio) ilk qızıl medalını qazanmışlar. 27-ci Olimpiya Oyunlarında (2000, Sidney) B.A.-nın idmançıları 1 qızıl (4x100 *m*, yüngül atletika estafeti, kişilər), 1 gümüş və 1 bürünc, 28-ci Olimpiya Oyunlarında (2004, Afina) isə 1 qızıl (400 *m*-ə qaçış, T. Uilyams-Darlinq) və 1 bürünc medal əldə etmişlər.

**Mədəniyyət və təhsil.** B.A.-nda ingilis müstəmləkəçiliyinin başlanması ilə yaşayış məskənləri (şəhərlər) yaranmağa başladı. Onlar müntəzəm plan əsasında tikilirdi (1666 ildə əsası qoyulan Nassau və s.). Montegü (1741, mühəndis P.Q. Brüs) və Şarlotta (1780-ci illər) istehkamlarının müdafiə tikililəri saxlanmışdır. **Müstəmləkə dövrü üslubunda** memarlıq nümunələri, əsasən, Nassaudadır: Eyvanlı ev (təqr. 1790; indiki Xalq məişəti muzeyi), Hökumət evi (1803-06), Müq. Matfey anqlıkan kilsəsi (1800-04, memar C. İv), Müq. Andrey presviterian kilsəsi (1810) və s. Turizm sənayesinin güclü inkişafına baxmayaraq, B.A.-nın şəhərləri müasir beynəlmiləl üslublu binalara uyğunlaşmaqla öz ənənəvi zahiri görünüşünü saxlamışdır: Nassaudakı Milli sığorta şirkəti (1986), Paradayz a.-ndakı “Paradayz-Grand-hotel” (1982, hər ikisi – memarlar qrupu) və s. 18 əsrin sonu – 19 əsrin əvvəllərində B.A.-nda ingilis mənzərə rəssamları – D. İrvinq, T. Lani, amerikalılar A. Byerstadt və U. Homer çalışmışlar. Yerli rəssamların yaradıcılığı yalnız 20 əsrin 2-ci yarısına aid edilir (boyakar D. Rassel, akvarelçi Q. Rayt); əsrin sonlarına doğru afrokarib xalqla-



Bahar palçıq vulkanı. Fəaliyyətdə olan salz və qrifonların şimal qrupu.

rının incəsənət ənənələri ilə *ekspresionizm* (M. Teylor), *sürrealizm* (S. Börnsayd) və *naturalistməsinə* şərh olunan *impressionizmin* təsirini ehtiva edən yeni təmayüllər meydana gəlmişdir. Portretçi B. Maloun, A.Roberts, C. Bidl, A. Fergüson bu dövr rəssamlarıdır. 20 əsr heykəltəraşlarından kanadalı R.U. Conston, eləcə də D. Hayt, S. Barrous və b. öz yaradıcılıqları ilə seçilirlər. Ağac üzərində oyma inkişaf etmişdir.

Afrika musiqisi və rəqslərinin adaların ağdərili əhalisinin ənənəvi mədəniyyətləri ilə qarışması prosesi 20 əsrin sonunadək baş vermişdir. Müntəzəm olaraq “Cankanu” milli festivalı keçirilir. Afrika mənşəli musiqi obi ayinlərində saxlanılmışdır. Zənci-baptistlər ibadət vaxtı təbillərlə ənənəvi rəqslərdən (dairəvi, “od rəqsi”, “hoppamma rəqsi”) istifadə edirlər. Nassauda Vest-Hind un-tinin filialı (1965 ildən), kollec (1974), Kütləvi kitabxana (1837 ildən; bina 1798-99) var. B.A.-nda ilk muzey 1847 ildə yaradılmışdır (kolleksiyası sonradan Milli arxivə verilmişdir). Muzeylər: Cambi-Villicdə (1975 ildə özəl “Bahamiya” muzeyi əsasında yaradılmışdır; 19 əsr məişət əşyaları kolleksiyası, ənənəvi sənətkarlıq nümunələri, milli geyimlər və s.); Bahama tarix cəmiyyətinin muzeyi (1959 ildən; ölkənin hərbi-dəniz tarixinə dair kolleksiya), Pompey muzeyi (1992 ildən; xalq incəsənəti); Lukayada hindi tarixi muzeyi; Houp-Taunda (Abako a.) U. Maloun tarix muzeyi.

**BAHAMALILAR,** Bahama kreolları – Bahama Adalarının əsas əhalisi, xalq. Ümumi sayları təqr. 272 min nəfərdir (2005). İngilis dilinin kreollaşmış variantında danışıqlar. Dindarların əksəriyyəti xristiandır (95%). B.-in özəyini 18 əsrin sonlarında ingilislər tərəfindən gətirilmiş qulların – zənci və mulatların

nəsilləri təşkil edir. İqtisadiyyatı xidmət sferasına əsaslanır. Neftayırma, duz çıxarılması və emalı, balıq ovu, dəniz məhsulları hasilatı ilə də məşğul olurlar. Meyvə-tərəvəz becərilir. B.-in mədəniyyətində Amerika (ABŞ) ənənələrinin təsiri güclüdür.

**BAHAR** Məhəmmədağ (10.12.1886, Məşhəd – 21.4.1951, Tehran) – İran şairi, filoloq və ictimai xadim, məlik üş-şüəra. Tehran Un-tinin prof. (1935 ildən). İran inqilabının (1905-

11) fəal iştirakçısı olmuşdur. “Ser Eduard Qreyə məktub” (1907), “İrannın işi Allaha qalib” (1909) şeirləri ilə tanınmışdır. 1910-14 illərdə “Novbahar”, “Tazə bahar” qəzetlərini nəşr etdirmişdir. “Cəhənnəm”, “Dad əyanlar əlindən” və s. şeirləri, “Müəssəlman qadını”, “Təcəddüd”, “İnqilab” məqalələrində irtica və dini fanatizmi kəskin satira atəsinə tutmuşdur. “Hərb bayquşu” poeması sülh uğrunda mübarizəyə həsr olunmuşdur. Siyasi baxışlarına görə dəfələrlə sürgün olunmuşdur. İran Sülh Tərəfdarları Cəmiyyətinə başçılıq etmişdir (1950). “Bakıda bahar” şeiri Azərb.-a həsr olunmuşdur.

Əd.: Hüseynov B. XX əsr fars şeirində ənənə və novatorluq. B.: 1975.

**BAHAR** Azərb. Resp.-nin Beyləqan r-nunda qəsəbə. Bahar ə.d.-nin mərkəzi. R-n mərkəzindən 16 *km* c.-ş.-də, Mil düzündədir. Əh. 1215 (2008); pambıqçılıqla məşğuldur. Tam orta məktəb, kitabxana, klub, tibb məntəqəsi, rabitə qovşağı var. **BAHAR.** Ələt burnu – Azərb. Resp.-nda palçıq vulkanı. Qaradağ r-nu ərazisində, Ələt burnundadır. İki sopka





qrupundan ibarətdir. Bəzi sopkaların nisbi hünd. 8–10 m-ə çatır. Vulkanların salz və qrifonlarından qaz, palçıq və neftli su çıxır. Son dəfə 1967 il martın 20-də püskürmüşdür. Bu zaman alov sütunu vulkandan 150 m hünd.-yə qalxmış, sopka brekçiyası böyük əraziyə yayılmışdı.

**"BAHAR" QAZ-KONDENSAT YATAĞI** – Bakıdan 40 km c.-ş.-də, Qum a.-ndan 20 km c.-da, açıq dənizdədir. Yataq tektonik cəhətdən meridian istiqamətində uzanan braxiantiklinal qırışıqdan ibarətdir; uz. 10 km, eni 4,5 km, hünd. 450 m-dir. Qırışıq tektonik qırılmalarla eninə və uzununa istiqamətdə parçalanmışdır. Strukturun üzərində dənizin dərinliyi 4–8 m-dən 15–20 m-ədək dəyişir. Sahənin geoloji öyrənilməsinə 1908 ildən başlanılmışdır. Yatağın geoloji quruluşunda Məhsuldar qat, Akçaqıl, Abşeron, Dördüncü dövr çöküntüləri iştirak edir. Akçaqıl və Abşeron mərtəbələri, əsasən, gil litofasiyasından ibarətdir. Sənaye əhəmiyyətli qaz-kondensat axını ilk dəfə 1968 ildə Məhsuldar qatın VIII horizontundan alınmışdır. Aparılmış geoloji kəşfiyyat işləri nəticəsində Balaxanı, Fasilə, Qırmaküstü Qumlu və Qırmakialtı lay dəstələrinin sənaye əhəmiyyətli neftli-qazlı olması aşkar edilmişdir. Məhsuldar qatın üst şöbəsi 3180 m qalınlığa malikdir və kəsilişində Suraxanı, Sabunçu, Balaxanı və Fasilə lay dəstələri iştirak edir. Alt şöbənin qalınlığı 620 m-dir; Qırmaküstü Gilli, Qırmaküstü Qumlu, Qırmakialtı və Qala lay dəstələrini əhatə edir. Məhsuldar qatın neftli-qazlı kollektorları qum, qumdaşı və alevritlərdən təşkil olunmuşdur. Kollektorların məsəməliyi orta hesabla 13–18%, keçiriciliyi 26–93 m D-dir. Başlanğıc lay təzyiqi 37,7–51,3 MPa hüdudlarında olmuşdur. Balaxanı lay dəstəsinin aşağı hissəsinə (X horizonta) və Fasilə lay dəstəsinə aid neftlər (xüs.ç. 0,851–0,886) yüksək parafinli (12% və daha çox) və az kükürlüdür (0,16%), neftin tərkibində qatran (5–6%) və asfaltənlər (2–3%) iştirak edir. Yataq 1969 ildən istismar olunur. 1.1.2010 il tarixinədək yataqdan 6,2 mln. t neft, 10,6 mln. t kondensat, 7,2 mlrd. m<sup>3</sup> səmt qazı, 121,5 mlrd. m<sup>3</sup> sərbəst qaz hasil edilmişdir.

**BAHAR ŞİRVANI** (Mirzə Nəsrullah Hacı Əbülqasım oğlunun təxəllüsü; 1834, Şamaxı – 1883, Təbriz) – Azərb. şairi. Tacir ailəsində doğulmuşdur. Azərb., fars və ərəb dillərində mü-

kəmməl təhsil almışdır. Şərq ölkələrinə səyahət etmiş, Hindistanda yaşadığı dövrdə urdu dilini, Tehrandə (1858) fransız dilini və təbabət elmini öyrənmişdir. Lirik şeirləri ilə şöhrət qazanan B.Ş., Nəsrəddin şahın sarayına dəvət olunaraq, məlik üş-şüəra adını almışdır. 1878 ildə Təbrizə köçmüşdür. Ədəbi irsindən Azərb. dilində "Qəzəliyyat", avtobiografik mahiyyət daşıyan "Nərgiz və gül" məsnəvisi, fars dilində "Divani-qəssaid və qəzəliyyat", "Töhfətül-İraqeyn" (*Xaqaniyə nəzirədir*) əsərləri qalmışdır. B.Ş.-nin ölümündən sonra Təbrizdəki ingilis konsulu onun şeirlərinin bir qismini çap etdirmək vədi ilə Londona aparmışdır, lakin həmin əsərlərin aqibəti indiyədək məlum deyildir. Şeirlərində humanizm, azadlıq ideyalarını tərənnüm etmiş, insanları maarif və mədəniyyətə səsləmişdir. 1968 ildə şairin Şirvanda ikən öz xətti ilə yazdığı farsca şeirlərindən və "Töhfətül-İraqeyn" məsnəvisindən ibarət məcmuəsi tapılmışdır. Yaradıcılığı Azərb. və fars poeziyasının inkişafına təsir göstərmişdir. S.Ə. Şirvani, F. Köçərli və b. B.Ş.-nin yaradıcılığını yüksək qiymətləndirmişlər.

Əsərləri: Şeirlər // Seyid Əzim Şirvani. Əsərləri. 3 cildə. 3-cü c. Təzkirə. B., 1974., s. 110–114, s. 310–328; Qəzəllər // Poetik məclislər /toplayanı və tərtib edən N. Qarayev. B., 1987.

Əd.: Qasımzadə F. XIX əsr Azərbaycan ədəbiyyatı tarixi. B., 1974; Köçərli F. Azərbaycan ədəbiyyatı. C. 2. B., 1981; Tərbiyət M. Dənışməndani-Azərbaycan. B., 1987.

**BAHARABAD** – Azərb. Resp. Beyləqan r-nunun Öranqala ə.d.-ndə qəsəbə. R-n mərkəzindən 15 km şm.-q.-də, Qarabağ düzündədir. Əh. 844 (2008); pambıqçılıqla məşğuldur. Tam orta məktəb, kitabxana, klub, tibb məntəqəsi var.

**BAHARDƏN MAĞARASI** – Türkmənistanda, Bahardən ş.t.q.-ndən 19 km c.-ş.-də, Kopetdağın şm. ətəklərində əhəngdaşı mağarası. Uz. 250 m. İki kahadan ibarətdir. Aşağı kəhanə balneoloji əhəmiyyətə malik hidrogen sulfidli termal suyu olan Kou-Ata axarlı gölü tutur. Yarasalar, gəmiricilər, quşlar, həmçinin təqr. 50 növ onurğasız heyvan məskunlaşmışdır. Turizm inkişaf etmişdir.

**BAHARİYYƏ** – klassik Şərq, o cümlədən Azərb. poeziyasında baharı təsvir və tərənnüm edən lirik şeir, yaxud böyük bir poemanın baharı əks etdirən giriş hissəsi. Qəzəl, qəsidə, məsnəvi və s. formalarda yazılırdı. Şah İsmayıl Xətəinin "Dəhnamə" poemasının əvvəlində-

ki 62 beytdən ibarət B. məşhurdur. M. Füzulinin "Söhbət ül-əsmar" ("Meyvələrin söhbəti") əsəri də baharın təsviri ilə başlanır.

**BAHARİYYƏ** – Misirdə, Liviya səhrasında vahələr qrupu. Təpələrlə əhatə olunmuş və bol içməli suyu olan çökəklikdədir (uz. 95 km, eni 40 km). Sah. təqr. 6 min km<sup>2</sup>, əh. təqr. 7 min (2003). Avtomobil və karvan yolları onu Qahirə ş. ilə birləşdirir. Xurma, zeytun ağacları və taxıl becərilir. Təyyarə meydanı var.

**BAHARLI** Məhəmmədhasən – bax Vəliyev Məhəmmədhasən.

**BAHARLI** – Yelizavetpol (Gəncə) qub.-nin Zəngəzur qəzasında (9.9.1930 ildən Qafan r-nu), Gıği çayının sol sahilində azərb.-ların yaşadığı kənd. 1918–20 illərdə erməni təcavüzünə məruz qalan əhalisi iki dəfə qaçqın düşmüş, Ordubad və Zəngilanın kəndlərinə sığınmışdır. Kənd ermənilər tərəfindən dağıdılmış, əhalisinin bir hissəsi isə qətlə yetirilmişdir. 1983–85 illərdə kəndin yerində su anbarı tikmək bəhanəsi ilə kəndin bir hissəsi r-nun Zeyvə kəndinə köçürülmüş, digər hissəsi isə Azərbaycanın Abşeron r-nu ərazisində məskunlaşmışdır.

**BAHARLI, Birinci Baharlı, Bəhrili** – Yelizavetpol (Gəncə) qub.-nin Zəngəzur qəzasında (9.9.1930 ildən Qarakilsə, 2.3.1940 ildən Sisyan r-nu) azərb.-ların yaşadığı kənd. 1917–18 illərdə erməni daşnaklarının Qarakilsə ərazisində dağıtdıqları 15 azərb. kəndindən biri də B. olmuşdur. 1922 ildə geri qayıdan kənd sakinləri qonşu Vağudi kəndində məskunlaşmışlar.

**BAHARLI** – Azərb. Resp. Zəngilan r-nunun Çöpədəre ə.d.-ndə kənd. R-n mərkəzindən 15 km şm.-q.-də, Oxçuçayın sahilində, dağətəyi ərazidədir. Əh. 227 (2008); işğaldan (1993, oktyabr) əvvəl üzümçülük, heyvandarlıq, əkinçilik və baramaçılıqla məşğul olmuşdur. Orta məktəb, klub, kitabxana, uşaq bağçası, feldşer-mama məntəqəsi, məscid var idi.

**BAHARLI** – Azərb. Resp. Ağdam r-nunun Xındırstan ə.d.-ndə kənd. R-n mərkəzindən 23 km şm.-ş.-də, Qarabağ düzündədir. Əh. 335 (2008); maldarlıq, taxılçılıq və pambıqçılıqla məşğuldur. Tam orta məktəb, uşaq bağçası, feldşer-mama məntəqəsi var.

**BAHARLI** – Azərb. Resp. Ağdam r-nunun Üçoğlan ə.d.-ndə kənd. R-n mərkəzindən 20 km şm.-ş.-də, Qarabağ düzündədir. Əh. 306 (2008); maldarlıq və taxılçılıqla məşğuldur.

**BAHARLILAR** – orta əsrlərdə oğuzların tərkibində Orta Asiyadan Yaxın Şərqə və Azərb.-a gəlmiş türk tayfası. "Baharlı" etnik termininə ilk dəfə 15 əsrə aid mənbələrdə təsadüf edilir. B. qaraqoyunlu tayfa ittifaqında və Qaraqoyunlu dövlətində hakim mövqə tutmuşlar. Qaraqoyunluların süqutundan sonra Ağqoyunlulara tabe olmaq istəməyən B. Xorasana getmiş, Teymurilərə sığınmışlar. Uzun Həsənin ölümündən (1478) sonra onların Qaraqoyunlu dövlətini bərpa etmək təşəbbüsü nəticə verməmişdir. B.-in bir hissəsi Babura qoşularaq Hindistana getmiş, orada Qütbşahilər dövlətini (bax *Qolkonda*) yaratmışdır; Xorasanda qalan digər B. Səfəvilər dövründə İran və Azərb.-in siyasi həyatında iştirak etmişlər. 16 əsrin sonlarında B. şahsevənlərə qoşulmuşlar. Cənubi Azərb.-da yaşayan şahsevən tayfalarından biri də B.-dir. Azərb. Resp.-nin Ağdam, Zəngilan r-nlarındakı Baharlı kənd adları, ehtimal ki, B.-lə əlaqədardır.

**BAHAROV** Tofiq Yusif oğlu (d.22.3.1935, Bakı) – Azərb. neftçi geoloqu, geologiya-mineralogiya e.d. (1989). 1957 ildə Azərb. Sənaye İn-tunu bitirmişdir. "Bibi-heybətneft" NQÇİ-də operator, neftçixarma ustası, mühəndis və böyük geoloq (1957–67), AMEA-nın Dərin Neft və Qaz Yataqları Problemləri İn-tunda böyük elmi işçi, laboratoriya rəhbəri, şöbə müdiri, aparıcı elmi işçi (1967–2005), 2005 ildən ARDNŞ "Neftqazlayihə" İn-tunda laboratoriya rəhbəri vəzifələrində işləmişdir; 2010 ildən həmin laboratoriyanın aparıcı elmi işçisidir. Tədqiqatları neft və qaz ehtiyatlarının hesablanması və işlənilməsinə həsr olunmuşdur. 150-dən çox elmi əsərin, o cümlədən 2 monoqrafiyanın müəllifidir.

Əsərləri: Геолого-статистический анализ результатов переоценки нефтяных залежей Апшеронского полуострова (E.B. Vəliyeva ilə birlikdə). B., 1991; Статистические методы оценки запасов нефти. B., 1978.

**BAHAVALPUR** – Pakistanın ş.-ində, Pəncab əyalətində şəhər. Əh. 552,6 min (2005). Sətləc çayı dərəsindədir. Avtomobil yolları qovşağı. D.y.st. 1748 ildə salınmışdır. 1955 ilə qədər eyniadlı racalığın paytaxtı olmuşdur. Müsəlman dini mərkəzidir. Müq. Dominik kilsəsi, məscid; İslam Un-ti (1975), kolleclər, o cümlədən ilahiyyat kollecləri; Pakistanda ən yaxşı kitabxanalardan biri (1948 ildən); muzey (1971 ildən); sikkələr, medallar, ağac və daş relyeflər var. K.t. r-nunun (taxıl, pambıq, düyü) ticarət mərkəzidir.



Bahawalpur nəvablarının keçmiş sarayı.

Yüngül, yeyinti (şəkər, un, yağ istehsalı) sənayesi müəssisələri var. Xalçaçılıq, duluculuq inkişaf etmişdir.

**BAHİYA** – Braziliyanın ş.-ində ştat. Sah. 564,7 min km<sup>2</sup>. Əh. 14,0 mln. (2007). İnz. m. və mühüm portu Salvador ş.-dir. Braziliya yaylasının ş.-ini və Atlantika okeanı boyunca uzanan düzənliyin bir hissəsini tutur. Ölkədə çıxarılan və emal edilən neftin 90%-i, almaz hasilatının təqr. 25%-i, istehsal olunan kakaonun təqr. 95%-i B.-nin payına düşür. Yeyinti, toxuculuq, dəri-ayaqqabı, kimya sənayesi

müəssisələri, iri SES (Paulu-Afonso) və s. var. Kakao, tütün, şəkər qamışı, çəltik, qarğıdalı becərilir. Daxili r-nlarda ətlük heyvandarlıq inkişaf etmişdir.

**BAHİYA-BLANKA** (Bahia Blanka) – Argentinanın c.-ş.-ində şəhər. Əh. 276,5 min (2005). Atlantika okeanının Bahiya-Blanka körfəzində iri dəniz portu (yun. at və at məhsulları, taxıl ixracı). D.y. qovşağı.

Ş. 1828 ildə salınmışdır. 19 əsrin sonu – 20 əsrin I-ci rübündə şəhərin tarixi hissəsində bazar və neoklassisizm üslubunda Bələdiyyə binası, Məryəm ana kilsəsi,

Bahiya-Blanka şəhərindən görünüşü.





nəşriyyat evi və s. tikilmişdir. Şəhərin 100 illiyi münasibətilə ar deko üslubunda Rivadavia xatirə meydanı salınmışdır. Bələdiyyə teatri, muzeylər (təbiət elmləri, şəhərin tarixi və s.), milli un-t (1956), kitabxana var. B.-B. iri neft emalı və neft-kimyə sənayesi, həmçinin plastik kütlə istehsalı mərkəzidir. Unüytmə, ətdondurma, gön-dəri, eləcə də metallurgiya sənayesi inkişaf etmişdir.

**BAHIYA-BLANKA** – Argentinanın ş. sahillərində Atlantika okeanının körfəzi. Eni girişdə 33 km. Dərinliyi 20 m-ədək. Sahilləri dayazlıqdır, dülər var. Körfəzin girişində Trinidad a. yerləşir. Portları: Bahiya-Blanca və Puerto-Belqrano.

**BAX** (Bach) – 16–19 əsrlərdə, əsasən, Türingiyada fəaliyyət göstərmiş alman musiqiçiləri sülaləsi. İlk tanınmış nümayəndəsi həvəskar musiqiçi, Qota yaxınlığındakı Vexmarda yaşamış Fayt Bax (1619 ildə vəfat etmişdir) olmuşdur. Sülaləyə 50-yə yaxın musiqiçi – bəstəkarlar, saray kapelmeysterləri, kantorlar, kilsə orqançaları, şəhər musiqiçiləri daxildir. Ən görkəmli nümayəndələri İ.S. Bax, onun yaxın qohumu İohann Kristof Bax, oğlanları V.F. Bax, K.F.E. Bax və İohann Kristian Bax sülalənin Arnştadt qoluna mənsubdurlar.

**BAX** Aleksey Nikolayeviç (17.3.1857, Poltava qub.-nın Zolotonoşa ş. – 13.5.1946, Moskva) – rus biokimyəçisi və bitki fizioloqu, Rusiya biokimyəçilər məktəbinin banisi, SSRİ EA akad. (1929), Sosialist Əməyi Qəhrəmanı (1945), Lenin ad. mükafatı (1926) və SSRİ Dövlət mükafatı (1941) laureatı. 1875 il-də Kiyev Un-tinə daxil olmuş, inqilabi hərəkatda iştirakına görə oradan xaric edilmişdir. 1885–1917 illərdə mühacirətdə (Fransa, ABŞ, İsveçrə) yaşamış, elmi fəaliyyətlə məşğul olmuşdur. RSFSR Xalq Təsərrüfatının Ali Şurası nəzdində Mərkəzi kimya laboratoriyasını təşkil etmiş, onun əsasında yaradılmış L.Y. Karpov ad. Fiziki Kimya İn-tunun ömrünün sonunadək direktoru olmuşdur. B. 1920 ildə Səhiyyə Komissarlığının Biokimya İn-tunu yaratmışdır. A.İ. Oparinlə birgə SSRİ EA Biokimya İn-tunu təşkil etmiş (1935) və onun direktoru olmuşdur (1944 ildən in-t B.-in adını daşıyır).

Yaşıl bitkilərdə karbon qazının assi-

milyasiyasının əsasını təşkil edən kimyəvi proseslərin izahını vermişdir. Müəyyən etmişdir ki, hüceyrə tənəffüsü ardıcıl gədən fermentativ oksidləşmə-reduksiya reaksiyalar əsasında baş verir. Bioloji oksidləşmənin peroksid nəzəriyyəsini yaratmışdır (1897). Onun təklif etdiyi fermentlərin tədqiqi metodları yeni istiqamətin – texniki biokimyayın əsasını təşkil etmişdir. “Biokimya” jurnalının əsasını qoymuşdur (1936).

Əd.: Бак Л.А., Опарин А.И. А.Н. Бак. Биографический очерк. К 100-летию со дня рождения. 1857–1957. М., 1957.

**BAX** (Bach) İohann Kristian (5.9.1735, Leypsiq – 1.1.1782, London) – alman bəstəkarı və klavesinçalanı. İ.S. Baxın kiçik oğlu, Bax nəslinin, əsasən, Almaniyanın hüdudlarından kənarında işləmiş yeganə nümayəndəsi (“milanlı”, yaxud “londonlu” Bax kimi tanınmışdır). Hələ sağlığında opera bəstəkarı kimi şöhrət qazanmışdır. İlk musiqi dərslərini valideynlərindən almışdır

(yaradıcılığının erkən nümunələri “Anna Maqdalena Baxın not dəftəri”ndə verilmişdir). Atasının ölümündən sonra Berlində ögey qardaşı K.F.E. Baxın himayəsində tərbiyə almış, burada *zərif üslubda* klavir konsertləri, sonatlar və b. əsərlər yaratmışdır. 1756 ildən təhsilini Bolonyada C.B. Martininin yanında davam etdirmişdir. Onun təsiri ilə katolik dinini qəbul etmiş, Milan kafedral kilsəsində orqançalan olmuşdur. Milanda dini (Maqnifikat C-dur, Te Deum D-dur, Dies irae c-moll) və kamera əsərləri yazmış, ilk operalarını (“Artakserks”, tamaşası 1760, Turin; “Katon Utikada”, 1761, Neapol; “İsgəndər Hindistanda”, 1762, Neapol; hamısı P. *Metastazionun* librettosu üzrə) yaratmışdır. 1762 ildə Londona köçmüş, kraliça Şarlottanın himayəsi altında olmuşdur (kraliçaya klavesin və simli alətlər üçün 6 konsert həsr etmişdir). Əsasən opera janrında G.F. Hendelin ardıcılı kimi çıxış etmişdir. “Orion”, “Zanaida” (hər ikisi 1763), “Ssipationun mərhəməti” (1778) operaları Londonda Kral Opera Teatrının səhnəsində, həmçinin İtaliyada tamaşaya qoyulmuşdur. 1764–81 illərdə K.F. Abella birgə (bəstəkar, İ.S. Baxın tələbəsi) Londonun musiqi həyatında əhəmiyyətli ha-



disə olan və böyük müvəffəqiyyət qazanan illik silsilə konsertlər təşkil etmişdir. Gənc V.A. *Motsarta* böyük təsir göstərmiş, 1764–65 illərdə Londonda ona dostcasına himayədarlıq etmişdir. 1770-ci illərdə öz operalarını Manheyimdə (“Femistokl”, 1772; “Lusi Sulla”, 1774) və Parisdə (“Qalleli Amadis”, F. Kinonun librettosu üzrə, 1779) tamaşaya qoymuşdur.

Onun yaradıcılıq üslubu, əsasən, italyan (xüsusilə Milan) və fransız məktəblərinin, həmçinin atasının və *Berlin məktəbi* musiqilərinin təsiri altında formalaşmışdır. B. səhnə əsərlərinin çoxunda italyan opera-seria ənənələrinə riayət etmişdir. O, 30-dan artıq opera və (müştərik) *pastiççonun*; “Yəhudi çarı İoaş” italyan oratoriyasının (1770), xor, yaxud vokal ansamblar üçün dini əsərlərin, 10-a yaxın kantatının, kamera-vokal əsərlərin, 60-dan çox simfoniya və uverturanın, 50-yə yaxın konsert simfoniyası və müxtəlif alətlər üçün konsertlərin, nəfəs alətləri üçün marşların, kamera-instrumental əsərlərin və s. müəllifidir.

**BAX** (Bach) İohann Kristof (8.12.1642, Arnştadt – 31.3.1703, Eyzanax) – alman bəstəkarı və orqançalanı. İ.S. Baxın yaxın qohumudur; orqan bilicisi və bəstəkar kimi ona böyük təsiri olmuşdur. 1663 ildən Arnştadda saray orqançalanı, 1665 ildən Eyzanaxda Müq. Georgi kilsəsində şəhər orqançalanı, sonra Saksen-Eyzanax hersoqu II İohann Georqun kapellasında saray orqançalanı və klavesinçi olmuşdur. B.-in əsərlərinin kiçik bir hissəsi qorunub saxlanmışdır (5 və 8 səslə a kapella üçün 8 motet, instrumental müşayiət ilə 5 və 10 səs üçün 2 konsert; orqan üçün 44 prelüd və xoral, Es-dur prelüd və fuqası; klavir üçün 3 variasiyalar silsiləsi). K.F.E. Bax onun kontrapunkt məharətini və virtuoz ifasını belə qeyd etmişdir: “orqan və klavirdə o, ən azı beş sərbəst səsə çalmışdır.”

**BAX** (Bach) İohann Sebastyan (21.3.1685, Eyzanax – 28.7.1750, Leypsiq) – alman bəstəkarı, orqançalan və klavesinçi. Bax musiqiçilər sülaləsinin ən görkəmli nümayəndəsidir. Skripka və altıda çalmağı şəhər, sonra saray musiqiçisi olmuş atası İohann Ambrozius Baxdan (1645–95) öyrənmişdir. İlk (ümumi və musiqi) təhsilini Eyzanaxda Müq. Georgi kilsəsi nəzdindəki Latın məktəbində almışdır. Erkən yetim qalmış, 1695 ildə Ordrufa, Müq. Mixail kilsəsində orqançalan və məktəbdə müəllim işləyən böyük qardaşı İohann Kristofun (1671–1721) yanına



gəlmiş (ondan klavir və orqanda çalmağı öyrənmişdir), orda kilsə nəzdindəki lisey-də təhsilini müvəffəqiyyətlə davam etdirmiş, xorda oxumuşdur. Lakin gözlənilmədən təqaüdüünün kəsilməsi onu təhsilini yarımçıq qoymağa məcbur etmişdir. 1700 ildə Müq. Mixail monastırı nəzdindəki Lüneburq xor məktəbində təhsilini davam etdirmişdir. Lüneburq və Hamburqda ilk dəfə şm. alman orqan məktəbi ilə tanış olmuşdur. 1703 ilin avqust ayından Arnştaddakı Yeni kilsədə orqançalan işləmişdir, burada onun bizə gəlib çatan orqan və klavir əsərlərinin ilk nümunələri (prelüdlər, fuqalar, sonatlar, 2 kapriççio, xoral prelüdləri, tokkatalar, həmçinin orqan Tokkatası və d-moll BWV 565 fuqası) yazılmışdır.

1707 ilin yayından Mülhauzendə kilsə orqançalanı olan B., burada özünün ilk kantatalarını yaratmışdır. 1708 ildən Veymar hersoqunun sarayında orqançalan və kamer-musiqiçi, 1714 ildən konsertmeyster olmuşdur. Orqan əsərlərinin (o cümlədən c-moll Passakaliyası və Orqan kitabçası) çoxunu, dini (o cümlədən, 12-ci və 21-ci) və dünyəvi (208-ci “Ovçu”) kantatalarının, klavir əsərlərinin (o cümlədən İngilis süitaları) xeyli hissəsini Veymarda yazmışdır. 1717 ilin dekabrında Kötənə köçmüş, burada 6 il saray kapelmeysteri vəzifəsində işləmişdir. 1720 ildə arvadı Mariya Barbara (oğlanları V.F. Bax və K.F.E. Bax bu nikahdandır) vəfat etmiş, 1721 ildə ikinci dəfə Anna Maqdalena ilə evlənmişdir. Kötəndə (Xromatik fantaziya və fuqa daxil olmaqla) *klavir, orqan, skripka, violonçel, fleyta, lyutna*, həmçinin müxtəlif instrumental heyətlər üçün (“Brandenburq”

konsertləri, skripka üçün konsertlər və 2 skripka ilə ork. üçün konsertlər, orkestr süitaları) əsərlər yazmışdır. İvensiyalar, “Simfoniyaclar”, “Yaxşı temperasiyalı klavir”in 1-ci cildi, Vilhelm Frideman və Anna Maqdalena Baxın Klavir kitabçaları da Kötəndə yazılmışdır (1-ci kitabça Leypsiqdə tamamlanmışdır). B. 1723 ildən Leypsiqdəki Müq. Foma kilsəsi nəzdindəki məktəbdə kantor (musiqi və latın dili müəllimi) vəzifəsində çalışmış və eyni zamanda şəhərin musiqi direktoru olmuşdur. “Əzablar”, kantatalar, messalar və oratoriyaların böyük hissəsi Leypsiqdə yaranmışdır. 1740-cı illərin sonunda B. görmə qabiliyyətini itirməyə başlamışdır. 1749 ilin yazında səhhəti qəflətən pisləşmiş, 1750 ildə aparılan iki uğursuz əməliyyatdan sonra vəfat etmişdir. B. barokko dövrünün sonuncu ən böyük bəstəkarıdır. O, 18 əsrin 1-ci yarısı alman musiqisinin bütün janrlarında (operadan başqa) əsər yaratmışdır. Yaradıcılığında sayca kilsə (dini) musiqisi janrları (750-dən çox vokal-instrumental kantatalar, oratoriyalar, passionlar, messalar, Maqnifikat, motetlər, dini mah-nılar) və orqan əsərləri üstünlük təşkil edirdi. Kantatalarda dünyəvi (o cümlədən opera) və dini musiqi ənənələrinin təsiri birləşirdi; onların çoxu, bir qayda olaraq, xoral melodiyası üzərində qurularaq, polifonik işlənmiş giriş xoru ilə açılır və həmin xoralın sadə 4 səslə ifası ilə başa çatır. Orta və əlaqələndirici hissələr orkestrin və ya solo alətlərin müşayiəti ilə italyan üslubunda da kapo solo ariyalar (həmçinin vokal ansamblar), reçitativlər, ariozolar, həmçinin xoral əsərdən asılı olmayan xorlardan ibarətdir. Həmin kompozisiya prinsipləri “İohann əzabları” (1724), “Matfey əzabları” (1727) və “Milad oratoriyası”nın (1734, 6 kantatadan ibarət sil-silə) əsasını təşkil edir. Onların çoxplanlı dramaturgiyasına monumental xorlar, xorallar, sərbəst şeirlərə yazılmış ariyalar və İncil mətnlərinə qısa xor replikalrı, həmçinin yevangelist-hekayəçinin reçitativləri daxildir. H-moll messası (1749) “katolik” mətnli möhtəşəm əsərdir, lakin mənəvi əhəmiyyətinə görə həm də başəridir. Orqan prelüdləri və fuqalar, tokkata və fuqalar, c-moll Passakaliyası, “Klavir çalışmaları” (“Clavierübung”, Bd 3, 1739; ənənəvi adı “Orqan messası”) məcmuəsinin 3-cü cildi, Fantaziya və g-moll BWV 542 fuqası (təqr. 1712), trio-sonatlar orqançalanların əvvəlki kimi konsert repertuarının əsasını təşkil edir. B. həmçinin son

dərəcə virtuoz klavir ifaçısı olmuşdur. O, klavir konserti janrını (solo klavir üçün İtalyan konserti, orkestrlə 1–4 klavir üçün konsertlər) yaradan bəstəkarlardan biridir. Klavir üçün 300-ə qədər əsər yazmışdır. Skripka, violonçel, fleyta, lyutna üçün əsərləri (50-dən yuxarı) ilə bu alətlərdə ifa üsullarını təkmilləşdirmişdir.

Sonrakı nəsillə bəstəkarları, böyük ustadın oğlanları da daxil olmaqla, yeni yollar axtarıb tapırdılar və B.-in yaradıcılığı yarım əsrdən çox köhnəmiş hesab olunurdu. 1829 ildə Berlində “Matfey əzabları”nın (F. Mendelsonun rəhbərliyi ilə) ifa olunması onun musiqisinə marağı artırdı. B.-in 19–20 əsrlər musiqisinə təsiri çox böyük olmuşdur. Lakin kontrapunkt texnikası və fuqa sənəti heç vaxt onun yaradıcılığında olduğu kimi yüksələ bilməmişdi. Leypsiqdə (1908 ildən; 1999 ildən hər il) İ.S. Bax ad. Beynəlxalq musiqi festivalı keçirilir. Azərb.-da B.-in əsərləri musiqi məktəblərində geniş tədris olunur.

Əsərləri: Werke/Hrsg. vonder Bach-Gesellschaft zu Leipzig. Lahrgänge und Supplement. Lpr., 1851–1899; Neue Ausgabe sämtlicher Werke/Hrsg. vom J.-S.-Bach - Institut Göttingen und Bach - Archiv Leipzig. Kassel u.a., 1954-.

Əd.: Милка А., Шабалина Т. Занимательная бахмана. 2-е изд. СПб., 2001. Вып. 1–2; Сапонов В. Шедевры Баха по-русски. Страсти, оратории, мессы, кантаты, музыкальные драмы. М., 2005.

**BAX** (Bach) Karl Filipp Emanuel (8.3.1714, Veymar – 14.12.1788, Hamburq) – alman bəstəkarı, klavesinçi, musiqi nəzəriyyəçisi, İ.S. Baxın oğlu və şagirdi. “Berlinli” və ya “hamburqlu” Bax kimi tanınmışdır. Klassikayaqədərki “həssas”, yaxud *zərif üslubun* görkəmli nümayəndələrindən biridir. 1723–31 illərdə Leypsiqdə, atasının işlədiyi Müq. Foma kilsəsi nəzdindəki məktəbdə oxumuşdur. Leypsiq (1731–33) və Frankfurt-Oder (1734–38) un-tlərində hüququ öyrənmişdir. 1740 ildən Berlində (Potsdam) II Fridrixin kapellasında (bax *Berlin məktəbi*) klavesinçi işləmişdir. Sonralar ictimai konsertlər təşkil etmiş, həmin konsertlərdə G.F. Hedelin, Y. Haydnın, G.F. *Telemanın* və öz əsərlərini ifa etmişdir. Hamburqda kilsə janrlarında 100-ə yaxın əsər yazmışdır (1749 ildə Maqnifikat yaranmışdır); “Ehtiraslar” (20-yə qədər), kantatalar, oratoriyalar (o cümlədən “İsraililər səhrada”, 1775; “İsanın dirilməsi və meracı”, 1778), motetlər, psalmlar, xorallar, litaniyalar və s. Lakin B. yaradıcılığında klavir, kamera-instrumental (klavirin iştirakı ilə) və kamera-vokal



(K. Şturmin mətnlərinə “Dini nəğmələr”) musiqi başlıca yer tuturdu. *Vyana klassik məktəbi* bəstəkarlarına B. musiqisinin təsiri olmuşdur. Əsərləri arasında ork.-lə 1 və ya 2 klavir üçün 40-dan artıq konsert, instrumental ansambl ilə klavir üçün 30-dan artıq sonatina, nəfəs və simli alətlər üçün 20-yə yaxın sonata, 20-dən çox klavir duetləri, rondo, fantaziya, fuqalar, variasiyalar, “simfoniya”, “solfecio”, menuetlər, polonezlər, marşlar var. “Klavirdə düzgün ifaçılıq təcrübəsi” (“Versuch über die wahre Art das Klavier zu spielen”, 1753–62) adlı traktatında özünü klavir sənətinin görkəmli nəzəriyyəçisi kimi göstərmişdir. B.-in oğlu – Kiçik İohann Sebastyan Bax (1748–78) qrafika rəssamı olmuşdur.

**BAX** (Bach) Vilhelm Frideman (22.11.1710, Veymar – 1.7.1784, Berlin) – alman bəstəkarı və orqançısı. İ.S. Baxın böyük və ən istedadlı oğlu, Bax sülaləsinin sonuncu böyük orqan ifaçısı.



“Drezdenli”, həmçinin “halleli” Bax kimi də məşhurdur. Onun musiqisində (bəzən bir əsər çərçivəsində) atasından mənimsənmiş yüksək *barokko* və klassikayaqədərki “həssas üslub” (bax *Zərif üslub*) birləşmişdir. 1723 ildən Leypsiqdə (Tomassule) Müq. Foma kilsəsi nəzdindəki məktəbdə oxumuşdur. Musiqi dərslərini atasından almış, onun köməkçisi olmuşdur. 1726–27 illərdə Merserburqda İ.Q. *Qraunun* yanında skripkada ifasını təkmilləşdirmişdir. 1729–33 illərdə Leypsiq Un-tində hüquq, fəlsəfə və riyaziyyatı öyrənmiş, 1733 ildə müsabiqədə qalib gələrək, Drezdendəki Müq. Sofiya kilsəsində orqan ifaçısı vəzifəsini tutmuşdur. 1746 ildə imtahansız Halledə Müq. Məryəm kilsəsinin orqançısı və faktiki olaraq musiqi rəhbəri təyin edilmişdir. Drezdendə, əsasən, klavir üçün əsərlər (3 konsert, 2 klavir üçün konsert, sonatalar, fantaziya, fuqalar), bir sıra orqan, kamera əsərləri (fleyta üçün 6 duet, simli orkestr üçün C-dur, F-dur, G-dur, A-dur, B-dur simfoniya, trio-sonatalar); Halledə 30-a yaxın dini və 2 dünyəvi kantata. Alman messası və b. vokal-xor əsərləri, 2 klavir konserti (Es-dur, e-moll), fleyta üçün 3 sonata, 2 fleyta üçün 4 trio-sonata və basso continuo, klavir üçün polonezlər, 3 orqan fuqası yazmışdır. “Harmo-



Baxçasaray şəhərindən görünüş.

nik üçhəmsədə haqqında traktat” (“Abhandlung vom harmonischer Dreiklang”, təqr. 1755, əlyazması itmişdir) kimi bu əsərlərin də bir hissəsi pedaqoji mahiyyət daşıyır. Halledəki həyat şəraitindən (oradakı *pietizm* ideologiyası musiqi yaradıcılığını məhdudlaşdırırdı) narazı olan B. başqa iş yeri axtarmağa cəhd göstərsə də, buna nail olmamışdır. Yeddiillik müharibə (1756–63) və onun nəticələri, 1764 ildə Halledəki iş yerindən imtina, ömrünün axırınadək işsiz qalması onu yoxsulluğa gətirib çıxarmışdı. Arvadının varidatını xərclədikdən sonra, B. ailəsi ilə Braunşveyqə (1770–74), daha sonra Berlinə köçmüşdür. Bu illər ərzində 2 klavir üçün F-dur konserti, klavir üçün 2 sonata, 2 klavir üçün D-dur sonatası, 10 fantaziya, klavir, yaxud orqan üçün 8 fuqa, alt üçün 3 duet yazmışdır. Uzaq qohumu İohann Kristian Bax (1743–1814), S. Levi, İ.S. Petri, F.V. Rust B.-in şagirdləri olmuşlar.

**BAXÇASARAY** – Ukraynada şəhər. Krımda, Çürüksu çayı dərəsindədir. D.y. st. Əh. 26,4 min (2006). “Stroyindustriya” kombinati, efir yağları, konserv, şirə cövhəri z-dları, yunəyirmə f-ki var.

1503 ildə xan I Mengli Gəray B.-in yerində öz iqamətgahını – Xan sarayını inşa edərək şəhərin əsasını qoymuşdur. Saray bağların içində yerləşdiyindən şəhər B. adlanmışdır. 16 əsrin sonlarında B. çiçəklənmiş dövrünü yaşamışdır. *Krım xanlığının* paytaxtı olmuşdur. B.-da xan zərbxanası yerləşirdi. *Baxçasaray sülh müqaviləsi (1681)* burada imzalanmışdır. 17–18 əsrlərdə B. Krımın c.-q. bölgəsinin ticarət-ə-

nətkarlıq mərkəzi idi. Rusiya-Türkiyə müharibəsi (1735–39) gedişində ruslar şəhəri tutduğu zaman Xan sarayını və 2000-dən çox evi viran qoymuş, Səlim Gərayın yaratdığı zəngin kitabxanayı yandırmışlar. 1740 ildə xarabalıqların bir qismi, eləcə də kitabxana II Salamat Gəray tərəfindən bərpa edilmişdir. 1783 ildə Rusiyaya birləşdirilərək Novorossiya qub.-nın, 1802 ildən Tavrida qub.-nın tərkibində olmuşdur. Görkəmli ictimai-siyasi xadim İsmayıl bəy *Qaspralı* uzun müddət Rusiya müsəlmanları üçün mühüm təhsil və tədris mərkəzi olan B.-da yaşamışdır. Çarlığın ləğvindən sonra yaradılan Krım Tatar Resp.-nin idarəçilik mərkəzi B.-da yerləşirdi. Krım tatarlarının Qurultayı Xan sarayında keçirilmişdir.

B. özünəməxsus Krım ənənələri və yerli relyefə uyğun asimmetrik saray-bağ kimi tikilmişdir (16 əsr; 18–19 əsrlərdə yenidən tikilmişdir; 1917 ildən tarix-arxeologiya muzeyidir). Yaşılıqlar içərisində olduğu üçün ona B. adı verilmişdir. Mengli Gəraydan sonra gələn Krım xanları sarayı yeni tikililərlə zənginləşdirmişlər. Saray düzbucaqlı həyətin ətrafındakı bir sıra tikililərdən ibarətdir [Krım Gərayın xanımı Dilarə Bikeç üçün inşa etdirtdiyi “Gözyaşı fəvvarəsi” (1764) olan kiçik həyət; Meyvəli, yaxud Qızıl kabinetli pavilyon (hər ikisi iranlı usta Ömər in işidir), çoxsaylı zallar (ən qədimi iki cərgə pəncərəsi olan divanxana zalı, 16 əsr) və köşklər]. Sarayın interyerində şərqli ustalar tərəfindən hazırlanmış ağac və vitrajlardan istifadə edilmişdir. Sarayın inşasında italyalı memar Aleviz Fryazin



Baxçasaray. Xan sarayı.

Novi da iştirak etdiyi üçün onda Renesans memarlığının əlamətləri hiss olunur. Böyük həyətin yanında məscid (1740) və mərmər məqbərələrdən ibarət Xan qəbiristanlığı var. B. yaxınlığında orta əsrlər Salancıq qəsəbəsinin (Hacı Gərayın məqbərəsi və Zəncirli mədrəsə), mağara şəhərlərin, o cümlədən qala divarları, məscid və Canikə xanımın məqbərəsinin (1437; indi arxeoloji qoruqdur) qalıqları olan Çufut Qala şəhərinin xarabalıqları var.

1736 ildə B. rus ordusu tərəfindən zəbt edilərkən Xan Sarayı dağıdılmışdı. 1783 ildə çar Rusiyası Krımı ilhaq edərkən B.-da 31 came, 2 kilsə, 2 sinaqoq, 2 hamam, 1561 ev vardı; 1854 ildə isə 9 came, 28 məscid mövcud idi. Krımdakı türk-islam dəyərlərinin bir çoxu çar və Sovet dövründə məhv edilmişdir. A.S. *Puşkin* və A. *Mitskeviçin* şeirlərində, B.V. *Asafyevin* “Baxçasaray fontanı” baletində vəsf edilmiş “Gözyaşı fəvvarəsi” dövrümüzədək qalmışdır.

**BAXÇASARAY SÜLH MÜQAVİLƏSİ** (1681) – Osmanlı imperiyası ilə Rusiya arasında yanvarın 3 (13)-də *Baxçasaray* ş.-ndə bağlanmışdır. Rusiya-Türkiyə müharibəsinə (1676–81) son qoymuşdur. Baxçasaraydakı danışıqlar 1679 ilin sonunda başlandı. Türkiyəni Krım xanı Murad Gəray, Rusiyanı isə V.M. Tyapkin, N.M. Zotov, Solsahil Ukraynasının getmanı İ.S. Samoyloviçin nümayəndəsi S. Rakoviç (əsirlikdə olan boyar V.B. Şeremetev də onlara qoşulmuşdu) təmsil edirdilər. 20 il müddətinə bağlanan müqaviləyə əsasən Osmanlı imperiyası ilə Rusiya arasındakı sərhəd Dnepr çayın-

dan keçirdi. Kiyev şəhəri və ətrafındakı yerlər Rusiyanın tərkibində qalırdı; hər iki tərəfə Dneprdən Zaporozjeyə qədər olan 10 verstlik zolaqda qala tikmək qadağan edilirdi; tatarlar Dnepr çayının və onun qollarının sahilboyu çöllərində köç və ov etmək hüququnu aldılar, kazaklara və digər rus əhalisinə isə Dnepr və onun qollarında balıq ovlamaq, duz çıxarmaq, ov etmək və Qara dənizədək sərbəst üzmək hüququ verildi; əsirlər dəyişdirilirdi; Krım xanı rus torpaqlarına hücum etməmək haqqında öhdəlik götürsə də, B.s.m.-nin ratifikasiyası zamanı o, birtərəfli qaydada müqavilənin iki mədəsinə (tatarların azad köçü və rus əhalisinin hüquqları haqqında; “çarın düşmənlərinə” yardım göstərilməsinin qadağan olunması haqqında) ləğv etdi. B.s.m. sultan tərəfindən təsdiqlənmək üçün 1681 ildə İstanbula göndərildi. Sultanın təsdiqlədiyi yekun sənədində (1682) zaporozjelilərin rus təbəəliyinə keçməsi haqqındakı bənd öz əksini tapmamışdı; ruslar Dneprin sağ sahilinə yalnız rüsum ödəməklə keçə bilirdilər, zəvvarların Yerusəlimə getməsinə icazə verilirdi. B.s.m. nəticəsində Osmanlı imperiyası Solsahil Ukraynasının və Kiyevin ətrafı ilə birlikdə Rusiyaya qatılmasını qəbul etdi. Müqavilə 1684 ildə Krım xanı I Səlim Gəray, 1685 ildə isə Osmanlı sultanı IV Mehmed tərəfindən birdəfəlik təsdiqləndi.

**BAXER** (Bacher) Vilhelm (12.1.1850, Macarıstan, Lipto-Sent-Mikloş – 25.1.1913, Budapeşt) – macar şərqişünası. Millyətçə yəhüdidir. “Nizaminin həyatı və

əsərləri” (Leypsiq, 1871) adlı dissertasiyası Avropada Nizaminin həyat və yaradıcılığına həsr olunmuş ilk sanballı elmi araşdırma. Nizaminin öz əsərləri əsasında ilk dəfə onun geniş tərcümeyi-halını yazmışdır. Fars ədəbiyyatına, yəhudi filologiyasına və ilahiyata dair əsərləri var.

Əsəri: Nizamis Leben und Werke und der zweite Teil des Nizamischen Alexanderbuches. Leipzig, 1871.

Əd.: Крымский А. Низами и его изучение. В сб.: Низами Гянджеви. Б., 1947; Бертельс Е.Э. Избранные труды. Низами и Физули. М., 1962.

**BAXƏRZİ** (البخارزی) Əbu-l Həsən Əli ibn əl-Həsən əl-Baxərz (?!–1074) – ərəb şairi. Baxərz ş.-ndə doğulmuşdur. Xilafətin müxtəlif yerlərində yaşayan şairlər haqqında məlumat və əsərlərindən nümunələr verən “Qısa təsvir və əsrin seçilmiş adamları” adlı şeir məcmuəsinin müəllifidir. Məcmuədə Azərb. şairlərindən Mənsur Təbrizi və Xətib Təbrizinin də şeirlərindən nümunələr verilmişdir. X. Təbrizinin Nizamülmülkə həsr etdiyi qəsidə B.-nin sayəsində dövrümüzədək gəlib çatmışdır. X. Təbrizinin həmin əsərini B. yüksək qiymətləndirmişdir. Məcmuə 1930 ildə Hələb ş.-ndə ərəb dilində nəşr edilmişdir.

**BAXIŞ BORUSU** – uzaqda yerləşən əşyaları vizual müşahidə etmək üçün böyüdücü cihaz; obyektiv, okulyar və çevirici sistemdən ibarətdir. B.b. ən geniş yayılmış optik sistemlərdən (teleskop, binokl,



durbin və s.) biridir. B.b.-nin böyüdücülük qabiliyyəti obyektivin fokus məsafəsinin okulyarın fokus məsafəsinə nisbətində bərabərdir.

**BAXIŞKƏND** – İranın Şərqi Azərbaycan ostanında kənd. Mərənd şəhristanının Mərkəzi bölgəsinin Ətraf kəndistanında, Mərənd ş.-ndən 3 km q.-dədir. **BAXIŞLI** – Azərb. Resp.-nin Xızı r-nunda kənd. Baxışlı ə.d.-nin (Baxışlı, Bəyəhmədyurd, Güneyqışlaq, Vərdah k.-ləri daxildir) mərkəzi. R-n mərkəzindən 13



*km* q.-də, Ataçayın sahilindədir. Əh. 335 (2008); maldarlıq, əkinçilik və arıçılıqla məşğuldur. Ümumi orta məktəb, kitabxana, feldşer-mama məntəqəsi var.

**BAXIŞOV** Arif Əyyub oğlu (22.6.1932, Şuşa – 4.10.1994, Bakı) – Azərb. fiziki, fizika-riyaziyyat e.d. (1985), prof. (1986). Azərb. Dövlət Un-tini (indiki BDU) bitirmişdir (1955). Gəncə Dövlət Pedaqoji İn-tunda (1955–57), Azərb. SSR EA-nın Fizika İn-tunda (1957–65), BDU-nun yarımkeçiricilər fizikası kafedrasında (1965 ildən) çalışmışdır. Tədqiqatları Mendeleyev cədvəlinin I, III və VI qrupuna daxil olan elementlər əsasında mürəkkəb yarımkeçiricilərin optik xassələrinin öyrənilməsinə aiddir. 100-dən çox elmi əsərin müəllifidir. Elmi kadrların hazırlanmasında xidməti var.

**BAXIŞOV** Əlimərdan Aşur oğlu (d.9.4.1958, Masallı r-nunun Tüklə k.) – Azərb. uroloqu, tibb e.d. (2009). Azərb. Dövlət Tibb İn-tunu (indiki ATU) bitirmişdir (1986). Həmin ildən ATU-nun urologiya kafedrasında (1997 ildən dos.) işləyir. Tədqiqatları operativ urologiya və uroginekologiya problemlərinə həsr olunmuşdur. 55-dən artıq elmi əsərin müəllifidir.

**BAXIŞOV** Şövkət Məmmədşah oğlu (d.20.5.1938, Quba r-nunun Amsar k.) – Azərb. riyaziyyatçısı, fizika-riyaziyyat e.d. (1996), prof. (2007). Azərb. Dövlət Un-tini bitirmişdir (1963). Azərb. EA-nın Riyaziyyat və Mexanika İn-tunda (1963–68), Gəncə Dövlət Pedaqoji Un-tində (1968–2005) işləmiş, 2005 ildən Lənkəran Dövlət Un-tinin prorektoru vəzifəsində çalışır. Tədqiqatları termoelektikliyin tərs məsələləri, analitik həndəsə və diferensial funksiya sahəsindədir. 50 elmi əsərin, o cümlədən 1 monoqrafiyanın müəllifidir.

Əsəri: Бахышев Ш. М. Обратные задачи термоупругости. М., 2002.

**BAXİO** (El Bajjo) – Meksikada, Meksika yaylasının c.-unda, Rio-Turbo hövzəsində dağarası çökəklik. 1000–2000 m hündürlüklər üstünlük təşkil edir. Mülayim dağlıq tropik iqlimə malikdir. Orta temp-r dekabrda təqr. 12°C, mayda təqr. 18°C. İllik yağıntı 550 mm (oktyabr–may ayları quraq keçir). Torpağı münbitdir. Ölkənin mühüm k.t. (buğda, qarğıdalı, tərəvəzçilik) r-nlarından biridir. Əsas şəhəri Leondur.

**BAXMÁRO** – Gürc.-in Çoxatauri r-nunda dağ-iqlim və meşə kurortu. Kiçik Qafqazda Mesxeti silsiləsinin yamaclarında, 2000 m hünd.-dədir. Çoxatauri qəs.-ndən 40 km c.-dadır. Yanvarda orta temp-r –

6°C, iyulda 13°C-dir; illik yağıntı 1400 mm-ə qədərdir. Ətrafındakı dağ yamaclarında iynəyarpaqlı meşələr və Alp çəmən-ləri var. Ağ ciyər vərəminin qapalı formaları müalicə olunur. Sanatoriyalar, istirahət evləri, pansionat, poliklinika var. Mövsümü may ayından sentyabrədəkdir.

**BAXMÚTİNO MƏDƏNİYYƏTİ** – Başqırdıstanda *Xalqların böyük köçü* (5–7/8 əsrlər) dövrünə aid arxeoloji mədəniyyət. Başq.-in (RF) Baxmutino k.-nin adı ilə adlandırılmışdır. Ufa çayının aşağı axınından Belaya çayının Kamaya töküldüyü rayonadək yayılmışdır. İlk dəfə 1911 ildə burada dəfn yeri aşkarlanmışdır. 1928 ildə A.V. Şmidt tərəfindən Baxmutino qəbiristanlığında, Çandar və digər yaşayış yerlərində aşkar olunmuş materiallar əsasında müəyyənləşdirilmişdir. *Mazunin mədəniyyətinin* (onu bəzən B.m.-nin erkən mərhələsi hesab edirlər, 3–4 əsrlər) başqırd variantının və gəlmə əhalinin ənənələri əsasında təşəkkül tapan B.m.-nə sonradan *Turbaslin mədəniyyəti*, *Kuşnarenko mədəniyyəti* və Şimali Qafqazla əlaqələr də təsir göstərmişdir. Yarımqazmaları, çoxsaylı təsərrüfat quyuları, o cümlədən taxıl anbarları olan şəhər və kənd yerləri aşkar edilmişdir. Hər nekropolada meyitlərin eyni səmtdə dəfn olunduğu torpaq qəbirlər üstünlük təşkil edir. Dəfn mərasimlərində istifadə edilən müxtəlif heyvan fiqurları, dairəvi oturaçaqlı və nöqtəvi basmalı keramika, qaşovlar və s. tapılmışdır. B.m. Perm *fin-uqorlarının* çöl mədəniyyəti, həmçinin ehtimal ki, Uralşırı mədəniyyətlərlə əlaqələrini əks etdirir. 8 əsrdə B.m.-nin dağılımları türk başqırd tayfaları tərəfindən sıxışdırılmış, yaxud assimilyasiyaya uğradılmışlar.

**BAXŞƏLİ KƏNDİ** – İrənin Ərdəbil ostanında kənd. Mərkəzi şəhristanının Germi bölgəsinin Muğan kəndistanında, Biləsuvar qəs.-ndən 30 km şm.-q.-dədir.

**BAXŞƏLİYEV** Adil Baxşəli oğlu (d.8.8.1952, Bərdə) – Azərb. kardioloqu, terapevt, tibb e.d. (1990), prof. (2004). Azərb. Dövlət Tibb İn-tunu (indiki ATU) bitirmişdir (1975). Azərb. Həkimləri Təkmilləşdirmə İn-tunda, Elmi Tədqiqat Kardiologiya İn-tunda şöbə müdiri, ATU-da kafedra müdiri (1976–98) işləmiş, 1998 ildən Kardiologiya ETİ-nin direktorudur. Tədqiqatları, əsasən, ürək-damar sistemi xəstəliklərinin öyrənilməsi sahəsindədir. 210-dan artıq elmi əsərin, o cümlədən 10 dərslik və dərs vəsaitinin müəllifidir.

**BAXŞƏLİYEV** Adil Baxşəli oğlu (d. 21.9.1959, Ağdam ş.) – Azərb. tarixçisi, ta-

rix e.d. (2005), prof. (2010). Sumqayıt Dövlət Un-tində şöbə müdiri (2000 ildən), Azərb. tarixinin mənbəşünaslığı və tarixin tədrisi metodikası kafedrasının müdiri (2007–10) işləmişdir. Hazırda Sumqayıt Dövlət Un-tinin Tarix fakültəsinin dekanı (2001 ildən), həmçinin Azərb. tarixi və tarixin tədrisi metodikası kafedrasının müdiridir (2010 ildən). 60-dan çox elmi əsərin, o cümlədən 1 monoqrafiyanın müəllifidir.

**BAXŞƏLİYEV** Baxşəli Həsən oğlu (20.8.1920, Bərdə ş. – 12.11.1987, Bakı) – Azərb. Resp. əməkdar iqtisadçısı. Qori ş.-ndəki Maliyyə İn-tunu bitirmişdir. Azərb. SSR Maliyyə Nazirliyinin Bərdə, Yevlax r-nları üzrə baş nəzarətçi-müfəttişi (1944–54), Maliyyə Nazirliyində baş nəzarətçi-müfəttiş, şöbə müdiri (1954–61), Baş Dövlət Sığorta İdarəsinin rəisi (1961–68) işləmiş, 1968 ildə maliyyə nazirinin birinci müavini, 1970–87 illərdə maliyyə naziri olmuşdur. “Qırmızı Əmək Bayrağı” ordeni ilə təltif edilmişdir.

**BAXŞƏLİYEV** Baxşəli Rəsul oğlu (d.21.9.1932, Erm.-in Qafan r-nunun Keyrəşin k.) – Azərb. cərrahı, tibb e. d. (1988), prof. (1990). Azərb. Dövlət Tibb İn-tunu (indiki ATU) bitirmişdir (1955). ATU-da 3-cü cərrahlıq kafedrasının prof.-u (1990 ildən) vəzifəsində çalışır. Tədqiqatları qarın boşluğu orqanları xəstəliklərinin cərrahi müalicə üsullarının öyrənilməsinə həsr edilmişdir. 120-dən artıq elmi əsərin müəllifidir.

**BAXŞƏLİYEV** Ərəstun Təriş oğlu (d.17.3.1940, Cəlilabad r-nunun Bəsrəvan k.) – Azərb. psixoloqu, psixologiya e.d. (1995), prof. (1996). 1964 ildə Azərb. Dövlət Pedaqoji İn-tutu (indiki ADPU) bitirmişdir. 1967 ildən ADPU-da müəllim, baş müəllim, dosent vəzifələrində çalışmış, 1992 ildən kafedra müdiridir. Tədqiqatları Azərb.-da psixoloji fikrin inkişafı tarixinə həsr olunmuşdur.

Əsəri: Azərbaycanda psixoloji fikrin təşəkkülü, inkişafı və müasir vəziyyəti. B., 2008.

**BAXŞƏLİYEV** Hafız Baxşəli oğlu (d.1.4.1980, Naxçıvan) – Azərb. idmançısı. Kikboksinq üzrə Avropa çempionatının gümüş (2006), dünya çempionatının bürünc (2007) mükafatçısı, üçqat dünya çempionudur (2004, 2006, 2008).



**BAXŞƏLİYEV** Rza İbrahim oğlu (22.3.1899, Bakı – 30.1.1992, Bakı) – Azərb. idmançısı. Yunan–Roma güləşi üzrə SSRİ əməkdar idman ustası (1943), Azərb. SSR əməkdar məşqçisi (1962), ümumittifaq dərəcəli hakim (1961), əməkdar bədən tərbiyəsi və idman xadimi (1969). Azərb. Bədən Tərbiyəsi İn-tunu (1933) və Azərb. Dövlət Un-tinin bitirmişdir (1948); un-tin bədən tərbiyəsi kafedrasının müdiri (1937–65) vəzifəsində işləmişdir. 20 qat resp. çempionu olmuşdur (1925–45).



**BAXŞƏLİYEV** Valeh İsmixan oğlu (d.4.2.1959, Xankəndi ş.) – mexanika sahəsində Azərb. alimi, texnika e.d. (2007), prof. (2011). 1980 ildə Azərb. Politeknik İn-tunu (indiki AzTU) bitirmişdir. 1980–83 illərdə “Nörd” Elmi-Tədqiqat İn-tunda mühəndis-mexanik, 1983–2011 illərdə AzTU-da nəzəri mexanika kafedrasında işləmişdir. Elmi tədqiqatları maşın və mexanizmlərin dinamikası, onların uzunömürlülük və möhkəmlik məsələləri və tribologiya sahəsindədir. 100-dən çox elmi əsərin, o cümlədən 2 monoqrafiyanın müəllifidir. 2011 ildən Avropa Komissiyası 7-ci Çərçivə Proqramında Beynəlxalq elmi konsorsiumun (Almaniya, Türkiyə, Gürc., Azərb.) elmi rəhbəridir.

Əsərləri: Динамический анализ поршневых машин. Б., 2001; Механика поршневых машин. Берлин, 2011.

**BAXŞƏLİYEV** Vəli Baxşəli oğlu (d.5.6.1955, Azərb. Resp. Kəngərli r-nunun Böyükdüz k.) – Azərb. arxeoloqu, tarix e.d. (2005), AMEA-nın m. üzvü (2007). Nax. Dövlət Pedaqoji İn-tunu bitirmişdir (1977). Nax. MR Dövlət Tarix Muzeyində ekspozisiya müdiri (1983–86), AMEA Regional Elmi Mərkəzində Arxeologiya bölməsinin müdiri (1990–92), elmi katib (1993–2002), AMEA Nax. Bölməsinin Tarix, Etnoqrafiya və Arxeologiya İn-tunun elmi katibi (2002–2004) olmuşdur. Naxçıvan ərazisində yerləşən arxeoloji abidələrin toplu halında hazırlanıb çap olunmasına



rəhbərlik etmişdir (1990–95). Tədqiqatları Nax.-in arxeoloji abidələrinin, həmçinin bu ərazidə yaşayan qədim tayfaların etnik mənsubiyyətinin öyrənilməsinə həsr olunmuşdur. Bir çox elmi əsərin, o cümlədən 14 kitabın müəllifidir.

**BAXŞƏLİYEV** Yasəf Rəsul oğlu (5.2.1940, Erm.-in Qafan r-nunun Keyrəşin k. – 18.4.2012, Bakı) – Azərb. pedaqoqu, pedaqoji e.d. (2010), əməkdar müəllim (2012). Azərb. Dövlət Pedaqoji İn-tunu bitirmişdir (1962). 1969 ildən həmin ildə müəllim, baş müəllim, dosent vəzifələrində işləmiş, 1999–2012 illərdə cəbr və həndəsə kafedrasının müdiri olmuşdur. 60-dan çox elmi əsərin, o cümlədən dərslik və dərs vəsaitlərinin müəllifidir.

**BAXŞƏLİYEV** Gövhər Baxşəli qızı (d.26.11.1954, Bərdə ş.) – Azərb. şərqşünası, filologiya e.d. (1996), prof. (2000). 1977 ildə Azərb. Dövlət Un-tini bitirmişdir. Həmin ildən AMEA-nın Şərqşünaslıq İn-tunda (1997 ildən direktor) çalışır. “Azərbaycan şərqşünaslığı” jurnalının baş redaktorudur (2009 ildən). Tədqiqatları klassik və müasir ərəb ədəbiyyatına, ərəbdilli Azərb. ədəbiyyatına və s. həsr edilmişdir. Ərəb ədəbiyyatından tərcümələri var. Elmi kadrların hazırlanmasında xidməti var. Azərb. Resp. Milli Məclisinin (2–4-cü çağırış) deputatıdır.

Əsərləri: Əbdüssəlam əl-Üceyli. Həyat və yaradıcılığı. B., 1989; Əbülfərac əl-İsfahaninin “Nəğmələr kitabı” və klassik Azərbaycan ədəbiyyatı. B., 1998; Müasir Suriya hekayəsi. B., 2007.

**BAXŞI** (türkməncə: baqşı; qazaxca: bakst; sanskritce: bhikşu – müəllim sözündən) – Orta Asiya xalqlarında el xanəndəsi, aşiq, şair, çalğıçı və dastançı. Xalq nəğmə və dastanlarını dütarın müşayiəti ilə ifa edir, dastanların təhkiyə hissəsini isə söyləyir. Ədəbi irsin mühafizə edilib yayılmasında B.-lərin mühüm xidməti olmuşdur. Şifahi xalq ədəbiyyatının bir çox nümunəsi B.-lərin dilindən yazıya alınmışdır.

**BAXŞİYEV** Həsən Hüseynəli oğlu (d.23.10.1925, Nax. MR, Ordubad r-nunun Gənzə k.) – Azərb. dilçisi, filologiya e.d. (2005), prof. (2007). Azərb. Pedaqoji Rus Dili və Ədəbiyyatı İn-tunu bitirmişdir (1954). 1963–86 illərdə Azərb. Sənaye İn-tunun rus dili, 1986 ildən ADU-nun rus dili kafedralarında, 2001 ildən Azərb. dilçiliyi kafedrasında dosent vəzifəsində çalışmışdır. Tədqiqatları rus dilinin milli məktəblərdə tədrisi metodikasına, Azərb. atalar sözləri və zərbi-məsələlərin rus dilində qarşılığı mövzusunda həsr olunmuşdur.

Əsəri: Bəzi işlək Azərb. sözləri və məsələlərin rus dilində qarşılığı. B., 2005.

**BAXŞİZADƏ** Əmir Əliməmməd oğlu (2.2.1915, Bakı – 15.12.1995, Bakı) – Azərb. kimyaçısı, kimya e.d. (1968), prof.(1971). Azərb. Dövlət Un-tini bitirmişdir (1939). Ümumittifaq Elmi Tədqiqat Olefinlər İn-tunda direktor (1952–63), direktor müavini (1963–76), sektor müdiri (1976–86), laboratoriya müdiri (1986–95) vəzifələrində çalışmışdır. Tədqiqatları aromatik karbohidrogenlərin alkiləşmə proseslərinin tədqiqi və katalizatorların sınaqdan keçirilməsi sahəsindədir. 140 elmi əsərin müəllifidir. Elmi kadrların hazırlanmasında xidməti var.

**BAXŞİYEV** Bahadur Ələkbər oğlu (d.26.12.1932, Ordubad) – Azərb. rentgenoloqu, tibb e.d. (1969), prof. (1970). Azərb. Resp. əməkdar həkimi (1981) və əməkdar müəllimi (2010). Azərb. Dövlət Tibb İn-tunu (indiki ATU) bitirmişdir (1955). Ordubad şəhər xəstəxanasında rentgenoloq və poliklinika müdiri (1955–58) işləmiş, 1959 ildən ATU-nun şüa diaqnostikası və terapiyası kafedrasında çalışmış, 1969 ildən kafedra müdiri, 1983–89 illərdə dekan olmuş, 1992 ildən Azərb. Resp. Səhiyyə Nazirliyinin baş rentgenoloqu və radioloqudur. Tədqiqatları ağ ciyər, qalxanabənzər vəzi. qırtlaq, qara ciyər xəstəliklərinin erkən diaqnostikası məsələlərinə həsr edilmişdir. 300-ə qədər elmi əsərin, o cümlədən bir neçə dərsliyin müəllifidir.

**BAXŞİYEV** Muradəli Məmməd oğlu (d.21.4.1953, Bakı) – Azərb. kardioloqu, tibb e.d. (2004), prof. (2007). Azərb. Dövlət Tibb İn-tunu (indiki ATU) bitirmişdir (1976). 1987 ildən ATU-nun daxili xəstəliklər və reanimatologiya kafedrasında işləyir. Tədqiqatları kardiologiyanın arterial hipertenziya, funksional diaqnostika, aritmiya və ürək çatışmazlığı məsələlərinə həsr edilmişdir. 80-dən artıq elmi əsərin müəllifidir.

Əsəri: Klinik elektrokardiostimulyasiya. B., 2006.

**BAXTÁ** – RF-də, Krasnoyarsk diyarı ərazisində çay. Yeniseyin sağ qolu. Uz. 498 km, hövzəsinin sah. 35,5 min km<sup>2</sup>-dir. Orta Sibir yaylasından axır. Oktyabrın ortalarından mayın ortalarına qədər donur. Aşağı axınında gəmiçiliyə yararlıdır.

**BAXTÁDZE** Kseniya Jermolayevna (5.2.1899, Tiflis – 28.11.1978) – gürcü seleksiyaçısı. Ümumittifaq Kənd Təsərrüfatı EA-nın akad. (1956) və Gürc. SSR EA-nın (1955) akad. SSRİ Dövlət mükafatı laureatı (1949), Sosialist



Əməyi Qəhrəmanı (1966). Tədqiqatları çayın seleksiyası və toxumçuluğuna həsr edilmişdir; yüksək məhsuldar və yüksək keyfiyyətli çay sortlarının (gürcü №1 və №2,



qışadavamlı № 3–12), “Kolxida” sortklonunun və s. müəllifidir.

**BAXTEMİR** – Volqa çayı deltasının ən q. qolu. Həştərxan ş.-ndən 18 km aşağıdan başlanır və sonra Köhnə Volqa qolunu sola ayırır. Uz. 125 km. Gəmiçiliyə yararlıdır.

**BAXTƏRƏN** – İranda şəhər. Bax *Kirmanşah*.

**BAXTİN** Mixail Mixayloviç (16.11.1895, Oryol – 7.3.1975, Moskva) – rus filosofu, filoloq. Bank işçisi ailəsində doğulmuşdur. Novorossiya Un-tində (Odesa), sonra Petroqrada Un-tində (1913–18) oxumuşdur. 1918–24 illərdə Nevel və Vitbskdə, 1924 ildən Leninqradda yaşamışdır. 1928 ildə “Dirilmə” dini-fəlsəfi dərnəyində fəaliyyətinə görə 5 il müddətinə xüsusi təyinatlı Soloves düşərgəsində həbsə məhkum olunmuşdur; səhhətinə görə (xroniki osteomielit) düşərgə Kustanaya sürgünlə əvəz edilmişdir. 1941–45 illərdə Moskva ətrafındakı orta məktəblərdə müəllim, 1945–69 illərdə Saranskdakı Mordva Dövlət Pedaqoji İntunda (1957 ildən un-t) ədəbiyyat kafedrasının müdiri işləmişdir. 1969 ilin oktyabr ayından Moskvada və Moskva ətrafında yaşamışdır. “İncəsənət və məsuliyyət” (1919) məqaləsi ilk çap olunmuş əsəridir. 1920-ci illərin 2-ci yarısında B. dostlarının adı ilə kitablar (Voloşinov V.N. “Freydizm”, 1927; Medvedev P.N. “Ədəbiyyatşünaslıqda formal metod”, 1928; Voloşinov V.N. “Marksizm və dil fəlsəfəsi”, 1929), humanitar biliyin aktual problemlərinə dair bir sıra məqalələr yazmış və dərc etdirmişdir. “Dostoyevski yaradıcılığının problemləri” (1929; 2-ci, yenidən işlənmiş və əlavələr edilmiş nəşri: “Dostoyevski poetikasının problemləri”, 1963) öz adı ilə çap olunmuş ilk kitabıdır. 30-cu illərin ortalarından roman nəzəriyyəsinə dair əsərlər (“Romanda söz”, 1934–35, 1975 ildə çap olunmuşdur; “Tərbiyəvi roman və onun realizm tarixində əhəmiyyəti”, 1936–38, əlyazması itmişdir, fraqmentlər 1979 ildə çap olunmuşdur; “Fransua Rablenin yaradıcılığı və orta əsrlər, Renessans dövrü xalq

mədəniyyəti”, 1940; 1965 ildə çap olunmuşdur və s.) yazmışdır. 1950–60-cı illərdə yazdığı “Nitq janrları problemi” (1952–53, 1979 ildə çap olunmuşdur) və “Mətn problemi” (1959–60, 1976 ildə çap olunmuşdur) əsərləri (hər iki əsər tamamlanmamışdır) ilə 1920-ci illərin nəzəri-metodoloji problematikasına qayıtmağa təşəbbüs göstərmişdir.

B. 1910–20-ci illərdə fəlsəfədə və digər humanitar elmlərdə daha intensiv ifadə olunmuş “elm aləmindən həyat aləminə” (H.G. *Qadamer*) dönüşün fəal iştirakçısı idi. 1920-ci illərin əvvəllərinə aid əlyazmalarında B. *yeni kantçılıqdan* çıxış edərək 19–20 əsrlərin fəlsəfə mədəniyyəti “qnozeologizmindən” “əməl fəlsəfəsinə” – “fikirdəki gerçəkliyin yaşanan gerçəkliyin arxitektonikası” kontekstində müəllifliyin tarixən motivləşdirilmiş formaları kimi mədəni yaradıcılığın müxtəlif sahələrinin fenomenoloji təsvirinə keçidi müəyyənləşdirmişdir. “Dil, linqvistik və stilistika fəlsəfəsi”nin yenidən səmtləşdirilməsi planında hələ Aristotel dövründən bərqərar olmuş predmetli-məntiqi “hökmədən” (B.-ə görə monologizm) diaoloji baxımdan real məkan və zamanda (“varlıq-vaqiə”, “xronotop”) digər mülahizələrlə, “səslərlə”, özgə nitqi ilə əlaqələndirilmiş sözün sosial və vaqiəvi ölçüsünə keçmək üçün B. filoloq kimi özünün başlanğıc fəlsəfi niyyətini inkişaf etdirmişdir. B.-in “əməl” və “vaqiə” fəlsəfəsindən hələ 1920-ci illərdə postulat kimi qəbul etdiyi “metalinqvistikaya” – mühakimə-sözün tarixi həyatı haqqında yeni elmə məcburi dönüşü Qərb fəlsəfəsindəki (hermenevtika, *analitik fəlsəfə*, *strukturalizm*) və filologiyadakı müvafiq təmayülləri qabaqlamışdır. B.-in “bədi nəsrin” xüsusi tipi kimi roman nəzəriyyəsi onun (1930-cu illərdə) fəlsəfi və filoloji maraqlarının sintezi olmuşdur: klassik eposdan (həmçinin faciədən) fərqli olaraq romanda insan və dünyanın obrazı başa çatmış müasirliklə “çox sərbəst əlaqə zonasında” qurulur; əlahiddə lirik sözdən fərqli olaraq romanda söz tarixi təşəkkülün sosial diferensiasiyası və “ixtilafını” əks etdirir. B. romanın mənşəyini antik dövrün “romanlaşdırılmış janrları” (“Sokrat dialoqu”, “menippeya”) və orta əsrlərin, Renessans dövrünün “qeyri-rəsmi” (“karnaval”) mədəniyyəti ilə əlaqələndirmişdir. B.-in əsərləri dünyanın bir çox dilinə tərcümə olunmuşdur.

Əsərləri: Вопросы литературы и эстетики. М., 1975; Эстетика словесного творчества. М., 1979.

**BÁXUS** (lat. Bacchus), V a k x (yun. Bákxos) – antik mifologiyada *Dionisiri* adlarından biri.

**BAXVÁLOV** Nikolay Sergeyeviç (29.5.1934, Moskva – 29.8.2005, Moskva) – rus riyaziyyatçısı, REA-nın akad. (1991), prof. (1965). SSRİ Dövlət mükafatı laureatı (1985). Moskva Dövlət Un-tini bitirmişdir (1955). Əsas tədqiqatları hesablama riyaziyyatı sahəsindədir. Hesablama alqoritmlərinin optimallaşdırılması üzrə tədqiqatlara ilk başlayanlardan biri olmuş, onlar üçün xətanın kiçik qiymətlərinin alınması üsullarını işləyib hazırlamışdır. Diferensial tənliklər nəzəriyyəsinə ortaqlama üsullarını inkişaf etdirmişdir. **BAİRİKİ** – Kiribati dövlətinin paytaxtı. Əh. 44,4 min (2005). Bairiki a.-nda (*Gilbert adalarına* daxildir) yerləşir.

Əsası 1895 ildə B.Britaniyanın Gilbert və Ellis a.-ları protektoratının (1916 ildən müstəmləkəsinin) inzibati mərkəzi kimi qoyulmuşdur. 1979 ildən müstəqil dövlətin paytaxtıdır. Cənubi Sakit okean un-tinin filialı (1973 ildən), Milli kitabxana (1979) var. Kokos, balıq ticarəti mərkəzidir.

B.-dən 8 km şm.-q.-də ölkənin əsas dəniz portu və gəmi təmiri emalatxanaları (Betio a.-nda) yerləşir. Yaponiya hərbi bazasının qalıqları (hərbi texnikanın qalıqları, yapon xatirə bağı, sintoist məbədi və qəbiristanlıq) saxlanmışdır. Kiribati mədəniyyət mərkəzi (o cümlədən kokosdan düzəldilmiş kустar məmulat, köpəkbalığı dişləri ilə bəzədilmiş qılınclar və s. ticarəti) B.-dən 16 km ş.-dədir. Beynəlxalq aeroport B.-dən 20 km ş.-dədir. **BAİRLƏR** (türkcə bayır – təpə) – bərkimmiş qum təpələri, yaxud tirələri. Hünd. 5–25 m. Relyefdə qapalı çökmələrlə növbələşir. Orta və Mərkəzi Asiyanın, həmçinin Ərəbistan y-a-nın səhra və yarımsəhraları üçün səciyyəvidir.

**BAİTOV MƏDƏNİYYƏTİ** – Uralaşağının meşə-çöl və cənubi tayqa rayonlarında Erkən Dəmir dövrünün əvvəllərinə (e.ə. 8/7–5/4 əsrlər) aid arxeoloji mədəniyyət. 1960-cı illərdə V.Y. Stoyanov tərəfindən üç abidə qrupu: Nosilov, Lixaçov, Borkov birləşdirilərək Tobol çayı sahilindəki Baitov (Çudaki) məskəninin əsasında müəyyənləşdirilmişdir. Şəhər və kənd yeri, mövsümi düşərgələr, məzarlıqlar, ocaqları olan bir, yaxud iki kameralı yarımqazmalar aşkar olunmuşdur. Qabların əksəriyyəti dəyirmi oturacaqlıdır, yuxarı hissəsi xırda oyuqlar, qabarıq “mirvarilər”, cızma xətlər, döymələr və daraqvarı möhür basmaları ilə naxışlanmışdır.



Bairiki şəhərindən görünüş.

Daş qaşov, ox ucluqları, keramik iy, mis balta-kelt, tökmə qəliblər, dəmir bıçaqlar tapılmışdır. Ölülər xəndəklə əhatə olunmuş kurqanların altındakı çalalarda dəfn edilirdi. Təsərrüfatın əsası maldarlıq idi. B.m.-ni mənşəcə Tunc dövrünün sonlarına aid olan yerli Barxatov mədəniyyəti və Son Suzqun mədəniyyəti ilə bağlayırlar. B.m. Tobol-İşimin cənubi tayqa rayonunda təşəkkül tapmış kaşi mədəniyyətinin komponentlərindən biri olmuşdur.

**BAJAN** Mikola (Nikolay Platonoviç) (9.10.1904, Kamenets-Podolski ş. – 23.11.1983, Kiyev) – Ukrayna şairi, dövlət xadimi, Ukr. SSR EA-nın akad. (1951). Lenin mükafatı (1982) və SSRİ Dövlət mükafatı (1946, 1949) laureatı. “17-ci patrul” adlı ilk şeir kitabı 1926 ildə çap

olunmuşdur. 20-ci illər yaradıcılığında *futurizm* və *ekspresionizmin* təsiri duyulur (“Hofman gecəsi”, “Uman gettosu” poemaları; hər ikisi 1929). “Cahillər”, “Deborra” poemalarının (1933; 1968), “Tıçinanın klarneti” şeirinin (1970), “Daniil Qalitski” (1942) tarixi və insanın mənəvi aləmini əks etdirən “Qoca ustanın gecə düşüncələri” (1976) poemalarının müəllifidir. “Gürcüstan şeirləri” (1939–40), “Özbəkistan şeirləri” (1949), “Mitskeviç Odessada” (1957) və s. şeir silsilələri var. Ə. Nəvainin “Fərhad və Şirin”, Ş. Rustavelinin “Pələng dərisi geymiş pəhləvan” poemalarını Ukrayna dilinə tərcümə etmişdir. “Bayraq və günəş”, “Sülhün silahı”, “Çapar”, “Səyyar centlmen” və s. şeirləri, “Döyüşdən əvvəlki gecə” poemalarından parçalar

V.İ. Bajenov. Yarğan üzərində böyük körpü (1778–84). Saritsino (solda); Mixail qəsri (1797–1801). Sankt-Peterburq (sağda).



Azərbaycan dilinə tərcümə edilmişdir.

**BAJENOV** Vasili İvanoviç (12.3.1738, Moskva – 13.8.1799, S.-Peterburq) – rus memarı, boyakar və qrafik. 15 yaşından rəssamlıq sənətini müstəqil öyrənməyə başlamış, Moskvadakı Qolovin sarayının yangından sonrakı bərpasında (1753–54) 2-ci dərəcəli rəssam işləmişdir. Moskva Un-ti nəzdindəki raznoçin gimnaziyasında (1755), EA-da, S.-Peterburqda akademik gimnaziyada (1756–57) oxumuşdur. Rəssamlıq Akademiyasında (1758–60) təhsil almışdır. 1760–65 illərdə Rəssamlıq Akademiyasının təqaüdcüsü kimi Fransa və İtaliyada görkəmli sənətkarların yaradıcılığı ilə tanış olmuş, əsərlərini nümayiş etdirmişdir. Florensiya və Bolonya rəssamlıq akademiyalarına üzv seçilmişdir. Yekaterinqof saray ansamblı layihəsinə görə 1765 ildə S.-Peterburq Rəssamlıq Akademiyasının akademiki, 1799 ildə isə vitse-prezidenti olmuşdur. *Klassisizmin* ciddiliyi ilə memarlıq formalarının sərbəst məkan uyurluğunu özündə birləşdirən B. üslubu həm müəllimlərinin, həm də Qədim Roma və İtaliya abidələrinin təsiri altında formalaşmışdır. 1765 ildə S.-Peterburqda qayıtdıqdan sonra bir sıra layihələr üzərində işləmişdir (Kamennı ostrov sarayı, xüsusi sifarişlər). 1767 ildə imperatriçə II Yekaterinanın tapşırığı ilə “Kremlin yenidən qurulması” layihəsinə işləyib-hazırlamışdır. 12.6.1773 ildə təməlqoyma mərasimi olmuş, lakin 1775 ildə imperatriçə Kremlin qədim kilsələrinə ziyan dəyəcəyindən (torpaq işləri aparılarkən onlar çökmüşdü) ehtiyat edərək bu niyyətdən imtina etmişdir. *Paşkovun evi* (1784–86), S.-Peterburqdakı Mixail qəsri (1792–96) və s. layihələrində 18 əsr rus klassisizminin təşəkkül və inkişaf dövrü memarlığının



ənənələrindən istifadə edən B.-un yaradıcılığı rus memarlığının inkişafına böyük təsir göstərmişdir. Memarlığa dair nəzəri əsərləri vardır.

**BAJENOV XRİZOTİL-ASBEST YATAĞI** – RF-də, Yekaterinburq ş.-ndən 60 km şm.-ş.-də, Ural d-rının ş. yamacındadır. Dünyada ən böyük xrizotil-asbest yatağıdır. 1885 ildə kəşf olunub, 1889 ildən dövrü surətdə, 1965 ildən isə daimi, açıq üsulla işlənir. Xrizotil-asbestin kəşf olunmuş ehtiyatı təqr. 68 mln t., asbestin filizdə miqdarı 2,47%-dir. Yataq hidrotermal tiplidir. Qırılmazla bir sıra bloklara bölünmüş və ultrasəsi sükurlardan ibarət iri massivdə yerləşir. Sənaye əhəmiyyətli xrizotil-asbest mineralaşması damar və damarcıqlar şəbəkələri şəklində peridotit bloklarının kənarında yerləşir. Filiz zonasının uz. təqr. 10 km-dir; 1 km dərinliyədək izlənilir. 34 filizli sahə aşkar edilmiş, 24-ü (uz. 200 m-dən 4,5 km-ədək, qalınlığı 20 m-dən 300 m-ədək) öyrənilmişdir. Xrizotil-asbest lifinin uzunluğuna görə filiz 7 növə ayrılır.

**BAJÓV** Pavel Petroviç (27.1.1879, Perm qub.-nın Yekaterinburq qəzası – 3.12.1950, Moskva; Yekaterinburqda dəfn olunmuşdur) – rus yazıçısı, publisist, diyarşünas, etnoqraf. SSRİ Dövlət mükafatı laureatı (1943). Perm ruhani gimnaziyasını bitirmişdir (1899). “Ural əhvalatları” (1924) oçerklər kitabının və “İtirilmiş zolaq” (1928) povestinin müəllifidir. 1936 ildən fəhlə folkloru ruhunda maraqlı rəvayətlər yazmışdır. Bu rəvayətlərdə insan şəklində salınmış və ilahiləşdirilmiş təbiət (Mis dağının sahibəsi, Böyük Bağaiları və b.) istedadlı fəhlələrə kömək edir (“Malaxit mücrü”, 1939). Rəvayətlərin motivləri əsasında “Daş çiçək” bədii filmi çəkilmiş (1946), K.V. Molçanov və S. Prokofyev eyniadlı opera (1950) və balet yazmışlar (1954). B.-un yaradıcılığında sosial, məişət və əsətiri görüşlər xoşbəxtlik, incəsənət, yaradıcı insan haqda fəlsəfi düşüncələrlə birləşir. “Yaşıl cırcırma” (1939), “Uzaq-yaxın” (1949) avtobiografik povestləri uşaqlar üçün yazılmışdır.

Əsərləri: Seçilmiş əsərləri//Dünya uşaq ədəbiyyatı kitabxanası.47-ci cild (2-ci kitab). B., 1989; Соч.: В 3 т. М., 1986; Малахитовая шкатулка. М., 2002.

**BAK** (Buck) Linda (d. 29.1.1947, Sietl) – amerikan molekulyar bioloqu. Nobel mükafatı laureatı (2004, R. Aksella birlikdə). Vaşinqton Un-tini bitirmişdir (1975). Bostondakı Harvard Tibb Məktəbinin prof.-udur (2001). Tədqiqatları

məməlilərin iybilmə sisteminin iş prinsiplərinin öyrənilməsinə həsr edilmişdir. Şirin qidanın hiss edilməsinə cavabdeh olan reseptor zülalını kodlaşdıran geni identifikasiya etmişdir.

**BAK** (Buck) Perl (26.6.1892, Qərbi Virjiniya ştatı, Hilsboro – 6.3.1973, Vermont ştatı, Denbi) – Amerika qadın yazıçısı. Nobel mükafatı laureatı (1938). Misioner ailəsində anadan olmuş, uşaqlığı Çində keçmişdir. ABŞ-da kollec bitirdikdən sonra Nankin un-tində dərslər demişdir. Amerika mətbuatında 1923 ildən çıxış etməyə başlamışdır. Çin haqqında yazdığı “Şərq küləyi, Qərb küləyi” (“East wind, west wind”, 1929) romanı, həmçinin sonradan varlı mülkədarə çevrilən Çin kəndlisinin taleyindən bəhs edən “Torpağın evi” trilogiyası [“Torpaq” (“The good earth”, 1931), “Oğullar” (“Sons”, 1932), “Dağlıq ev” (“A house divided”, 1935) romanları] ona böyük şöhrət gətirmişdir. 2-ci dünya müharibəsi illərində publisist kimi çıxış etmişdir. Antifaşist oçerklər və kitabçalar yazmışdır. 1940–50-ci illərdə Çin xalqının azadlıq mübarizəsindən, Amerika ailəsinin sosial-psixoloji problemlərindən, nüvə münaqişəsi təhlükəsindən bəhs edən, 19 əsr ingilis realizmi üslubunda epik tərzdə yazılmış bir sıra romanlar [I. Sec (I. Sedge) təxəllüsü ilə] nəşr etdirmişdir. Uşaqlar üçün kitabların, pyeslərin, memuarların, hekayə toplularının müəllifidir.

**BAK** (Bacq) Zenon Marsel (31.12.1903, La-Luyver – 12.7.1983, Lyej) – Belçika fizioloqu, farmakoloq və radiobioloq. Belçika Kral EA üzvü. SSRİ EA-nın əcnəbi üzvü (1958), Lyej Un-tinin prof.-u (1934). Brüssel Un-tini bitirmişdir (1927). Əsas işləri sinir impulslarının kimyəvi ötürülməsi-



nin tədqiqinə həsr edilmişdir. Döyüş zəhərləyici maddələrinin heyvan orqanizminə təsirini öyrənmişdir. Şüa xəstəliyinin profilaktikası üçün kimyəvi vasitələrin işlənilməsi ilə məşğul olmuş, sistamin və onun törəmələrinin radiomüdafiə təsirini müəyyənləşdirmişdir. Radiasiyanın kiçik dozalarının orqanizmə təsirini qiymətləndirmək üçün bioloji testlər təklif etmişdir. Radiobioloq-patoloqlar məktəbi yaratmışdır. Müqayisəli farmakologiyanın banisidir.

Əsərləri: L'acetylcholine et l'adrenaline. 2 ed. P., 1947; Fundamentals of radiobiology. L., 1955 (with P. Alexander); Химическая защита от ионизирующей радиации. М., 1968.

**BAK** (holl. bak – təkne, tabaq), gəmi-də – gəminin yuxarı göyərtəsinin burun hissəsində tikili. Yelkənlə gəmilərdə B. yuxarı göyərtənin forşevenindən (burun hissəsinin konturu boyunca tirşəkili detal) ön dorağacına qədər olan sahə, müasir gəmilərdə isə yuxarı göyərtənin burun hissəsində üst tikilidir. B. yuxarı göyərtəni qarşı dalğadan qoruyur, gəminin üzmə qabiliyyətini, ləpəyə davamlılığını və batmazlıq qabiliyyətini artırır, gəmiçilik keyfiyyətlərini yaxşılaşdırır. B.-in göyərtəsində lövbər və yanalma qurğusu (braşpil, bucurqad və s.), göyərtənin altında isə zəncir qutusu, şkipər avadanlığı və s. yerləşdirilir. Gəmi anbarının (trümün) üstündə yerləşən və ya gəminin ortasındakı üst tikili ilə birləşdirilən B. uzadılmış adlandırılır. Burada yük yerləri (yük gəmilərində) və ya kayutlar (sərnişin gəmilərində) yerləşdirilir.

**BAKAL DƏMİR FİLİZİ YATAQLARI** – RF-nin Çelyabinsk vil.-ndə, Ay və Yuryuzan çaylarının arasındadır. 18 əsrin ortalarından istismar olunur. 20-dən çox yataqdan ibarətdir. Hesablanmış filiz ehtiyatı təqr. 620 mln. t-dur. Filizdə Fe-un miqdarı 29–46%-dir (1991). Həsilat mərkəzi Bakal ş.-dir.

**BAKAL MƏDƏNİYYƏTİ** – Ural və İşim çayları arasındakı meşə-çöl zonasında 9–14/15 əsrlərə aid arxeoloji mədəniyyət. 1956 ildə K.V. Salnikov tərəfindən müəyyənləşdirilmişdir. İset çayı sahilində çıxıntılı tirlərlə üzələnmiş gil sədləri olan Bakal şəhər yerlərinin adı ilə adlandırılmışdır. Yeri üstü evlərin buxarı-çuvalı olmuşdur. Tayqa ənənəsi dəyirmi gövdəsinin yuxarı hissəsində cizma və basma naxışları olan qablarda, həmçinin oxlarda sümük ucluqların üstünlük təşkil etməsində əksini tapmışdır. Torpaq qəbirlərdə ölümlər başı c.-q. və q. istiqamət-

tində dəfn olunmuşdur. Ayrı-ayrı çalalarda qarnı üstə uzanmış, ayaqları qatlanmış, pillə üstünə qaldırılmış başları q.-ə doğru istiqamətləndirilmiş yəhərlüyüənli atlar basdırılmışdır. Silah və yəhər-yüyən tipləri, həmçinin atların dəfni adəti Qazaxıstan ərazisində yaşayan qırçaqların təsirini əks etdirir. Uralyanı və İrtısyanı mədəniyyətlər ilə əlaqələr də izlənilir.

**BAKALAVR** (son lat. baccalarius, ilkin mənası – yarımamir; baccalaria – malikənə sözündən) – bir çox ölkənin çoxpilləli ali təhsil sistemində ilk elmi dərəcə; 4-illik baza təhsilini başa vurduqdan, imtahanları verdikdən və bir qayda olaraq, buraxılış işini müdafiə etdikdən sonra verilir. Azərb.-də 1993 ildən tətbiq olunur. Bakalavriatın proqramları genişprofilli, ümumelmi və ümumpeşə səciyyəlidir. B. dar ixtisaslaşma olmadan əsaslı hazırlıq keçir. Azərb. Resp.-nin “Təhsil haqqında qanun”una (2009) əsasən B. ali peşə təhsilini zəruri edən ixtisaslaşma tələblərinə uyğun vəzifə tutmaq hüququna malikdir.

Fransada B. dərəcəsini orta məktəb məzunları alır; bu, onlara ali məktəblərə daxil olmaq hüququnu verir.

**BAKANAS** – Qazax. Resp.-nin Şərqi Qazaxıstan vil. ərazisində çay. Uz. 240 km, hövzəsinin sah. 25,1 min km<sup>2</sup>. Çingiztau silsiləsindən başlanır. Balxaş-Alakol çuxurunda qumluqlarda itir. Əsasən, yağış suları ilə qidalanır. Bəzi illərdə quruyur. Sulu dövrlərdə suvarmada istifadə olunur.

**BAKBÓ** (Tonkin körfəzi) – Çin və Vyetnam sahillərində Cənubi Çin dənizinin körfəzi. Açıq dənizdən Leyçjou y.-a və Haynan a. ilə ayrılır. Uz. 330 km, eni 241 km, dərinliyi 40–82 m. B.-ya Honqha, Ma, Ka və s. çaylar tökülür. Şm.-da materiklə Haynan a. arasındakı Haynan boğazı vasitəsilə dənizlə birləşir. Sutkalıq qabarmalar (5,9 m-ədək) olur. Hayfon portu (Vyetnam) var.

**BAKEN** (holl. baken – siqnal, işarə) – naviqasiya təhlükələrini və ya *farvaterləri* (gəmi yolunu) bildirmək üçün lövbərə bağlanmış üzən nişan. Konusvari, silindrik, yaxud kürə formasında olur. Yerləşdirilmə sistemindən asılı olaraq müxtəlif rəngli B.-lər var. B. işıqlandırma qurğuları, işıq əksediciləri və ya səs siqnalı qurğuları ilə təchiz edilir. Fənəri avtomatik yanib-sönən B.-lərdə gecələr qırmızı (sağ sahil) və ya ağ (sol sahil) siqnal işığı yanır. Yaşayış məntəqələri yaxınlığında ağ işıq yaşıl işıqla əvəz edilir.



Baku. Müqəddəs Nikolay kilsəsi.

**BAKETİNG** (ing. bucketing) – brokerlərin qeyri-qanuni fəaliyyəti; müştərilərin əmlərinin qəsdən yerinə yetirilməməsi və fyuçers sövdələrini həyata keçirərkən, onların zəmanət əmanətlərindən özbaşına istifadə etməsi.

**BAKEU** (Bacău) – Rumıniyanın ş.-ində şəhər. Baku judetinin inz. m. Siret çayının Bistritsa çayına töküldüyü yerin yaxınlığındadır. Əh. 171,4 min (2005). D.y. qovşağı. İlk dəfə adı 1408 ildə çəkilir. 15–17 əsrlərdə Moldova knyazlığının mühüm ticarət-yarımara və gömrük mərkəzi olmuşdur. Knyaz sarayı ansambli (15 əsr), Müq. Məryəm (1491), Müq. Nikolay (1840), Konstantin və Yelena (1845), Müq. Üçüqnum (1876) kilsələri və s. qorunub saxlanmışdır. Pedaqoji in-t, tarix və təbiətşünaslıq muzeyləri, dram (1852 ildən) və kukla teatrları fəaliyyət göstərir. Kimyəvi gübrələr kombinatı, maşınqayırma, elektronika (Koreyanın “Daewoo” televizorlarının yığıcı), ağac emalı, selülöz-kağız, toxuculuq (kətan parçalar), yeyinti sənayesi və tikinti materialları istehsalı müəssisələri; İES, 2 SES var.

**BAKI**, Böyük Bakı – Azərb. Resp.-nin paytaxtı (1918 ildən). Abşeron y.-ində, Xəzərin q. sahilində port. D.y. və avtomobil yolları qovşağı. Beynəlxalq və resp. əhəmiyyətli iki aeroportu var. Xəzərin ş. sahilindəki Türkmənbaşı, Bektaş, Aktau portları ilə bəzə daşımaları həyata keçirilir. İri sənaye, elm və mədəniyyət mərkəzidir. 1967 ildən metropoliten fəaliyyət göstərir. Şəhərin mərkəzi hissəsi ətrafındakı qəs.-lər, f-klər, z-dlar, mə-

dənlər, k.t. sahələri, kurort yerləri ilə birlikdə Böyük B. şəhər aqlomerasiyasını yaratmışdır. B. ş.-ndə 11 r-n, 61 qəs. var. Sah. 2130 km<sup>2</sup>. Əh. 2,0 mln. (2006).

Bakının ərazisi Abşeron y.-a-nın əsas hissəsini, Abşeron və Bakı arxepelaqlarının və Qobustanın bir hissəsini tutur; c.-q. hissəsi Xəzər sahilı boyunca Cənub-Şərqi Şirvan düzünədək uzanır. Relyefi q. hissədə tirə və təpələrdən, bunların arasındakı çökəkliklərdən, sahil zonasında isə xüsusilə Abşeron y.-a-nın ş. hissəsində düzənliklərdən ibarətdir. Şəhərin mərkəzi hissəsi B. buxtasına pilləli enən amfiteatrda yerləşir. Böyük B.-nin dənizsahili hissəsi okean səviyyəsindən təqr. 28 m aşağıdır. B.-nin Dənizkənarı Milli Parkı dünyada məşhurdur. B. r-nunda faydalı qazıntılardan neft, qaz, tikinti materialları (tikinti daşı, sement və əhəng xammalı, qum, gil) hasil edilir; müalicə əhəmiyyətli mineral sular çıxır (Şıx. Suraxanı). Çoxlu palçıq vulkanı (Keyrəki, Boğ-boğa, Lökbatan və s.) var. İqlimi quru subtropikdir. Orta aylıq temp-r yanvarda 3 4°C, iyulda isə 25–26°C-dir. İllik yağıntı 300 mm-ə qədərdir. Böyük B.-nin c.-q. hissəsi resp.-nin ən az yağıntılı yeridir. Bu hissədə illik yağıntı 150 mm və daha azdır (Putada 110 mm). B. üçün güclü şimal küləyi – *xəzri* və cənub küləyi – *gilavar* səciyyəvidir. Ərazisində şor göllər (Böyükşor, Xocasən və s.) var. Boz-qonur, şoran və şorakətvari torpaqlar, sahil boyunda dənizkənarı qumlar və qum təpələri yayılmışdır. Efe-merlər, şoran otları, yovşan və s. bitir.



Landşaftı quru çöl və yarımsəhradır.

**Tarix.** Abşeron y-a-nda tapılmış arxeoloji materiallar buranın qədim yaşayış məskəni olduğunu sübut edir. Pirallahı, Zığ gölü ətrafı, Şüvəlan, Mərdəkan, Binəqədi, Əmircan və s. yerlərdə tapılmış materiallar e.ə. 3–1-ci minilliklərə aiddir. B.-nin salındığı tarix dəqiq məlum deyildir. Bəzi tədqiqatçılar B.-ni Qaytara (Qanqara), Albana, Baruka və s. ilə eyniləşdirirlər. B.-da tapılmış 5–7 əsrlərə aid Sasani dəfinəsi o dövrdə buranın yaşayış məntəqəsi olduğunu göstərir. 5–6 əsr mənbələrində şəhər Bağavan və Atəşi-Baquan adlandırılır. Ərəb mənbələrində (10 əsr) “Bakuyə”, “Bakuh”, “Baku”, rus məxəzlərində (15 əsr) “Baka”, Səfəvilər dövründə fars dilində yazılmış qaynaqlarda isə “Badkubə” kimi qeyd edilir.

B. hələ orta əsrlərdən Yaxın və Orta Şərqi iri şəhərlərindən idi. İqtisadiyyatında neft və duz əsas yer tuturdu. Ərəb səyyahı Əbu Düləfin (10 əsr) məlumatına görə, B.-dakı iki neft mənbəyindən ildə təq. 720 min dirhəm gəlir götürülürdü. Feodal münasibətlərinin, həmçinin ticarət və sənətkarlığın inkişafı şəhərin tərəqqisinə imkan yaradırdı. Beynəlxalq ticarət yolları ayrıcında olan B. Şərqi və Qərbi ölkələri arasındakı ticarətdə mühüm əhəmiyyətə malik idi. B.-ya xəzər, slavyan, Bizans, Çin, İraq, Suriya, Genuya, Venesiya, İran, Hindistan tacirləri gəlirdi. B.-dan İran, İraq və s. ölkələrə neft ixrac olunurdu.

9 əsrin 2-ci yarısında Abbasilər xilafətinin zəifləməsi, mərkəzi hakimiyyətdən uzaqlaşmaq meyillərinin qüvvətlənməsi Xilafətə tabe ölkələrdə bir sıra müstəqil dövlətlərin yaranmasına səbəb oldu. Bunlardan biri də Şirvanşahlar dövləti idi. B. 10 əsrin sonlarında Şirvanın əsas şəhərlərindən birinə çevrildi. Əhali sənətkarlıq, ticarət, bağçılıq, bostançılıq, üzümçülük, baramaçılıq, əkinçilik, neft-çıxarma, balıqçılıq və s. ilə məşğul olurdu. Zəfəran da əkilirdi.

B. 10 əsrdən liman şəhəri kimi məşhur idi. 11 əsrin sonu – 13 əsrin əvvəllərində B. sürətlə inkişaf edirdi. 1191 ildə Qızıl Arslan Şamaxını tutduqda Şirvanşah I Axsitan müvəqqəti olaraq paytaxtı B.-ya köçürmüşdü. Şirvanşahlar şəhərin möhkəmləndirilməsinə xüsusi diqqət yetirirdilər. 12 əsrdə B. ikicərgəli qala divarı və xəndəklə əhatə olundu. Qız qalası da şəhərin müdafiə sistemində daxil idi. 1232–35 illərdə B.-ni dəniz tərəfdən qorumaq məqsədi ilə buxta daxilində möh-

kəmləndirilmiş qala tikildi. Şirvanşahlar Xəzər dənizində güclü donanma yaratdılar. 1330-cu illərdə monqollar B.-ya hücum edib, uzunmüddətli mühasirədən sonra şəhəri aldılar. B.-da neft çıxarılması və ticarət tənəzzülə uğradı. Sultan Məhəmməd Olcaytunun [1304–16] Cümə məscidinin divarındakı kitabədə yazılmış fərmanı da bunu göstərir. Fərman rəiyyətdən alınan bir sıra vergini ləğv edirdi. Bu tədbir B.-nin iqtisadi və ticarət mövqeyini bərpa etmək məqsədi güdürdü. 14 əsrin ortalarına doğru B.-da ticarət (xüsusilə dəniz ticarəti) yenidən canlandı. Xəzərdə Genuya və Venesiya tacirlərinə məxsus gəmilər, limanlarda isə ticarət faktoriyaları var idi. Gilan və Şamaxı ipəyinin beynəlxalq ticarətdə əhəmiyyətinin artması ilə əlaqədar B.-nin iqtisadiyyatı yüksəldi. 14 əsrdən B.-dan Qızıl Orda, Moskva knyazlığı, Avropa ölkələri və s. yerlərə müxtəlif mallar, xüsusən ipək, xalça və s. ixrac edilirdi. B.-dan Orta Asiyaya və Xəzərin c. sahillərinə də mal daşınırdı. 14 əsrin 2-ci yarısında B.-nin iqtisadi və siyasi rolunun artması ilə əlaqədar olaraq Xəzər dənizi bəzən *Bakı dənizi* də adlanırdı (bu, 1375 ildə katalan dilində hazırlanmış atlasda göstərilir). B.-da indiyədək qalan tarixi-memarlıq abidələri – Buxara karvansarası (14 əsr), Qız qalası yaxınlığında Multani (Hind) karvansarası (15–16 əsrlər) və s. Şərqi ölkələri ilə geniş ticarət əlaqələrinin mövcudluğunu sübut edir. B.-da hind tacirləri yaşayırdı.

Şirvanşah I Xəlilullahın [1417–62] dövründə B.-da mühüm tikinti işləri aparıldı. Şirvanşahlar sarayı kompleksi də bu dövrdə tikilmişdir. B.-da ticarət, sənətkarlıq inkişaf edir, iqtisadi və mədəni

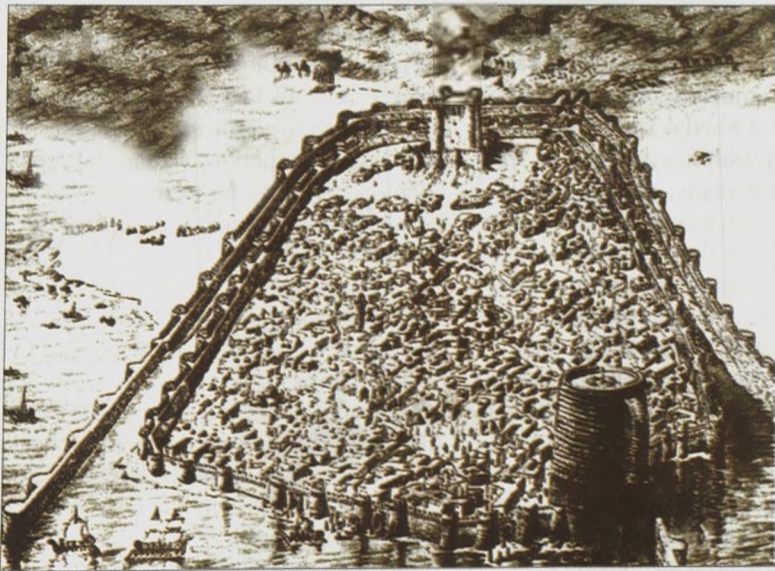

Bakı qalası  
(14 əsr).  
Rəssam  
Y.M. Şablukinin  
rekonstruksiyası.

həyat yüksəlirdi. 15 əsrin 2-ci yarısında Moskva knyazlığı ilə ticarət daha da genişləndi və diplomatik əlaqələr yaradıldı.

1501 ildə Şah İsmayıl Şirvana hücum edərək B.-ni aldı. Səfəvi hökmdarı I Təhməsinib 1538 ildə B.-nin da daxil olduğu Şirvanı Səfəvilər dövlətinə birləşdirdi. Səfəvi–Osmanlı müharibələri zamanı 1578 ildə Osmanlı ordusu B.-ni tutdu. 1607 ildə şəhər yenidən Səfəvilərin hakimiyyətinə keçdi. B.-nin zəngin təbii sərvətləri, habelə mühüm hərbi-strateji əhəmiyyəti 18 əsrin əvvəllərindən etibarən Rusiyanın diqqətini cəlb edirdi. Xəzərin c.-q. sahillərinə yiyələnməyə çalışan I Pyotr xüsusi hərbi dəniz ekspedisiyası yaratdı. 1723 il iyunun 26-da I Pyotrın qoşunu B.-ni tutdu. Lakin Rusiya ilə Səfəvilər arasında bağlanan *Gəncə müqaviləsinə* (1735) görə B. yenidən Səfəvilər dövlətinin hakimiyyətinə keçdi. Məhsuldar qüvvələrin inkişafını ləngidən feodal çəkişmələri və dağıdıcı müharibələrə son qoyulması 1740-cı illərdə şəhərin yüksəlişinə təkan verdi. Səfəvilər dövründə B.-da mis pullar zərb olunurdu. B. və Abşeron əhalisinin xeyli hissəsi xalçaçılıqla məşğul olurdu. 16–18 əsrlərdə sənətkarlıq, xüsusilə də xalçaçılıq daha da inkişaf etdi. B.-da toxuculuq da mühüm yer tuturdu. 17–18 əsrlərə aid tarixi abidələr bu dövrdə B.-da memarlıq, həkkəklik və s.-nin inkişaf etdiyini göstərir.

18 əsrin ortalarında Azərb.-da bir sıra xanlıqlar, o cümlədən *Bakı xanlığı* yarandı. Ara müharibələri bütün Azərb.-da olduğu kimi, B.-da da iqtisadiyyat və mədəniyyətin inkişafına mane olurdu. 18 əsrin 2-ci yarısında B.-da şəhər həyatı və ticarət nisbətən canlandı. Lakin Ağa Məhəmməd Şah Qacarın Azərb.-a hücumla-

rı iqtisadiyyatın və ticarət əlaqələrinin yenidən tənəzzülə uğramasına səbəb oldu. 1796 ilin yazında II Yekaterinanın əmri ilə gen. V.A.Zubovun komandanlıq etdiyi rus qoşunları Azərb.-a soxuldu. İyunun 13-də B. alındı. 1797 ilin əvvəlində gen. P.D.Sisianov B.-nin komendantı təyin olundu. II Yekaterinanın ölümündən sonra oğlu I Pavel V.A.Zubovu geri çağırırdı. Çar qoşunları 1797 ilin martında B.-ni tərk etdi. 19 əsrin əvvəllərində I Aleksandr Xəzərsahili vil.-ləri, ilk növbədə B.-ni tutmaq planı ilə xüsusi maraqlanırdı. Rusiya–İran müharibəsi (1804–13) bu planın həyata keçirilməsini sürətləndirdi. 1805 il avqustun 12-də çar qoşunu B.-ni mühasirəyə aldı, lakin müvəffəqiyyət qazanmayaraq geri çəkildi. 1806 ilin əvvəlində gen. P.D.Sisianovun qoşunları yenidən B.-ya yaxınlaşdı. Şəhəri təslim etmək haqqında B. xanı Hüseyinqulu xanla danışıqlar zamanı gen. P.D.Sisianov öldürüldü. 1806 il oktyabrın 6-da B. Rusiya imperiyasına birləşdirildi. Həmin dövrdə B. İçərişəhərdən və qala divarlarından kənarında tikilmiş bir neçə binadan ibarət idi. 1807 ildə B.-da 500 ev, 3000 əhali vardı, lakin əhali artdıqca şəhər qala divarlarından kənar genişləndirdi.

*Gülüstan sülhünə* (1813) görə, Şimali Azərb., o cümlədən B.-nin Rusiya imperiyasına birləşdirilməsi təsdiq edildi. 1849 ildə şəhərdəki evlərin sayı 1600-ə, əhalinin sayı isə 8120 nəfərə çatırdı. B. quberniya mərkəzi olduqdan (1859) sonra daha sürətlə böyüməyə başladı. Şəhərin iqtisadiyyatı da sürətlə inkişaf edirdi. Abşeronda illik neft istehsalı 200–300 min puda çatırdı. 1847 ildə B.-nin Bibiheybət sahəsində mexaniki üsulla ilk neft quyusu qazılmasına təşəbbüs göstərildi. 1864 ildə qədər neft istehsalında icbari əməkdən istifadə olunurdu. 1871 ildə Balaxanıda ilk buruq işə düşdü. Neft istehsalında iltizam sisteminin ləğvi (1872) sənayenin bu mühüm sahəsinin inkişafına təkan verdi; B.-da neft sənayesinə xarici kapitalın axını başlandı. 1879 ildə B.-da 9 qazıma buruğu var idi, 1900 ildə onların sayı artıq 1710-a çatdı. Neft istehsalı 1873 ildəki 3,9 mln. puddan 1895 ildə 348 mln. puda çatdı. B. nefti Amerika neftini Rusiya bazarlarından tamamilə sıxışdırdı və dünya miqyasına çıxdı. 1859 ildə Suraxanıda ilk neft emalı z-du işə salındı. 1873 ildən başlayaraq B. ətrafında neft emalı r-nu (Qaraxəhər) yarandı. Bir qədər sonra Keşlə və Ağşəhərdə neft emalı z-dları tikildi. Neft sənayesi ilə yanaşı,



Bakı 1861 ildə (Akad. Dornun atlasına görə).

B.-da başqa sənaye sahələri də inkişafa başladı; mexaniki z-dlar, emalatxanalar, tütün-f-kləri, buxar mühərrikləri ilə işləyən dəyirmanlar və s. yarandı. Lakin çar hökuməti və neft sənayeçiləri şəhərin abadlığına fikir vermirdilər. Yeni tikililər, əsasən, varlıların evləri, banklar, ticarət və sənaye firmalarının binalarından ibarət idi. 1849 ildə tikilən sutəmizləmə st. gündə cəmi 30 min vedrə su verirdi. Yalnız 1899 ildə ikinci belə st. işə salındı. Şəhərdə kanalizasiya yox idi.

B. və onun ətraf r-nlarının sürətli inkişafı dəmir və su yolları nəql. yaratmağı tələb edirdi. 1880 il yanvarın 20-də B.-ni Balaxanı, Sabunçu və Suraxanı mədənləri ilə birləşdirən dar d.y. istifadəyə verildi. 1883 il mayın 8-də Bakı–Tiflis d.y. işə salındı. 1899 ildə B.-da ilk konka işləməyə başladı. 1900 ildə Petrovsk Dərbənd–Biləcəri d.y. xəttinin çəkilişi başa çatdırıldı. Bu xətt sonra Qroznı–Beslan d.y. ilə birləşdirildi. B.-nin Ümumrusiya d.y. şəbəkəsinə qoşulması neft ixracını xeyli artırdı.

Hələ 1840-cı illərdə Xəzərdə buxar gəmiləri işləyirdi. 1859 ildə B. portunun

tikintisinə başlandı. 1860-cı illərdə Xəzərdə gəmiçiliklə məşğul olan “Qafqaz və Merkuri” cəmiyyətinin 15 buxar gəmişi var idi. Sonralar bu cəmiyyət böyük şirkətə çevrildi. 1898 ildə Rusiya dəniz donanmasının daşdığı yükün 40%-dən çoxu Xəzər donanmasının payına düşürdü.

Nəql. vasitələri ilə yanaşı, B.-da rabitə sahələri də yarandı. 1868 ildə Bakı–Tiflis, 1879 ildə Bakı–Krasnovodsk teleqraf xətləri (dənizin dibi ilə), 1886 ildə isə şəhərdə ilk telefon xətti çəkildi. Həmin il yanvarın 1-də B. dairə məhkəməsi təsis olundu. Vergilərin qoyulması və toplanması, qub.-da mədaxil və məxaricin hesabını aparmaq üçün 1872 ilin avqustunda Xəzinə palatası yaradıldı. 1873 ilin yanvarında yerli dövlət nəzarəti orqanı – B. nəzarət palatası yaradıldı. B. və Yelizavetpol (Gəncə) qub.-ları, Dağıstan vil. və Zaqatala dairəsinə nəzarət bu palataya tapşırıldı. B.-nin sürətlə inkişaf edərək Rusiyanın iri sənaye-ticarət mərkəzinə çevrilməsinə baxmayaraq, 1878 ildəki şəhərin özünüidarə orqanı yox idi.

19 əsrin sonu – 20 əsrin əvvəlində B.-

Köhnə Bakının dənizdən görünüşü. 1872. V.V. Vereşşagin. Azərb. Milli İncəsənət Muzeyi. Bakı.







Hacı Bani hamamının günbəzləri. 15 əsr. İçərişəhər.

da neft istehsalı daha da artdı. 1901 ildə B. dünyada istehsal olunan neftin yarısından çoxunu (667,1 mln. pud) verirdi. B.-da onlarca neft emalı z-du var idi. Başqa sənaye sahələri, ticarət də inkişaf edirdi. B. sənayesi, xüsusilə neft sənayesi inhisarların əlinə keçdi. Fəhlələrin iri müəssisələrdə təmərküzləşməsi geniş vüsət aldı. B.-da 100–500 və daha çox fəhləsi olan maşınqayırma, metaləritmə, gəmi təmiri z-dları, buxar qazanı və s. istehsal edən z-dlar, gəmi tərsanələri, 2 minə qədər fəhləsi olan toxuculuq f-ki, 2 tütün f-ki, sement, pivə və spirt z-dları, elektrik st.-ları, buxar dəyirmanları işləyirdi. Maşın və avadanlıq təmiri, tikinti materialları, məişət malları istehsal edən emalatxanalar var idi. B.-da poliqrafiya işi də inkişaf edirdi. Litoqrafiya, bir neçə mətbəə işləyirdi. Dəniz və d.y.-larının ticarət dövriyyəsi xeyli artmışdı. 1900–03 illərdə Rusiya sənayesini bürüyən böhran B.-nın neft sənayesinə də təsir etdi. Firmaların bir çoxu neft istehsalını dayandırdı. Neft ixracı xeyli azaldı. Buna baxmayaraq B. Rusiya imperiyasının əsas neft sənayesi mərkəzi olaraq qaldı. 1909 ildə B.-da 222 694 nəfər əhali yaşayırdı.

20 əsrin əvvəlində B. əsas iqtisadi mərkəz olmaqla bərabər, siyasi və mədəni mərkəz kimi də Rusiya imperiyasının həyatında mühüm rol oynayırdı. 19 əsrin ortalarından başlayaraq B.-da sosial-siyasi hərəkət genişlənmişdi. Burada Ümumrusiya partiyalarının yerli təşkilat-

ları və milli partiyalar fəaliyyətə başlamışdı. Çarizmin ağır müstəmləkə rejiminə qarşı milli azadlıq hərəkatı genişlənməkdə idi. 1905–07 illər Rusiya inqilabı şəhərin siyasi həyatında mühüm rol oynadı. 1905 ilin avqust–sentyabr aylarında çar hökumətinin yaxından iştirakı ilə şəhərdə ermənilərin azərb.-lara qarşı soyqırımını törədildi. Lakin bu, Azərb. xalqının milli azadlıq mübarizəsinin qarşısını ala bilmədi. Çar II Nikolayın [1894–1917] 1906 il 28 oktyabr tarixli fərmanına əsasən, B. qradonaçalnikliyi (Bakı şəhər rəisliyi) yaradıldı. “Qafqaz təqvimi”nin (1917) məlumatına görə, B. qradonaçalnikliyində 405829 nəfər əhali yaşayırdı. Onlardan 173489 nəfəri yerli sakinlər, 232340 nəfəri müvəqqəti yaşayanlar idi.

Fevral inqilabından (1917) sonra B.-da ikihakimiyyətlik yarandı. Müvəqqəti hökumətin yerli orqanı İctimai Təşkilatların İcraiyyə Komitələri (İTİK) və onların seçdiyi komissarlar oldu. Martın 7-də B. fəhlə deputatları soveti seçildi. Martın 29-da Bakı Müsəlman Şurası (M.Ə.Rəsulzadə, M.Hacinski, Ə.Topçubaşov, F.Xoyzski, M.Əsədullayev və b.) təşkil edildi. Oktyabrın sonunda Bakı şəhər dumasına seçkilər keçirildi.

Petroqradda bolşeviklərin hakimiyyəti ələ keçirməsindən (1917, oktyabr) sonra oktyabrın 31-də (noyabrın 13-də) Bakı Sovetinin geniş iclasında hakimiyyətin ona keçməsi haqqında qətnamə qəbul olundu. Noyabrın 2(15)-də Bakı

Sovetinin İcraiyyə Komitəsi ali hakimiyyət orqanı elan edildi. Bununla İTİK-in ləğv edilməsinə başlandı. Noyabrın 29-da B.-da Müəssislər məclisinə seçkilər keçirildi. Seçkidə “Müsavat” partiyası böyük uğur qazandı. Dekabrın 12–16-da isə Bakı Sovetinə yeni seçkilər oldu. 190 deputatdan 51-i bolşevik, 38-i sol eser, 41-i daşnak, 28-i sağ eser, 21-i “müsavat”çı, 11-i menşevik idi. 1918 il yanvarın 1-də P.A.Çaparidze Bakı Soveti İcraiyyə Komitəsinin sədri seçildi. V.İ.Lenin başda olmaqla Sovet Rusiyası Bakı Soveti vasitəsilə bütün Azərb.-da hakimiyyəti ələ keçirmək siyasəti yeridirdi. Bu məqsədlə Rusiya Xalq Komissarları Soveti (XKS) Bakı Sovetinə 500 min rubl pul ayırmaq haqqında qərar qəbul etmiş, S.Şaumyan Qafqaz işləri üzrə fəvqəladə komissar təyin olunmuşdu. S.Şaumyanın başçılığı ilə Bakı Soveti bir sıra sosialist tədbirləri həyata keçirmiş, erməni-daşnak birləşmələrindən ibarət sovet hərbi qüvvələrini yaratmışdı. Mart soyqırımının (1918) təşkilatçısı Bakı Soveti idi. O, hakimiyyətini möhkəmləndirməyə nail olduqdan sonra, aprelin 25-də Bakı Xalq Komissarları Sovetini (BXKS) təşkil etdi. BXKS 1918 il mayın 28-də yaradılmış Azərbaycan Xalq Cümhuriyyətinə (AXC) qarşı mübarizə aparırdı. AXC hökuməti isə B.-nin azad edilməsinə və paytaxtın buraya köçürülməsinə böyük əhəmiyyət verirdi. İyulun 31-də BXKS-nin süqutundan sonra şəhərdə hakimiyyət erməni daşnaklarından və eser-menşeviklərdən ibarət olan Sentrokaspi diktaturasına keçdi, ingilislər B.-ya dəvət olundu. Şiddətli müqavimətə baxmayaraq, Bakı AXC hərbi hissələri və ona qardaşlıq yardımını göstərən osmanlı-türk qoşunları tərəfindən sentyabrın 15-də azad edildi. Paytaxt Gəncədən B.-ya köçürüldü. Bundan sonra B.-nin sosial-siyasi, iqtisadi və mədəni həyatında böyük hadisələr baş verdi. Sentyabrın 18-də B. şəhəri ictimai özünüidarəsinin bərpası haqqında qərar verildi. Birinci dünya müharibəsində (1914–18) Osmanlı dövlətinin məğlubiyyəti nəticəsində türk hərbi qüvvələri Azərb.-ni tərk etdi. İngilis qoşunları B.-ya daxil oldu və Bakı ingilis general-qubernatorluğu yaradıldı. Dekabrın 7-də B.-da AXC parlamenti işə başladı. Parlament 1919 il sentyabrın 1-də B.ş.-ndə universitet açmaq haqqında qanun qəbul etdi (bax Bakı Dövlət Universiteti), noyabrın 15-də un-tə dərslər başlandı. 1920 ilin yanvarında AXC-nin dünya birliyi tərəfindən tanınması B.-da



1



2



3



4



5



6



7

Köhnə Bakı: 1 – Bakı iskələri (yanalma körpüsü) və gömrükxana. 19 əsrin sonu; 2 – kerosin daşıyan arabalar. 19 əsrin sonu; 3 – Bakı konkası. 1900 il; 4 – Qubernator bağı (indiki Filarmoniya bağı). 20 əsrin əvvəlləri; 5 – Dənizkənarı bulvar. 20 əsrin əvvəlləri; 6 – Nobel zavodlarının yağ çənlləri. 1914 il; 7 – Kommunist küçəsi (indiki İstiqlaliyyət küçəsi). 1933 il.



təntənə ilə qeyd olundu. Lakin Sovet Rusiyası B.-ni tutmaq planından əl çəkməmişdi. V.İ.Lenin 1920 il martın 17-də Qafqaz cəbhəsi hərbi-inqilabi şurasına teleqramında yazırdı: "Bakını almaq bizə olduqca zəruridir. Bütün səyinizi buna verin, həm də bəyanatlarda son dərəcə diplomatik olmaq və möhkəm yerli Sovet hakimiyyəti hazırlandığını tamamilə yəqin etmək lazımdır...". Buna uyğun olaraq, *Bakı əməliyyatı (1920)* hazırlandı və aprelin 25-dən 26-na keçən gecə Sovet Rusiyasının 11-ci Qırmızı ordusu AXC-nin sərhədini keçərək B.-ya doğru irəlilədi. Aprelin 27-də AK(b)P-nin MK-sı, RK(b)P Qafqaz Diyar Komitəsinin B. bürosu və fəhlə konfransı adından hakimiyyətin bolşeviklərə verilməsi haqqında AXC parlamentinə ultimatum verildi. Parlament, hərbi müdaxilə şəraitində, axşam saat 11-də hakimiyyətin bolşeviklərə verilməsi haqqında qərar çıxarmağa məcbur oldu. Az sonra 11-ci Qırmızı ordu hissələri B.-ya soxuldu. AXC süqut etdi. Hakimiyyət *Azərbaycan Hərbi-Inqilab Komitəsinin* əlinə keçdi. B. 1920 ilin aprelinde Azərbaycan Sovet Sosialist Respublikasının (Azərbay. SSR-in) paytaxtı oldu.

Şərq xalqlarının 1-ci qurultayı (1920, sentyabr) B.-da çağırılmışdı. 1921 il mayın 6-da B.-da çağırılmış Azərbaycan SSR-in 1-ci qurultayı Azərbaycan SSR-in 1-ci Konstitusiyasını təsdiq etmişdi (19 may). 1922 il dekabrın 10-da çağırılmış Zaqafqaziyanın 1-ci sovetlər qurultayı Zaqafqaziya Sovet Federativ Sosialist Respublikası (ZSFSR) yaradılması haqqında qərar qəbul etmişdi.

1921–25 illərdə B.-da neft çıxarılması təq. iki dəfə artmışdı. 1926–27 illərdə B.-da çoxlu z-d, f-k və s. yeni sənaye müəssisələri işə salınmışdı. 1926 ilin iyulunda B.-ni Balaxanı, Sabunçu və Suraxanı mədən r-nları ilə birləşdirən d.y. elektrikləşdirilmişdi. B.-da 10 yeni neft emalı z-du tikilmişdi. Neft mədənləri yeni texnika ilə təchiz edilmişdi. B. sənayesinin ümumi məhsulu 2,2 dəfə, neft hasilatı 3 dəfə artmışdı. Texnikanın qabaqcıl nailiyyətləri sənayeyə tətbiq olunurdu.

Böyük Vətən müharibəsi dövründə B. əhalisi Vətənin müdafiəsinə qalxdı. Müharibənin əvvəllərində B.-nin müxtəlif sənaye müəssisələrindən minlərlə işçi könüllü surətdə cəbhəyə getdi; bəkililər öl-kənin müdafiə fonduna təq. 2,5 mln. manat pul, xeyli miqdarda qızıl, gümüş və s. verdi. B. sovet ordusunun əsas cəbhəxanalarından birinə çevrildi. B. ordunu döyüş sursatı və hərbi ləvazimat, xalq təsərrüfatını mln. tonlarla neft məhsulları ilə təmin edirdi. Müharibə illərində sovet neftinin təq. 3/4 hissəsini B. verirdi. Burada neft-kimya məhsullarının 100 yeni növünün istehsalı mənimsənilmişdi. Həmin dövrdə təkcə Azərbaycan d.y.-lərinin Bakı şöbəsindən cəbhənin və ölkə sənayesinin ehtiyacları üçün müxtəlif yüklərlə 1 mln.-dan artıq vaqon yola salınmışdı.

Müharibədən sonrakı dövrdə bəkililər x.t.-nin inkişafı sahəsində xeyli iş gördülər. B. fəhlələrinin gərgin əməyi sayəsində neft və s. sənaye sahələri sürətlə inkişaf etməyə başladı. B. neftçiləri dünyada ilk dəfə olaraq açıq dənizdən

neft çıxardılar. Neft Daşları, Çilov a., Qum a. və s. kimi zəngin neft yataqlarının istismarı genişləndi. B. neft-kimya, maşınqayırma, metal emalı, yüngül, yeyinti və s. sənaye sahələrinin iri mərkəzlərindən birinə çevrildi. B.-da iri evtikmə kombinatı, şin z-du, metropoliten tikilmiş, B.-dan Tbilisi və Yerevana qaz kəməri, Kürdən B.-ya su kəməri çəkilmiş, bir sıra sənaye müəssisələrində istehsalatın kompleks mexanikləşdirilməsinə və avtomatlaşdırılmasına başlanmışdır. 1967 ildə Bakı metrosu istismara verilmişdir. Azərbaycan KP MK-nin 1969 il avqust plenumu qərarları B.-da iqtisadiyyata rəhbərliyin, kadrların seçilməsi və tərbiyə edilməsi işinin yaxşılaşdırılmasında, kütlələrin siyasi və əmək fəallığının yüksəldilməsində mühüm rol oynadı.

1970–80-ci illərdə B.-nin iqtisadiyyat və mədəniyyəti daha da inkişaf etdi. B.-da müasir texnologiyalara əsaslanan neft emalı üzrə yeni qurğular (YBNZ, ELOU-AVT) yaradılmış, burada həm Azərbaycan.-da hasil olunan, həm də digər müttəfiq resp.-lardan gətirilən xam neftin də emalı həyata keçirilirdi. Radiotexnika və s. yeni sənaye sahələri yarandı. B.-da məişət kondisionerləri z-du, bir neçə müasir tikiş və ayaqqabı f-kləri, şampən z-du tikilib istifadəyə verilmiş, neftayırma müəssisələrində bir sıra qurğular avtomatlaşdırılmış, metronun yeni xətti çəkilmiş və s. işlər görülmüşdür. Dəniz nəqliyyatı da inkişaf edirdi. B. dəniz gəmiçiliyi neftdaşıyan, quru mal daşıyan, sərnişin daşıyan böyük donanmaya malik idi. 1970-ci illərin 1-ci yarısında B. aeroportu yenidən quruldu. B.-da Əhmədli, Günəşli, Yeni Serebrovski (indiki Qaraçuxur), Badamdar yaşayış massivləri salındı.

1970-ci illərdə B. Dəniz vağzal, V.İ.Lenin ad. Respublika sarayı (indiki Heydər Əliyev sarayı), "Moskva", "İnturist", "Abşeron" mehmanxanaları, Respublika velotreki tikildi, V.İ.Lenin meydanının (indiki Azadlıq meydanı) memarlıq ansambli yaradıldı. 1980-ci illərdə "Gülüstən" sarayı, yeni zoopark, örtülü idman kompleksləri tikildi. B.-da yaşıllıqların sahəsi 10 min ha-ya çatdırıldı. B.-da yeni tibb texnikası ilə təchiz edilmiş diaqnostika mərkəzi, kardioloji mərkəz, uşaq sağlamlıq kompleksi, bir çox xəstəxana, poliklinika və ambulatoriya tikildi.

1971 ildə H.Əliyevin təşəbbüsü ilə C.Naxçıvanski ad. respublika orta ixtisaslaşdırılmış internat məktəbi (1991–97

illərdə B. ibtidai hərbi məktəbi adlanırdı) təşkil olundu. 1970–80-ci illərdə yeni ali təhsil ocaqları fəaliyyətə başladı. 1971 ildə Azərbaycan. Pedaqoji Rus Dili və Ədəbiyyatı İn-tu (indiki Bakı Slavyan Un-ti), Azərbaycan. Pedaqoji Xarici Dillər İn-tu (indiki Azərbaycan. Dillər Un-ti) təşkil olundu. Azərbaycan. Dövlət Un-tində (indiki Bakı Dövlət Un-ti) 13 min tələbə təhsil alırdı. 1980 ilin ortalarında stereofilmlər kinozalı ("Araz" kinoteatrı) fəaliyyətə başladı. 1972 ildə Azərbaycan xalçası və xalq-tətbiqi sənəti dövlət muzeyi, 1975 ildə Ü.Hacıbəylinin və S.Vurğunun, 1982 ildə isə C.Cabbarlının və Bülbülün ev muzeyləri təşkil olundu. B.-da 1970 ildən "Sovet türkologiyası", 1975 ildən "Azərbaycan təbiəti" jurnalları çap olunmağa başladı. 1976–88 illərdə B.-da 10 cildlik ilk universal Azərbaycan Sovet Ensiklopediyası (ASE) çapdan çıxdı. İçərişəhərdə ASE-nin yeni binası istifadəyə verildi.

1988 ilin sonlarında Ermənistandan kütləvi şəkildə zorla qovulan azərbay. -lar B.-ya gəldilər. Həmin vaxtlar B.-da xalq azadlıq hərəkatı başladı. Noyabrın 17-dən dekabrın 5-dək Azadlıq Meydanının

da fasiləsiz mitinq keçirildi. Dekabrın 5-də B.-ya hərbi qüvvə yeridildi və mitinq dağıdıldı. B.-da komendant saati elan olundu. Hazırda 17 noyabr "Milli Dirçəliş günü" kimi qeyd olunur. 1990 il yanvarın 20-də sovet hökuməti B.-ya qoşun yeridərək dinc əhalini qətlə yetirdi [bax *Bakı əməliyyatı, 1990*].

B.-da 1994 il sentyabrın 20-də "Əsrin müqaviləsi" imzalandı. 2006 ildə Bakı-Tbilisi-Ceyhan ixrac boru neft kəməri istismara verildi.

### Təhsil

13–15 əsrlərdə B.-da Şirvanşahlar sarayının Şah məscidi nəzdindəki mədrəsə ilə yanaşı Seyid Yəhya mədrəsəsi də fəaliyyət göstərirdi. Azərbaycan. filosofu *Seyid Yəhya Cəlaləddin Bakuvinin* (təq. 1410–62) B.-da təşkil etdiyi ali ilahiyat-fəlsəfə məktəbinin Bərdə, Təbriz və s. şəhərlərdə şöbələri var idi. 18 əsrin 40-cı illərində (*Bakı xanlığı* yarandıqdan sonra) ibtidai təhsil məktəblərinin, həmçinin daha geniş təhsil verən məktəb və mədrəsələrin sayı artdı. 19 əsrin 1-ci yarısında B.-da mədrəsələrlə yanaşı ibtidai rus məktəbləri

ri də fəaliyyət göstərirdi. 1832 ildə B.-da ilk qəza məktəbi açıldı. Məktəbdə təlim rus dilində idi. Azərbaycan. dili isə fənn kimi tədris olunurdu. 1849 ildə B.-da klassik dini mədrəsələrdən fərqlənən yeni tipli təhsil müəssisəsi – müsəlman məktəbi təsis edildi.

1848 ildə Şamaxıda açılmış qadın məktəbi 1860 ildə (bəzi mənbələrə görə 1859; 1861) B.-ya köçürüldü. 1865 ildə təsis edilmiş və orta təhsil verən ilk məktəb – progimnaziya 1867 ildə realni gimnaziyaya, 1874 ildə isə 6 illik realni məktəbə çevrildi. 19 əsrin 80-ci illərində B.-da azərbay. uşaqlar üçün rus dilində məktəblər açıldı. 1874 ildə B.-da ilk qadın gimnaziyası – "Mariya qız gimnaziyası" təsis edildi. A.N. Pobedonostevin 6 sinifli xüsusi progimnaziyası (1891), Bakı klassik kişi gimnaziyası (1896), İ.A.Lavrovun 4 sinifli xüsusi progimnaziyası (1897), 1-ci (1889), 2-ci (1898) şəhər məktəbləri 19 əsrin sonunda B.-da xalq maarifinin inkişafında mühüm rol oynadı. Həmin illərdə Suraxanı (1880), Sabunçu (1883) və Balaxanı (1896) kəndlərində də ibtidai

Bakı 1915 ildə. Aeroçəkiliş.



İçərişəhər. Qala divarlarının (12 əsr) gecə görünüşü.







Bakı şəhəri gecə panoramı.

məktəblər açıldı. Bu məktəblərdə təlim rus dilində idi və mütərəqqi fikirli ziyalılar təlimin ana dilində aparılmasına çalışırdılar. Əsaslı 1887 ildə qoyulan rus-tatar (rus-Azərbaycan) məktəbi bu sahədə irəliləyiş doğru addım oldu. Bu məktəbdə dərslər ana dilində aparılmaqla da, tədrisdə rus dilindən də istifadə edilirdi. 1887 ildən 1901 ilədək 10 məktəb açıldı. 19 əsrin sonunda B.-da sənət məktəbləri yaranmağa başladı. Bakı dənizçilik sinfi (1881; 1905 ildən Bakı dənizçilik məktəbi), Bakı sənət məktəbi (1888; 1897 ildən Bakı aşağı texniki məktəbi, 1905 ildən Bakı orta texniki məktəbi), Mərdəkəndə bağbanlar hazırlayan birinci xüsusi məktəb (1896; milyonçu H.Z. Tağıyevin maliyyə vəsaiti hesabına açılmışdı), işləyən kişi və qadınların təhsil alması üçün "bazar günü məktəbi" (1896) açıldı. 19 əsrin sonunda B.-nin fəhlə rayonlarındakı 8 ibtidai məktəbdə 450 şagird oxuyurdu. 1901 ildə B.-da kommersiya və ilk dəmiryolu məktəbləri, milli təhsil tarixinə "H.Z. Tağıyevin qız məktəbi" kimi daxil olan müsəlman qadın məktəbi açıldı. Təhsil müddəti müxtəlif vaxtlarda 4, 5 və 6 illik olan məktəb 1916 ildə ali ibtidai məktəbə, sonra isə seminariyaya çevrildi, 1918 ildə fəaliyyəti dayandırıldı. 20 əsrin əvvəlində

B.-da ənənəvi dini ibtidai məktəblər, dövlətin açdığı bir neçə ibtidai, orta ümumtəhsil və texniki məktəb, özəl ümumtəhsil və musiqi məktəbləri, həmçinin "Nəşri-maarif" (1906), "Nicat" (1906), "Səadət" (1907), "Səfa" (1910) və digər xeyriyyə cəmiyyətlərinin açdığı müxtəlif ümumtəhsil və sənət məktəbləri, savad kursları, uşaq evləri və s. fəaliyyət göstərirdi. 1913 ildə B.-dakı məktəblərdə 25 min (92 ibtidai məktəbdə 15,5 min, 12 yeddiillik məktəbdə 3,6 min, 11 tam orta məktəbdə 5,9 min) şagird oxuyur, 890 müəllim işləyirdi. 1915 ildə Azərbaycan.-da fəaliyyət göstərən 25 ibtidai məktəbdən 12-si, 21 ali ibtidai məktəbdən 9-u (700 şagird) B.-da idi. 1913/14 dərslərində B.-da fəaliyyət göstərən 3 orta ixtisas məktəbində 500 nəfər oxuyurdu. 1914 ildə Sabuncuda Balaxanı realni məktəbi açıldı. 1919 ildə Azərbaycan Xalq Cümhuriyyəti hökumətinin qərarı ilə B.-da müasir tipli məktəbəqədər tərbiyə müəssisəsi yaradıldı. B.-dakı 1-ci qız gimnaziyası nəzdində dövlət təminatında olan Avropa modelli uşaq bağçası, yunker, unter-zabit hazırlayan 3 hərbi məktəb; Bakı Dövlət Un-ti açıldı (1919).

20 əsrin 20-ci illərində özəl məktəblər ləğv edildi, 8–12 yaşlı uşaqlar üçün 1-ci dərəcəli 5 illik, 13–17 yaşlı uşaqlar üçün

2-ci dərəcəli 4 illik məktəblər yaradıldı. 1921/22 dərslərində B. məktəblərində 29755 şagird təhsil alırdı, 1940/41 dərslərində isə onların sayı 133,4 min idi. Mühüm nailiyyətlərdən biri də azərbaycan qızların kütləvi surətdə məktəbə cəlb olunması idi. 1923/24 dərslərində B.-nin ümumtəhsil məktəblərində şagirdlərin 1,9 mini, 1938/39 dərslərində isə 20 mini qızlar idi. 1922/23 dərslərində B.-nin xalq maarifi sistemində 1336 müəllim, 1940/41 dərslərində isə 4768 müəllim işləyirdi.

1929–30 illərdə savadsızlığın ləğvi sahəsində mühüm işlər görüldü. B.-da təqribən 26 min nəfər savadsızlığı ləğvetmə kurslarına cəlb olunmuşdu. B.-da yaşlılar üçün təşkil edilmiş 92 məktəbdə 1940/41 dərslərində 15,5 min nəfər təhsil alırdı.

B.-da ümumtəhsil məktəblərinin sayı artırılır, ibtidai və natamam orta məktəblərin sayı isə azaldılırdı. 1960/61 dərslərində 226 məktəbdən 123-ü, 1980/81 dərslərində isə 291 məktəbdən 219-u tam orta məktəb idi. 50-ci illərdən etibarən günü uzadılmış qruplar və internat məktəblər açılmağa başladı. 1975 ildə B.-da 493 uşaq bağçası və körpələr evi (57416 uşaq) vardı. 1975/76 dərslərində şəhərdə 284 ümumtəhsil məktəbi (235934 şagird), 115 axşam (növbəli) və yaşlılar üçün məktəb

(55319 şagird), 48 ilk peşə-ixtisas təhsili müəssisəsi (27723 şagird) vardı. 27 orta ixtisas təhsili məktəbində 39759 şagird, 13 ali məktəbdə 82530 tələbə təhsil alırdı. 1975 ildə 33 uşaq idman məktəbi, 2 gənc təbiətçilər, 2 gənc texniklər st., turist-ekskursiya st., uşaq d. y. və s. məktəbdənkənar müəssisələr fəaliyyət göstərirdi. 1988/89 dərslərində B.-da fəaliyyət göstərən 329 ümumtəhsil məktəbində 272,5 min, 1993/94 dərslərində isə 290-a yaxın ümumtəhsil məktəbində 280 minə yaxın şagird təhsil alırdı.

Dövlət müstəqilliyinin bərpası təhsil sisteminin milli ənənələr, ümumbəşəri dəyərlər üzərində yenidən qurulmasını zərurətə çevirdi; "Azərbaycan Respublikasının təhsil sahəsində İslahat Proqramı" təsdiq olundu (1999). B.-da 367 məktəbəqədər təhsil müəssisəsi (34701 uşaq), 369 əyani ümumtəhsil müəssisəsi (325995 şagird), 11 xüsusi (dövlət) məktəb (5792 şagird), 48 məktəbdənkənar təhsil müəssisəsi (42968 şagird), 36 ilk peşə-ixtisas təhsili müəssisəsi (10404 şagird), 25 orta ixtisas təhsili müəssisəsi [24822 şagird; onlardan 22 dövlət (23245 şagird), 3 qeyri-dövlət (1577 şagird)], 43 ali məktəb [110131 tələbə; onlardan 29 dövlət (92336 tələbə), 14 qeyri-dövlət (17795 tələbə)], sağlamlıq imkanları

məhdud olan uşaqlar üçün 14 təhsil müəssisəsi (5302 şagird), yetim və valideyn himayəsindən məhrum uşaqlar üçün 2 internat məktəbi (409 şagird) fəaliyyət göstərir (2009/10).

### İdman

Orta əsrlərdə Azərbaycan.-da, o cümlədən B.-da zorxanalar geniş yayılmışdı. Zorxanalarda pəhləvanlar xüsusi hazırlıq keçir, tez-tez məşhur güləşçilərin yarışları təşkil olunurdu. Maştağalı Hüseynqulu, onun yetirməsi Məşədi Əbdüləli, zabratlı Mirzə Həşim oğlu, saraylı Atababa və b. güclü pəhləvanlar idilər. 1912 ildə Bakı gimnaziyasının müəllimi L. Romançenko Xəzər dənizində üzərək 45 km məsafəni 24 saat 10 dəqiqəyə qət etməklə La-Manş üzüb keçmiş ingilis Burgisin rekordunu təzələdi. 1924 ildə R. Yusifov Bakı sirkinə dəvət olundu. Onun qeyri-adi gücü hətta məşhur rus pəhləvanı İvan Poddubnını da heyrətləndirmişdi. 1923 ildə B.-da ilk idman qəzeti «Qırmızı idmançı» çapdan çıxmağa başladı; həmin ildə B.-da bədən tərbiyəsi müəllimləri hazırlayan məktəb açıldı. 1924 ildə R. Baxşəliyev «Kustrud» güləş klubunu yaratdı. 1930 ildə B.-da Cənubi Qafqaz üçün bədən tərbiyəsi müəllimləri hazırlayan Zaqafqaziya Bədən Tərbiyəsi İn-tu (1936

ildən Azərbaycan Dövlət Bədən Tərbiyəsi İn-tu), 1933 ildə in-tun nəzdində Bədən Tərbiyəsi Texnikumu açıldı.

20 əsrin əvvəllərində Bakıda futbol daha geniş yayılmışdı. Qısa müddətdə şəhərdə çoxlu komanda yaradıldı: «Balaxanı futbolçular dərnəyi», «Stella», «İdmanın dostları», «İdmançı», «Konqres», «Unitis», «Belaya», «Senturion», «Tərəqqi» və s. «Dinamo» (1926), «Neftçi», «Spartak», «Burevestnik», «Lokomotiv» (1936), «Məhsul» (1951), Mərkəzi Ordu İdman Klubu (1962), «Alpinizm» (1987), «Xəzər» (1988), «Pəhləvan» (1992), «Gənclik» (1992), «Təhsil» (1997), «Atilla» (1997) idman cəmiyyətləri açıldı. T. Bəhramov ad. Respublika Stadionu, Bakı İdman Sarayı, Respublika Velotreki, Yaxt Klub, Taekvondo İdman Kompleksi, H. Əliyev adına İdman-Konsert Kompleksi, Otüstü Xokkey Kompleksi, Bakı Olimpiya İdman Kompleksi, Maştağa Olimpiya İdman Kompleksi və b. Bakı şəhərində yerləşir. B.-da bir neçə mötəbər yarış, o cümlədən bodibildinq üzrə Avropa çempionatı (2001), voleybol üzrə Avropa Top Komandaları Kuboku (2002), sərbəst güləş üzrə Avropa çempionatı (2002), şahmat üzrə Avropa çempionatı (2002), cüdo





Bakı şəhər İcra Hakimiyyətinin binası.

üzrə hərbiçilərin dünya çempionatı (2004), taekvondo üzrə gənclər arasında Avropa çempionatı (2005), bədii gimnastika üzrə Dünya Kubokunun mərhələ yarışları və 27-ci dünya çempionatı (2005), boks üzrə Dünya Kuboku yarışları (2006), gimnastika üzrə Avropa çempionatı (2007), yunan-Roma və sərbəst gülləş üzrə dünya (2007) və Avropa (2010) çempionatları keçirilmişdir.

#### Kütləvi informasiya vasitələri

Resp. dövrü mətbuatının (400-dən çox qəzet və 70-dən artıq jurnal) əsas hissəsi (90%-dən artıq) Bakıda Azərb., rus və ing. dillərində nəşr olunur (2010). Bunlardan "Azərbaycan", "Xalq qəzeti", "Respublika", "Bakinski raboçi" rəsmi dövlət qəzetləri, "Azərbaycan müəllimi", "Azərbaycan ordusu", "İqtisadiyyat", "Ayna", "Zerkalo", "Yeni Azərbaycan", "Exo", "525-ci qəzet", "Şərq", "Kaspi" populyar qəzetlərdir. "Azərbaycan", "Azərbaycan qadını", "Ulduz", "Qobustan", "Elm və həyat", "Region plus", "Olimpiya", "Xəzər" və b. jurnallar nəşr olunur. Elektron KİV-in sayı 50-yə yaxın, informasiya agentliklərinin ("AzərTAc", "Turan", "Trend", "Olaylar" və b.) sayı isə 40-a yaxındır.

Bakıda 11 radiostansiya, 9 yerli (Az.TV QSC, İctimai Televiziya, "ANS", "Azad Azərbaycan", "Lider", "Space", "Xəzər", "İdman", "Mədəniyyət") və 1 xarici (TRT-1) televiziya, həmçinin 13 kabel televiziya fəaliyyət göstərir. (2011).

#### Turizm

B. resp.-nin əsas turizm mərkəzidir (ətraflı məlumat üçün bax "Azərbaycan" xüsusi cildinin Turizm bölməsinə). Balneoloji iqlimə malik Bakı-Abşeron turizm bölgəsinə daxildir. B.-dan qərb, şimal-qərb, şimal və cənub marşrutları üzrə turist səyahətləri təşkil edilir. Dəniz sahillərində yerləşən şəhəratrafı qəs.-lərdə sanatoriya-kurort mərkəzləri, həmçinin beynəlxalq turizm mərkəzi, turist bazası, Olimpiya idman kompleksləri fəaliyyət göstərir. Əsas turist obyektləri: YUNESKO-nun Umumdünya irsi siyahısına Şirvanşahlar sarayı və Qız qalası ilə birlikdə salınmış İçərişəhər Dövlət Tarix-Memarlıq Qoruğunun ərazisindəki 10 dünya və 27 ölkə əhəmiyyətli abidə, həmçinin şəhər ətrafında yerləşən tarixi memarlıq abidələrindən Bibi-Heybət məscidi, "Atəşgah" məbədi, Xəzəryanı müdafiə qurğuları, karvansaralar və ovdanlar kompleksi (Mərdəkan qalası və qüllələri, Nardaran və Ramana qalaları). Ən böyük mehmanxanaları: "Hyat Regency", "Grand Hotel Europa", "Radisson SAS Rıza Hotel", "Park Hyatt Hotel", "Excelsior Hotel Bakı", "Buta palace", "Hilton" və s. (2011). B.-da 120 mehmanxana və digər mehmanxana tipli müəssisə (birdəfəlik tutumu 10300, lüks nömrələrin sayı 1381) fəaliyyət göstərir. Turizm sahəsində çalışan işçilərin ümumi sayı 4572, turizm fəaliyyətilə məşğul olan müəssisələrin sayı 136-dır (2009).

#### Səhiyyə

20 əsrin əvvəllərində B.-da əhaliyə

tibbi xidmət çox aşağı səviyyədə idi. İlk xəstəxana (25 çarpayılıq Mixail xəstəxanası – indiki M.M. Hacıqasımov ad. 1 saylı doğum evi) 1875 ildə açılmışdır. 1913 ildə B.-da 15 ambulatoriya və 975 çarpayılıq bir neçə xəstəxana olmuşdur; burada 241 həkim (6,2% azərb.) çalışmışdı. 1919 ildə Bakı Un-tində tibb fakültəsinin açılması B.-da səhiyyənin inkişafına təkan verdi. 1930 ildə Azərb. Dövlət Un-tinin tibb fakültəsi əsasında Azərb. Dövlət Tibb İn-tu, 1935 ildə Azərb. Dövlət Həkimləri Təkmilləşdirmə İn-tu və orta tibb məktəbləri açıldı. Sonrakı illərdə Urologiya Klinikası, Xəstəxanası, Neyrocərrahiyyə Mərkəzi, Toksikologiya Mərkəzi, Yanıq Mərkəzi, Əlillərin Reabilitasiya Mərkəzi və digər müasir tipli müəssisələr açılmışdır.

B.-da yüksəkixtisaslı tibbi yardım göstərən geniş dövlət və özəl səhiyyə müəssisələri sistemi yaradılmışdır: 19199 çarpayılıq 79 xəstəxana, 11 gündüz stasionarı, 82 ambulatoriya-poliklinika müəssisəsi (o cümlədən 5 qadın məsləhətxanası, 22 uşaq poliklinikası), 11 həkim-səhiyyə və 38 feldşer-səhiyyə məntəqəsi, 17 sanitar-epidemioloji müəssisə (o cümlədən 14 gigiyena və epidemiologiya mərkəzi, 2 dezinfeksiya stansiyası, 1 taun əleyhinə stansiya) və s. vardır (2008). Bu tibb ocaqlarında 15714 həkim (o cümlədən 1038 stomatoloq və diş həkimi) və 19727 orta tibb işçisi (o cümlədən 3302 feldşer-mama və mama) çalışır. B.-da və şəhər ətrafında 1415 çarpayılıq 14 sanatoriya fəaliyyət göstərir. Şəhərdə Azərb. Tibb Un-ti, Ə.Əliyev ad. Həkimləri Təkmilləşdirmə İn-tu, 9 elmi tədqiqat in-tu (Mamalıq və Ginekologiya ETİ, B.Eyvazov ad. Hematologiya və Transfuziologiya ETİ, C.Abdullayev ad. Kardiologiya ETİ, akad. Z.Ə.Əliyeva ad. Göz Xəstəlikləri ETİ, K.Y.Fərəcova ad. Pediatriya ETİ, Travmatologiya və Ortopediya ETİ, Ağ ETİ, akad. V.Y. Axundov ad. Milli Tibbi Profilaktika ETİ, Tibbi Bərpa ETİ), 3 elmi mərkəz (akad. M.A. Topçubaşov ad. Elmi Cərrahiyyə Mərkəzi, Onkoloji Elmi Mərkəz, Elmi Angioloji və Mikrocərrahlıq Mərkəzi), 2 tibb məktəbi, habelə Resp. Klinik Xəstəxanası, Narkoloji Mərkəz və s. var.

#### Memarlıq

B. Azərb.-in qədim şəhərlərindəndir. Abşeronda aparılan arxeoloji qazıntılar nəticəsində Mərdəkan, Şüvəlan, Türkan, Bilgəh, Nardaran, Şağan, Binəqədi və s.

yerlərdə e. ə. 3–1-ci minilliklərə aid maddi mədəniyyət qalıqları aşkar edilmişdir. B.-da, İçərişəhərdə mədəni təbəqənin qalınlığı 5–6 m-ə çatır. Burada xeyli istehsalat ocaqları, anbar, ictimai-dini və yaşayış tikililəri qalıqları, şəhəri su ilə təchiz edən mürəkkəb mühəndis qurğusu (12–16 əsrlər), şaxəli kanalizasiya, su kəməri, ovdan və s. tapılmışdır. Aşkara çıxarılmış tikililər içərisində 9 əsrə aid türbə də var. Arxeoloji materiallar şəhərin xüsusi planla inşa edildiyini göstərir. B.-nin iqtisadi həyatında sənətkarlıq (duluculuq, metalışləmə, zərgərlik və s.) mühüm rol oynamışdır. Qazıntılar zamanı əldə edilən üzəri həndəsi, heyvani və nəbati rəsmlərlə bəzədilmiş müxtəlif formalı və çeşidli saxsı qablar yüksək sənətkarlıq nümunələridir. Yaşayış binalarının qalıqları təndir, ocaq, quyu və s. obyektlər şəhər əhalisinin məişətini öyrənməyə imkan verir.

Arxeoloji qazıntılar zamanı tapılan çini qablar (12–15 əsrlər), B.-dakı tarixi-memarlıq abidələrindən Qız qalası yaxınlığındakı Buxara (14 əsr) və Multani (15–16 əsrlər) karvansaraları və s. vaxtilə Şərq ölkələri ilə ticarət əlaqələrinin saxlandığını sübut edir. 16–17 əsrlərdə B.-da mis pul kəsilirdi, xalçaçılıq və toxuculuq inkişaf etmişdi. 17–18 əsrlərə aid tarixi abidələr memarlıq, həkkaklıq və s.-nin də inkişaf etdiyini göstərir.

B.-da ilk memarlıq abidələri məbədlər və atəşgədlər olmuşdur. 6 əsrdə B.-da Qız qalası inşa edilmiş (üzərində "Məsud Davud oğlunun qalası" yazılmış kitabə indiki yerinə bərpa zamanı qoyulmuşdur), şəhər qala divarları ilə əhatə olunmuşdu. Ərəb istilası zamanı atəşgədlər dağıdılmışdır. B. "İçərişəhər" adlanan sahədə inkişaf etməyə başlamış, dəniz sahilində, təxminən indiki Qız qalasının yaxınlığında ilk binalar tikilmişdir. 10–11 əsrlərdən tikinti işləri dəniz sahədən aparılırdı. Bu dövrün məlum memarlıq nümunəsi Sınıqqala minarəsidir (1078, memar Məhəmməd Əbubəkr oğlu). Beləliklə, Qız qalası və onun ətrafındakı sahə içqala kimi formalaşdı. 13 əsrdə B. limanında Şirvanşahların "Bayıl qəsri" iqamətgahının tikilməsi şəhərin inkişafında ən əhəmiyyətli hadisə oldu. Bürcü divarlarla əhatə olunmuş binalar kompleksi (1235, ustad Zeynəddin Əburəşid oğlu Şirvani və ehtimal ki, memar Əbdülməcrid Məsud oğlu) daş üzərindəki oyma yazı və təsvirlər qurşağı ilə birlikdə nadir memarlıq ansamblıdır. 14 əsrdə B.-da bir



Bakının yeni tikililəri.

sıra yeni tikililər inşa edildi. Bunların ən əhəmiyyətlisi yalnız minarəsi qalmış Cümə məscidi və indiki Milli Elmlər Akademiyası Rəyasət Heyəti binasının qala divarları ilə birləşdiyi yerdə dördbucaqlı bürcdür. 15 əsrdə İçərişəhərdə Azərb. memarlığının ən gözəl abidələrindən olan Şirvanşahlar sarayı kompleksi yaradıldı. Şəhərin sahəsi genişləndirildi, karvansara, məscid, yeni qala divarları tikildi və İçərişəhər indiki sərhədləri daxilində formalaşdı. 16 əsrdə Şirvanşahlar sarayının Şərq darvazasının baştağı (1584, memar Əmirşah Vəlyənkühi) və B. hakimlərinin İçərişəhərdən kənarında divarla əhatə

olunmuş iqamətgahı (indiki akad. Ə.Əliyev küçəsi ilə "Araz" kinoteatrı arasında) tikildi. 17 əsrdə indiki A.Zeynəlli küçəsi ərazisinin ticarət mərkəzinə çevrilməsi ilə əlaqədar burada bir sıra bina – 5 karvansaradan ibarət ticarət kompleksi, bazar meydanının tağlı eyvanı, məscid, zorxana və s. inşa edildi. Şəhərin ətrafına ikinci qala divarları çəkildi. Şamaxı darvazası, qala divarlarından xaricdə isə "Xəlfədam" adlı yaşayış məntəqəsi salındı. 18 əsrdə Bakının xanlıq mərkəzinə çevrilməsi ilə əlaqədar Şamaxı darvazasından İçərişəhərə daxil olan yerdə Xan sarayı tikildi.

"Park-Bulvar" ticarət-əyləncə mərkəzi.







Yeni tikililər – "Alov qüllələri".

1810 ildən etibarən İçərişəhərdən xaricdə tikinti işləri aparıldı, indiki İ. Səfərli küçəsi, hazırkı Azərbaycan prospekti, 1860 ildən sonra isə indiki İstiqlaliyyət küçəsi salındı. Kapitalizmin inkişafı ilə əlaqədar 19 əsrin axırlarında B.-nin mərkəzi r-nlarında əsaslı binalar tikildi. Ş.-in ərazisi B. buxtası boyunca, dəniz ətrafındakı dağlıq sahədə amfiteatr şəklində genişləndi. 19 əsrin sonu – 20 əsrin əvvəllərində indiki Azərb. Milli İncəsənət Muzeyinin (1888–90, memar N.A. fon der Nonne), AMEA Əlyazmalar İn-tunun (1898–1900), Bakı Sovetinin (1900–04; hər ikisinin memarı İ.V.Qoslavskidir) binaları, Təzəpir məscidi (1905–14, memar Z.Əhmədbəyov), "İsmailiyyə" binası (indiki AMEA Rəsayət Heyətinin binası; 1908–13, memar İ.K.Ploşko), Opera və Balet Teatrı (1911, memar

N.Babayev), M.Muxtarovun evi (1911–12, memar İ.K.Ploşko), göz xəstəxanası (1911–12, memar Z.Əhmədbəyov), Filarmoniya (1911–12) və s. binalar tikildi. Məşhur Bakı milyonçuları və mənənatlarından H.Z.Tağıyev, M.Nağıyev, M.Muxtarov, Ş.Əsədullayev və b.-nin vəsaiti ilə tikilən bu və digər binalar memarlıq həllinə görə həmin dövr Avropa memarlığının üslub xüsusiyyətlərini əks etdirirdi. B.-da 18 əsr – 20 əsrin əvvəllərinə aid 1500-dən artıq yaşayış evi və inzibati bina mühafizə olunmuşdur.

1924–27 illərdə tərtib edilmiş baş plan (qrup rəhbəri A.P.İvanitski) əsasında tikinti işləri genişləndi. Çoxlu boş sahə B. ərazisinə daxil edildi. İndiki İstiqlaliyyət küçəsi, Azərbaycan və Neftçilər prospektləri yenidən quruldu. Dağlıq hissənin (H. Cavid prospekti) başdan-baş

tikilməsi, 8-ci kilometr, Əhmədli, Şimal-Qərb və s. yaşayış r-nlarının salınması, şəhər parklarının abadlaşdırılması (Dənizkənarı bulvar, 1969 və s.) B.-nin şəhərsalma prinsiplərini kökündən dəyişdirdi: Azərb. Resp. Nazirlər Kabinetinin binası və Nizami ad. Azərb. Ədəbiyyatı Muzeyi (1938, 1940, memarlar S.Dadaşov və M.Hüseynov), Hökumət evi (1952, memarlar L.V.Rudnev, V.O.Munts, K. Tkaçenko). Resp. stadionu (1952, memarlar L.İ.Qonsiorovski, Q.A.Sergeyev, O.M.İsayev), M.F.Axundzadə ad. Resp. kitabxanası (1960, memar M.Hüseynov), Bakı təyyarə vağzal (1964, memar H.Məcədov). Azərb. EA şəhərciyi kompleksi (1951–66, memar M.Hüseynov), Dövlət sirki (1967, memarlar Ə.İsmayılov, F.R.Leontyeva), Dəniz vağzal (1970, memar D.Axundov və b.), Resp. Statistika İdarəsinin binası (1971, memar T.Xanlarov və b.), S.Dadaşov, M.Hüseynov və b.-nin layihələri ilə tikilmiş çoxlu yaşayış evi və s. Bakı metropoliteninin (1967 ildə istifadəyə verilmişdir) memarlıq cəhətdən müxtəlif quruluşlu "Bakı Soveti" (indiki "İçərişəhər", memarlar T.Xanlarov, Ş.Zeynalova, Y.Qədimov, Y.N. Kozlov; 2009 ildə yenidən qurulmuşdur), "Nərimanov" (memar M.Hüseynov), "Ulduz" (memarlar Ə.Qasımzadə, E.İ. Kanukov), "Neftçilər" (memarlar Ə.İsmayılov, F.R.Leontyeva), "20 yanvar", "Xətai", "Gənclik" (memar K.İ.Sençixin), "Nizami", "Elmlər Akademiyası" (memar M.Hüseynov), "Qara Qarayev" (memarlar H.Ələsgərov, Ə.Hüseynov), "Sahil" (memar A.Surkin və b.), "Məşədi Əzizbəyov" (indiki "Koroğlu", memar H.Məcədov), "İnşaatçılar" (memarlar Z.Quliyeva, H. Əmirxanov, L.Səfiyeva), "Memar Əcəmi" (memar T.Xanlarov), "28 may" (memarlar Ş.Quliyev, Y.Xaçiyev), "Xalqlar dostluğu" (memarlar R.Əliyev, A.Axundov), "Əhmədli" (memarlar L.İ.Avrarənkov, L.S.Koçubey), "Cəfər Cabbarlı" (memar S.Qədimova), "Həzi Aslanov" (memarlar R.Əliyev, A.Abdullayev, N.Vəliyev, K.Sençixin), "Nəsimi" (memarlar S.Salamzadə, Ş.Əfəndiyev), "Azadlıq prospekti" (memarlar E.Qasımzadə, M.Məmmədov, Z.Qurbanəliyev), "Dərnəgül" (memarlar C. Sadiqov, K. Sultanov, Z. Qurbanəliyev) st.-ları fəaliyyət göstərir. Heydər Əliyev sarayının qarşısındakı park kompleksi yenidən qurulmuş, burada H.Əliyevin abidəsi ucaldılmışdır (heykəltəraş M. A. Nugin, memarlar İ.N.Voskresen-

ski və S.A. Şerbakovdur). Azərb. Resp. Milli Məclisinin binası (1973, memarlar T.Abdullayev, X.Rəhmanova, Y.Qədimov), "Gülüstan" şadlıq sarayı kompleksi (1980, memarlar H.Əmirxanov, N.Hacıbəyov, F.Rüstəmbəyov, mühəndislər T.Y.Şarinski, N.İsmayılov, K.Kərimov, Azərb. Dövlət mükafatı, 1982), "Şərq bazarı" ticarət kompleksi (1983, memarlar U.B.Revazov, P.İ.Yarinski), Prezident sarayı (1987, memarlar T.Abdullayev, X.Rəhmanova, F.Orucov) və bir sıra çoxmərtəbəli bina gözəl memarlıq nümunələridir. B.-da müxtəlif illərdə M.F. Axundzadə (1930, tunc, qranit; heykəltəraş P.V.Sabsay), Nizami Gəncəvi (1949, tunc, qranit; heykəltəraş F. Əbdürrəhmanov), M.Ə.Sabir (1958, tunc, qranit; heykəltəraş C.Qaryağdı), "Azad qadın" (1960, tunc, qranit; heykəltəraş F.Əbdürrəhmanov), Ü. Hacıbəyli (1960, tunc, qranit; heykəltəraş T.Məmmədov), X.Natəvan (1960, tunc, qranit; heykəltəraş Ö.Eldarov), S.Vurğun (1961, tunc, qranit; heykəltəraş F.Əbdürrəhmanov), Füzuli (1962, tunc, qranit; heykəltəraşlar T.Məmmədov, Ö.Eldarov), N.Nərimanov (1972, tunc, qranit; heykəltəraş C.Qaryağdı), Nəsimi (1979, tunc, qranit; heykəltəraşlar T.Məmmədov, İ.Zeynalov), R.Zorge (1981, tunc, qranit; heykəltəraş V.Y.Siqal), C.Cabbarlı (1982, qranit; heykəltəraş M.Mirqasimov), H.Zərdabi (1983, tunc; heykəltəraş E.Hüseynova), H.Cavid (1993, tunc, qranit, mərmər; heykəltəraş Ö.Eldarov), Şah İsmayıl Xətai (1993, tunc; heykəltəraşlar İ.Zeynalov, Z.Mehdiyev), "Xocalı" soyqırımı abidəsi (2008, tunc, qranit; heykəltəraşlar Aslan, Teymur, Mahmud Rüstəmovlar) və s. ucaldılmışdır. B.-nin yaşillaşdırılması sahəsində böyük işlər görülür. Lermontov küç.-ndəki (Azərb. Resp. Nazirlər Kabineti binası qarşısında) kaskadlı səlalə və landsaft bağı (1975, memarlar F.Rüstəmbəyova, G.Qasimov, G.Mehdiyeva) Bakının yaşıl görkəmini zənginləşdirmişdir. 60-cı illərdə Dənizkənarı bulvarı yenidən qurulmuş və burada yeni terraslar salınmışdır. Hökumət evi qarşısında maraqlı memarlıq quruluşu olan fəvvarə yaradılmışdır. B.-da çoxlu kitabxana (Azərb. Resp. Milli Kitabxanası, M.Ə.Sabir ad. kitabxana, Azərb. Resp. Prezidenti İşlər İdarəsinin Kitabxanası və s.), muzey (Azərb. Milli İncəsənət Muzeyi, Milli Azərb. Tarixi Muzeyi, Nizami ad. Milli Azərb. Ədəbiyyatı Muzeyi, L. Kərimov ad. Azərb. Xalçası və

"Hilton" oteli.



Xalq Təbiiqi Sənəti Dövlət Muzeyi və s.), Müasir İncəsənət Muzeyi, teatr (Azərb. Dövlət Akademik Milli Dram Teatrı, Azərb. Opera və Balet Teatrı, S.Vurğun ad. Rus Dram Teatrı, Ş.Qurbanov ad. Azərb. Musiqili Komediya Teatrı, Gənc Tamaşaçı Teatrı, A.Şaiq ad. Kukla Teatrı), filarmoniya, sirk və s. var. 1970–90-cı illərdə B.-da çox sayda mehmanxanalar, ictimai binalar inşa edilmişdir. B.-da xarici səfirliklərin, beynəlxalq təşkilatların nümayəndəliklərinin və onların əməkdaşlarının yerləşdirilməsi üçün tikilən ilk obyektlər "BP-StatOil" şirkətinin ofisi (İçərişəhər, memar N.Vəliyev), RF-nin və Qazax. Resp. səfirliklərinin binaları, "Bayholding" firmasının yaşayış evləri (memar F. Akmeyev) və s. olmuşdur. Həmin illərdə Azərb. Resp. Beynəlxalq Bankının (memarlar T. Seyidov, L. Trudel), Azərb. Resp. Milli Bankının (memar Yavuz Kosal), "Arkobank"-in (memar M. Şuqayev) binaları tikilmişdir. 1990 ilin sonunda Bakı aeroportunun yeni binası istismara verildi (memarlar R. Əliyev, N. Vəliyev).

1997 ildə B.-da ikiminarəli Cümə məscidi (memar T. Xanlarov), "Şəhidlər xiyabani" ərazisində ikiminarəli məscid

tikildi, bir çoxu bərpa olundu. 1930-cu illərdə dağıdılmış "Bibiheybət" dini kompleksi yenidən bərpa edildi (memar S. Orucov, F. Miralayev). 1998 ildə "Şəhidlər xiyabani"ndə "Əbədi məşəl" türbəsi (memarlar E. Qasımzadə, A. Abdullayev, N. Vəliyev) ucaldıldı.

2000-ci illərdə şəhərdə bir sıra yeni ictimai və yaşayış binaları inşa edildi: Oftalmologiya Mərkəzi, Heydər Əliyev Fondu (memar C. Qədirov), Beynəlxalq Muğam Mərkəzi (dənizkənarı bulvar, memarlar Haldun Uyak, Vahit Kasımoglu), Biznes Mərkəzi (memar S. Salamzadə), Avtomobil vağzal (memarlar K.A. Musaxanov, C.R. Axundov), müasir ofis binaları, yaşayış binaları kompleksləri və s. Bakının şəhərdaxili yollar sisteminə geniş əraziləri əhatə edən nəqliyyat körpüləri və müasir yeraltı keçidlər əlavə olundu.

"Bakı şəhərində tarix-memarlıq abidələrinin bərpası və qorunması haqqında" sərəncama (2006) əsasən yeni tikintilərlə yanaşı B.-da geniş yenidənqurma, abadlaşdırma, tarixi-memarlıq abidələrinin təmiri, bərpası işləri aparılmışdır: Təzəpir və Əjdərbəy məscidləri, Heydər Əliyev Sarayı və onun qarşısın-



dakı park. B.-nin simasının yeniləşdirilməsində memarlardan T. Xanlarov, S. Salamzadə, F. Yüzbaşov, N. Vəliyev, A. Abdullayev, R. Seyfullayev, X. Əmirxanov, F. Akmeyev, N. İmaməliyev, İ. Əliyev, S. Sultanov, İ. Bəylərov, N. Namazov, İ. İsbatov və b.-nin mühüm xidməti olmuşdur.

Əd.: Дадашов С., Усейнов М. Архитектурные памятники Баку. М., 1955; уенә о на г и п. Bakımın memarlıq abidələri. B., 1955; Ашурбейли С.Б. Очерк истории средневекового Баку (VII – начало XIX вв.). Б., 1964; Саламзаде А.В. Архитектура Азербайджана XVI–XIX вв. Б., 1964; Бретаницкий Л. Баку. Архитектурно-художественные памятники. 2 изд., Л.-М., 1970; Фатуллаев Ш.С. Градостроительство Баку XIX начала XX вв. Л., 1978; уенә о н и п. Градостроительство и архитектура Азербайджана XIX – начало XX вв., Л., 1986; Ахундов Д.А. Архитектура древнего и раннесредневекового Азербайджана. Б., 1986; Ашурбейли С.Б. История города Баку. Период средневековья. Б., 1992; Ашурбейли С.Б. Bakı şəhərinin tarixi (orta əsrlər dövrü). B., 1998.

**"BAKI"** – gündəlik axşam qəzeti. "Bakı"nın ilk nömrəsi 1958 il yanvarın 10-da Azərbaycan dilində, "Baku"nun ilk nömrəsi isə 1963 il iyunun 1-də rus dilində çıxmışdır. Hər iki nəşr AKP Bakı Komitəsi və Bakı Şəhər Zəhmətkeş Deputatları Sovetinin orqanı kimi təsis olunmuşdu. İlk baş redaktoru N. İmanquliyev idi. Hazırda Bakı Şəhər İcra Hakimiyyətinin orqanı kimi nəşrini davam etdirir.

**BAKIALİ PEDAQOJİ QIZLAR SEMİNARİYASI** – bax Bakı Qızlar Universiteti.

**BAKI ARXİPELAQI** – Xəzər dənizində, Bakı buxtasından c.-da adalar qrupu.

Azərbaycan Respublikasının ərazisinə daxildir. B.a.-na Böyük Zirə, Qum, Daş Zirə, Zənbil, Xərə Zirə (arxipelaqda ən böyük – sah. 3,5 km<sup>2</sup>), Gil, Qarasu, Qutan, Səngi Muğan, Cigil, Kür daşı və s. adalar və çoxlu saylar daxildir. Adaların əksəriyyəti palçıq vulkanı mənşəlidir. B.a.-nda zəngin neft və qaz yataqları var.

**BAKI ARXİPELAQI NEFTLİ-QAZLI RAYONU** – Xəzərin Azərbaycan sektorunda, Bakı arxipelaqında Səngəçal burnundan Qızılağac körfəzində Kür daşı a.-nadək şelf sahəsini əhatə edir. Tektonik cəhətdən Ceyrankeçməz və Aşağı Kür çökəklikləri strukturlarının dənizdə davamını təşkil edir. Bakı arxipelaqının sistemli öyrənilməsinə 20 əsrin 50-ci illərindən başlanmışdır. Aparılmış axtarış-kəşfiyyat və geofiziki işlər nəticəsində Pliosen çöküntüləri üzrə, əsasən, ümumi Qafqaz istiqamətində uzanan 30-a qədər antiklinal qırışıq aşkar edilmişdir. Rayon neotektonik hərəkətlərin və palçıq vulkanizminin aktivliyi ilə səciyyələnir. Axtarış-kəşfiyyat qazılması nəticəsində rayonun şm. hissəsində "Səngəçal-dəniz-Duvanmı-dəniz-Xərə Zirə adası" (neft-qaz-kondensat, 1963), "Qarasu" (neft, 1974), "Bulla-dəniz" (qaz-kondensat, 1979), "8 Mart" (qaz-kondensat, 1982) və "Ələt-dəniz" (neft, 1983) yataqları aşkar edilmişdir. "Qarasu" yatağından başqa bütün yataqlar istismardadır. Axtarış qazılması həmçinin B.a.n.-q.r. ərazisində Ümid, Səngi Muğan, Aran-dəniz, Daşlı, Səbail, Naxçıvan, Yanan Tava, Atəşgah, İnam, Kür daşı, Araz-dəniz və Talış-dəniz strukturlarında da aparılmışdır. Bakı arxipelaqının neftli-qazlılığının perspektivliyi Məhsuldar qatın V, VII, VIII qumlu horizontları və Qırmakialtı lay dəstəsi ilə əlaqədardır. Xəzər dənizində

ən dərin quyular (6746 m-ədək) Bakı arxipelaqı sahəsində qazılmışdır. Kəşfişdə Məhsuldar qatın qalınlığı 4500 m-ə çatır. **BAKI ASİYA UNİVERSİTETİ** – özəl ali təhsil müəssisəsi. 1993 ildə təsis edilmişdir. 2 fakültəsi (filologiya, tarix və ictimai elmlər), 4 kafedrası, kitabxanası, kompyuter mərkəzi var. 6 ixtisas üzrə mütəxəssis hazırlanır. Un.-tdə 500-ə yaxın tələbə təhsil alır, 60 nəfərlik prof.-müəllim heyəti, o cümlədən 6 e. d., prof., 30 e. namizədi, dosent çalışır (2010/11). Dünyanın 70-dən çox un-tini birləşdirən EURAS təşkilatının üzvüdür.

**BAKI AŞAĞI TEXNİKİ MƏKTƏBİ** – 1897 il (bəzi mənbələrə görə 1896) sentyabrın 1-də fəaliyyətə başlamışdı. Bakı sənət məktəbinin (1888) əsasında yaradılmışdı. H.Z. Tağıyevin maliyyə dəstəyi ilə məktəb üçün Avropa memarlığı üslubunda möhtəşəm tədris binası (hazırda ADNA-nın yerləşdiyi bina) tikilmişdi. Mexanika və inşaat (bəzi mənbələrə görə mexanika və kimya) şöbələri var idi. Məktəbin nəzdində 4 sinifli ibtidai sənət məktəbi, yaşlılar üçün kurslar, 5 emalatxana fəaliyyət göstərirdi; ümumtəhsil və texniki fənlər (hesab və rus dili, rəsmxət və texnologiya) tədris olunurdu. Məşğələlərin üçdə iki hissəsi təcrübə dərslərindən ibarət idi. 1905 ildən Bakı orta texniki məktəbi adı ilə fəaliyyətini davam etdirmişdi.

Əd.: Əhmədov H. XIX əsr Azərbaycan məktəbi. B., 1999.

**BAKI AVRASIYA UNİVERSİTETİ** – özəl ali təhsil müəssisəsi. 1992 ildə Ali Diplomatiya Kolleci kimi təsis edilmiş, 2006 ildən indiki adı ilə fəaliyyət göstərir. 1 fakültəsi (filologiya və jurnalistika), 4 kafedrası, magistraturası, fənn laboratoriyaları, 3 elmi mərkəzi, kitabxanası, "Diplomat" nəşriyyatı var. Un.-tdə 626 tələbə təhsil alır, 22 nəfərlik prof.-müəllim heyəti, o cümlədən 3 e. d., 19 e. namizədi, dosent çalışır (2010/11). "Sivilizasiya" elmi jurnalı (2011 ildən) nəşr edilir. **BAKI AZAD TƏNQİD-TƏBLİĞ TEATRİ** – Azərbaycan miniatur teatru. D. Bünyadzadənin təşəbbüsü və N. Nərimanovun yaxından köməyi və iştirakı ilə açılmışdı (1921). S.S. Axundovun "Çərxi-fələk" və A. Şaiqin "Yazıya pozu yoxdur" əsərinin tamaşası ilə fəaliyyətə başlamışdı. Teatrın ilk direktoru H. Abbasov, baş rəssamı Ə. Əzimzadə olmuşdur. Ə. Süheyli, S. Ruhulla və b. rej.-lar burada işləmişlər. Teatrın səhnəsində Azərbaycan dramaturqlarının dövrə səsləşən kiçikhəcmli əsərləri ("Kamança", C. Məmmədquluzadə; "Səadət əməkdədir", "İki

yol", "Xanpəri və Gülpəri", S.S. Axundov; "Şərq" və "Sabotajçılar", M.S. Ordubadi; "Məşədi evlənin", M.A. Əliyev; "Evlənmə" və "Usta Qəmbər", Ə. Qəmərinski) tamaşaya qoyulmuşdur. Tamaşalar Z. Hacıbəyov, A. Zeynallı və b.-nin musiqisi ilə müşayiət olunurdu. M.A. Əliyev, Ə. Qəmərinski, M. Kazımovski, Ə. Anatollu, Ə. Məmmədova, S. Hacıyeva və b. aktyorlar bu teatrda çalışmışlar. 1925–27 illərdə Türk İşçi-Kəndli Teatru, 1927–32 illərdə Bakı Türk İşçi Teatru adlanmışdır.

Əd.: Kərimov İ. Azərbaycan peşəkar teatrının tarixi və inkişaf mərhələləri. B., 2002.

**BAKI BAĞÇILIQ MƏKTƏBİ**. Mərdəkan bağçılıq və bostançılıq məktəbi – 1896 il (bəzi mənbələrə görə 1895) oktyabrın 27-də H.Z. Tağıyevin maliyyə vəsaiti hesabına Bakının Mərdəkan kəndində açılmışdı. Birinci il məktəbə 40 azərbaycanlı gənc qəbul olunmuşdu. Təhsil müddəti 5 il idi; tədris planına Azərbaycan və rus dilləri, hesab və hüsnxət fənləri də daxil edilmişdi. Məktəbin nəzdində internat var idi. Kənd icması tərəfindən ayrılmış 10 ha-dan artıq tədris-təcrübə sahəsində yerli şəraitə uyğun gül-çiçək, dərman bitkiləri və texniki bitkilər becərilirdi; şitillik yaradılmışdı.

Əd.: Əhmədov H. XIX əsr Azərbaycan məktəbi. B., 1999.

**BAKI BEYNƏLXALQ AEROPORTU** – bax Heydər Əliyev Beynəlxalq aeroportu. **BAKI BEYNƏLXALQ DƏNİZ TİCARƏT PORTU** – Xəzər dənizinin q.-ında, Abşeron y.-nın c.-unda ən böyük port. Xəzər dəniz gəmiçiliyinin əsas bazası. Mühüm tranzit yolları (d.y. və su yolu) qovşağındadır. Hələ 19 əsrin 50–60-cı illərində Rusiya Bakı portu vasitəsilə Şərqi ölkələri ilə qızgın ticarət edirdi. Azərbaycan neft sənayesinin inkişafı, Bakını Tiflis, Batumi və Rusiyanın ümumi d.y. şəbəkəsi ilə birləşdirən d.y.-nin çəkilişi portun yük dövriyyəsinin sürətli inkişafına səbəb olmuşdu. 20 əsrin əvvəllərində Azərbaycan neft məhsullarının təq. 80%-i dəniz yolu ilə daşınırdı. 30-cu illərdə portda mexanikləşdirilmiş körpülər tikildi, Böyük Vətən müharibəsindən sonra yenidənqurma işləri görüldü. 1962 ildən Bakı və Krasnovodsk (indiki Türkmənbaşı), 1970-ci illərdən Bakı və Şevçenko (indiki Aktau) portları arasında böyük gəmi-bərələr işləyir. Tarixi İpək Yolunun bərpası olan TRASEKA (TRACECA) layihəsində Bakı portu körpü rolunu oynayır. Tərkibində istismar, maliyyə, kommertiya, port nəzarəti xidmətləri və s. fəaliyyət

göstərir. Struktur bölmələri: ə s a s ( q u r u ) y ü k t e r m i n a l ı – qalaq-səpkili, dənə-ədəd və qablaşdırılmış yüklərin aşırılması və saxlanma üçündür; yukaşırma qabiliyyəti ildə 2 mln. t-dur; n e f t t e r m i n a l ı – neft və neft məhsullarının aşırılmasını həyata keçirir; Dübəndidə yerləşir, yukaşırma qabiliyyəti ildə 15 mln. t-dur; b e r ə t e r m i n a l ı – Bakı-Türkmənbaşı-Bakı və Bakı-Aktau-Bakı xətlərində hərəkət edən gəmi-bərələrin qəbulu, vaqonların və avtomaşınların yüklənilib boşaldılması, eyni zamanda, hər iki istiqamətdə hərəkət edən sərnişinlərin minib düşməsi üçün şərait yaradır; yukaşırma qabiliyyəti ildə təq. 8 mln. t-dur; k o n t e y n e r t e r m i n a l ı əsas yük terminalının bazasında yaradılmışdır; ildə orta hesabla 15 min TEU (şərti vahid) konteyner qəbul edir və yola salır; s e r n i ş i n t e r m i n a l ı dəniz nəqli ilə hərəkət edən sərnişinləri qəbul edir və yola salır; d o n a n m a y a Xidmət K o m p l e k s i nəqli donanmasına müxtəlif xidmətlər göstərmək üçün üzən vasitələrlə (yedəkçi, bələdçi, ekipajı daşıyan, neft tullantılarını yığan) təchiz olunmuşdur; p o r t n ə z a r ə t i müfəttişliyi – portun akvatoriyasında gəmilərin təhlükəsiz üzməsinə nəzarət edir, sərəncamındakı gəmilərin hərəkətinin idarə edilməsi sistemi ilə üzən vasitələrin radiolokasiya ötürülməsini təmin edir, gəmilərin porta daxil olmasını və çıxmasını sənədləşdirir. Bakı portunun ümumi yukaşırma potensialı ildə 25 mln. t-dur. **BAKI BƏLƏDİYYƏ TEATRİ** – 1992 ildə A. Pənahovanın (teatrın direktoru və bədii rəhbəri) təşəbbüsü ilə yaradılmışdır. Teatrın ilk tamaşası "Medeya" (J. Anuy) olmuşdur (1992); repertuarında "Köhnə Bakı" (Ü. Hacıbəylinin komediyaları əsasında), "Tomris" (O. Altunbay), "Nadir şah" (N. Nərimanov), "Ölümlər" (C. Məmmədquluzadə), "Dönüş" (C. Cabbarlı), "Elektra" (Sofokl), "Dəli Domrul" (A. Məmmədov), "Damokl qılıncı" (N. Hikmət) və s. tamaşalar əsas yer tutur. Teatrda S. Basirzadə, M. Sadıqova, M. Aşqarov kimi sənətkarlar çalışmış, A. Pənahova, V. Əliyev, N. Quliyev və b. fəaliyyət göstərirlər.

Teatr Türkiyə, İran, Rusiya, Almaniya, Yunanıstan, Fransa, Gürcüstan və digər ölkələrdə qastrol səfərlərində olmuşdur. **BAKI BİRİNCİ KİŞİ GİMNAZİYASI** – Azərbaycan-da klassik gimnaziya tipində fəaliyyət göstərən ilk təhsil müəssisəsi; 1896 ildə açılmışdı. Gimnaziyanın açılmasında H. Zərdəbinin böyük əməyi olmuşdur.

Gimnaziya da dərslər Azərbaycan dilində aparılır. rus dilinin tədrisinə də böyük diqqət yetirilirdi. İlk tədris ilində gimnaziya da daxil olmaq üçün 600-dən çox ərizə verilmişdi. Şagirdlərinin sayına və təlim-tərbiyə işinin keyfiyyətinə görə bütün Qafqazda tanınırdı. 19 əsrin sonunda burada 997 şagird təhsil alırdı.

Əd.: Əhmədov H. XIX əsr Azərbaycan məktəbi. B., 2000.

**BAKI BİZNES UNİVERSİTETİ** – özəl ali təhsil müəssisəsi. 1993 ildə təsis edilmişdir. 2 fakültəsi (biznes və menecment, iqtisadiyyat və hüquq), 9 kafedrası, magistraturası, 3 elmi tədqiqat mərkəzi, kitabxanası (38.000 nüsxə kitab), linqafon kabinetləri var. Un.-tdə 1280 tələbə təhsil alır, 114 müəllim, o cümlədən 25 e. d., prof., 64 e. namizədi, dosent çalışır (2009/10). "Audit" jurnalı (1999 ildən) nəşr olunur.

**BAKI BUXTASI**, Bakı körfəzi – Xəzər dənizinin q. sahilində, Abşeron y.-nın c.-undadır. Ş.-də Sultan burnu, c.-q.-də Şıx burnu, c.-ş. və c.-da Qum, Daş Zirə, Böyük Zirə adaları ilə əhatə olunmuşdur. Sah. 50 km<sup>2</sup>, sahil xəttinin uz. 20 km. Q.-də nisbətən dərin, c.-ş.-də dayaz və daşlıdır. Şm. və şm.-q. küləklərdən qorunduğuna görə gəmilərin daldalanması üçün əlverişlidir. Şiddətli küləklər zamanı burada dalğanın hünd. 1,5 m-ə çatır. B.b.-nda axınlar zəifdir. Bakı portu buxtanın şm. sahilindədir.

**BAKI DƏNİZİ** – orta əsrlərdə Xəzər dənizinin adlarından biri. Avropa səyyahları (Rui Qonsales de Klavixo, İosafat

Bakı Bələdiyyə Teatru. A. Pənahova Medeya və T. Hüseynov Kreon rolunda (J. Anuy, "Medeya").



Bakı Avrasiya Universiteti.



Barbaro, Ambrocco Kontarini, Ciovan Maria Ancioello və b.) adlandırmışlar. Bu, Volqa-Xəzər vasitəsilə aparılan tranzit ticarətdə Bakı ş.-nin rolunun artması ilə əlaqədar idi.

**BAKİ DÖVLƏT CIDIR MEYDANI** – 1923 ildə yaradılmışdır. İlk yarışlar 1939 ildə təşkil edilmişdir. Azərb.-da ilk atçılıq festivalı burada keçirilmişdir (2010).

**BAKİ DÖVLƏT RABİTƏ VƏ NƏQLİYYAT KOLLECI** – orta ixtisas təhsili müəssisəsi. 1931 ildə Bakı Elektrik Rabitə Texnikumu yaradılmış, 1991 ildən Bakı Rabitə Kolleci adı ilə fəaliyyət göstərmişdir. Sonuncu Bakı Dəmir Yol Nəqliyyatı Texnikumu (Bakı Yollar Texnikumu, 1934; Bakı Dəmir Yol Nəqliyyatı Texnikumu, 1946) ilə birləşdirilərək 2002 ildən Bakı Dövlət Rabitə və Nəqliyyat Kolleci adlandırılmışdır. 12 ixtisas (çoxkanallı telekommunikasiya, rabitə sistemlərinin idarə olunmasının informasiya-hesablama vasitələri, poçt rabitəsi, radio və televiziya yayımı, nəql.-da daşımalar, yol hərəkətinin təşkili, lokomotiv vaqon təsərrüfatı və s.) üzrə mütəxəssis hazırlayır. Əyani və qiyabi şöbələrində 1645 tələbə təhsil alır; 200 müəllim, o cümlədən 6 e. namizədi çalışır (2010).

**BAKİ DÖVLƏT UNİVERSİTETİ** (BDU), Bakı Universiteti, Bakı Darülfünunu – müsəlman Şərqiində ilk Avropa tipli ali məktəb və elmi tədqiqat müəssisəsi. Azərbaycan Xalq Cümhuriyyəti tərəfindən təsis olunmuşdur (1919). 1922–94 illərdə Azərb. Dövlət Universiteti adı ilə fəaliyyət göstərmiş, 1994 ildə ilkin adı qaytarılmışdır. Un-tin yaradılmasında onun ilk təşəbbüsçüsü F.Xoyskinin, həmçinin N.Yusifbəylinin, R.Qaplanovun, H.Şahtaxtinskiyin, M.Ə. Rəsulzadənin böyük xidmətləri olmuşdur. Un-tin ilk rektoru V.İ. Razumovski idi.

Un-t 1919 il noyabrın 15-də 2 fakültə (tibb və tarix-filologiya), 44 nəfərdən ibarət professor-müəllim heyəti, o cümlədən 12 prof., 877 tələbə və 217 azad dinləyici ilə dərslərə başladı. 1922 ildə un-tin ilk buraxılışı oldu.

*Aprel işğalından* (1920) sonra BDU yeni tarixi şəraitdə fəaliyyət göstərdi. Azərb. Müvəqqəti İnkilab Komitəsinin 1920 il 10 və 22 may tarixli dekretləri ilə un-tə yenidənqurma işləri aparıldı. 1920 ildə fizika-riyaziyyat, həmin ilin dekabrında isə fəhlə fakültəsi, 1922 ildə şərqsünəşliq fakültəsi təşkil edildi. 1923 ildə tarix-filologiya fakültəsi ictimai elmlər fakültəsinə çevrildi, 1924 ildə ictimai elmlər və fizika-riyaziyyat fa-

kültələri əsasında pedaqoji fakültə yaradıldı. 1927 ildə hüquq şöbəsi açıldı və bir ildən sonra müstəqil fakültəyə çevrildi. 20-ci illərin sonunda iqtisadiyyat fakültəsi yaradıldı. Onillik fəaliyyəti dövründə un-tin kafedra, laboratoriya və klinikalarında diqqətləyiq elmi tədqiqat işləri aparıldı.

İlk Azərb. un-tində elmi dərəcələrin və elmi adların verilməsinə başlandı. Doktorluq elmi dərəcəsinə almaq üçün un-tə ilk dissertasiya 1921 il iyunun 15-də tarix-filologiya fakültəsinin elmi şurasında müdafiə olundu. 10 il ərzində un-tə 1500-dən artıq mütəxəssis hazırlanmışdı. Təkcə tibb sahəsində 27 nəfər tibb elmləri doktoru elmi dərəcəsinə layiq görülmüşdü. 1926–29 illərdə un-tə ilk azərb. rektor – görkəmli dövlət xadimi, yazıçı və alim Tağı Şahbazi (Simurğ) rəhbərlik edirdi. 1930 ildə un-t bir neçə müstəqil inta ayrıldı, 1934 ildə isə 4 fakültə (fizika-riyaziyyat, kimya, biologiya və tarix) əsasında yenidən bərpa edildi. 1938 ildə filologiya, 1940 ildə isə hüquq fakültələri bərpa olundu. Böyük Vətən müharibəsinin əvvəlində resp.-nin bir neçə ali məktəbi un-t ilə birləşdirildi. 1943 ildə geologiya-coğrafiya fakültəsi, filologiya fakültəsi yanında Şərq şöbəsi təşkil edildi. Həmin dövrdə un-tə müharibənin tələblərinə müvafiq olaraq elmi tədqiqat işləri genişləndi. Bu məqsədlə bir sıra yeni kafedra və laboratoriyalar yaradıldı. Motor yanacaqları sahəsində xüsusilə mühüm nəticələr əldə edilirdi. Müharibədən sonrakı dövrdə un-t daha sürətlə inkişaf etdi, tədris və elmi tədqiqat bazası təkmilləşdi və möhkəmləndi, yeni fakültə, şöbə, kafedra və laboratoriyalar təşkil olundu. 1945–46 tədris ilində tarix fakültəsi nəzdində fəlsəfə şöbəsi açıldı, sonrakı ildə isə filologiya fakültəsinin şərqsünəşliq şöbəsi müstəqil fakültəyə çevrildi. 1958 ildə müstəqil fizika fakültəsi açıldı.

BDU-nun 17 fakültəsi (mexanika-riyaziyyat, tətbiqi riyaziyyat və kibernetika, fizika, kimya, biologiya, coğrafiya, geologiya, filologiya, tarix, beynəlxalq münasibətlər və beynəlxalq hüquq, hüquq, jurnalistika, kitabxanaşünaslıq-informasiya, şərqsünəşliq, ilahiyat, sosial elmlər və psixologiya, ekologiya), 123 kafedrası, 80 elmi tədqiqat və tədris laboratoriyası, 2 in-tu (Tətbiqi Riyaziyyat Elmi Tədqiqat İn-tu və Fizika Problemləri Elmi Tədqiqat İn-tu), elmi kitabxanası (2,5 mln.-dan çox çap vahidi), 6 muzeyi, 4 elmi tədqiqat mərkəzi, nəşriyyatı və mətbəəsi var. Burada informasiya

və tərcümə mərkəzi, idman-sağlamlıq kompleksi, poliklinika fəaliyyət göstərir (2010/11). “Bakı Universitetinin Xəbərləri” (1921 ildən) nəşr olunur.

Un-tin əyani və qiyabi şöbələrində bakalavr pilləsində 55 ixtisas, magistr pilləsində 153 ixtisas üzrə 18000-ə yaxın tələbə (o cümlədən 12 ölkədən 1000-ədək xarici tələbə, magistrant, aspirant, doktorant və s.) təhsil alır (2010/11). Un-tə 1300-dən artıq prof.-müəllim, o cümlədən AMEA-nın 7 akad.-i, 15 m. üzvü, 250-yədək e.d., prof., 900-ədək e. namizədi, dosent fəaliyyət göstərir. Un-tin xarici elmi əlaqələri daim genişlənir; dünyanın qabaqcıl un-tləri ilə beynəlxalq proqramlar üzrə müştərək elmi axtarışlar aparılır, tələbə-müəllim mübadiləsi həyata keçirilir.

Un-tə Ə. Haqverdiyev, A.O. Mişev, F. Köprülüzadə, V.V. Bartold, N.Y. Marr, İ.İ. Meşşaninov, A.A. Qrossheym, A.N. Samoyloviç, S.F. Oldenburq, A.Y. Krimski, V.A. Qordlevski, Q.S. Qubaydullin, M. Qubaydullina, B. Çobanzadə, İ.M. Cəfərzadə, Y.A. Ratqauzer, İ.P. Tokin, M. Nağıyev, M. Mirqasimov, Y. Məmmədaliyev (1954–58 illərdə rektor), Ş. Mehdiyev (1958–65 illərdə rektor), Ə. Hüseynov, M. Rəsulov, M. Qaşqay, A.O. Makovelski, P.K. Juze, V. Xulufu, M.K. Ələkbərli (1934–35 illərdə rektor), S. Hüseynov, H. Hüseynov, A.İ. Qarayev (1944–50 illərdə rektor), V.P. Qəhrəmanov, Ə.Ə. Əlizadə, Ə.S. Sumbatzadə, H. Arashi, A. Zamanov, Z.M. Bünyadov, M. Arif, Z. Xəlilov, İ. Hüseynov, Q. Gül, F. Məlikov, F. Qasımzadə, M. Rəfil. Ə. Sultanlı, C. Xəndan (1950–54 illərdə rektor), H. Dadaşov, C. Cəfərov, Z. İbrahimov, M. Erivanski, Ə. Şahmalıyev, Ə. Quliyev və b. görkəmli alimlər çalışmış, müəllimlər oxumuş, dərslər demişlər.

Heydər Əliyev BDU-da təhsil almışdır. A. Mirzacanzadə, B. Vahabzadə, F. Köçərli, H. Əliyev, M.C. Paşayev, Z. Bünyadov, A. İmanquliyeva, X. Məmmədov, H. Hüseynov, M. Nağıyev, H. Arashi, İ. Əliyev, M. Qaşqay və b. alim, yazıçı, şair, mədəniyyət və dövlət xadimlərinin böyük bir dəstəsi BDU-nun məzunlarıdır. Nobel mükafatı laureatı bakılı L. Landau 1922–24 illərdə BDU-da təhsil almışdır.

Un-tin müvafiq fakültələri əsasında Azərb. Dövlət Pedaqoji Un-ti, Azərb. Tibb Un-ti, Azərb. İqtisad Un-ti kimi ali təhsil müəssisələri yaradılmışdır.

BDU dünyanın 100-dən artıq un-tini birləşdirən Qara dəniz Hövzəsi Universi-



Bakı Dövlət Universiteti.

tetlər Assosiasiyasının, həmçinin Avrasiya, Xəzəryanı və Avropa Universitetlər Assosiasiyalarının üzvüdür. Un-t bir çox konvensiyalara, o cümlədən Bolonya prosesinə qoşulmuş, dünyanın bir çox nüfuzlu ali məktəbləri ilə ikitərəfli tələbə və müəllim mübadiləsinə tənzimləyən müqavilələr imzalamışdır. Un-t Qırmızı Əmək Bayrağı ordeni ilə təltif edilmişdir (1969).

Əd.: Bakı Darülfünununun təsis (sənədlər toplusu). B., 1989; Azərbaycan tarixi. 7 cildə, c. 5. B., 2001; A t a k i ş i y e v A. M. Bakı Dövlət Universitetinin tarixi. B., 1991; M ə h ə r r ə m o v A. M. Bakı Dövlət Universiteti (Bakı Dövlət Universitetinin 80 illiyinə həsr edilmiş məlumat kitabı). B., 2000.

**BAKİ DÖVLƏT UNİVERSİTETİNİN ELMİ KİTABXANASI** – Azərb. Resp.-nin ən böyük kitabxanalarından biri. 1919 ildə yaradılmışdır. Un-tin kitabxanasını yaratmaq üçün xüsusi komissiya təşkil edilmişdi. Komissiyanın 1919 ilin iyununda Bakı şəhər bələdiyyə idarəsinə müraciətinə əsasən indiki Musa Nağıyev ad. xəstəxanasının nəzdindəki, daha sonra Sabunçu xəstəxanası nəzdindəki kitabxana un-tə verilmişdi. Bundan əlavə, həmin dövrdə satışdan 120 min manatlıq kitab da alınmışdı. Un-t kitabxanasını genişləndirmək üçün komissiya tərəfindən eyni zamanda əhaliyə və ilk növbədə marifətpərvər ziyalılara da müraciət olunmuşdu. Kitabxanada xüsusi türk şöbəsi yaradılmış, onu komplektləşdirmək üçün İstanbuldan 212 adda kitab gətirilmişdi. Artıq 1920 ilin əvvəllərində kitabxananın fondunda 6 mindən çox kitab, 130 adda qəzet və jurnal var idi. Kitabxana fondlarının zənginləşdirilməsi sonrakı illərdə də

davam etdirildi. Kitabxananın Şərq şöbəsinin təşkili üçün Azərb. SSR Xalq Komissarları Soveti 1922 ildə 7 min manat qızıl pul ayırmışdı. Bu vəsait hesabına 1924 ildə İstanbuldan 2000-dən artıq kitab alınmışdı. 1922 ildə BDU-nun Petroqrada ezam olunmuş prof.-ları buradan pulsuz olaraq 200 puddan artıq qiymətli elmi ədəbiyyat, o cümlədən Rusiya EA-nın bütün nəşrlərini alıb gətirmişdilər. Hazırda burada 2,5 mln.-dan artıq çap vahidi vardır (2009). Kitabxananın 14 şöbəsi, 5 abonement, 14 oxu zalı (985 yerlik) və 42 kafedra kitabxanası fəaliyyət göstərir. Elmi kitabxananın mükəmməl kataloq-kartoteka sistemi, kataloqların elektron variantı yaradılmışdır; internet saytı var. 1971 ildən resp.-nin ali və orta ixtisas məktəbləri kitabxanalarının işini yaxşılaşdırın və tənzimləyən elmi-metodiki mərkəzdir. Kitabxana “Universitet alimlərinin əsərləri”, “Universitetin görkəmli alimləri” seriyasından və s. mövzularda elmi-bibliografik göstəricilər hazırlayıb nəşr etmişdir.

**BAKİ ELEKTRİK RABİTƏ TEXNİKUMU** – bax *Bakı Dövlət Rabitə və Nəqliyyat Kolleci*.

**BAKİ ƏMƏLİYYATI (1920)** – Sovet Rusiyasının Bakını ələ keçirmək və *Azərbaycan Xalq Cümhuriyyətini* devirib, bütün Şimali Azərb.-i işğal etmək məqsədilə həyata keçirdiyi təcavüzkar hərbi əməliyyat. Əməliyyata əsas hazırlıq tədbirlərinə 1920 ilin əvvəllərində başlanmışdı. B.ə.-nin planını Hərbi-İnkilab Şurasının üzvü Q.K. Orconikidzenin fəal iştirakı ilə cəbhə komandanı M.N. Tuxaçevski

və qərargah rəisi S.A. Puqaçovun rəhbərliyi altında Qafqaz cəbhəsi qərargahı hazırlamışdı. Plana görə, 11-ci Qırmızı ordunun Volqa-Xəzər Hərbi Donanması ilə Bakı üzərinə birgə hücum əməliyyatı yüksək sürətlə həyata keçirilməli idi.

1920 il martın 23-də Rusiya Sovet Federativ Sosialist Respublikası (RSFSR) silahlı qüvvələrinin Baş komandanlığı Qırmızı ordunun Bakı istiqamətində əməliyyatlarının genişlənməsi barədə hökumət direktivinin həyata keçirilməsinə başlandığını bildirdi. Qafqaz cəbhəsi komandanlığının 1920 il 21 aprel tarixli 490 sayılı direktivinə əsasən 11-ci ordunun komandanı M.K. Levandovski aprelin 27-də Azərb. sərhədini keçməli, qısa bir müddətdə Bakı qub.-nın ərazisini tutmalı idi. Yalama-Bakı əməliyyatını beş gün ərzində başa çatdırmaq nəzərdə tutulurdu. Kürdəmir bölgəsində Cənubi Qafqaz d.y. xətlərini tutmaq üçün oraya süvari cinah dəstələri göndərmək əmri verilmişdi. Volqa-Xəzər Hərbi Donanmasının komandanı F.F. Raskolnikova 11-ci ordunun hissələri Abşeron y-a-na yaxınlaşarkən Bakı neftdaşına donanmasını ələ keçirmək və neft mədənlərinin dağıdılmasına imkan verməmək üçün Ələt st. rayonuna desant dəstəsi çıxarmaq əmr olunmuşdu.

Aprelin 23-də 490 sayılı direktivə əlavə olaraq verilən yeni əmrə görə 11-ci ordu Bakı qub.-nin işğal ilə kifayətlənməməli, Azərb.-in bütün ərazisini ələ keçirməli idi. Aprelin ortalarında 11-ci ordu birləşmələri Azərb. sərhədində cəmləşməyə başladı. Levandovskinin 25 aprel tarixli 52 sayılı əmrində 11-ci ordunun nəinki Bakıya hücum günü göstərilir, hətta ölkənin hər bir yaşayış məntəqəsinin işğal olunması saati də dəqiq qeyd edilirdi. Bakı əməliyyatında 11-ci ordunun tərkibinə daxil olan zirehli qatırlar qrupuna xüsusi əhəmiyyət verildirdi. Aprelin 27-də gecə saat 1-ə 5 dəqiqə işləmiş “III Beynəlmiləl” zirehli qatırı heç bir xəbərdarlıq etmədən Samur körpüsündən keçdi. Azərb. ordusunun əsas qüvvələri bu zaman hökumətə qarşı qiyam qaldırmış və Erm. Resp. tərəfindən dəstəklənən erməni-daşnak quldur dəstələrinə qarşı hərbi əməliyyatlar apardığı üçün ölkənin şm. sərhədi müdafiəsiz qalmışdı. İki saatlıq döyüşdən sonra zirehli qatar Yalama st.-ni ələ keçirdi. Xudat st. yaxınlığında da sovet zirehli qatırını dayandıрмаq cəhdi baş tutmadı. Rus işğalçıların “III Beynəlmiləl” zirehli qatırı aprelin 27-də ax-



şam saat 9-da Biləcəri st.-ni, aprelin 28-də səhər saat 4-də isə Bakı st.-ni ələ keçirdi. Aprelin 30-da 11-ci ordunun əsas hissələri Bakıya daxil oldu. Mayın 1-də Gəncə st. alındı və Volqa-Xəzər Hərbi Donanmasının gəmiləri Bakı limanına girdi. Mayın 3-də və 4-də Lənkərana və Astaraya hərbi-dəniz desantu çıxarıldı. Mayın ortalarında 11-ci ordu, demək olar ki, AXC-nin bütün ərazisini zəbt etdi. Beynəlxalq hüquq normalarını kobudcasına pozaraq ölkəyə soxulmuş işğalçı 11-ci ordunun müdaxiləsi nəticəsində AXC devrildi.

**BAKI ƏMƏLİYYATI (1990)** – Azərb.-da baş verən milli azadlıq hərəkatını bağmaq məqsədilə SSRİ hökuməti tərəfindən həyata keçirilmişdir. 1990 il yanvarın 19-da SSRİ Ali Sovetinin Rəyasət Heyəti yanvarın 20-də saat 00-dan “Bakı şəhərində fəvqəladə vəziyyət tətbiq edilməsi haqqında” fərman verdi. Azərb. xalqına qarşı qırğın törətmək üçün qoşunlardan istifadə ediləcəyi və fəvqəladə vəziyyətin elan olunacağı vaxt gizli saxlanıldı, çünki bu qırğın planını poza bilmirdi. Gizli planlardan xalqın xəbərdar olmaması üçün yanvarın 19-da saat 19.27-də Azərb. televiziyasının enerji bloku partladılaraq sıradan çıxarılmışdı.

Bakıda minlərlə adam sovet ordusunu şəhərə buraxmamaq məqsədilə küçələrə çıxmışdı. Qoşun hissələri yanvarın 19-da saat 21-də əvvəlcə Türkan-Qala istiqamətindən şəhərə yeridildi. B.ə.-na SSRİ müdafiə naziri D. Yazov şəxsən rəhbərlik edirdi. Bakıdakı sovet qarnizonunun qoşunları, gətirilən hərbi hissələr, hərbi gəmilərdəki desant və xüsusi cəza dəstələri dinc əhaliyə qarşı hücum keçdi. Ağır hərbi texnika çox asanlıqla bərrikadaları dağıtdı, xüsusi qəddarlıqla misli görünməmiş vəhşiliklər törətdi. Əsgərlər gözyaşardıçı qazdan istifadə edir, əliyalın adamlara avtomatlardan atəş açırdılar. Qaçıb sığınacaqlarda gizlənənlər tankların üstündəki projektorlar vasitəsilə axtarılıb tapılır, gülləbaran edilirdilər. Hərbiçilər təsadüfən yola çıxanları (o cümlədən yaşlıları, qadınları, uşaqları), yaşayış evlərini, təcili yardım məşinlərini, şəhərdəki nəql. vasitələrini atəşə tutur, yaralıları öldürür, meytləri yandırır, adamları tankların tırtılları altına salıb vəhşicəsinə əzirdilər. Əsgərlər tibb müəssisələrini mühasirəyə alaraq yaralıların buraya gətirilməsinə və tibbi heyətin yaralıları köməyə gətirməsinə mane olurdular.

Rəsmi məlumatlara görə, sovet ordusunun Bakıya və başqa məntəqələrə hücu-

mu vaxtı 131 nəfər öldürülmüş, 744 nəfər yaralanmış, 400 nəfər həbs edilmiş, 4 nəfər itkin düşmüşdür. Evlərə və şəxsi nəql. vasitələrinə, şəhər təsərrüfatına və vətəndaşlara böyük maddi ziyan dəymişdir. Fəvqəladə vəziyyət haqqında verilmiş fərman yalnız yanvarın 20-də saat 7-də elan olunmuşdu.

**BAKI FƏHLƏ KONFRANSI (BFK)** – *Azərbaycan Xalq Cümhuriyyəti (1918–20)* dövründə hakimiyyəti qeyri-qanuni yolla ələ keçirmək məqsədilə yaradılmış bolşevik təşkilatı. 1918 il dekabrın 15-də fəaliyyətə başlamışdı. BFK-da fəhlə təşkilatları 251 nümayəndə ilə təmsil olunmuşdu. Səsvermə hüququna yalnız Bakı ş.-nin fəhlə və qulluqçuları malik idilər. Mərkəzi BFK-dan əlavə, Bakı r-n fəhlə konfransları da yaradılmışdı. BFK-nın “Bakı Fəhlə Konfransının Əxbarı” adlı qəzeti nəşr olunmuşdur. BFK öz fəaliyyətinə iqtisadi tələblərlə başlamışdı. Bolşeviklərin təsiri ilə siyasi mübarizə yoluna keçən BFK-da liderlik uğrunda bolşeviklərlə eser-mənşeviklər arasında gərgin mübarizə gedirdi. BFK 1918 il dekabrın 18-də keçirilən iclasında siyasi tələblərlə (həbs edilənlərin azadlığa buraxılması, həmkarlar ittifaqları, mətbuat, yığıncaq azadlıqları və s. ilə bağlı) tətillər keçirmək barədə qərar qəbul etdi. Tətil 1918 il dekabrın 24-də başlandı. 3 günlük dekabr aksiyası tətillərin üstünlüyü ilə nəticələndi. İngilis komandanlığı həbs edilənlərin buraxılmasına razılıq verdi. Dekabr tətildən sonra müntəzəm keçirilən BFK iclasları, əsasən, siyasi məzmun daşıyırdı. 1919 ilin martında bolşeviklər eser-mənşevikləri BFK-dan sıxışdıraraq öz nümayəndələrini rəyasət heyətinə daxil etdirdilər. 1919 ilin mayında BFK-nın bolşevik liderləri ümumi iqtisadi tətillər keçirilməsinə cəhd etdilər. AXC hökuməti BFK-nın elan etdiyi bu tətilləri siyasi tətillər kimi qiymətləndirdi. Hökumətin qadağalarına baxmayaraq, 1919 il mayın 6-da tətillər başlandı və mayın 13-də tam iflasla sona çatdı. Bununla belə, məğlubiyyətləri ilə heç cür barışmaq istəməyən bolşeviklər BFK-nı “Fəhlə parlamenti”, “Deputatlar soveti” adlandırdılar. AK(b)P MK, RK(b)P Qafqaz Diyar Komitəsinin Bakı bürosu ilə birlikdə BFK da AXC parlamentinə hakimiyyəti təslim etmək barəsində ultimatum göndərmişdi.

**BAKI FƏHLƏ VƏ ƏSGƏR DEPUTATLARI SOVETİ (BFƏDS)** – Bakıda hakimiyyət orqanı. 1917 il martın 7-də Bakı Fəhlə Deputatları Soveti təşkil edildi. Heyəti (52 deputat), əsasən,

ermənilərdən və ruslardan ibarət idi. Azərb. xalqının milli mənafeyinə zidd olan eser-mənşevik-daşnak blokunun rəhbərlik etdiyi Sovet “vahid və bölünməz Rusiya” ideyasını təbliğ edirdi. Bolşeviklər Sovetdə rəhbərliyi ələ keçirmək üçün mübarizə aparırdılar. Martın 7-də həmçinin əsgər və zabit deputatları Sovetləri yaradıldı. Hər iki Sovet martın axırlarında vahid hərbi deputatları Soveti halında birləşdi. Bakı Sovetində seçkilər zamanı (1917, 4–5 mart) bolşeviklərin çoxu sürgündə və həbsdə olduğundan eser və mənşeviklər üstünlük qazanmışdılar. Buna baxmayaraq, bolşeviklərin təkidi ilə Sovet yarandığı ilk günlərdə bir sıra tədbirlər (polis və jandarm idarələri ləğv edildi, fəhlə milisi yaradıldı, bir sıra çar məmuru həbsə alındı və s.) həyata keçirildi. 1917 ilin aprelinde yeni seçkilər nəticəsində Bakı Sovetinin bolşevik fraksiyası üzvlərinin sayı xeyli artdı. Heyətinə İ.İ. Anaşkin, M.V. Basin, B. Bünyadov, M.M. Varnaçov, S.M. Əfəndiyev, İ.T. Fioletov, P.A. Caparidze, S.G. Şaumyan və b. daxil oldular. Lakin Sovetlərdə yenə də mənşeviklər, eserlər və daşnaklar əksəriyyət təşkil edirdi. Mayın 10-da fəhlə deputatları Soveti ilə hərbi deputatları Sovetinin birgə iclasında həmin Sovetlər birləşdi və Bakı fəhlə və hərbi deputatları Soveti yaradıldı. Bakı bolşevikləri Sovetdə rəhbərliyi ələ almaq üçün mübarizə aparırdılar. Eser və mənşeviklərlə “müsavatçılar” arasında narazılıq görünən bolşeviklər Sovetdə əsas vəzifələrə sahib oldular. Bakının digər hakimiyyət strukturları Sovetin təhkimçilikliyinə mane olduğundan o, 1917 il oktyabrın 13-də İctimai Təhlükəsizlik Komitəsinin, noyabrın 17-də *Bakı İctimai Təşkilatlar Şurasının* və onun müvəqqəti icraiyyə komitəsinin, noyabrın 21/22-də isə *İctimai Təşkilatların İcraiyyə Komitəsinin* ləvginə nail oldu. BFƏDS bütün dövlət idarələrinə öz komissarlarını göndərdi, neft mədənləri, z-d, bank, poçt, teleqraf, liman, nəql. və d.y st.-lərinin öz qüvvələri tərəfindən qorunmasını təşkil etdi. 1917 il oktyabrın 31-də (noyabrın 13-də) Bakı Sovetinin geniş iclası Bakı r-nunda bütün hakimiyyətin Bakı Sovetinə keçməsi haqqında qətnamə qəbul etdi. Noyabrın 2(15)-dəki iclasda isə Bakı Sovetinin İcraiyyə komitəsi Bakıda ali hakimiyyət orqanı elan edildi. Bakı Sovetinin həmin iclasında Bakı fəhlə və hərbi deputatları Sovetinin adının dəyişdirilərək BFƏDS adlandırılması qərara alındı. S.G. Şaumyan BFƏDS İcraiyyə komitə-

sinin sədri seçildi. Lakin F. Xoyskinin rəhbərlik etdiyi *Bakı şəhər duması* Sovetin yeganə mümkün rəqibi olaraq qaldı. 1917 il dekabrın 12-13-də dəyişdirilmiş seçki qaydası əsasında Sovetə keçirilən seçkilərdə bolşeviklər səs çoxluğu qazandılar. “Müsavat” partiyası Sovetin demokratik seçilmədiyini israr etsə də, sonradan hakimiyyəti Sovetə verərək icraiyyə komitəsinə daxil oldu. 1917 il dekabrın 18-də S. Şaumyan V.İ. Lenin tərəfindən Qafqaz işləri üzrə xüsusi komissar təyin edildiyi üçün sədr vəzifəsini P.A. Caparidze tutdu. BFƏDS Azərb. milli qüvvələrə qarşı mübarizə xətti yeridirdi. Bu, 1918 ilin yazında müsəlman əhalisinin kütləvi qırğınları ilə nəticələndi (bax *Mart soyqırımı*). BFƏDS-in “Daşnaksutyun” və Erməni Milli Şurası ilə əlbir fəaliyyəti Azərb. milli hərəkatına qarşı yönəlmişdi. Azərb.-in muxtariyyət əldə etməsi ideyasının qəti əleyhinə olan bolşeviklər, “Daşnaksutyun” və Erməni Milli Şurası daşnak hərbi qüvvələrini dinc türk-müsəlman əhalisi üzərinə qaldıraraq, kütləvi soyqırımı törətməklə Azərb.-da milli ideyanı və onun daşıyıcılarını məhv etmək yolunu tutdular. Mart soyqırımından sonra BFƏDS-in hakimiyyəti gücləndi. O, öz tərkibində sol eserlərə və “beynəlmilətçi” daşnaklara üstünlük verirdi. BFƏDS Azərb.-in şərq qəzalarında – aprelin 14-də Lənkəranda, aprelin 21-də Salyanda, aprelin 23-də Qubada və s. hakimiyyəti ələ keçirdi. 1918 il aprelin 25-də Bakı fəhlə, əsgər və matros deputatları sovetinin iclasında *Bakı Xalq Komissarları Soveti* təşkil edildi. Şaumyanın başçılıq etdiyi daşnak-bolşevik rejimi “sovet hakimiyyəti” adı altında “qanuni status” aldı.

Əd.: Azərbaycan tarixi (yeddi cildə). C. 5. B., 2001.

**BAKI HƏMKARLAR İTTİFAQLARI ŞURASI (BHİŞ)** – könüllü ictimai təşkilat. 1917 il martın 24-də Bakı ş. həmkarlar ittifaqları nümayəndələri öz yığıncaqlarını təsis yığıncağı elan etmiş və Azərb.-da ilk ittifaqlararası təşkilat olan Həmkarlar İttifaqlarının Mərkəzi Bürosunu seçmişdi. 3-cü Ümumrusiya konfransının qərarına əsasən, mərkəzi büro 1917 il iyulun 6-da keçirilən iclasında BHİŞ-ə çevrildi. 1918 il mayın 23-də BHİŞ-in yeni rəyasət heyəti seçildi. Onun ilk tədbirlərindən biri sənayenin milliləşdirilməsində həmkarlar ittifaqlarının iştirakı məsələsinin həlli və bütün həmkarlar ittifaqları nümayəndələrinin Ümumbakı konfransını çağırmaq olmuşdur. 1919 ilin

sentyabr ayında bolşeviklər BHİŞ üzərində nəzarəti ələ keçirdilər. Bolşeviklərin bu quruma rəhbərliyi həmkarlar ittifaqlarını Azərbaycan Xalq Cümhuriyyəti hakimiyyətinə qarşı mübarizədə mürtəcə alətə çevirdi. 1919 il noyabrın 1-nə olan məlumatlara görə, BHİŞ-ə 16 həmkarlar ittifağı daxil idi.

BHİŞ Bakı fəhlələrinin kollektiv müqavilənin bağlanması uğrunda mübarizəsində, mədən-zavod komissiyalarının təşkilində mühüm rol oynayırdı. O, sahibkarların qanunsuz hərəkətlərinə qarşı həmkarlar ittifaqlarının mübarizəsində fəal təşkilatçılıq işi görür, əməkhaqqının artırılması, əməkçilərin müxtəlif kateqoriyaları üçün sabit əməkhaqqı dərəcələrinin işlənilib hazırlanmasında, həbs olunmuş BHİŞ üzvlərinin azad edilməsində, həmkarlar ittifaqlarının fəaliyyətinin leqallaşdırılmasında fəhlələrin tələblərini dəstəkləyirdi.

1920 ilin iyununda vahid respublika orqanının – Azərbaycan Həmkarlar İttifaqları Şurasının yaradılmasından sonra BHİŞ ləğv edilmişdir.

**BAKI HƏRBİ QARNİZONU** – Bakı ş.-ndə və onun ətrafında yerləşdirilmiş bütün hərbi hissələri, təşkilatları, hərbi təhsil müəssisələrini özündə birləşdirən hərbi qurum. B.h.q. 1918 il sentyabrın 15-də Azərb. hərbi qüvvələri və *Qafqaz İslam Ordusu* şəhəri azad etdikdən sonra formalaşdırılmağa başladı. Həm Azərb., həm də türk hərbi hissələrindən təşkil olunan Qafqaz İslam Ordusunun qərargah rəisi Nazim bəy Bakının ilk hərbi komendantı təyin edilmişdi. 1918 il noyabrın 17-də Antanta adından Bakıya daxil olan ingilis hərbi qüvvələri buradakı türk qoşun hissələri ilə birlikdə Azərb. milli ordusunun bütün hərbi hissələrinin də şəhərdən çıxarılmasını tələb etdilər.

1919 il aprelin 5-də B.h.q. yenidən formalaşdırılmağa başladı. İngilis qüvvələri komandanlığının razılığına əsasən həmin gün Azərbaycan Xalq Cümhuriyyəti (AXC) ordusunun Birinci tatar süvari alayı, bir piyada taboru və bir topçu batareyası Bakıya daxil oldu. Bu qüvvələrə Birinci tatar süvari alayının komandiri polkovnik F. Ağalarov rəhbərlik edirdi. O, həm də Bakı qarnizonunun rəisi olmuşdur. Bakı ş.-nin komendantı isə podpolkovnik Azad Vəzirov təyin edilmişdi (1919 il iyulun 9-da ona polkovnik rütbəsi verilmişdi).

B.h.q.-nun rəisi 1919 il avqustun 16-dan İkinci piyada diviziyasının komandiri gen.-m. İ. *Usubov*, sentyabrın 9-dan

gen.-m. M.G. *Tlexas*, dekabrın 10-dan gen.-m. H. *Səlimov*, 1920 ilin fevralından isə yenidən gen.-m. İ. *Usubov* olmuşlar.

**BAKI HUMANİTAR KOLLECI** – Bakı Kitabxanaçılıq Məktəbi (1938–40), Bakı Siyasi Maarif Məktəbi (1940–48), Bakı Kitabxanaçılıq Texnikumu (1948–80), Bakı Mədəni-Maarif Texnikumu (1980–91), Ə. Cavad ad. Bakı Mədəni-Maarif Texnikumu (1991–2000) və Bakı Mədəni-Maarif Texnikumu (2000–10) adları ilə fəaliyyət göstərmişdir. 2010 il-dən indiki adını daşıyır. Kitabxana-informasiya təminatı, muzey işi və abidələrin mühafizəsi, musiqi nəzəriyyəsi, məktəbəqədər təlim və tərbiyə, ibtidai təhsil, bədii yaradıcılıq işi və s. ixtisaslar üzrə mütəxəssis hazırlayır. Əyani və qiymətli şöbələrində 1200 tələbə təhsil alır, 217 müəllim çalışır (2010).

**BAKI XALQ KOMİSSARLARI SOVETİ (BXKS)** – Azərb.-da sovet hakimiyyətinin ilk səlahiyyətli hökumət orqanı; Bakı ş., həmçinin Şamaxı, Quba, Lənkəran, Cavad və s. qəzalar hakimiyyəti altında idi. 1918 il aprelin 25-də yaradılmışdı. BXKS-nin heyəti S.G. Şaumyan, P.A. Caparidze, M.Ə. Əzizbəyov, Q.N. Korqanov, İ.V. Malgin, Q.K. Petrov, Y.D. Zevin, V.F. Poluxin, S.Q. Osepyan, A.M. Amiryanyan, B.A. Avakyan, M.V. Basin və b.-ndən ibarət idi. S. Şaumyanın başçılığı ilə erməni-daşnak quldur dəstələrinin türk-müsəlman əhaliyə qarşı törətdiyi *Mart soyqırımından (1918)* sonra Bakıda siyasi vəziyyət bolşeviklərin xeyrinə dəyişmişdi. Yeni yaradılan əmək komissarlığı, ərzaq direktoriyası, bütün nəql. bolşeviklərin sərəncamına keçmişdi. Bütün milli şuraların fəaliyyəti qadağan edilsə də, Erməni Milli Şurası fəaliyyətini davam etdirirdi.

BXKS-nin sədri vəzifəsinə S. Şaumyan “seçilmişdi”. O, eyni zamanda, xarici işlər komissarı idi. Xalq daxili işlər komissarı P.A. Caparidze, ədliyyə komissarı A.B. Karinyan, nəql. komissarı Markaryan, fəvqəladə komissiyanın sədri Ter-Qabrielyan, dövlət nəzarəti komissarı S.A. Boqdanov, əmək komissarı Y.D. Zevin olmuşdu. BXKS qatı millətçi ermənilərdən və onlarla sıx əməkdaşlıq edən rus bolşeviklərindən ibarət idi. Azərbaycanlı komissarlara, əsasən, təsərrüfatla bağlı sahələr “həvalə” olunmuşdu: N. *Nərimanov* şəhər təsərrüfatı, M. Vəzirov torpaq işləri üzrə xalq komissarı idi.

BXKS neft sənayesinin, bankların və Xəzər ticarət donanmasının “milliləşdiril-



məsi", mülkədar torpaqlarının müsadirə edilməsi və s. haqqında dekretlər verdi, neft və digər sərvətlərin əvəzsiz olaraq Azərb.-dan Sovet Rusiyasına daşınmasını həyata keçirdi. 1918 il aprelin 10-da BXKS F. Xoyskinin başçılıq etdiyi Bakı şəhər dumasını buraxaraq. Zaqafqaziya seymini əksinqilabi qurum elan etdi. Moskva bütün vasitələrlə BXKS-ni hərbi-siyasi cəhətdən qüvvələndirməyə çalışırdı. Lenin hərbi komissarlığa və inqilabi mübarizə şurasına Bakıdakı sovet qoşunlarını təcili surətdə bütün zəruri hərbi sursatla təmin etmək göstərişi vermişdi. Bakıda isə BXKS ordusunun erməniləşdirilməsi prosesi başa çatdırılmışdı. BXKS-nin istər milli tərkibi, istər yerli azərb.-lara qarşı yeritdiyi milli düşmənçilik siyasəti Moskvanı tam qane edirdi. BXKS-nin qarşısına qoyduğu ən böyük vəzifələrdən biri də Gəncəyə hücum edib *Azərbaycan Xalq Cümhuriyyəti*-ni (AXC) devirmək idi. 1918 ilin iyununda AXC Bakımı azad etmək uğrunda mübarizəyə başladı. Cəbhənin taleyini *Göyçay döyüşü (1918)* həll etdi. Bu döyüşdə xalq könüllüləri, Azərb. və türk hərbi hissələrindən ibarət Qafqaz İslam Ordusu BXKS qoşunlarını darmadağın edərək, Bakı istiqamətində hərəkətə başladı. İyulun 25-də Bakı *Soveti* ingilislərin Bakıya çağırılması haqqında qərar qəbul etdi. İyulun 31-də Bakıda hakimiyyət "Sentrokaspi diktaturası"na keçdi. Zorakı yolla hakimiyyəti ələ keçirmiş BXKS üzvləri "dövlət əmlakını mənimsədiyi üçün" Sentrokaspi hökuməti tərəfindən həbs edildi.

Avqustun 4-də ingilis qoşunları Bakıya daxil oldu. Qafqaz İslam Ordusu sentyabrın 15-də Bakımı azad edən zaman həbsdə olan BXKS rəhbərliyi Bakımı tərk etməyə cəhd göstərdi. Eserlər tərəfindən həbs edilən BXKS rəhbərliyi (Bakı komissarları) sentyabrın 20-də Türkmənstanda güllələndi. BXKS sovet tarixşünaslığında Bakı kommunası da adlandırılırdı.

**BAKI XALQ MAARIFI İNSTITUTU** – 1922 ildə yaradılmışdı. Məktəbəqədər, məktəb və məktəbdənkənar şöbələri var idi. İn-t 1924 ildə BDU-nun pedaqoji fakültəsi ilə birləşdirilmişdi.

**BAKI XANLIĞI** – 1740-cı illərdə Abşeron y-a-nda yaranmış dövlət. 1747 ildə Nadir şah Əfşarın ölümündən sonra yerli feodallardan Mirzə Məhəmməd ağa, şahın Bakıdakı əlaltısı Səlimi qovmuş və özünü müstəqil xan elan etmişdi [1747–68]. B.x. Şərq feodal dövlətlərinin xüsiyyətlərini özündə cəmləşdirən dövlət qurumu idi. B.x-na 39 kənd daxil idi. Tə-

sərrüfatında neft, duz və zəfəran istehsalı, bağçılıq, balıqçılıq, maldarlıq və s. əsas yer tuturdu; toxuculuq, zərgərlik, boyaqçılıq, dulusçuluq, dəmirçilik və s. sənət sahələri inkişaf etmişdi. Xanlıqda olan neft quyularının sayı 18 əsrin ortalarında 50-dən çox idi. 19 əsrin əvvəlində onların sayı 100-ə çatmışdı; ildə 240 min puddan çox neft çıxarılırdı. Xanlıqda neft quyuları, bazarlar, dükənlər və s. iltizama verilirdi. Xanlığın mərkəzi olan Bakı ş. Avropa ölkələri, Rusiya, İran, Hindistan və s. ilə tranzit ticarətdə mühüm rol oynayırdı. Neft, duz və zəfəran ticarətdə əsas yer tuturdu. B.x.-nda Rusiya, Hindistan və s. ölkələrdən gəlmiş tacirlərə də rast gəlmək olurdu. Bakıda pul kəsilirdi. B.x.-nda bütün hakimiyyət, torpaq, yeraltı və yerüstü sərvətlər xana və onun ailə üzvlərinə məxsus idi. Xanlıqda məcəhət, töycü, daruğalıq, vəzirlik və s. kimi onlarca vergi mövcud idi.

B.x.-nda I Mirzə Məhəmmədin dövründə iqtisadiyyat və ticarət inkişaf etmişdi. I Mirzə Məhəmməd Xəzər dənizində gəmiçiliyin inkişafına xüsusi diqqət yetirirdi. Onun oğlu Məlik Məhəmməd xanın [1768–84] hakimiyyəti dövründə B.x. müstəqilliyini itirdi. Şimal-Şərqi Azərb. torpaqlarını Quba xanlığı ətrafında birləşdirmək uğrunda mübarizə apararaq Fətəli xan B.x.-ni özündən asılı vəziyyətə salmaq məqsədilə bacısı Xədicə Bikəni Bakı xanı Məlik Məhəmməd xana əvəz verdi. Məlik Məhəmməd xanın vəfatından sonra oğlu II Mirzə Məhəmməd [1784–91] Bakı xanı oldu.

Fətəli xanın ölümündən sonra (1789) Quba xanlığı ətrafında birləşdirilmiş xanlıqlar, o cümlədən B.x. özlərini müstəqil elan etdilər. Xanlıqda hakimiyyət uğrunda II Mirzə Məhəmməd xanla əmisi Məhəmmədqulu xan arasında mübarizə başlandı. Quba xanlığından kömək alan Məhəmmədqulu xan qalib gəldi və özünü xan elan etdi. Onun ölümündən sonra (1792) B.x.-nda hakimiyyət uğrunda yenidən mübarizə başlandı. Bu mübarizədə qalib gələn Məhəmmədqulu xanın qardaşı oğlu Hüseynqulu xan hakimiyyəti ələ aldı.

Hüseynqulu xanın [1792–1806] dövründə Azərb.-in beynəlxalq vəziyyəti çox mürəkkəb idi. *Ağa Məhəmməd şah Qacar* Azərb.-a hücumla hazırlanırdı. Çar Rusiyası da Xəzərsahili vil.-ləri, o cümlədən B.x.-ni tutmağa çalışırdı. Belə bir şəraitdə hakimiyyətini saxlamağa çalışan Hüseynqulu xan Rusiyanın himayəsini qəbul etdi və II Yekaterina 1793 il aprelin

19-da bu barədə fərman verdi. Lakin Ağa Məhəmməd şah Qacarın Azərb.-a yürüşü zamanı (1795) bu əlaqələr kəsildi. Bir qədər sonra Azərb.-in bəzi xanları kimi Bakı xanı da öz elçisini Rusiyaya yolladı. Xanların xahişini nəzərə alan II Yekaterina 1796 ildə Rusiya qoşunlarını Azərb.-a göndərdi. Hüseynqulu xan yenidən Rusiyanın himayəsini qəbul etdi. Xəzərdəki Rusiya donanması Bakı limanına daxil oldu. II Yekaterinanın ölümündən (1796) sonra Rusiya qoşunları Azərb.-dan geri çağırıldı. Hakimiyyətini saxlamağa çalışan Hüseynqulu xan 1797 ildə Şuşanı zəbt etmiş Ağa Məhəmməd şah Qacarın yanına gedərək ona tabe olduğunu bildirdi. Ağa Məhəmməd şah Qacarın ölümündən sonra hakimiyyəti ələ alan Fətəli şah və Rusiya çarı I Aleksandr Azərb.-i, o cümlədən B.x.-ni tutmağa can atırdılar. Rusiyanın daha güclü olduğunu nəzərə alan Hüseynqulu xan 1803 ildə Rusiyanın himayəsini qəbul etdi. Lakin çox keçmədən Bakı və Şamaxı əyanlarının təzyiqi ilə Rusiyanın himayəsindən boyun qaçırmağa (1804) məcbur oldu. Bir sıra Azərb. xanlığını Rusiyaya birləşdirmiş gen. P.D. Sisianovun qoşunu B.x.-na hücum etdi. O, Bakımı təslim etmək haqqında Hüseynqulu xanla danışıqlar apardığı zaman öldürüldü (1806, fevral); rus qoşunları geri çəkildi. 1806 il oktyabrın 3-də Rusiya qoşunu Bakımı zəbt etdi. B.x. ləğv olundu; onun ərazisi Rusiyaya birləşdirildi.

**BAKI XOREOQRAFIYA MƏKTƏBİ** – 1923 ildə Azərb. opera teatrı nəzdində təşkil edilmiş balet studiyası əsasında yaradılmışdır. 1933 ildə studiya balet məktəbinə çevrilmiş, 1935 ildən xoreoqrafiya texnikumu, 1937 ildən Bakı Xoreoqrafiya Məktəbi adlandırılmışdır. İlk illərdə məktəbdə N. Səparova, A. və V. Urusova bacıları, T. Amiraqo və b. dərs demişlər. Azərb. balet artistlərinin hazırlanmasında pedaqoqlardan Q. Almaszadə, L. Vəkilova, İ. Kaqarlitskaya, K. Bataşov, A. Tairova, E. Almazova, G. Hacıyeva və b.-nin xidmətləri var. Balet artisti (təhsil müddəti 8 il) və xalq rəqs ansambllının artisti (təhsil müddəti 5 il) ixtisasları üzrə 400-dən çox şagird və tələbə təhsil alır (2010/11). İxtisas fənləri ilə yanaşı, ümumtəhsil fənləri də tədris olunur. 2010 ilədək məktəb 1331 kadr hazırlamışdır. SSRİ xalq artistləri Q. Almaszadə, L. Vəkilova, Azərb. xalq artistləri K. Bataşov, R. Axundova, X. Zülfüqarova, T. Şirəliyeva, A. Məlikova, M. Məmmədov, O. və R. Arifulinlər, Gürc.-nin xalq

artisti V. Siqnadze, Ukr.-nin xalq artisti İ. Mixayliçenko və b. bu məktəbin yetirmələridir.

**BAKI İCTİMAİ TƏŞKİLATLAR ŞURASI (BİTŞ)** – 1917 il martın 5-də Bakıda yaradılmış yerli hakimiyyət orqanı; *Müvəqqəti hökumətə* etimad göstərmişdi. Tərkibinə fəhlə deputatları sovetlərinin, şəhər dumasının və müxtəlif ictimai təşkilatların nümayəndələri daxil idilər. BİTŞ-in martın 17-də seçilən İcraiyyə komitəsinin sədri L.L. Biç, üzvlərinin əksəriyyəti qeyri-müsəlman millətlərin nümayəndələri idilər. İcraiyyə komitəsində azərb. əhalini M.Ə. *Rəsulzadə*, M. *Hacımski*, İ. *Heydərov* və b. təmsil edirdilər. Milli neft sənayeçiləri BİTŞ-ə maddi yardım göstərirdilər. Rusiyada Oktyabr çevrilişindən sonra *Bakı Fəhlə və Əsgər Deputatları Sovetində* əsas vəzifələrə yiyələnən bolşeviklər Sovetin təhakimiyətliyinə nail olmaq üçün digər siyasi hakimiyyət strukturlarının, o cümlədən *İctimai Təşkilatların İcraiyyə Komitəsinin (İTİK)* ləğvini tələb etdilər. Bakı Sovetinin İcraiyyə Komitəsi 1917 il noyabrın 13-də iclas keçirərək, İTİK-in ləğvi haqqında elan vermək barədə qərar qəbul etdi. Qərara görə İTİK-in sədri vəzifəsinə S.G. Şaumyan seçilməli və o, BİTŞ-i ləğv etməli idi. BİTŞ 1917 il noyabrın 17-də özünü ləğvi barədə qərar çıxardı. Bununla Azərb. xalqına qarşı soyqırımı həyata keçirən S.G. Şaumyanın Bakıda hakimiyyəti ələ keçirməsinə şərait yarandı.

**BAKI İDMAN SARAYI** – dənizkənarı bulvarda (indiki Milli park) 1965–87 illərdə əvvəlki əl oyunları stadionunun (1957) yerində tikilmişdir (memar F. Yüzbaşov). Üçmərtəbəli binanın inşasında milli memarlıq elementlərindən istifadə olunmuşdur. Sarayın tribunalarında 2 minədək tamaşaçı yerləşir; tribunaların altında iki məşq salonu və yardımçı otaqlar vardır. Sarayda voleybol, mini-futbol, boks, güləş, cüdo, karate və s. idman növləri üzrə resp., eləcə də Avropa və dünya miqyaslı yarışlar, müxtəlif mədəni-kütləvi tədbirlər keçirilir.

**BAKI İNGİLİS GENERAL-QUBERNATORLUĞU** – 1918 il noyabrın 17-dən 1919 ilin avqustunadək Azərb.-da mövcud olmuş hərbi-inzibati hakimiyyət orqanı. Bakımı zəbt etmiş ingilis qoşunları komandanlığı tərəfindən yaradılmışdı. Birinci dünya müharibəsində (1914–18) məğlub tərəf kimi Türkiyə öz qoşunlarını Cənubi Qafqazdan, o cümlədən Azərb.-dan çıxarmış və bölgə B. Britaniyanın təsir dairəsinə düşmüşdü. Kifayət

qədər güclü ordusu olmadığından *Azərbaycan Xalq Cümhuriyyəti (AXC)* hökuməti Bakıya gələcək ingilis gen.-i U. *Tomsonla* Ənzəlidə danışıqlara başlamaq məcburiyyətində qalmışdı. Danışıqların sonunda ingilis gen.-i noyabrın 17-dən Bakıda hərbi vəziyyət elan olunacağını bəyan etmişdi. Hərbi vəziyyət müddətində U. Tomson Bakı ş.-nin hərbi qubernatoru elan edilirdi. İngilis hərbi komandanlığı Bakıda yerləşdiyi vaxtdan yalnız hərbi hakimiyyəti təmsil etməmiş, ölkənin ictimai-siyasi və iqtisadi həyatının bütün sahələrinə müdaxilə etməyə başlamışdı. Xəzər donanmasının bütün ticarət gəmiləri ingilis komandanlığının sərəncamına keçmişdi. Mülki idarəçilik sahələrinə də müdaxilə edən ingilislər pul əsginazlarının buraxılmasını öz nəzarətinə götürmüş, əhalinin ərzaqla təminatı sistemini yenidən qurmuş, neft hasilatı və d.y. sahələrində mövcud əmək münafişələrini özləri həll etmək üçün Əmək idarəsi yaratmışdılar. İngilis komandanlığının əmri ilə Azərb.-in Hərbi Nazirliyi silahlı qüvvələri ilə birlikdə Bakıdan çıxarılarək, Gəncəyə köçürülmüşdü. Lakin Azərb.-daki ictimai-siyasi reallıqla yaxından tanış olduqdan sonra gen.-qubernator U. Tomson 1918 il dekabrın 28-də Müttəfiqlərin komandanlığının AXC hökumətini qanuni hakimiyyət kimi tanıdığını bəyan etdi. 1918 ilin dekabrında ingilis gen.-qubernatorunun əmri ilə Qarabağ və Zəngəzur AXC hökumətinin idarəsinə verildi.

1919 ilin əvvəllərindən başlayaraq, AXC hökuməti ingilis gen.-qubernatorluğunun ləğvi uğrunda mübarizə aparırdı. AXC-nin *Paris sülh konfransındakı*

(1919–20) nümayəndə heyətinin başçısı Ə. *Topçubaşova* mümkün olan bütün vasitələrlə qubernatorluğun ləğvinə nail olması tapşırılmışdı.

1919 il aprelin əvvəllərində ingilis əsgərləri sıralarında intizamsızlığın artması səbəbindən Müttəfiqlərin komandanlığı Azərb. ordusunun əzsaylı kontingentinin Bakıda yerləşdirilməsinə razılıq vermişdi. İngilislər Bakımı tərk edərkən şəhər portunun idarəçiliyini, hərbi hissələrin radiostansiyalarını, ordunun hərbi sursatını və hərbi gəmilərinin bir hissəsini AXC hökumətinə qaytarmışdılar. B.i.g.-q.-nun mövcudluğu Rusiyanın imperiyapərəst qüvvələrinin AXC ərazisinə soxulmasının qarşısını alaraq Azərb.-da demokratik proseslərin inkişafında, dövlət hakimiyyəti təsisatlarının möhkəmləndirilməsində, müvəqqəti də olsa, mühüm rol oynamışdır.

**BAKI İSLAM UNİVERSİTETİ** – Bakı İslam Mədrəsəsinin (1989, Qafqaz Müsəlmanları İdarəsinin tərkibində) bazasında Bakı İslam İn-tu (1991) yaradılmış, sonradan Qafqaz İslam Un-tinə (1994–97) çevrilmişdir. 1997 ildən Bakı İslam Un-ti adı ilə fəaliyyət göstərir. 3 fakültəsi (İslamşünaslıq, şəriət və İslam tarixi, mədəniyyət) və 3 kafedrası var. Dini və dünyəvi fənlər (Qurani-Kərimin qiraəti, fiqh, hədis, təfsir, İslam əxlaqı, sənə, nəhv, İslam tarixi, İslam mədəniyyəti, Azərb. tarixi, Azərbaycan dili, ərəb dili, ing. dili, fars dili, məntiq, fəlsəfə və s.) tədris olunur. Un-tin əyani və qiyabi şöbələrində 1650 tələbə təhsil alır (2010/11). Misir, Malayziya, Liviya, Suriya və Türkiyədə fəaliyyət göstərən İslam un-tləri və dini tədris mərkəzləri ilə əməkdaşlıq edir.

Bakı İdman Sarayı.





**BAKİ İSTEHKAMÇILAR HİSSƏSİ** – *Azərbaycan Xalq Cümhuriyyəti (1918–20)* dövründə Denikin qoşunlarının təcavüzü təhlükəsinə qarşı *Dövlət Müdafiə Komitəsinin* 1919 il 13 sentyabr tarixli qərarı ilə yaradılmış hərbi-müdafiə strukturu. Qızılburundan Ələtə qədər uzanan B.i.h. strateji əhəmiyyətinə görə birinci dərəcəli qalaya bərabər idi. Tərkibində Topçu idarəsi, İstehkam idarəsi, Ləvazimat idarəsi, Hərbi-tibb idarəsi, rabitə qrupu və katerlər qrupu var idi. Gen.-m. M.G. *Texas*, gen.-m. H. *Salimov* və gen.-m. İ. *Usubov* B.i.h.-nin rəisi olmuşlar.

**BAKİ KAMERA TEATRI** – 1991 ildə yaradılmışdır. Teatrın bədii rəhbəri və rej. C. *Salimovadır*. Teatr Azərbaycan və rus truppalarından ibarət olmuşdur; rus bölməsi 1997 ilə qədər fəaliyyət göstərmişdir. C. Məmmədquluzadənin “Danabaş kəndinin əhvalatları” povesti əsasında hazırlanmış “Məkkəyə yol” teatrın ilk tamaşasıdır. Repertuarında Azərbaycan və dünya klassiklərinin əsərləri əsas yer tutmuşdur (“Şeyx Sənan”, H. Cavid; “Ay-din”, C. Cabbarlı; “Hekayəti Xırs quldurbasan”, M.F. Axundzadə; “Otello”, U. Şekspir; “Albalı bağı”, A.P. Çexov; “Kabuslar”, H. İbsen; “Skapenin kələkləri”, J.B. Molyer; “Sən məni atmazsan ki?”, C. Steynbek; “Qodo həsrətində”, S. Bekket). Teatr Türkiyə (2007, 2008), Rusiya (1999, 2006, 2007), Ukrayna (1993, 2007), Moldova (2002) və Gürcüstanda (2006) keçirilən beynəlxalq teatr festivallarında iştirak etmiş, bir sıra ölkədə qastrol səfərlərində olmuşdur. Teatr 2009 ildə Azərbaycan Dövlət Gənc Tamaşaçılar Teatrı ilə birləşmişdir.

**BAKİ KOMİSSARLARI** – bax *Bakı Xalq Komissarları Soveti*.

**BAKİ KOMMERSİYA MƏKTƏBİ** – 1900 ildə, ehtimal ki, N.Z. *Tağıyevin* maliyyə vəsaiti hesabına açılmışdı. Təhsil müddəti 8 il idi. Məktəbin tədris planına ilahiyat, rus dili və qrammatikası, xarici dil, tarix, coğrafiya, riyaziyyat, mühasibatlıq, siyasi iqtisad, kimya və b. fənlər daxil edilmişdi. Kitabxanası, fizika kabineti, laboratoriyası, muzeyi var idi. Məktəbə uşaqlar 10–12 (hazırlıq siniflərinə 8–11) yaşından qəbul olunurdu.

**BAKİ KOMMUNASI** – bax *Bakı Xalq Komissarları Soveti*.

**BAKİ QAZIMA ÜSULU** – neft quyularının mexanikləşdirilmiş ştanqla vurma üsulu ilə qazılması. 1884 ildə Bakıda neft sahibkarı və ixtiraçı B.K. Lents tərəfindən təklif edilmişdi. Bu üsul 1893 ildən Qroznıda və sonralar bir çox ölkədə

B.q.ü. adı ilə yayılmışdı. 1896 ildə M. *Muxtarov* bilavasitə qazıma ştanqların endirilib-qaldırılması kimi əsas və köməkçi işləri icra edən dəzgah yaratmaqla B.q.ü.-nu təkmilləşdirdi; dəzgahın ixtirası üçün ona patent verildi.

**BAKİ QƏZA İNQILAB KOMİTƏSİ (BQİK)** – Bakı qəzasında sovet hakimiyyəti orqanı. 1920 il mayın 3-də yaradılmışdı. Heyətinə A.B. Yusifzadə (sədr), M.B. Qasimov, M.Q. Pleşakov, Z. Dadaşov daxil idi. Komitənin hərbi, milis, torpaq, ərzaq, maarif, ictimai təminat və s. şöbələri var idi. Komitə *Azərbaycan Müvəqqəti İnqilab Komitəsinin*, Azərbaycan SSR XKS-nin dekret, qərar və göstərişlərini həyata keçirirdi. 1920 ilin mayında BQİK Bakı şəhər inqilab komitəsi ilə dekabrında isə Bakı qəzasında olan kənd inqilab komitələri yerli sovetlər ilə əvəz edildi.

**BAKİ QƏZA MƏKTƏBİ** – 1832 il yanvarın 17-də açılmışdı. Öz nizamnaməsi olan bu tədris ocağının nəzdində ilk savad kursları da fəaliyyət göstərirdi. Məktəbdə Azərbaycan və rus dilləri, coğrafiya və şəriət dərsləri keçilirdi. Məktəbin təsis olunma ideyasını layihə halında ilk dəfə A. *Bakıxanov* irəli sürmüşdü.

**BAKİ QƏZASI** – Rusiya çar hökumətinin Qafqazda keçirdiyi inzibati islahatına əsasən 1840 il aprel 10-da Xəzər vil.-nin tərkibində yaradılmışdı. Rusiya imperiyası Bakı xanlığını işğal etdikdən (1806) sonra xanlıq üsuli-idarəsini ləğv edib, onu əyalətə çevirmişdi. Çar I Nikolayın 1846 il 14 dekabr tarixli fərmanı ilə Şamaxı qub. yaradıldıqda B.q. həmin qub.-nın tərkibinə verildi. Şamaxı zəlzələsindən (1859) sonra qub. mərkəzinin Bakıya köçürülməsi ilə eyniadlı qub.-nin qəzası oldu. Bakı qub. tərkibində olan B.q.-nın ərazisi qub. ərazisinin 10%-indən bir qədər çoxunu təşkil edirdi. Əhalisi 177 606 nəfər idi (1897). Qəza idarəsinə qəza rəisi, onun müavini, xəzinədar, məntəqə iclasçıları və şəhər polisi daxil idi. Hakimiyyət qəza rəisinin əlində idi. Qəzada məhkəmə yaradılmışdı. 1888 il 10 may tarixli qərara əsasən B.q. Balaxanı-Sabunçu, Maştağa və Saray məntəqələrinə bölündü. 1906 il 28 oktyabr tarixli fərmana görə Bakı və onun ətrafındakı fabriklərdən r-nları əsasında Bakı qradonaçalniqliyi (*Bakı şəhər rəisliyi*) təşkil edildikdən sonra B.q.-nin ərazisi xeyli kiçildi, qəzanın tərkibində ancaq kənd icmaları qaldı. 1918 il sentyabrın 15-də Bakı ş. azad edildikdən sonra B.q.-nda da Azərbaycan Xalq

Cümhuriyyətinin hakimiyyəti quruldu. “Qafqaz təqviminin” (1917) məlumatına görə, B.q.-nin sahəsi 2610,22 kv. verst (2,77 min kv. km), əhalisi 15746 nəfər (o cümlədən 533 nəfəri müvəqqəti yaşayənlər) idi. Qəzanın bütün əhalisi azərbayclardan ibarət idi. B.q.-nin təsərrüfatında əkinçilik, bağçılıq və üzümçülük əsas yer tuturdu. 1920 il aprel 28-də Bakı Sovet Rusiyası tərəfindən zəbt olundu. 1929 ildə B.q. ləğv edildi.

**BAKİ QIRĞINI** – bax *Mart soyqurumu*.

**BAKİ QIZ MƏKTƏBİ**, Hacı Zeynalabdin Tağıyevin qız məktəbi – Azərbaycanın ilk müsəlman qadın məktəbi. 1901 ildə H.Z. *Tağıyevin* vəsaiti hesabına açılmışdı. Təhsil müddəti müxtəlif vaxtlarda 4, 5 və 6 illik olan məktəb 1916 ildə ali ibtidai məktəbə, sonra isə seminariyaya çevrilmişdi. *Mart soyqurumu (1918)* ilə bağlı fəaliyyəti dayandırılmışdı. Məktəbin ilk müdiri H. *Zərdabinin* arvadı Hənifə xanım *Məlikova* olmuşdur. Qapalı pansion tipli məktəbə yalnız azərbaycan qızları qəbul edilirdi. 1902 ildə məktəbdə oxuyan 71 şagirdin 35-i pulsuz təhsil alırdı.

Əd. Əhmədov H. XIX əsr Azərbaycan məktəbi. B., 1985; Süleymanov M. Hacı Zeynalabdin Tağıyev. B., 1996.

**BAKİ QIZLAR UNİVERSİTETİ** – özəl ali təhsil müəssisəsi. 1992 ildə Bakı ali pedaqoji qızlar seminariyası kimi təsis edilmiş, 2005 ildən indiki adı ilə fəaliyyət göstərir. 2 fakültəsi (filologiya-tarix və sosial-iqtisadi), 6 kafedrası, magistraturası, 2 laboratoriyası, elmi-pedagoji kitabxanası (3438 nüsxə kitab), bədii yaradıcılıq studiyası, “Səadət” qızlar klubu, kompyuter sinfi, linqafon otağı, nəşriyyat şöbəsi var. Bakalavr pilləsində 10 ixtisas üzrə kadr hazırlanır. 987 tələbə təhsil alır (2009/2010). 120 nəfərdən ibarət prof.-müəllim heyəti, o cümlədən 11 e. d., prof., 53 e. namizədi, dosent çalışır. “Elmi xəbərlər” (2004) və “Elmi əsərlər” (2008) jurnalları nəşr olunur.

**BAKİ QRADONAÇALNİQLİYİ** – bax *Bakı şəhər rəisliyi*.

**BAKİ QUBERNİYASI** – Rusiya çar hökumətinin inzibati islahatına əsasən Cənubi Qafqaz 1846 il 14 dekabr tarixli fərmanla 4 qub.-ya (Tiflis, Kutais, Şamaxı, Dərbənd) bölündü. Azərbaycan ərazisi, əsasən, Şamaxı qub.-na daxil edildi. Şamaxı zəlzələ nəticəsində dağılandan (1859) sonra qub.-nin mərkəzi Bakıya köçürüldü, qub. isə B.q. adlandırıldı. B.q.-nin tərkibinə Şamaxı, Şuşa, Nuxa (Şəki), Bakı və Lənkəran qəzaları, Xəzər dənizin-

dəki Böyük Zirə, Daş Zirə, Pirallahı, Çilov və s. adalar daxil idi. Dərbənd qub.-nin ləğvindən (1860, may) sonra Quba qəzası da B.q.-nin tərkibinə qatıldı. 1867 ilin dekabrında Yelizavetpol qub. təşkil edildi. Şuşa və Nuxa qəzaları B.q.-ndan ayrılıb Yelizavetpol qub.-na verildi. B.q.-nda Cavad və Göyçay kimi yeni qəzalar yaradıldı. B.q. şm.-da Dağıstan vil., q.-də Nuxa və Şuşa qəzaları, c.-də Astara və Araz çayları, ş.-də isə Xəzər dənizi ilə həmsərhəd idi. Qub.-nin ərazisi 39075,15 kv.km, əhalisi 789 659 nəfər idi (1897). B.q.-nin təsərrüfatında əsas yeri neft sənayesi tuturdu. Qub.-da 1200-dən artıq f-k və z-d var idi. Qub.-nin əhalisi (Bakı ş. istisna edilməklə) taxılçılıq, tütünçülük, bağçılıq, bostançılıq, pambıqçılıq, heyvandarlıq, balıqçılıq və s. ilə məşğul olurdu. B.q.-nin ixracatında neft, duz, ipək, zəfəran mühüm yer tuturdu. B.q.-ni Bakı hərbi qubernatoru (1872 ilin mayından Bakı qubernatoru) idarə edirdi. Hərbi və mülki hakimiyyət onun əlində idi. Qub. inzibati-polis aparatı və bütün hökumət idarələri qubernatorun nəzarətində idi. 1905 ildə B.q.-nda müvəqqəti gen.-qubernator vəzifəsi yaradıldı. 1906 il sentyabrın 28-də Bakı və onun fabrikmədən r-nları B.q.-ndan ayrıldı. Ayrıca inzibati vahid olan *Bakı şəhər rəisliyi* (Bakı qradonaçalniqliyi) təşkil edildi. Bununla əlaqədar 1906 ilin dekabrında Bakı gen.-qubernatoru vəzifəsi ləğv edildi. Birinci dünya müharibəsi ərzində B.q. sosial-iqtisadi səviyyəsinə görə Rusiyanın inkişaf etmiş quberniyaları ilə yanaşı dururdu. Bakının Sovet Rusiyası tərəfindən işğalından (1920) sonra B.q. ləğv olundu.

**BAKİ QUBERNİYASININ MÜSƏLMAN ƏHALİSİNİ SAVADLANDIRMA CƏMİYYƏTİ** – 1906 ildə yaradılmış maarifçi xeyriyyə cəmiyyəti. Bax *“Nəşri-maarif”*.

**BAKİ QULAQLARI**, Kərkəs – Azərbaycan Respublikası Qaradağ r-nu ərazisində dağ. Korgöz qəs.-ndən 1,5 km c.-dədir. Hünd. 383 m.

**BAKİ METROPOLİTENİ** – Bakıda yeraltı elektrik dəmir yolu. Şəhər əh.-nin ən çox istifadə etdiyi nəql. növüdür. 1967 il noyabrın 6-da ümumi uz. 9,92 km olan ilk 6 st. – “Bakı soveti” (2008 ildə yəni qurularaq “İçərişəhər” adlandırıldı), “Sahil”, “28 may”, “Gənclik”, “N. Nərimanov”, “Bakmil” st.-ləri istifadəyə verilmişdir. Sonrakı illərdə ümumi uz. 21,1 km olan 14 st. – “Ulduz” (1970), “Əzizbəyov” (1972; 2011 ildən “Koroğlu”),



Bakı metropoliteni. “Nəsimi” stansiyası.

“Q. Qarayev”, “Neftçilər” (1972), “Nizami”, “Memar Əcəmi” (1976), “Xalqlar dostluğu”, “Əhmədli” (1989) və s., son illərdə “Nəsimi” (2008), “Azadlıq prospekti” (2009), “Dərnəgül” (2011) st.-ləri istismara verilmişdir. Hazırda B.m.-ndə ümumi uz. 34,8 km olan 23 st. fəaliyyət göstərir (2011). B.m. şəhərin mərkəzini nisbətən uzaq yaşayış əraziləri və qəsəbələrlə (məs., Əhmədli, Bakıxanov qəs. və s.), eləcə də sənaye müəssisələri ilə birləşdirir. Bəzi st.-lər yenidən qurulur, bir neçə st.-da isə yeni yeraltı keçidlər tikilir. Maks. sürəti 90 km/saat olan qatarlar or-

ta hesabla saatda 38–43 km sürətlə hərəkət edir. İllik sərnəşindəşmə 175 mln. nəfərə çatmışdır (2010). Fəaliyyətdə olan st.-ların platforması 5 vaqonluqdur; yeni tikilən st.-lar 7 vaqonluq qatarlar üçün nəzərdə tutulmuşdur. B.m.-nin elektrik təchizatı, ventilyasiya və s. texniki qurğuları avtomatlaşdırılmış, onun obyektlərində təhlükəsizlik və videomüşahidə şəbəkəsi yaradılmışdır. Metropolitenin bütün vestibül və st.-ları milli memarlıq ornamentləri və naxışlarından istifadə edilərək müasir üslubda bəzədilmişdir. Üzlük material kimi cilalanmış qranit və marmər

Bakı metropoliteni. “Nizami” stansiyası.







Bakı metropoliteni xətlərinin konseptual inkişaf sxemi.

lövhlərdən (tavalardan), metaldan istifadə edilmişdir. "Nizami" st.-nın vestibülü Nizami Gəncəvinin əsərlərinin süjeti əsasında mozaika ilə işlənmişdir. "Azadlıq prospekti" ilk sütunsuz st.-dir. "Bakı metropoliteninin 20 illik inkişafının Dövlət Proqramı"na (2010) görə B.m. 2 mövcud və 3 əlavə xətlə birlikdə 5 xətdən, 76 st.-dan (ümumi uz. 119 km) ibarət olacaqdır.

**BAKI MƏDƏNİ-MAARİF TEXNİKUMU** – bax *Bakı Humanitar Kolleci*. **BAKI MƏKTƏBƏQƏDƏR PEDAQOJİ TEXNİKUMU** – bax *Bakı Sosial-Pedaqoji Kolleci*.

**BAKI MƏRTƏBƏSİ** – Xəzər dənizi hövzəsində Antropogen sisteminin alt mərtəbəsi. B.m. çöküntülərini ilk dəfə 1891 ildə İsveç geoloqu H. Şöqren ayırmış, stratigrafik yaşını isə N.İ. Andrusov, D.V. Qolubiyatnikov və D.V. Nalivkin dəqiqləşdirmişlər. B.m. az duzlu su hövzəsi şəraitində əmələ gələn, qalınlığı 40–50 m-dən 300–350 m-ə qədər olan gil, qumlu gil, qumdaşı, qabıqlı əhəngdaşı və konqlomerat laylarından ibarətdir. Xarakterik faunası molyusklardan *Didacna parvula* NaI., *D. catillus* Eichw., *Monodacna caspia* Eichw. və s.-dir. Mərtəbənin tipik çöküntüləri Bakı ş. ətrafında yayıldığından ona B.m. adı verilmişdir. B.m.-nin çöküntüləri RF-də (Dağıstan, Vol-

qaboyu, Ural-Emba r-nu, Taman y-a, Kuma-Manıç çökəkliyi), Qazax.-da (Buzaçı və Manqışlaq yarımadaıları), Qərbi Tür.-da, Azərb.-da (Abşeron y-a, Xəzər yarımadası, Qobustan, Kür düzənliyi) var. **BAKI MULDAŞI** – Bakı ş. və Bakı buxtasını əhatə edir. Diametri 18 km-ə yaxındır. Mərkəzi hissəsi qədim Xəzər çöküntüləri ilə örtülmüşdür. B.m.-nin ən yüksək nöqtələri Zığ yüksəkliyi (158 m) və Yasamalüstüdür ("Qurd qapısı", 180 m-ə qədər). Eni 2–3 km, hünd. 236 m-ə qədər olan Badamdar platosu (Bibiheybət və Yasamal dərələri arasında) B.m.-nin mühüm orqrafik elementlərindəndir. Geoloji quruluşunda Üst Abşeron çöküntüləri iştirak edir.

**BAKI MUSIQI AKADEMİYASI (BMA)**, Ü. Hacıbəyli ad. – 1921 ildən *Azərbaycan Dövlət Konservatoriyası* kimi, 1994 ildən indiki adı ilə fəaliyyət göstərir.

3 fakültəsi (fortepiano, ifaçılıq, musiqi tarixi və nəzəriyyəsi), 18 kafedrası, ixtisasartırma şöbəsi var. Magistartura və doktorantura fəaliyyət göstərir. Piano, orqan, klavesin, caz sənəti, skripka, solo oxuma, xor və orkestr dirijorluğu, bəstəkarlıq və s. ixtisaslar üzrə musiqiçilər hazırlanır. BMA-nın nəzdində opera studiyası (1961 ildən; Ş. Məmmədova ad.), 11 illik orta ixtisas məktəbi (1938 il-

dən; 1961 ildən Bülbül ad.), kitabxana (243512 nüsxə çap vahidi), səsyzama kabinetini (52 disk) fəaliyyət göstərir. BMA-da 568 tələbə təhsil alır, 300-ə yaxın müəllim, o cümlədən 52 prof., 5 sənətsünaslıq doktoru, 50 sənətsünaslıq namizədi, 19 xalq artisti, 11 əməkdar incəsənət xadimi, 21 əməkdar artisti, 5 əməkdar müəllim çalışır (2009/10). Tələbə elmi cəmiyyəti (1948 ildən) var. "Azərbaycan milli musiqisinin tədqiqi problemləri" (toplu, 1992 ildən) "Musiqi dünyası" (1999 ildən) elmi jurnalı nəşr olunur.

**BAKI MUSIQI KOLLECİ**, Azərb. Milli Konservatoriyası nəzdində – orta ixtisas təhsili müəssisəsi. Əsası 1895 ildə qoyulmuşdur. 1916 ildə orta ixtisas musiqi məktəbinə çevrilmiş, 1920 ildə dövlət statusu almışdır. Şərq Konservatoriyası (1922–24), Azərb. Dövlət Türk Musiqi Texnikumu (1924–26) adlanmışdır; 1922–26 illərdə ona Ü. Hacıbəyli rəhbərlik etmişdir. 1926 ildə texnikum Azərb. Dövlət Konservatoriyasına birləşdirilmiş, 1932 ildən Azərb. Dövlət Musiqi Texnikumu adı ilə müstəqil fəaliyyət göstərmişdir. 1953 ildə məktəbə A. Zeynallının adı verilmişdir. Müxtəlif illərdə Bakı Orta İxtisas Musiqi Məktəbi (1953–91), Azərb. Dövlət Musiqi Texnikumu (1991–2000) adlanmışdır. 2000 ildən Azərb. Milli Konservatoriyası nəz-



Bakı Musiqi Akademiyası.

dindədir. Kollecdə 1340 tələbə təhsil alır, 400-dən artıq müəllim çalışır. Tələbə elmi cəmiyyəti fəaliyyət göstərir (2003 ildən). Bəstəkarlardan A. Zeynallı, S. Rüstəmov, Q. Qarayev, F. Əmirov, S. Hacıbəyov, A. Məlikov, T. Quliyev, müğənnilərdən L. İmanov, F. Əhmədova, Z. Xanlarova, M. Maqomayev, İ. Rzayev burada təhsil almış, S. Şuşinski, X. Şuşinski, H. Rzayeva, Ş. Ələkbərova, R. Muradova, H. Hüseyinov, Q. Primov, Ə. Dadaşov, Ə. Bakıxanov, B. Salahov dərslər demişlər.

**BAKI MÜRSƏL PAŞA** (1881, Ərzurum – 1945, İstanbul; məzarı 1988 ilin noyabrında Ankaradakı dövlət qəbiristanlığına köçürülmüşdür) – türk hərbi xadimi. Hərbi məktəbi (1901) və Hərbi Akademiyasını (1904) bitirmişdir. Biliklərini artırmaq məqsədilə Almaniyaya ezam olunmuşdur (1910). 1913–17 illərdə alay, süvari briqadası (tuqayı), süvari diviziyası və piyada diviziyalarının komandiri olmuşdur. 1918 il martın 28-də Beşinci Qafqaz Fırqasının komandiri təyin edilmiş və həmin firqə ilə Azərb.-a gəlmişdir. Həmin ilin iyulunda B.M.P.-ya gen. (paşa) rütbəsi verilmiş və *Qafqaz İslam Ordusu* tərəfindən bolşevik-daşnaklardan azad edilmiş Bakıya qalib kimi daxil olmuşdur. *Mudros barışıqının* (1918) şərtlərinə görə, türk hərbi qüvvələri ilə birlikdə Azərb.-ı tərk etmişdir. B.M.P. Batumda ingilislər tərəfindən həbs olunmuş (1919), lakin tezliklə azadlığa buraxılaraq Türkiyəyə qayıtmış, burada Atatürkün rəhbərlik etdiyi İstiqlal savaşına qoşulmuşdur. 1922 ildə B.M.P.-ya diviziya gen.-i (tümgeneral) rütbəsi verilmişdir. 1938 ildə istefaya çıxmışdır. Türkiyədə soyadı qanunu qəbul olunduqdan sonra

o, özünə "Bakı" soyadını seçmişdir.

**BAKI MÜSƏLMAN XEYRİYYƏ CƏMİYYƏTİ (BMXC)** – mədəni-maarif və sosial yardım sahələrində fəaliyyət göstərən qeyri-hökumət təşkilatı. 1905 oktyabrın 10-da yaradılmışdır. Cəmiyyətin idarə heyəti 11 nəfərdən ibarət idi: H.Z. Tağıyev (sədr), İ. Hacıyev (müavin), Ə. Ağayev (katib), H. Zərdabi, Ə. Topçubaşov və b. İdarə heyəti "İsmailiyyə"də (indiki AMEA Rəyasət Heyətinin İstiqlaliyyət küçəsindəki binası) yerləşirdi. Cəmiyyəti, əsasən, H.Z. Tağıyev və digər Bakı milyonçuları maliyyələşdirirdi; əvvəllər, başlıca olaraq, Bakıda və onun ətrafında fəaliyyət göstərmiş, Birinci dünya müharibəsi (1914–18) illərində Qafqaz cəbhəsindən qaçqın düşənlərə, yetim uşaqlara, əsir düşmüş türk əsgərlərinə yardım etmişdir. Müharibə dövründə cəmiyyətin onlarla şəhərdə məntəqələri fəaliyyət göstərmiş, Qars, Ərzurum və Tiflisdə xüsusi şöbələri açılmışdır. Cəmiyyətin nəzdində "Fələkət və hərzbədələrə yardım şöbəsi" yaradılmışdır.

Cəmiyyət Azərbaycan Xalq Cümhuriyyəti dövründə də fəaliyyətini davam etdirmiş, qaçqınlara, yaralı türk əsgərlərinə yardım göstərmişdir.

**BAKI MÜSƏLMAN QADIN XEYRİYYƏ CƏMİYYƏTİ (BMQXC)** – valideynlərini itirmiş uşaqlara, yoxsul ailələrə və qaçqınlara yardım göstərən qeyri-hökumət təşkilatı. 1914 il noyabrın 21-də yaradılmışdır. Təsisçisi R. Hacıbəyova, idarə heyətinin sədri M.S. Tağıyeva idi. Cəmiyyət Birinci dünya müharibəsi (1914–18) illərində Rusiyaya əsir düşmüş yaralı türk əsgərlərinə də yardım göstərmişdir. BMQXC 1917 ilin

oktyabrında yoxsul qızlar üçün 4 ümumtəhsil sinfi və 6 peşə bölməsi olan məktəb açmışdı. Məktəbdə türk dili, hesab, əl işi, biçmə və tikis üzrə dərslər keçilirdi. *Mart soyqırımı* (1918) zamanı öz işini dayandırmış məktəb. 1919 ilin əvvəllərində fəaliyyətini bərpa etmişdi. Azərbaycan Xalq Cümhuriyyəti hökuməti məktəbin səmərəli işləməsi üçün cəmiyyətə 30 min manat vəsait ayırmışdı. Məktəb azərb. qızların savadlanmasında böyük rol oynamışdır. *Aprel işğalından* (1920) sonra cəmiyyət fəaliyyətini dayandırmışdır.

**BAKI MÜSƏLMAN MAARİF CƏMİYYƏTİ** – 1906 ildə fəaliyyətə başlamış mədəni-maarif cəmiyyəti. Bax "Nicat". **BAKI OLİMPIYA İDMAN KOMPLEKSİ** – 2000 ilin oktyabrında istifadəyə verilmişdir. Kompleksin 2 idman zalı (42x20 m; 36x20 m), trenajor zalı, 4 soyunub-geyinmə otaqları vardır.

**BAKI ORTA TEXNİKİ MƏKTƏBİ** – 1905 ilin yanvarında *Bakı Aşağı Texniki Məktəbinin* bazasında yaradılmışdır. 1917 (bəzi mənbələrə görə 1918) ildə 3 şöbədən (neft sənayesi, elektromexanika, memarlıq-inşaat) ibarət *Bakı Politeknik Məktəbinə* çevrilmişdi.

**BAKI PEDAQOJİ KADRLARIN İXTİSASARTIRMA VƏ YENİDƏNHAZIRLANMA İNSTİTUTU** – 1939 ildə Bakı şəhər Müəllimləri Təkmilləşdirmə İn-tu kimi yaradılmışdır, 1997 ildən Bakı Pedaqoji Kadrların İxtisasartırma İn-tu, 1999 ildən indiki adı ilə fəaliyyət göstərir. İn-tun 2 fakültəsi (ixtisasartırma və yenidən hazırlanma), 11 kafedrası, 8 şöbəsi var. Təlim əyani və distant formada aparılır. İn-tıda 59 nəfərlik prof.-müəllim heyəti, o cümlədən 1 e.d., prof., 19 e. namizədi çalışır (2009/10). İn-tıda "Tarix, insan və cəmiyyət" (2005 ildən), "Gənc istedad" (2008 ildən) jurnalları, "Elmi əsərlər" (2010 ildən) və "Psixoloq" (2008 ildən) qəzeti nəşr olunur.

**BAKI PEDAQOJİ MƏKTƏBİ** – bax *Azərbaycan Dövlət Pedaqoji Kolleci*.

**BAKI PLATOSU** – Abşeron y-a-nın c.-unda sinklinal plato. *Bakı muldasını* əhatə edir. C.-ş.-dən Bakı buxtası, q.-dən Böyükşor gölü, ş.-dən Bülbül və Zığ gölləri ilə sərhədlənir. Sah. təqr. 180 km<sup>2</sup>, hünd. 236 m-ədəkdir (Badamdar d.). Tektonik cəhətdən Qərbi Abşeron sinklinal zonasının törəmə Bakı muldasına uyğundur; əsasən, Abşeron yaşlı gilli əhəngdaşlardan təşkil olunmuşdur. Plato Bakı buxtasına tərəf yönəlmiş amfiteatr formasındadır. Kənar yamaqları sıldırım və



qismən terraslı, daxili yamaqları isə maili və daha yaxşı terraslaşmışdır. Bibiheybət, Bayıl, Badamdar, Yasamal, Alatava, 1–9-cu mikrorayonlar, 8-ci kilometr, Əhmədli, Günəşli, Zığ yaşayış massivləri B.p. üzərində salınmışdır.

**BAKİ POLİTEKNİK MƏKTƏBİ** – 1888 ilin iyulundan şəhər sənət məktəbi kimi fəaliyyətə başlamış, 1896 il sentyabrın 1-dən Bakı ibtidai mexanika-kimyateknika məktəbinə çevrilmişdir. 1897 il oktyabrın 18-dən məktəbin nəzdində yaşlılar üçün pulsuz kurslar açılmışdır. Kurslara yardım məqsədilə məktəbdə xeyriyyə konsertləri təşkil olunur, həvəskar aktyorlar tamaşalar göstərirdilər. 1901 ilin iyulundan məktəbdə kimya bölməsi əvəzinə tikinti bölməsi, 1909 ilin yanvarında heykəltəraşlıq-daşyonma şöbəsi, 1911 ildən sürücülər kursu açılmışdır. Sonradan üç şöbədən (neft sənayesi, elektromexanika və memarlıq-inşaat) ibarət politexnikuma çevrilmiş və Bakı politexnik məktəbi adlanmışdır.

**BAKİ REALNİ MƏKTƏBİ** – 1874 ildə Bakı realni gimnaziyasının (1867) əsasında yaradılmışdır. Məktəbdə 1876 ildə 431 (44 azərb.), 1899 ildə 658 (67 azərb.) şagird təhsil alırdı, hazırlıq sinifləri də açılmışdı. 1890 ilin məlumatına görə, B.r.m.-ndə oxuyanların 4,6%-i kəndli uşaqları idi, şagirdlərin müəyyən qismi dövlət hesabına təhsil alırdı. Bakı milyonçusu M. Nağıyev məktəbə maliyyə yardımını edirdi. N. Nərimanov, H. Zərdabi Bakı realni məktəbində dərs demişlər.

Əd.: Əhmədov H. XIX əsr Azərbaycan məktəbi. B., 1985.

**BAKİ SAĞLAMLIQ ZONASI, Ş.M. Həsənov** ad. Sağlamlaşdırma və reabilitasiya zonası – təbiətin şəfaverici amillərindən istifadə edilən müalicə sağlamlıq müəssisəsi. Dünyada ilk dəfə Bakıda Ş.M. Həsənovun təşəbbüsü ilə yaradılmışdır (1961). Sağlamlıq zonası nəzdində xroniki xəstəlikləri təbii üsullarla müalicə edən poliklinika var. Burada *fitoterapiya*, muzoterapiya, homeopatiya, psixoterapiya, *aerazolterapiya*, *iqlim müalicəsi*, *müalicəvi bədən tərbiyəsi* kabinetləri də fəaliyyət göstərir. Xroniki ürək-damar, burun-boğaz-qulaq, tənəffüs, həzm, sinir və endokrin sistemi xəstəlikləri, ginekoloji, stomatoloji xəstəliklər və s. müalicə olunur. Xəstəliyin xarakteri, orqanizmin funksional vəziyyəti, xəstənin yaşı, cinsi, gümrahlığı və s. nəzərə alınmaqla xəstələrə terrenkur (piyada) gəzinti, nozoloji qruplar üzrə müalicəvi bədən tərbiyəsi, müali-

Bakı Slavyan Universiteti.



cəvi ritmika, mexaniki aparatlarla müalicə təyin edilir. Sağlamlıq zonasında müalicəyə əks göstərişlər bütün xəstəliklərin kəskin forması, o cümlədən kəskin infeksiya xəstəlikləri, qan xəstəlikləri, bədxassəlişlər, psixi pozuntular və s.-dir. Müalicə olunanların 65–70%-ini herontoloji yaş qrupu təşkil edir; poliklinika herontoloji mərkəz kimi də (1984 ildən) fəaliyyət göstərir. B.s.z.-nin təcrübəsindən başqa şəhərlərdə də istifadə olunur.

Əd.: Об опыте работы “Зоны здоровья” в г. Баку Азербайджанской ССР. М., 1964; Гасанов Ш. Зона здоровья. Б., 1985.

**BAKİ SLAVYAN UNİVERSİTETİ (BSU)** – slavyanşünaslıq, regionşünaslıq, beynəlxalq münasibətlər, filologiya və digər ixtisaslar üzrə kadr hazırlayan ali təhsil müəssisəsi. 1946 ildə ikiillik rus dili in-tu yaradılmış, 1952 ildən Pedaqoji Rus Dili və Ədəbiyyatı İn-tu kimi fəaliyyət göstərmişdir. 1959 ildə Azərb. Pedaqoji Xarici Dillər İn-tu ilə birləşdirilmiş, 1972 ildə M.F. Axundov ad. Azərb. Pedaqoji Rus Dili və Ədəbiyyatı İn-tu yaradılmışdır. 2000 ildən BSU kimi fəaliyyət göstərir. Un-tin 6 fakültəsi, 34 kafedrası, magistraturası, 6 elmi tədqiqat laboratoriyası, tədris-mədəniyyət mərkəzləri, kitabxanası (500 min nüsxə çap vahidi), linqafon və kompüter kabinetləri var. Un-tə 417 nəfərlik prof.-müəllim heyəti, o cümlədən 58 e.d., prof., 195 e. namizədi, dosent çalışır, 3665 tələbə təhsil alır (2010/11). Un-tə doktorluq və namizədlik dissertasiyaları müdafiə edilir. Əcnəbi tələbələrə iş üzrə dekanlıq var. Dünyanın bir çox ali təhsil müəssisəsi ilə əməkdaşlıq edir, beynəlxalq elmi konfranslar keçirir. Tələbə elmi cəmiyyəti fəaliyyət göstərir. “BSU-nun elmi əsərləri” (2004 ildən),

“Mütərcim” (1996 ildən) və “Russkiy yazık i literatura v Azerbaydjanə” (1947 ildən) jurnalları, “Tələbə dünyası” (2001 ildən) qəzeti çıxır.

**BAKİ SOSİAL-PEDAQOJİ KOLLECI** – 1936 ildə Məktəbəqədər Tərbiyə Pedaqoji Məktəbi kimi yaradılmış, Bakı Məktəbəqədər Pedaqoji Məktəbi (1936–91), Bakı Məktəbəqədər Pedaqoji Texnikumu (1991–2010) adlanmış, 2010 ildən indiki adı ilə fəaliyyət göstərir. Məktəbəqədər təhsilin pedaqogika və metodikası, loqopediya, məktəbəqədər təlim və tərbiyə, musiqi müəllimi, məktəbəqədər təhsildə korreksiyaedici təlim, fiziki tərbiyə müəllimi və s. ixtisaslar üzrə mütəxəssis hazırlayır. Əyani və qiyabi şöbələrində 1280 tələbə təhsil alır, 184 müəllim çalışır (2010).

**BAKİ SOVETİ** – bax *Bakı Fəhlə və Əsgər Deputatları Soveti*.

**BAKİ ŞƏHƏR DUMASI** – Bakı şəhər bələdiyyə idarəsinin sərəncamverici orqanı. Rusiya senatının qərarına əsasən 1878 ildə yaradılmışdı. Əvvəllər 72, sonralar isə 75 üzvü olmuşdur; üzvlər xüsusi seçki iclaslarında 4 il müddətinə seçilirdilər. Üzvlüyə ancaq daşınmaz əmlakla, yaxud qiyməti 1500 manatdan az olmayan ticarət və ya sənaye müəssisələrinə malik, 25 yaşından yuxarı şəxslər seçilə bilərdilər. Qadınlar seçki hüququndan məhrum idilər. Seçki hüququnun məhdud olması səbəbi ilə дума seçkilərində əhalinin ancaq 2–3%-i iştirak edə bilirdi. B.ş.d.-nda azərb.-lərin sayı üzvlərin ümumi sayının yarısından çox olmamalı idi. 1892 ildə qəbul olunmuş “Şəhər əsasnaməsinə” görə дума üzvlərinin 1/3-i, 1900 il fərmanına görə isə 1/2-i xristianlardan seçilməli idi. Bununla belə müsəlman deputatların sayı nəzərdə tutulan rəqəmdən də az ol-

muşdur. Yalnız 1905–07 illərin inqilabi hadisələrindən sonra Qafqaz canişini güzəştə getməli oldu və 1907–11 illərdə keçirilən seçkilər nəticəsində B.ş.d.-nın 57,7%-ini azərb.-lər təşkil etdi. Bunların 33%-i alimlər, mühəndislər, həkimlər, hüquqşünaslar, jurnalistlər və müəllimlərdən, 67%-i isə iri neft sənayeçiləri, tacirlər, fabrik və gəmi sahiblərindən ibarət idi. H. Zərdabi (Məlikov), Ə. Topçubaşov, N. Vəzirov, H.Z. Tağıyev, M. Əsədullayev, İ. Aşurbəyov, A. Aşurov, M. Vəkilov, M. Hacımski və b.-ləri dumanın üzvləri seçilmişlər. Dumaya şəhər bələdiyyə idarəsinin rəisi sədrlik edirdi.

B.ş.d. abadlaşdırma, ticarət, şəhər vergilərinin təyin edilməsi, yığılması, xərclənməsi, yanğına qarşı ehtiyat tədbirlərinin görülməsi və s. məsələlərlə məşğul olurdu. Şəhər bələdiyyə orqanları qubernator və daxili işlər nazirinin nəzarəti altında fəaliyyət göstərirdi. Rusiyada Fevral inqilabından (1917) sonra yerli idarələrin fəaliyyəti dayandırıldı, B.ş.d.-nın statusunda dəyişikliklər edildi. Duma seçkilərində iştirak etmək üçün 12 müxtəlif partiya və qrup qeydiyyatı alındı. 1917 ilin oktyabrında hakimiyyət uğrunda qızgın mübarizə getdiyi bir vaxtda dumaya seçkilər yalnız şəhərin özündəki seçkilərin iştirakı ilə keçirildi. Seçkilərdə heç bir partiya həlledici üstünlük qazana bilmədi. 1918 il aprelin 10-da Bakı və onun rayonlarının İnqilabi Müdafiə Komitəsinin dekreti ilə B.ş.d. ləğv olundu və funksiyaları xüsusi şəhər təsərrüfatı şöbəsinə verildi. 1918 il iyulun 30-da bu orqan Azərbaycan Xalq Cümhuriyyəti hökuməti tərəfindən *Bakı Şəhər İctimai Özüniidarəsi* adı ilə bərpa olunmuşdu. **BAKİ ŞƏHƏR İCTİMAİ ÖZÜNÜİDARƏSİ (BŞİÖ)** – Azərbaycan Xalq Cümhuriyyəti (AXC) dövründə Bakı ş.-nin özüniidarə orqanı. 1918 il sentyabrın 18-də yaradılmışdı. Şəhər başçısının rəhbərlik etdiyi idarə 7 şöbədən (təsərrüfat, tikinti, maliyyə, torpaq, məktəb, tibb-sənitarıya, su kəməri) ibarət idi.

BŞİÖ-nün bir çox strukturunun və qanunla təsbit edilmiş hüquqlarının olmasına, AXC hökumətinin ona xeyli maddi yardım göstərməsinə, həmçinin xəzinədən bir sıra kreditlər verilməsinə baxmayaraq, hərc-mərclik dövründə dağılan şəhər təsərrüfatını bərpa edə bilməmişdi. AXC-nin süqutundan sonra ləğv edilmişdir.

**BAKİ ŞƏHƏR RƏİSLİYİ** – Bakı ş.-ndə və onun ətrafındakı mədən və fabrik-zavod r-nlarında qayda-qanunu

və təhlükəsizliyi qoruyan hakimiyyət orqanı. 1906 il oktyabrın 28-də Rusiya senatının qərarı ilə yaradılmışdı. B.ş.r. yanında inzibati və neft işləri idarələri fəaliyyət göstərirdi. 1918 ilin mayında *Bakı Xalq Komissarları Sovetinin* dekreti ilə ləvğ olunmuşdur.

**BAKİ ŞƏHƏR VƏ XALQ MƏKTƏBLƏRİNİN ŞAĞİRDƏRİNƏ YARDIM CƏMIYYƏTİ** – qeyri-hökumət xeyriyyə təşkilatı. 1907 ilin aprel ayında yaradılmışdı. İdarə heyətinin üzvləri İ. Qasimov, H. Terequlov, İ. Aşurbəyov, Ə. Aslanov, İ. Axundov, B. Aşurbəyov, M. Əsədullayev, A. Babayev, A. Vəlibəyov, D. Vəzirov, M. Hacıbababəyova, R. Hacıbababəyova, M. Hacıbəyova, B. Qayıbov, K. Kazimov, M. Mahmudbəyov, A. Mehdiyev və b. idilər. Cəmiyyətin məqsədi Bakı şəhər və xalq məktəblərinin ehtiyacı olan şagirdlərini geyim, yemək və mənzillə təmin etmək, onlara tibbi yardım göstərmək, valideynləri işdə olan şagirdləri gündüzlər himayə etmək olmuşdur. 1919 ilin yayında cəmiyyət 8 Azərb. və 5 rus məktəbi nəzdində böyük həyətləri, geniş mətbəxləri olan uşaq evləri təşkil etmişdi. Cəmiyyət məktəblərdə isti səhər yeməklərinin təşkili, həmçinin imkansız şagirdlərə dövlət hesabına dəftərxana ləvazimatının verilməsi, xalq məktəblərində xeyriyyəçilik tədbirlərinin keçirilməsi, dərman alınması ilə məşğul olmuşdur. Azərbaycan Xalq Cümhuriyyəti hökuməti cəmiyyətin səmərəli fəaliyyəti üçün ona yaxından kömək göstərmişdir. *Aprel işğalından (1920)* sonra cəmiyyət öz fəaliyyətini dayandırmışdır.

**BAKİ TATAR İŞÇİ TEATRI** – 1935–36 illərdə fəaliyyət göstərmişdir. Reperuarında “Onlar üç nəfər idilər” və “İlk çiçəklər” (K. Tinçurin), “Gənc qəlblər” (F. Burnaş), “Dumanlar arxasında” (Ş. Kamal) kimi tamaşalar əsas yer tutmuşdur. Teatrda aktyorlardan X. Əhmədov, C. Bikvayev, Y. və F. Qaliullinlər, B. Qaliullina, Y. Maqdiyev, Z. Rizvanova, S. Sustayeva, B. və Y. Xasyanovlar, R. Çukanova, X. Şəbiyeva, Q. Qafarov, Q. Kamalov, R. Xujamverdiyev, R. Şahbazov, İ. Özbəyov, Z. Seyitova, D. Rəhimova və b. işləmişlər. Teatrın baş rej. və bədii rəhbəri Ş. Şamilski, direktoru M. Rizvanov idi.

**BAKİ TEATR TEXNİKUMU**, M.F. Axundov ad. Bakı Dövlət Teatr Texnikumu – resp.-da teatr kadrları hazırlayan ilk təhsil ocağı. 1923 ildə Ş. Məmmədovun (ilk direktoru) tə-

şəbbüsü ilə, Azərb. XKS-nin qərarına əsasən yaradılmışdı. Ə. Bayramov ad. klubda (indiki Səadət sarayı) yerləşirdi. Müxtəlif illərdə Azərb. Dövlət Teatr Məktəbi, Azərbaycan Dövlət Teatr Texnikumu və s. adlarla fəaliyyət göstərmişdir. 1928 ildə texnikuma M.F. Axundovun adı verilmişdi. Təhsil müddəti 4 il idi. 1926 ildə birinci buraxılışı olmuşdur. İlk illərdə dram və opera, sonralar aktyorluq, rej. luq və kino sənəti (1935 ildən) şöbələri fəaliyyət göstərmişdir. Ə. Haqverdiyev, H. Cavid, prof.-lərdən A.M. Mudrov, V.V. Sladkopevtsev, sənətsünaslıq doktoru P.P. Fridolin, Azərb. SSR xalq artistləri A.A. Tuqanov, H. Abbasov, A.M. Şərifzadə, Kazım Ziya, M. Haşimov, R. Təhməsim, A. Gəraybəyli, rej.-lərdən N.N. Boqolyubov, Y.A. Qrossman, həmçinin A.K. Şərifov, R. Darablı, M. Bəbirli və b. B.t.t.-nda dərs demişlər. 1932 ildə B.t.t.-nda beynəlmiləl şöbə açılmış, azərb.-lərlə yanaşı ləzgi, türkmən, qazax, özbək, tacik, yəhudi, rus və b. da burada təhsil almışlar. Texnikum Bakıdakı və Azərb.-in r-nlarındakı teatrlar, klublar üçün aktyor, rej. kadrları və mədəni-maarif işçiləri hazırlamışdır. C. Cabbarlı, SSRİ xalq artistləri A. İsgəndərov, İ. Osmanlı, İ. Dağıstanlı, Ə. Ələkbərov, Azərb. SSR xalq artistləri Ə. Bədəlbəyli, F. Qədiri, Ə. Sultanov, R. Əfqanlı, N. Zeynalova, Ə. Zeynalova və b. B.t.t.-nda oxumuşlar. SSRİ xalq artistləri H. Nəsirova (Özbəkistan), A. Karlıyev (Türkmənistan), Özb. SSR xalq artisti N. Əliyeva və b. B.t.t.-nu bitirmişlər. Texnikumu bitirən azərb. kadrlar Daşkənd, Aşqabad, Düşənbə, Tbilisi, Dərbənd, Mahaçqala və b. ş.-lərdə də işləmişlər. Texnikumun əsasında Azərb. İncəsənət İn-tu (indiki *Azərbaycan Dövlət Mədəniyyət və İncəsənət Universiteti*) yaradıldığından B.t.t. 1948 ildə bağlanmışdır.

**BAKİ TİBB MƏKTƏBİ**, Azərb. Resp. Səhiyyə Nazirliyinin 1 №-li Bakı baza tibb məktəbi – 1902 ildə yaradılmışdır. Müalicə işi, tibb bacısı, əcazçılıq, mamalıq ixtisasları üzrə mütəxəssis hazırlayır. B.t.m.-ndə 876 tələbə təhsil alır; 330 müəllim, o cümlədən 1 e.d., prof., 7 e. namizədi, 4 metodist-müəllim çalışır (2009/2010).

**BAKİ TİBB MƏKTƏBİ**, Azərb. Resp. Səhiyyə Nazirliyinin 2 №-li Bakı baza tibb məktəbi – 1975 ildə yaradılmışdır. Müalicə işi, tibbi profilaktika, ortopedik stomatologiya, mamalıq, əcazçılıq, tibb bacısı, la-



boratoriya diaqnostikası ixtisasları üzrə mütəxəssis hazırlayır, orta tibb işçilərinin ixtisasartırma və təkmilləşdirilməsini həyata keçirir. B.t.m.-ndə 1200 tələbə təhsil alır; 460 müəllim, o cümlədən 10 e. namizədi, 5 səhiyyə əlaçısı çalışır (2009/2010).

**BAKI TRANSQRESSİYASI** – Xəzər dənizinin Erkən Dördüncü dövr transqressiyası. Həmin dövrdə Xəzərin sahəsi indikindən bir qədər böyük, suyunun duzluluq dərəcəsi isə nisbətən az olmuşdur. B.t. iki fazaya bölünür: alt (səciyyəvi faunası – Didacna catillus E i c h w) və üst (səciyyəvi faunası – Didacna rudis N a l). 1891 ildə H. Şöqren tərəfindən öyrənilmişdir.

**BAKI TÜRK İŞÇİ TEATRI** – Azərb. dram teatri. 1927 ildə Bakı Türk İşçi-Kəndli Teatrının əsasında yaradılmışdır. Repertuarına “Ölülər”, “Anamın kitabı” (C. Məmmədquluzadə), “Sevil” (C. Cabbarlı) və s. milli pyeslərlə yanaşı, “Üsyan” (B. Lavrenyov), “Paris Notr-Dam kilsəsi” (V. Hüqonun eyniadlı romanı üzrə), “Küləklər şəhəri” (V.M. Kirşon), “Hind qızı” (Ə. Hamid) və b. tərcümə əsərləri də daxil idi. Teatr fəhlə r-nlarında, fabrik, mədən və zavodlarda tamaşalar göstərirdi. Gənc dramaturqların (“Yanğın”, S. Rüstəm, H. Nəzərli; “Yollar”, H. Nəzərli; “Kölgə”, S. Hüseyin; “Gizli əl”, Ə. Fövzi, H. İsmayılov) əsərləri teatr kollektivinin müvəffəqiyyətli tamaşalarından idi. Teatr istedadlı aktyor və rej. kadrları yetişdirmişdir. Aktyorlardan Ə. Ələkbərov, Ə. Sultanov, A. Cavadov, F. Qədri, Ə. Məmmədova, Məxfurə xanım, İ. Talıblı, Ə. Seyfi, Kazım Ziya, A. Gəraybəyli və b. bu teatrda fəaliyyət göstərmişlər. Rej.-lardan R. Darablı, D. Qutman, V. İvanov, A. Ridal, rəssamlardan Ə. Əzimzadə, R. Mustafayev, bəstəkar A. Zeynallı və b. burada işləmişlər. Teatr dəfələrlə Qafqazın bir sıra şəhərlərində qastrol tamaşaları vermişdir. 1932 ildə teatr Gəncə şəhərinə köçürülmüş, burada professional teatr sənətinin yaranması və inkişafında mühüm rol oynamışdır (bax *Gəncə Dövlət Dram Teatri*).

Əd.: Kərimov İ. Kirovabad Dövlət Dram Teatri. B., 1974.

**BAKI YƏHUDİ TEATRI** – 1934–39 illərdə fəaliyyət göstərmişdir. Repertuarında “Yəhudi xoşbəxtliyi”, “İki yüz min”, “Südcü Tevye”, “Azmış ulduzlar”, “Qoldqrebor” (Şolom-Aleyxem), “Ovadisler ailəsi” (P. Markiş), “Sulamif” (A. Qoldfaden), “Xəsis cəngavər” (A. Puşkin), “Tufan”, “Cehizsiz qız” (A. Ostrov-

ski), “Albalı bağı” (A. Çexov), “Qaçış” (M. Bulqakov), “Nikbin faciə” (Vs. Vişnevski), “Mehmanxana sahibəsi” (K. Qoldoni), “Od gəlini”, “Sevil” (C. Cabbarlı), “Həyat” (M. İbrahimov) və s. tamaşalar başlıca yer tutmuşdur. Teatrın truppasında aktyorlardan S. İoffe, M. Katerbarski, A. Kramer, Y. Berqolski, M. Spivakovski, İ. Kremer, Y. Jabotinski, B. Katsenelenbogen, L. Qoldber, A. Koriş, M. Kravets, L. Kin, İ. Estrin, M. Davidzon, A. Qrossman, İ. Marqolis, M. Doyno, bəstəkar M. Kriştul və b. fəaliyyət göstərmişlər. Teatrın baş rej. M. Mindlin, direktoru Y. Fridman olmuşlar.

**BAKI-AKTAU BƏRƏ YOLU** – Xəzər dənizinin Bakı və Aktau portları arasında dəniz yolu. 1970-ci illərdə neft daşımaları ilə fəaliyyətə başlamışdır. Bu yol ilə ildə 6–6,5 mln. t neft Qazaxıstandan Bakıya daşınırdı. Uz. 470 km-dir. 2001 ilin sentyabrında yenidən bərpa olunmuş d.y. variantı B.–A.b.y. ilə neftlə yanaşı d.y. vaqonları, avtomobil, taxıl və s. yüklər, həmçinin sərnəşin daşımaları yerinə yetirilir. Aktau portundan Qazaxıstanın şm.-ını birləşdirən 400 km-lik dəmir yolu k.t. məhsulları və s.-nin daşınmasını xeyli səmərəli edir. Yük-sərnəşin bəzələrinə 28 d.y. vaqonu və ya sisterni, uz. 20 m-ə-dək olan avtoqatarlar və s. yükləmək mümkündür. Sərnəşinlər üçün həm karyutlar, həm də oturacaqlar vardır. Gəmi-bərələr portlar arasındakı məsafəni 24 saata qət edir.

**BAKI-BATUMİ NEFT KƏMƏRİ** – Bakı neftini dünya bazarına çıxarmaq üçün çəkilmiş ilk magistral neft kəməri. 1897 ildə inşasına başlanmış, 1907 il martın 26-da istismara verilmişdir. Boru kəmərinin inşasına və istismarına Cənubi Qafqaz d.y. idarəsi rəhbərlik edirdi. Uz. 867 km, diam. 200 mm, divarının qalınlığı 4 mm olan bu kəmərlər 14 neftvurma st.-na və ildə 60 mln. pud (1 mln. t-a qədər) kerosin (ağ neft) nəql etmək qabiliyyətinə malik idi. Boru kəmərinin istismarı ağ neftin daşınma xərclərini 4 dəfəyə qədər azaltdı. Birinci dünya müharibəsi ərzində B.–B.n.k. ilə ildə 22 mln. pud kerosin ixrac edilmişdi. 1917 ildə Qafqazın daxili ehtiyaclarını ödəmək üçün boru kəməri ilə kerosin əvəzinə xam neft nəql edilməsinə başlanmışdı. 1919 ildə Batumi portu vasitəsilə xarici bazara neft ixrac etmək imkanı əldə edən Azərb. Xalq Cümhuriyyəti B.–B.n.k. ilə yenidən kerosin nəql etmək haqqında qərar vermiş və boru kəməri təmizlənilib kerosin daşınması üçün yararlı hala salınmışdı. *Aprel işğalından (1920)*

sonra kəmərin işi dayandırılmış və 1923 ildə yenidən istismara buraxılmışdır. 1930 ildə diametri 254 mm, uz. 822 km olan ikinci neft kəməri çəkilib istifadəyə verilmiş, lakin müharibə illərində (1941–45) SSRİ-nin c.-undakı neftayırma z-dlarının məhsullarını Həştərxandan Saratova vurmaq məqsədilə çəkilən kəməri boru ilə təmin etmək çətinliyi yarandığından B.–B.n.k.-nin ikinci xətti sökülərək (1942) oraya daşınmışdır. B.–B.n.k. uzun illər Cənubi Qafqaz Magistral Neft Kəmərləri İdarəsinin nəzdində olmuş, 1986 ildə istismardan çıxarılmışdır.

**BAKIDA XARİCİ DİPLOMATİK NÜMAYƏNDƏLİKLƏR** – *Azərbaycan Xalq Cümhuriyyəti (1918–20)* dövründə xarici dövlətlərin Bakıdakı diplomatik heyətləri. AXC-nin xarici dövlətlərdə diplomatik nümayəndəliklərinin açılması ilə yanaşı, Bakıda da xarici dövlətlərin – B. Britaniya, Belçika, Yunanıstan, Gürcüstan, Ermənistan, Danimarka, İtaliya, Litva, İran, Polşa, Amerika Birləşmiş Ştatları, Ukrayna, Finlandiya, Fransa, İsveçrə Respublikası və İsveçin diplomatik nümayəndəlikləri fəaliyyət göstərirdi.

**BAKIXANOV** Abbasqulu ağa [ədəbi təxəllüsü Q ü d s i; 3.7.1794, Bakı yaxınlığındakı Xilə (indiki Əmircan) k.–1847, Məkkə yaxınlığında] – Azərb. alimi, şair və maarifpərvər. Bakı xanı II Mirzə Məhəmmədin [1784–91] oğludur. Gəncliyində mükəmməl təhsil almış, fars və ərəb dillərini, klassik Şərq ədəbiyyatı və fəlsəfəsini, ilahiyyatı dərindən öyrənmişdir. 1820 ildə B. Əlahiddə Qafqaz Korpusunda hərbi qulluğa girmiş, rus dilinə yaxşı yiyələndikdən sonra baş komandanın dəftərxanasına Şərq dilləri üzrə mütərcim təyin olunmuş (1822), rus ordusunda polkovnik (1842; bəzi mənbələrə görə gen.-m.) olmuşdur. 1826–29 illərdə Rusiyanın İran və Türkiyə ilə müharibələrində, Türkmənçayda Rusiya–İran sülh danışıqlarında iştirak etmişdir. M.Ş. Vazeh, İ. Qutqaşını, M.F. Axundzadə, rus yazıçılarından A.S. Qriboyedov, A.A. Bestujev (Marlinski), V.K. Kuxelbeker, gürcü yazıçılarından A. Çavçavadze, Q. Orbeliani, N. Barataşvili, polyak şairi T.L. Zablotski və b. ilə yaxın tanış və dost olmuşdur. Varşavada və Peterburqda olarkən A.S. Puşkinin ailə üzvləri (bacısı, anası) və şairin özü ilə görüşdüyü ehtimal olunur.

B.-un “Gülüstani-İrəm” əsəri (1841, fars dilində) Azərb. tarixşünaslığının inkişafında çox böyük rol oynamışdır. Azərb. və Dağıstan tarixinin qədim za-

manlardan 1813 ilə qədərki dövrünü əhatə edən bu əsərdə antik dövr, rus, erməni, gürcü və Şərq mənbələri əsasında Albaniya (Qafqaz), ərəb istilaları, Babək hərəkatı, Şirvanşahlar dövləti, moqol hücumları, Qaraqoyunlu və Ağqoyunlu dövlətləri, Səfəvilər dövləti, Azərb. xanlıqları, onların Rusiyaya birləşdirilməsi və s. haqqında məlumat verilir. B.-un “Gülüstani-İrəm” əsərini Mirzə Kazım bəy, görkəmli şərqşünaslardan M.İ. Brosse, B.A. Dorn və b. yüksək qiymətləndirmişlər. 1843–44 illərdə B. özü əsəri rus dilinə tərcümə etmişdir. “Gülüstani-İrəm” ilk dəfə 1926 ildə rusca, 1951 ildə isə Azərb. dilində çap olunmuşdur. 1970 ildə əsərin elmi-tənqidi mətni nəşr edilmişdir. B. arxeologiya, numizmatika, etnoqrafiya, toponimika məsələləri ilə də maraqlanmışdır.

B.-un dini, fəlsəfi və əxlaqi baxışları “Riyaz ül-qüds”, “Təhziib ül-əxlaq”, “Nəsayeh” (“Kitabi-nəsihət”, “Nəsihətnamə”), “Eyn ül-mizan” əsərlərində, həmçinin “Mişkat ül-ənvar” poemasında əks olunmuşdur. Şərq ilahiyyatçılarına əsaslanan B. islam dininin əsas ehkamlarını müdafiə etmişdir. 17 əsrin metafizikləri kimi, B. da fəlsəfənin predmetini elmin predmetindən tamamilə fərqləndirərək, onu varlığın fəvqəlhissi prinsipləri haqqında elm hesab etmişdir. B.-a görə Allah əvvəlcə üç əbədi başlanğıc – ağıl, qələm və nur yaratmışdır ki, bunların birincisi genişlik və əhatəliliyin, ikincisi nizam və ahəngin, üçüncüsü “yaranma və qayıtmanın” rəmzidir.

B. *vəhdəti-vücut* təliminə tərəfdar çıxaraq, belə bir mülahizə yürüdü ki, varlığı “mümkün” olan gerçək dünya, varlığı “zəruri” olan Allahdır; “mümkün varlıq” “zəruri varlıqdan”, yəni çoxluq təkdən yaranmışdır, yaranma və möhv-olma ancaq gerçək dünyaya aiddir, çünki hərəkət “mümkün varlığın” ayrılmaz əlamətidir. Bununla yanaşı, B. dünyanı naturalist mövqedən izah edərək göstərmişdir ki, bütün cismlər və şeylər dörd ünsürün – hava, od, torpaq və suyun qatışığından ibarətdir. Burada təbii “nizam”, “müvazinət” və “səbəbiyyət” var.

B. etikası “mənəviyyət fəlsəfəsi” hesab etmiş, əsas diqqəti müsbət əxlaqi keyfiyyətlərin şərhinə yönəlmişdir. B.-a görə, gözəl əxlaq işdə və hərəkətdə orta həddi gözləməkdir. B. əməksevərlik, doğruluq, vicdan, namus, ədalət, təvazökarlıq, dostluq, qənaətcillik və alicənablıq gözəl əxlaqi sifətlər hesab edir, təlim-tərbiyə işində təcrübə, bilik və əməyin rolu-



na yüksək qiymət verirdi. Davranış, danışıq və ünsiyyət qaydaları haqqında B.-un nəsihətləri rəasionalist xarakter daşıyır; onun etikasına qədim yunan və islam əxlaq nəzəriyyəçilərinin təsiri olmuşdur. B. məntiqə əqlin meyarı kimi baxmış, onun idrakda roluna böyük əhəmiyyət vermiş, anlayış, mühakimə və əqli nəticənin müxtəlif növlərini müfəssəl təhlil etmişdir. B. bütün məntiqi iki hissəyə (təsəvvürə və təsdiqə) ayırmış, əqli nəticələrin zənginliyini sillogizmin müxtəlif növləri ilə məhdudlaşdırmış, induksiyanı hökmlərin doğruluğunu əsaslandıran metod hesab etmişdir. Şərq məntiqçilərindən fərqli olaraq, B. idrak formalarının məzmunca da həqiqətə uyğun olması Aristotelin təsiri olmuşdur.

B. astronomiya ilə də məşğul olmuş, N. Kopernik, İ. Nyuton, Q. Qaliley, İ. Kepler və b. alimlərin baxışları ilə tanış olaraq, *heliosentrik sistem* nəzəriyyəsini müdafiə edən “Əsrar ül-mələkut” (1839) əsərini yazmışdır.

İlk Azərb. maarifçilərindən olan B. Avropa mədəniyyəti ilə tanışlıqdan sonra bir daha yəqin etmişdir ki, “mal və dövlət hər halda puç olacaq, ixtiyar və iqtidar əldən gedəcəkdir... Şəxsi ləyaqət olmadan nəşə və sülalə şərəfi qürbətdə naməlum, vətəndə isə məzəmmətə məruzdur. Bunlara təkyə etmək mənasızdır. Etibar ediləcək və arxalanacaq bir dövlət varsa, o da hər bir halda elm və adabdan ibarətdir” (“Gülüstani-İrəm”, B., 1951, səh. 222).

B.-un coğrafiya sahəsində də xidmətləri var. O, vəzifəsi ilə əlaqədar çoxlu səyahət etmişdir. Səyahətləri zamanı Azərb., Gürcüstan, Dağıstan və s. yerlər

haqqında məlumat toplamışdır. B. 1833 ildə Rusiya, Ukrayna, Polşa, Baltıqyanı resp.-lərin ərazisini, ömrünün son illərində isə Misir, Ərəbistan və s. yerləri gəzmişdir. Amerikanın kəşfinə və coğrafi təsvirinə həsr olunmuş “Kəşf-ül-qəraib” (“Qəribə kəşflər”, 1830), “Ümumi coğrafiya” əsərləri var. “Gülüstani-İrəm”in müqəddiməsində Azərb. və Dağıstanın qısa coğrafi təsviri verilmişdir.

B. 19 əsr Azərb. ədəbiyyatının görkəmli nümayəndələrindəndir. Ədəbi irsi Azərb. və fars dillərində yazdığı lirik və epik əsərlərdən ibarətdir. Bədii yaradıcılığının ilk nümunələri “Riyaz ül-qüds” (1820) əsərində əksini tapmışdır. Azərb. dilində yazılmış dini məzmunlu bu əsərə B. yer gəldikdə ilk qələm təcrübələri olan dünyəvi ruhlu lirik şeirlərini də daxil etmişdir. Lirikasında (qəzəl, qəsidə, mütəxəssəs, müstəzad, mürəbbə və s.) dünyəvi məhəbbətin tərənnümü əsas yer tutur. “Tiflis” mütəxəssəsi və “Gürcülər arasında” mənəvi məktubunda Tiflisin, gürcü qızlarının gözəlliyi vəsf olunur. Original tapılmamış “Fatma tar çalır” şeirinin alman dilinə, “Tatar nəğməsi”nin isə rus dilinə tərcüməsi qalmışdır. B.-un maraqlı satirik şeirləri də var. “Təbriz əhlinə xitab” şeiri 19 əsr Azərb. poeziyasında ilk ictimai satirələrdəndir. Ana dilində yazdığı “Göstərir”, “Arasında”, “Gəlmədi”, “Olur” qəzəllərində, “Dönübdür”, “Bismillah”, “Özgülərə” rədifli mütəxəssəsində insanın mənəvi dünyası təsvir olunur. B. farsca yazılmış “Mişkat ül-ənvar” (“Nurlar mənbəyi”, 1844), “Mirat ül-cəmal” (“Sürətün aynası”) poemalarının müəllifidir. Bədii təhkiyəsi ilə Nizaminin “Sirlər xəzinəsi”, Sədinin “Gülüstani” ilə səsləşən “Mişkat ül-ənvar” mənəvi nəğmə, əxlaqi-didaktik hekayət və təmsillərdən ibarətdir. Buradakı “Tülkü və qurd” təmsilində hiyləgərlik, “Çinar və kudu tağı”nda lovgahıq, böyüyə hörmətsizlik tənqid edilir. “Kəndlinin saha şikayəti”, “Kəndlinin saha töhfəsi”, “Hind əfsanəsi” əsərlərində zülm və zorakılıq pislənilir. “Mirat ül-cəmal” əsərindəki “Ərzi-əhval”, “Xəyalın uçuşu”, “Firəng məclisi” şeirləri avtobiografik xarakter daşıyır. Bu şeirlərdə qürbətdə yaşayan şairin keçirdiyi hiss-həyəcan, vətən həsrəti, doğma yurda məhəbbət duyğuları, mənəvi iztirabları, gələcək haqqında düşüncələri əksini tapmışdır.

B.-un “Kitabi-Əşgəriyyə” hekayəsi Azərb. nəsrinin ilk nümunələrindəndir. Əsərdə iki gəncin məhəbbətindən bəhs olunur, onların səadətində mane olan feo-











latları, konserv z-du, xəz f-ki, toxuculuq-trikotaj birliyi var. K.t. r-nunun (iri qarğıdalı təsərrüfatları) mərkəzidir. Yaxınlığında Baksan SES-i var.

**BAKSTON** (Buxton) – B. Britaniyada balneoloji kurort. Pennin d-rında, 300–600 m yüksəklikdə, Mançester ş.-ndən c.-ş.-dədir. Əsas təbii müalicə amili radonlu termal (28°C-yədək) mineral sulardır. Əsasən, dayaq və hərəkət orqanları, periferik əsəb sistemi xəstəlikləri müalicə olunur. B. mineral bulaqları hələ qədim romalılara məlum idi. Kurort kimi 16 əsrdən inkişaf edir. Memarlıq abidələri (18 əsr) var.

**BAKŞEYEV** Vasili Nikolayeviç (24.12.1862, Moskva – 28.9.1958, Moskva) – rus rəssamı. SSRİ xalq rəssamı (1956), Peterburq Rəssamlıq Akademiyasının akad. (1913), SSRİ Rəssamlıq Akademiyasının həqiqi üzvü (1947), SSRİ Dövlət mükafatı laureatı (1943). A.K. Savrasov, V.D. Polenov və b.-ndan dərslər almışdır (1877–88). Realist rəssamlar Birliyinin (1927–31) təşkilatçılarından olmuşdur. Erkən yaradıcılığı son *peredvijnikçilik* ənənələri ilə bağlı idi (“Gündəlik həyat”, 1892–93; “Evə qayıtma”, 1898; hər ikisi Tretyakov qalereyasındadır). B.-in əsərlərinə əzəli lirik əhvali-ruhiyyə xasdır (“Göyərçinlərə dən verən qız”, 1887, yə-nə orada). Onlardakı bədilik bir çox halda Polenovdan mənimsənilmiş *plener* vərdişləri ilə şərtləndirilir. Bu, bütün həyatı boyu onun yaradıcılığının əsas janrı olmuş peyzajda özünü daha qabarıq büruzə verir (“Payız şəfəqləri”, 1916, Dövlət Rus muzeyi; “Mavi bahar”, 1930; “Tutqun səhər”, 1945; hər ikisi Tretyakov qalereyasındadır). B.-in “Moskva ətrafında” (1933) və “Yay günü” (1948) tabloları Azərb. Milli İncəsənət Muze-yində saxlanılır.

**BAKŞON MƏDƏNİYYƏTİ** – Vyetnamda Neolit dövrünə (e.ə. 10–6-cı minilliklər) aid arxeoloji mədəniyyət. Abidələri Bakşon d-rında aşkar olunduğu üçün belə adlandırılmışdır. B.m. üçün köbud daş çapacaqlar, qaşovlar, tiyəsi qismən cilalanmış baltalar, kərkillər, mikro-litlər (o cümlədən ağac tutacaqların içinə yerləşdirilmiş), üzərində novçaları olan və Bakşon nişanları adlandırılan uzunsov çınqıllar səciyyəvidir. B.m.-nin erkən mərhələsində (e.ə. 10–8-ci minilliklər) yalnız mağara düşərgələri məlumdur. B.m.-nin son mərhələsində (e.ə. 7–6-cı minilliklər) düzənliklərdə salınmış açıq yaşayış məskənləri; ştamplama və cızma naxışlı keramika; düz boğazı olan bar-

daqlar, altlıqlı piyalələr, qulplu qədəhlər və s. meydana gəlir. B.m.-nin Vyetnam ərazisində əkinçiliyin yaranması ilə bağlı olduğu ehtimal edilir.

**BAKŞTAQ**, gəmiçilikdə – 1) *yelkənli gəmilərin* hərəkət istiqaməti; gəminin uzununa oxu küləyin (külək gəminin arxa tərəfindən və yandan olduqda) istiqaməti ilə 90°-dən (8 rumb) artıq və 180°-dən (16 rumb) az bucaq əmələ gətirir. 2) gəmi dorunu, tüstü borusunu və s. bərkitmək üçün istifadə olunan gəmi ipləri.

**BAKT** (ər. البقطة) – 7–13 əsrlərdə Şimal-Şərqi Afrikada vergi növü. Xəlifə Ömərin qoşunları Nubiyanı fəth etdikdən sonra B. müsəlman olmayan əhalidən alınır. 1276 ildə məmlük sultanı I Baybars Nubiyanı ələ keçirdikdən sonra əhali islamı qəbul etdi və B. ləğv olundu.

**BAKTERİAL FOTOSİNTEZ** – bax *Fotosintez*.

**BAKTERİAL PALEONTOLOGİYA** – 1 *mk*-dan azca kiçikdən 200 *mk*-ədək ölçülü qazıntı mikroorqanizmləri (o cümlədən arxeolər, bakteriyalar, təkhüceyrəli eukariotlar, mikroskopik göbələlər) öyrənən paleontoloji tədqiqatlar istiqaməti. Mikroorqanizmlərin hər cür mühitdə, xüsusilə su hövzələrində, yüksəksürətli fossillaşma (daşlaşmaların əmələ gəlməsi) şəraitində mövcud olması arxeydən başlayaraq çökmə süxurların bütün tiplərində onların yaxşı saxlanması şərtləndirilmişdir. Mikroorqanizmlərin tədqiqi (adətən, elektron mikroskopun köməyi ilə) çökmə süxurların əmələgəlmə proseslərinin (sedimentogenezin) öyrənilməsində, mühitin müxtəlif parametrlərinin (hövzənin dərinliyinin, reduksiyaedicilərin və ya oksidləşdiricilərin olmasının, temp-r və duz rejimlərinin və s.) qiymətləndirilməsində, çöküntü faydalı qazıntı yataqlarının yaranmasında, biominerallaşma problemlərinin, biosferin, xüsusilə də onun təşəkkül tapdığı erkən mərhələlərdə təkamülünün öyrənilməsində və s. böyük əhəmiyyət kəsb edir. B.p. 20 əsrin 90-cı illərində avvalərində formalaşmışdır.

**BAKTERİAL STANDART** – mayedəki bakteriyaların miqdarını müəyyən etmək üçün içərisində asılı halda narın şüşə və ya barium-sulfat hissəcikləri olan su ilə doldurulmuş sınaq şüşələri dəsti. Bunların hər birinin bulanıqlıq dərəcəsi mayenin 1 *ml*-ində olan bakteriyaların miqdarına müvafiqdir. Mayedəki bakteriyaların miqdarı *nefelometriya*, *fotometriya* fiziki üsulları ilə daha dəqiq müəyyən edilir.

**BAKTERİAL SÜZGƏCLƏR** – mayeləri süzməklə onları bakteriyalardan və s.

mikroorqanizmlərdən təmizləyən müxtəlif quruluşlu aparatlar. Şüşə, keramika və membranlı B. s.-dən istifadə edilir. B. s. qızdırılması mümkün olmayan mayeləri (bəzi dərman məhlullarını, mikroorqanizmlər üçün qida mühitini, zərərdbləri və s.) sterilləşdirmək məqsədilə işlədilir.

**BAKTERİOFAQLAR**, faqlar (*bakteriya* + yun. φάγος – yeyən) – bakteriya virusları. İngilis virusoloqu F. Tuort (1915) və Kanada bakterioloqu F.D'Errel (1917) tərəfindən bir-birindən asılı olmadan kəşf edilmişdir. Oblıqat parazitlər olan B. yalnız canlı, aktiv metabolizə edən bakteriyalarda inkişaf edir. B.-in vegetativ faq adlanan aktiv forması hüceyrə daxilində, onun replikasiya və ekspressiya edən genetik materialıdır. B. bu məqsədlə tədqiq olunan bir çox bakteriya növlərində aşkar edilmişdir. Bir qayda olaraq, hər bir bakteriofaq ancaq bir növə aid bakteriyalarda inkişaf edir, lakin müxtəlif bakteriya növlərində parazitlik edən polivalent B.-a da rast gəlinir.

Faq hissəciyi, genomu hüceyrədən kənardə saxlayan zülal örtüyün – kapsidin içərisində olan nuklein turşu molekulundan (bakteriofaq genomu) ibarətdir. B. formasına görə müxtəlifdir. Onlardan bəziləri kapsidinin diametri 20–30 *nm* (φX174, F2, R17, MS2) olan çoxüzlü formasında, yaxud uzunluğu 800 *nm*-ədək (fd, M13) olan sap şəkildir. Daha mürəkkəb quruluşlu B. (T-faqlar, lyambda faqı və s.) ikosaedrik başçıca (diametri təq. 100 *nm*) və hüceyrə ilə əlaqə yaranan çıxıntıya (“quyruq”) malikdir.

B. hissəciklərinin morfoloji xüsusiyyətlərinə (başçıqın forması, quyruğun olması, onun ölçüsü və yığılma qabiliyyəti), genomların oxşarlığına və onların nəzarət etdiyi zülal məhsullarına görə təsnifləşdirilir. Müxtəlif B.-in genomlarının tərkibinə bir neçə gendən (xırda B.-da) bir neçə yüzə qədər gen (nəhəng virulent B.-da) daxildir. Əksər B.-in genomları ikizəncirli DNT-dən təşkil olunmuşdur. Bircəncirli DNT (M13, S13, φX174), yaxud RNT (MS2, Qβ) molekulu olan B. da təsvir edilmişdir. Nuklein turşularının müxtəlif ölçülü molekulları xətti, fraqmentləşmiş, yaxud həlqəvi formada olur. Bəzi bakteriofaq genomları (məs., lyambda faqı) xətti formaya malikdir, lakin hüceyrəyə düşdükdən sonra həlqəvi şəkil alır.

B. bakteriya hüceyrəsinin səthindəki xüsusi reseptorlara birləşir. Faq genomu hüceyrəyə daxil olması nuklein tur-

şusunun hüceyrədən kənardə qalan kapsid zülallarının böyük bir hissəsindən ayrılması ilə müşayiət olunur. Bu andan etibarən ilk yetkin faq hissəciyi meydana gələndə qədər B.-in müxtəlif genlərinin (ilk və sonrakı) zamana görə ciddi nizamlanmış ekspressiyası baş verir. İlk ekspressiya edən genlər qrupu RNT-polimeraza fermenti ilə transkripsiya olunur: ya bakterial, ya da faqla kodlaşan (sonuncu halda onun molekulları genomla birlikdə daxil olur); onlar genomun replikasiyasına və bakterial membranın modifikasiyasına nəzarət edir. Sonra ekspressiya edən genlər, bir qayda olaraq, yeni yaranan genomlardan transkripsiya olunur. Onların iştirakı zamanı virionun yığılmasında, genetik materialın qablaşdırılmasında iştirak edən və müəyyən vaxtda bakteriyadan dağılmasını təmin edən kapsid zülalları meydana çıxır. Bakteriofaq hissəciklərinin ayrı-ayrı struktur elementlərinin yaranması konveyer yığılmasını xatırladır. Son mərhələdə genomun kapsidə qablaşdırılması baş verir.

Hüceyrə ilə qarşılıqlı təsirin xarakterindən asılı olaraq B. üç qrupa bölünür. Hüceyrənin *virulent* B. ilə yoluxması (məs., bağırsağ çöplərinin T-cüt faqları) bakteriyadan dağılmasına (lizisinə) və faq nəslinin azad olmasına gətirib çıxarır. Mötədil B. (o cümlədən lyambda faqı, Mu 1, P1 və P2 enterobakteriyaları üçün iki inkişaf yolu – litik (virulent faqların inkişafına oxşar) və hüceyrədə profaqın – virusun gizli qeyri-yoluxucu formasının qararlaşması ilə başa çatan lizogen (bax *Lizogeniya*) yollar mümkündür. Bu zaman bakteriofaq genomu bakteriya xromosomuna qoşulur, ya da plazmid kimi sərbəst halda olur. Profaq daşıyan bakteriya lizogen adlanır; o, bu bakteriofaqla təkrar yoluxmaya davamlıdır. Müəyyən şəraitdə (şüalanma, kimyəvi reaktivlərin təsiri) profaqın aktivləşməsi baş verərsə, B.-in inkişafı litik yolla davam edir. Üçüncü qrup B. (o cümlədən fd və M13) fasiləsiz inkişaf tsiklinə malikdir. Onlar daim hüceyrədə çoxalır, həyat qabiliyyətli faq nəslini hüceyrə qılafının xüsusi məsələlərindən kənar olunur. Lakin təbii B.-i bu və ya digər qrupa birmənalı aid etmək həmişə mümkün olmur: mötədil faqlar virulent mutantlar yarada bilər, həqiqi virulent olan faqların genomları (yaxud onların fraqmentləri) isə bakteriyaların xromosomuna qoşula bilər.

B.-in genetik aparatında eyni bakteriyayı müxtəlif faqlar birgə yoluxdur

zaman genomun ayrı-ayrı sahələrinin mübadiləsi nəticəsində, ya da mobil genetik elementlərin iştirakı ilə dəyişikliklər baş verə bilər. Virulent B.-in genomlarında ən müxtəlif orqanizmlərin (o cümlədən patogen bakteriyaların, eukariotların), həmçinin heyvanların müxtəlif viruslarının zülallarına oxşar zülalların sintezinə nəzarət edən çoxsaylı genlər aşkar olunmuşdur; bu, biosferdə genlərin miqrasiyasında B.-in iştirakını göstərir. B. çox vaxt dəyişilmiş antigen xassələrinə malik faqadavamlı bakteriya variantlarının seçimi ilə nəticələnən mühüm təkamül faktorudur. Mötədil B.-in genomunun qeyri-düzgün kəsilməsi və (və ya) mobil genetik elementlərin iştirakı ilə B.-in genomunun bir hissəsinin xromosoma qoşulması nəticəsində hüceyrələrdə çox vaxt defektli B. aşkar olunur. Bakterial DNT fraqmentinin (bakteriofaq genomu əvəzinə və yaxud genom ilə birlikdə) faq hissəciyinə səhv qablaşması nəticəsində transduksiya – bakteriya genlərini köçürməyə qabil B. xüsusilə əhəmiyyətlidir. Beləliklə, B. bakteriyaların müxtəlif ştampları (bəzən növləri) arasında genlərin sürətli mübadiləsini təmin edir.

20 əsrin 40-cı illərində genetik tədqiqatlara başlamış və bununla da klassik genetikanın əsas müddəalarının B.-a tətbiqini göstərə bilmiş M. Delbryuk, A.D. Hersi və b.-nin sayəsində B.-dan model genetik obyektlər kimi geniş istifadə olunur. B.-in köməyi ilə genetik materialın

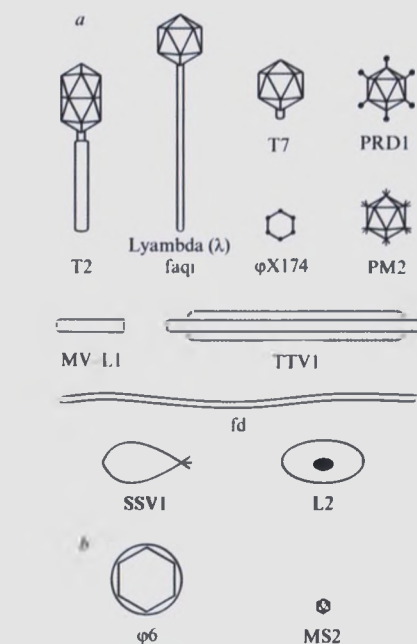

zülal deyil, DNT olduğu tam sübut edilmiş, genlərin incə strukturunun analiz sistemi yaradılmış və mutagenizin molekulyar mexanizmlərinin modeli işlənilmişdir. B. hesabına DNT replikasiyası xarakterinin yarımkonservativ olduğu tam təsdiqlənmiş, virus genomunun sahib-hüceyrə xromosomuna inteqrasiya mexanizmi ilk dəfə təsvir edilmişdir. B.-da restriksiya və modifikasiya mexanizminin aydınlaşdırılması gen mühəndisliyinin əsasını təşkil edən re-

**Bakteriofaq T4:** a – virus hissəciyinin quruluş sxemi; b – sahib-hüceyrədə (bağırsağ çöpu) çoxalma.

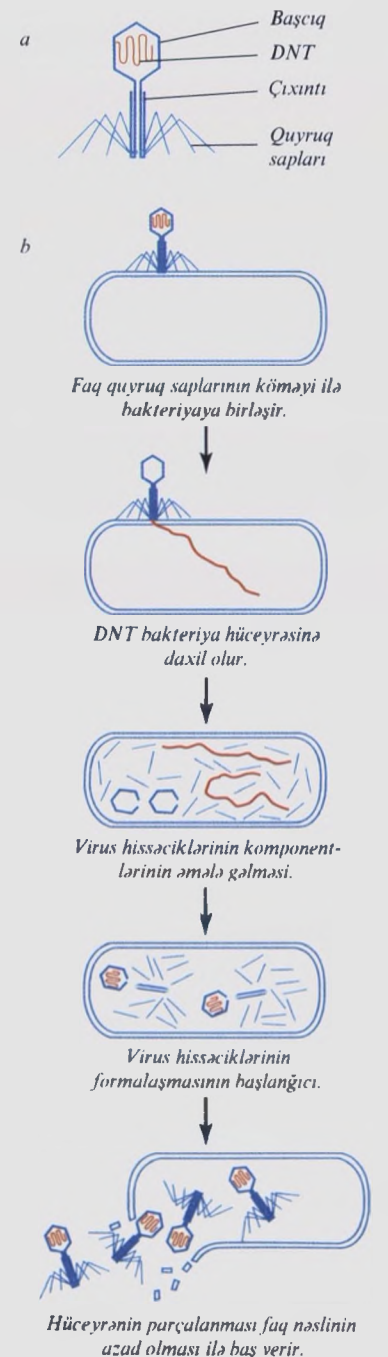



striktaza fermentlərinin kəşfinə səbəb oldu. B.-dan bakteriyaların genetik tədqiqində, vektorlar kimi genlərin klonlaşdırılmasında istifadə olunur. B. tibdə yarıqdan sonra, yaxud yara infeksiyalarının *faqoterapiyasında*, həmçinin patogen bakteriyaların identifikasiyası üçün tətbiq olunur.

Əd.: Адамс М. Бактериофаги. М., 1961; Жимурев И.Ф. Общая и молекулярная генетика. 2-е изд. Новосибирск. 2003; Bacteriophages: biology and applications. Ed. E. Kutter, A. Sulakvelidse Boca Raton, 2004.

**BAKTERİOXLOROFİLLƏR** – purpur (al-qırmızı) və yaşıl bakteriyaların, həmçinin sianobakteriyaların fotosintetik piqmentləri; kimyəvi quruluşuna görə Mg tərkibli porfirinlərdir.

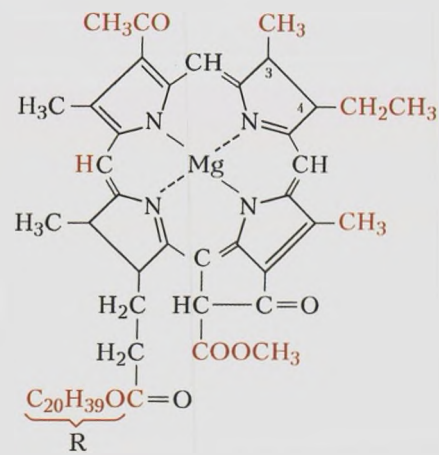

Bakterioxlorofil a (başqa bakterioxlorofillərdə digər əvəzədicilərlə təmsil oluna bilən qruplar qırmızı rənglə göstərilmişdir, R-fitol qalığıdır).

Xromatoforların və tilakoidlərin membranlarında lokalizə olunmuşdur. Purpur bakteriyalarda *a*, yaxud *b* B.-i, yaşıl bakteriyalarda *a* B.-i *c*, *d* və ya *e* B.-i ilə birlikdə, sianobakteriyalarda isə *a* B.-i iştirak edir. Tərkibində *g* B.-i olan fototrof bakteriyalar da aşkar edilmişdir. Müxtəlif növ B. bir-birindən, əsasən, 3 və 4 vəziyyətlərində karbon atomları ilə porfirin skeletinin əvəzədiciləri arasında ikiqat rabitənin olub-olmaması ilə seçilir. B. yaxın infraqırmızı sahədə (790–1040 nm) udma maksimumlarına görə fərqlənir.

**BAKTERİOLİZ** (*bakteriya* + ... *liz*) – bakteriya qişalarının dağılması və onların sitoplazmasının ətraf mühitə çıxması. B. fiziki və kimyəvi agentlərin, *bakteriofaqların*, *bakteriolizlərinin*, bəzi fermentlərin, məs., lizosimin təsiri ilə baş verə bilər. **BAKTERİOLİZİNİLƏR** (*bakteriyalar* + ... *liz*) – qan zülalı kompleksinin – kom-

plementin iştirakı ilə bakteriyaları dağıtmaq (həll etmək) qabiliyyətinə malik bakterial antigenlərə qarşı anticislər. B. istər sınaq şüşəsində, istərsə də orqanizmdə canlı bakteriyaların səthi antigenləri ilə spesifik əlaqəyə girir, daha sonra komplementi aktivləşdirir; onun müəyyən komponentlərinin təsiri altında bakteriya hüceyrələrinin divarında mikrodəliklər əmələ gəlir. Bakteriyanın sonrakı dağılması osmotik baş verir. B. vəba, qarın yatalağı, paratif və bəzi başqa xəstəliklər zamanı immunitet yaradan amillərdən biridir.

**BAKTERİOLÖGİYA** (*bakteriyalar* + ... *logiya*) – *mikrobiologiyanın* bakteriyaları öyrənən bölməsi. “B.” termini ən çox tibdə istifadə olunur.

**BAKTERİOLOJİ SİLAHLAR**, bioloji silah – *kütləvi qırğın silahı* növü; bakteriyaların fəaliyyəti əsasında insan, heyvan və bitkilərdə kütləvi şəkildə xəstəlik törədir və ya onları məhv edir. Daha təhlükəli bakterial vasitələr (BV) vəba, taun, qarayara, qarın yatalağı və s. yoluxucu xəstəliklər epidemiyası yaradır. Biologiyanın və s. elmlərin inkişafı müharibələrdə istifadə ediləcək yeni BV-in işlənilməsinə səbəb ola bilər. BV maye, yaxud quru halda tətbiq edilir. B.s. raketlərin döyüş hissəsi, kaset, içərisində infeksiyon xəstəliyi yoluxdurən həşərat doldurulmuş konteynerlər, çiləyici cihazlar, aviasiya bombaları, artilleriya mərmiləri və s.-dən, eləcə də onları daşıyan vasitələrdən (raket, təyyarə, aerostat, sualtı və suüstü gəmilər, artilleriya silahları və s.) ibarətdir. İnsanların BV ilə ehtimali kütləvi məhv edilməsinin müxtəlif üsulları öyrənilmişdir: infeksiyanın havanın yerətrafi təbəqəsinə aeroxollarla yayılması; xəstəlik yoluxdurulmuş həşəratların əraziyə səpilməsi; BV-lə su, hava və ərzağın qapalı yerlərdə zəhərlənməsi və s. İlk dəfə 1763 ildə İngiltərə qoşunları çiçək xəstəliyinə yoluxdurulmuş infeksiya törədicilərindən istifadə edərək Amerikadakı hindi tayfaları arasında çiçək xəstəliyini yaymışdı. İkinci dünya müharibəsi ərəfində Almaniya və Yaponiya B.s.-i tətbiq etməyə hazırlaşdılar. Müharibə zamanı Yaponiya Çin qoşunlarına və dinc əhaliyə qarşı B.s.-dən istifadə etmişdi. ABŞ-da B.s. yaratmaq sahəsində işlər 1941 ildə başlanılmışdı. Baxmayaraq ki, bir çox ölkələr B.s. yaratmaq imkanına malikdir, indiyədək bu silahın kütləvi şəkildə tətbiqi müşahidə olunmamışdır. B.s.-dən istifadə bəşəriyyətə qarşı ən ağır cinayət hesab edilir. Müharibələrdə bo-

ğucu, zəhərləyici və digər buna oxşar qazların, BV-in tətbiqini qadağan etmək haqqında Cenevrə protokolunu (1925) 100-dən artıq dövlət ratifikasiya etmiş və ya ona qoşulmuşdur. 1972 ildə BMT-nin Baş Assambleyasının 26-cı sessiyasında “Bakterioloji (bioloji) və toksinli silahların yaradılmasının, istehsalının və ehtiyat üçün toplanmasının qadağan edilməsi və onların məhv olunması” haqqında konvensiya qəbul edilmişdir (1975 ildən qüvvəyə minmişdir). Konvensiyanın işini nəzərdən keçirmək üçün müntəzəm olaraq beynəlxalq konfranslar keçirilir (1980, 1986, 1987, 1991, 1996, 2002).

Əd.: Бактериологическое оружие и защита от него. 2-е изд. М., 1971; Защита от оружия массового поражения. 2-е изд. М., 1989.

**BAKTERİOLOJİ SİLAHLARDAN MÜHAFİZƏ** – bax *Kütləvi qırğın silahlarından mühafizə*.

**BAKTERİORODOPSİN** – Halobakterium cinsinə aid halofil arxeylərin membran zülalı. Məməlilərdə gözün tor qişasının işıqəhəssas piqmentinə analoji olaraq *rodopsin* adlandırılmışdır. Rodopsin kimi B.-in də tərkibində xromofor qrupu qismində retinal (başqa bir konfigurasiyada) var. Işığın təsirindən B. molekulunda hüceyrə membranının hər iki tərəfində H<sup>+</sup> protonlarının miqdarının dəyişməsi ilə müşayiət olunan konformasiya dəyişiklikləri baş verir; membranın xarici və daxili tərəfləri arasında (H<sup>+</sup> miqdarı hüceyrənin daxilinə nisbətən xaricində yuxarıdır) elektrokimyəvi potensialın baş verməsinə və ATF molekullarında ehtiyat enerjinin ayrılmasına səbəb olan proton qradiyenti yaranır. Beləliklə, B. günəş işığı enerjisini halobakteriyaların həyat fəaliyyəti üçün zəruri olan enerjiyə çevirən proton nasosu rolunu oynayır.

**BAKTERİOSİNLƏR** – bəzi bakteriyaların hasil etdiyi və həmin növün, yaxud ona qohum olan növün başqa ştammlarının bakteriyalarının həyat fəaliyyətini dayandıran zülallar. B.-ə ad, onları sintez edən bakteriyaların növ və cinslərinin adına görə verilir. Məs., kolisinlər bağırsağ çöpünün (*Esheria coli*), stafilsinlər stafilkokklardan adından əmələ gəlmişdir və s. B. təsir mexanizminə görə fərqlənir; onlar sitoplazmatik membranı zədələyən, DNT, RNT və zülalların sintezini poza bilər. B.-in sintezi (bakteriosinogeniya) bakteriyaların növdaxili və növarası rəqabətinin mexanizmlərindən biridir.

**BAKTERİOSTÁZ** (*bakteriyalar* + yun. ... stasis – yerində dayanma) – əlverişsiz

fiziki və ya kimyəvi amillər, yaxud lazımi şəraitin (rütubət, temp-r, mühitin pH-ı və s.) olmaması nəticəsində bakteriyaların böyümə və çoxalmasının tam dayanması. Bu zaman mikrob hüceyrələrində maddələr mübadiləsi prosesləri pozulur. Bakteriostatik amillərin təsiri kəsildikdə bakteriyalar yenidən böyüməyə və çoxalmağa başlayır, uzun müddət təsir etdikdə isə onlar məhv olur. B. zamanı bakteriya kulturaları, adətən, həyat fəaliyyətini itirir və zəhərli maddələri ifraz etməyi dayandırır. Tibdə və baytarlıqda tətbiq olunan kimyəvi müalicə vasitələrinin təsiri B.-ə əsaslanır. Ən müxtəlif bakteriostatik maddələr B.-ə səbəb olur. B.-i yaradan fiziki amillərə şüalanma, alçaq temp-r, yüksək osmotik təzyiq və s. aiddir.

**BAKTERİOZLAR** – *bakteriyaların* bitkilərdə törətdiyi xəstəliklər. Hər yerdə yayılmışdır, k.t. bitkiləri məhsulunun keyfiyyətinin və kəmiyyətinin xeyli aşağı düşməsinə səbəb olur. Kartof, kələm, xiyar və s. B.-i xüsusilə zərərliyə. Bütün bitkinin, yaxud onun ayrı-ayrı hissələrinin (kələmin damar bakteriozu, kartofun halqavarı çürüməsi və s.) məhvə səbəb olan diffuz, yaxud sistemli B. və bitkinin ayrı-ayrı hissələrinin, yaxud orqanlarının (xiyar və yemiş B.-i, tərəvəzlərin nəm bakterial çürüməsi və s.) xəstəlikləri ilə məhdudlaşan yerli, yaxud lokal B. olur. B. bitkilərin parenxim (əsas) toxumalarında (ləkəlilik, çürümələr, yanıqlar), borulu sistemlərində təzahür (saralıb-solma) edə, yaxud qarışıq xarakter daşıya bilər. Çox vaxt bakteriyalar zədələnmiş orqanlarda şişlərin və ya firların (çuğundur xərçəngi və vərəmi, meyvə bitkilərinin kök xərçəngi və s.) əmələ gəlməsinə səbəb olur. Bitkilərdə 100-ədək bakteriya növü parazitlik edə bilər. Bunlar, başlıca olaraq, Bacillus, Clavibacter, Erwinia, Pectobacterium, Pseudomonas, Xanthomonas, Ralstonia, Agrobacterium cinslərinə aid sporsuz çöpvarı, Streptomyces cinsinə aid bəzi telvarı bakteriyalardır. B.-in əmələ gəlməsi və inkişafının səbəbi bitkinin xəstəliyə meyilliliyi, xarici mühit amilləridir; amilləri tənzimləməklə yoluxma prosesinə təsir etmək olar. Fitopatogen bakteriyaların əksəriyyəti aerobdur, onlar yalnız havanın rütubətliyi yüksək olduqda inkişaf edə, neytral və ya zəif qələvi mühit şəraitində 25–30° C temp-rda sürətlə çoxala bilər. Bakteriyalar bitkilərə təbii dəliklərdən (ağızcıqdan, mərciməklərdən və s.), yaxud örtük toxumalarının zədələnmiş yerlərindən keçə bilər. Kiçik

ölçülü olduqlarından bakteriyalar borulu sistemlə hərəkət edə bilər, bu da onların bitkidə tez yayılmasını və toxumlara keçməsinə təmin edir. Bakterioz törədiciləri bitkidən bitkiyə hava axını, su (başlıca olaraq yağış vaxtı), cücü, nematodlar, molyusklar, quşlar vasitəsilə, yoluxmuş inventar və calaq materialından istifadə zamanı keçir.

Mübarizə tədbirləri davamlı sortların becərilməsi, növbəli əkinə riayət, sağlam toxum materialından istifadə edilməsi, toxumların dərmanlanması, onların isti hava ilə isidilməsi, istixanalarda və parniklərdə torpaqların zərərsizləşdirilməsi, qələmlərin (çiliklərin), tinglərin və inventarın dezinfeksiyası, xəstə zoğların kəsilməsi və məhv edilməsi, bitkilərin optimal qidalanması və su ilə təchiz olunması, bakterioz əlamətləri olan bitkilərin məhv edilməsi və dərin dondurma şumu aparılmasından ibarətdir.

**BAKTERİSİD LAMPA** – qazboşalma işıq mənbəyi; iş prinsipi civə boşalmasından yaranan UB şüalardan (dalğa uz. λ=254 nm) istifadəyə əsaslanır. B.l.-nin şüşə boru şəklində olan kolbasına təzyiq altında (200–300 Pa) tərkibində az miqdarda civə olan təsirsiz qaz (məs., ksenon) doldurulur. Borunun uclarına volframdan düzəldilmiş spiral elektrodlar lehmlənir. Elektrodlara gərginlik verildikdə onların arasındakı civə buxarında baş verən elektrik boşalması zamanı lampada UB şüalanma yaranır. B.l.-nin gücü 90 Vt-ədəkdir; suyun, qida məhsullarının sterilizə edilməsi, əməliyyat otaqlarının mikroblardan təmizlənməsi və s. üçün tətbiq edilir.

**BAKTERİSİD MADDƏLƏR**, bakterisidlər (*bakteriyalar* + lat. caedo – öldürmək) – bakteriyaları və başqa mikroorqanizmləri məhv edən maddələr. Göbələklərə təsir edən B. m. *antimikotiklər*, amyöbləri öldürənlər – amyöbosidlər və s. adlanır. B. m.-ə kimyəvi təbiətinə görə müxtəlif birləşmələr aiddir: fenol, süleymani [civə (II) – xlorid], spirt, formalin, hidrogen-peroksid, antibiotiklər, kükürd(IV)oksid, etilenoksid, metilbromid və s.; heyvan və insan qanındakı immunitet anticislər də bakterisid xüsusiyyətlərə malikdir. B.m.-in təsir mexanizmi olduqca müxtəlifdir. Onlar hüceyrənin zülallarını denaturasiya, onun genetik aparatına təsir edə, fermentlərin işini poza bilər və s. B.m. kiçik dozalarda bakteriostatik maddə kimi təsir edərək mikroorqanizmlərin inkişafını dayandırır. Populyasiyanın ayrı-ayrı mikroorqanizmlərinin eyni bir maddəyə görə

fərqli həssaslığı çox vaxt ona qarşı davamlı cinslərin əmələ gəlməsinə səbəb olur. Bakteriyaların vegetativ hüceyrələri spora nisbətən B. m.-in təsirinə daha çox meyillidir. Zülallar (irin, zərdab, süd və s.) B. m.-in fəallığını azaldır. B.m. dezinfeksiyaedici və ya antiseptik vasitə kimi və kimyəvi terapiyada istifadə edilir.

**BAKTERİSİDLƏR** – bax *Bakterisid maddələr*.

**BAKTERİYAGƏZDİRMƏ** – bax *İnfeksiyagəzdirmə*.

**BAKTERİYALAR** (yun. βακτηριον – çöp) (eubakteriyalar, əsl, yaxud həqiqi bakteriyalar) – prokariot tipli hüceyrə quruluşu olan mikroorqanizmlər: onların genetik aparatı hüceyrə nüvəsi membranı ilə sitoplazmadan ayrılmamışdır.

**Hüceyrələrin ölçü və formaları.** B.-in əksəriyyəti 0,2–10,0 mkm ölçüdə birhüceyrəli orqanizmlərdir. B. arasında həm nanobakteriyalar adlanan “cırtıdanlara” (0,05 mkm-ə yaxın), həm də “nəhənglər”, məs., Achromatium və Macromonas cinsindən olan B.-ə (uz. 100 mkm-ədək), balıq-cərrahın bağırsağında yaşayan Epulopiscium fishelsoni (uz. 600 mkm-ədək), Namibiya və Çilinin sahilində dəyəniz sularında müəyyən edilmiş Thiomargarita namibiensisə (800 mkm-ədək) təsadüf edilir. Bakteriya hüceyrəsi çox vaxt çöp, kürə (kokklar), yaxud burultmuş (vibrionlar, spirillər və spiroxetlər) şəkildə olur. Üçbucaq, kvadrat, ulduz və lövhə (boşqab) formalı hüceyrələr də aşkar edilmişdir. Bəzi B.-in sitoplazmatik çıxıntıları var. B. tək-tək, cüt, qısa və uzun zəncirlər, salxımlar, 4, 8 və daha çox hüceyrədən ibarət paketlər (sarsinlər), rozetlər, tor və miselilər (aktinomitlər) şəklində ola bilər. Düz və şaxələnmə trixomalar (mikrokoloniyalar) əmələ gətirən çoxhüceyrəli formaları da məlumdur. Hərəkət və hərəkətsiz B.-ə da rast gəlinir. Birincilər əksər hallarda qamçılardan köməyi ilə, bəzən isə hüceyrə sürüşməsi ilə (mikrobakteriyalar, sianobakteriyalar, spiroxetlər və s.) yerlərini dəyişə bilər. Təbii aydın olmayan “sıçrayışlı” hərəkətə malik B. da məlumdur. Hərəkət formaları üçün fiziki, yaxud kimyəvi amillərin təsirinə cavab olan fəal hərəkət hadisələri təsvir edilmişdir.

**Hüceyrələrin kimyəvi tərkibi və quruluşu.** Bakteriyaların hüceyrəsi, adətən 70–80% sudan ibarətdir. Quru kütlənin 50%-ini zülal, 10–20%-ini hüceyrə divarının komponentləri, 10–20%-ini RNT, 3–4%-ini DNT və 10%-ini lipidlər təşkil edir. Bu-



nunla bərabər orta hesabla karbon 50%, oksigen 20%, azot 14%, hidrogen 8%, fosfor 3%, kükürd və kaliumun hər biri 1%, kalsium və maqneziumun hər biri 0,5% və dəmir 0,2% olur.

Bəzi istisnalarla (mikoplazmalar) bakteriya hüceyrələri hüceyrə formasını müəyyən edən, mexaniki və mühüm fizioloji funksiyaları yerinə yetirən hüceyrə divarı ilə əhatə olunmuşdur. Onun əsas komponenti murein (peptidoqlikan) adlanan mürəkkəb biopolimerdir. Hüceyrə divarının tərkib və quruluş xüsusiyyətlərindən asılı olaraq B.-in H.K. Qram (rəngləmə üsulunu təklif edən Danimarka alimi) üsulu ilə rənglənməsi zamanı özlərini müxtəlif cür aparması, onları qrammüsbət, qrammənfi və hüceyrə divarı olmayanlara (məs., mikoplazmalar) bölməyə əsas verir. Qrammüsbətlər tərkibində daha çox (40 dəfəyə qədər) mureinin və qalın hüceyrə divarının olması ilə fərqlənir; qrammənfilərdə hüceyrə divarı xeyli nazikdir və zülallardan, fosfolipidlərdən, lipopolisaxaridlərdən ibarət olan və, ehtimal ki, maddələrin nəqlində iştirak edən xarici membranla örtülmüşdür. Bir çox B.-in səthində tükcüklər (fimbriyalar, pillər) və onların hərəkətini təmin edən qamçılar vardır. Əksər hallarda bakteriya hüceyrələrinin divarı, əsasən, polisaxaridlərdən (bəzi hallarda isə qlikoproteinlərdən, yaxud polipeptidlərdən) əmələ gəlmiş müxtəlif qalınlıqlı selikli kapsullar ilə əhatə olunmuşdur. Bir sıra B.-da hüceyrə qılıfının xarici səthini bərabər ölçüdə yığılmış, düzgün formalı zülal strukturları ilə örtən S-qatı (ing. surface – səth) da aşkar edilmişdir.

Sitolazmanı hüceyrə divarından ayıran sitoplazmatik membran hüceyrənin osmotik baryeridir və maddələrin nəqlini tənzimləyir; burada tənəffüs, azotfiksasiya, xemosintez və s. proseslər baş verir. Membran çox vaxt gərilmiş şəkildə mezozomlar əmələ gətirir. Sitoplazmatik membran və onun törəmələri ilə, həmçinin hüceyrə divarının sintezi, sporəmələgətirmə və s. ilə əlaqədardır. Ona qamçılar, genom DNT-si birləşmişdir.

Bakteriya hüceyrəsi kifayət qədər sadə quruluşa malikdir. Bir çox B.-in sitoplazmasında sitoplazmatik membranın gərilməsi nəticəsində yaranmış müxtəlif-növlü qabarcıqlar (vezikulalar) ilə təmsil olunan törəmələr vardır. Fototrof, nitrifikasiyalaşdırıcı və metanoksidləşdirici B. üçün eukariotlardakı xloroplastların qranlarını xatırladan, bir-birinə birləşmiş qabarcıqlar şəklində olan inkişaf etmiş

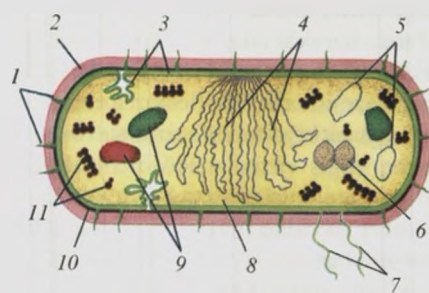

**Bakteriya hüceyrəsinin quruluş sxemi:**  
1 – pillər; 2 – selikli kapsula; 3 – sitoplazmatik membran; 4 – genom DNT-si (nukleoid); 5 – plazmidlər; 6 – karboksosomlar; 7 – qamçılar; 8 – sitoplazma; 9 – ehtiyat maddələrin möhtəviyyəti; 10 – hüceyrə divarı; 11 – ribosomlar.

sitoplazmatik membran şəbəkəsi xarakterikdir. Suda yaşayan bəzi B.-in hüceyrələrində sıxlığı tənzimləyən qovuqucuşəkilli vakuollar (aerosomlar) olur; bir çox B.-da ehtiyat maddələri – polisaxaridlər, poli-β-hidroksibutirat, polifosfatlar, kükürd və s. toplayan törəmələr aşkar edilmişdir. Sitoplazmada ribosomlar (5-dən 50 minə qədər) da vardır. Bəzi B.-da (məs., sianobakteriyaların çoxunda) CO<sub>2</sub>-nin fiksasiyasında iştirak edən fermentin olduğu karboksosom cismcikləri vardır. Bəzi sporəmələgətirən B.-in parasporal cismciklərində cücü sürfələrini məhv edən toksin olur.

B.-in genomu (nukleoid) çox vaxt bakteriya xromosomu adlandırılan halqəşəkilli DNT molekulundan ibarətdir. Bakteriya genomu üçün funksional əlaqədə olan genlərin operonlarda birləşməsi xarakterikdir. Bundan başqa, hüceyrədə xromosomdankənar genetik elementlər – *plazmidlərin* DNT-si iştirak edə bilirlər. Plazmidlər B. üçün faydalı olan bir neçə gen (o cümlədən antibiotiklərə davamlı genlər) daşıyır. DNT müstəqil ola və ya müvəqqəti xromosoma qoşula bilər. Lakin bəzi hallarda, mutasiya nəticəsində, bu DNT xromosomdan ayrılmaq qabiliyyətini itirir və genomun daimi komponentinə çevrilir. Yeni genlərin yaranması, həmçinin donor-hüceyrədən resipiyent-hüceyrəyə DNT-nin biristiqamətli genetik ötürülməsi (cins prosesin analoqu) nəticəsində mümkündür. Belə ötürülmə iki hüceyrənin birbaşa təması (*konyuqasiya*) zamanı, bakteriofaqların iştirakı (*transduksiya*) ilə, yaxud hüceyrəarası təmas olmadan genlərin xarici mühitdən hüceyrəyə düşməsi ilə həyata keçə bilər. Bütün bunlar B.-in mikrotəkamülü və onların yeni xassələr kəsb etməsi üçün böyük əhəmiyyətə malikdir.

**B.-in çoxalması.** B.-in əksəriyyəti ikiyə bölünmə yolu ilə, az hallarda tumurcuqlanma, bəziləri (məs., aktinomisetlər) isə ekzosporların, yaxud miseli qırıqlarının vasitəsilə çoxalır. Çoxsaylı bölünmə (bir sıra sianobakteriyalarda xırda reproduktiv hüceyrə-baeositlərin əmələ gəlməsi) üsulu da məlumdur. Çoxhüceyrəli prokariotlar bir, yaxud bir neçə hüceyrənin trixomlardan ayrılması ilə arta bilirlər. Bir sıra B. mürəkkəb inkişaf tsikli ilə xarakterizə olunur; bu zaman hüceyrələrin morfolojiyası dəyişir və sistalar, endosporlar, akinetlər kimi sükunətli formalar yarana bilər. Miksobakteriyalar, çox vaxt qəribə konfigurasiyalara və rənglərə malik meyvə cisləri əmələ gətirmək qabiliyyətinə malikdir.

B.-in fərqləndirici xüsusiyyəti, onların sürətlə çoxalma qabiliyyətidir. Məs., bağırsağ çöpü hüceyrəsinin (*Escherichia coli*) ikiqat artma müddəti 20 dəq.-dir. Hesablanmışdır ki, bir bakteriya hüceyrəsinin nəslə qeyri-məhdud artarsa, artıq 48 saatdan sonra onun kütləsi Yer kütləsindən 150 dəfə çox ola bilər.

**Yaşama şəraiti.** B. müxtəlif həyat şəraitinə uyğunlaşmışlar. Onlar 5°C-dən (və daha aşağı) 113°C-yədək temp-ı diapazonunda inkişaf edirlər. Onların içərisindən 20°C-dən aşağı temp-ıda inkişaf edən psixrofillər (məs., *Bacillus psychrophilus*un inkişafı üçün temp-ı həddi –10°C-dir), mezofillər (optimal inkişaf 20–40°C temp-rda olur), termofillər (50–60°C), ekstremal termofillər (70°C) və hipertermofillər (80°C və daha yuxarı temp-rda ayrılır. Ayırı-ayrı bakteriya növlərinin sporları 160–180°C-yədək qısamüddətli qızdırılmaya və 196°C və daha aşağı temp-radək uzunmüddətli soyudulmaya davamlıdır. Bəzi B. ionlaşdırıcı şüalara qarşı olduqca davamlı olur və hətta atom reaktorlarının konturlarını soyudan suda yaşayır (*Deinococcus radiodurans*). Bir sıra B. (barofillər, yaxud pyezofillər) 101 min *kPa*-la qədər hidrostatik təzyiqa yaxşı davamlıdır, ayırı-ayrı növlər isə 50 min *kPa*-dan aşağı təzyiqdə inkişaf etmir. Eyni zamanda, atmosfer təzyiqinin hətta cüzi yüksəlməsinə davamsız olan B. da vardır. Su mühitində duzların (NaCl) qatılığı 0,5 *moll*-dən çox olduqda B.-in əksər növləri inkişaf etmir. Mötədil və ekstremal halofillərin inkişafı üçün optimal şərait, mühitdə NaCl-un qatılığı müvafiq olaraq 10 və 30% olduqda müşahidə edilir; onlar, hətta duzların doymuş məhlulunda belə arta bilər.

Bir qayda olaraq, B. neytral mühit şəraitinə (pH-ı təq. 7,0) üstünlük verir, lakin pH-ı 0,1–0,5 olan mühitdə inkişaf edən ekstremal asidifillər, həmçinin pH-ı 13,0-adək olan mühitdə inkişaf edən alkalifillər də rast gəlinir.

Öyrənilmiş B.-in böyük əksəriyyəti aeroblardır. Onların bəziləri (mikroaerofillər) O<sub>2</sub>-nin cüzi qatılığında (1,0–5,0%-ədək) inkişaf edə bilər. Fakultativ anaeroblar həm oksigenli, həm də oksigensiz mühitdə çoxalır; onlar metabolizmi aerob tənəffüsdən qıçırmaya, yaxud anaerob tənəffüsə (enterobakteriyalar) dəyişmək qabiliyyətinə malikdir. Aerotolerant anaerobların inkişafına O<sub>2</sub>-nin cüzi miqdarda olması təsir göstərmir, çünki onlar (məs., süd turşusu B.-i) həyatı fəaliyyət prosesində oksigendən istifadə etmir. Yaşadığı mühitdə O<sub>2</sub>-in hətta cüzi miqdarı kəskin anaeroblar üçün məhvədir.

Bir çox B. sükunətli formalar əmələ gətirməklə əlverişsiz mühit şəraitinə uyğunlaşır.

**Qidalanma tipləri.** B. üçün hüceyrə ilə xarici mühit arasında maddələr mübadiləsinin intensivliyi, həmçinin metabolizmin plastikliyi xarakterikdir. Onlar yüksək dərəcədə adaptasiya olunmaq qabiliyyətinə malikdir, asanlıqla müxtəlif mühit şəraitinə (o cümlədən ekstremal şəraitə) uyğunlaşır, bir qidalanma tipindən digərinə keçə bilər. Başqa orqanizmlər kimi, B. başlıca olaraq fotosintez, tənəffüs və müxtəlif tip qıçırma prosesində yaranan ATF formasında enerji ehtiyatı toplayır. İstifadə edilən karbonun mənbəyindən asılı olaraq B. avtotroflara (öz tələbatlarını CO<sub>2</sub>-nin hesabına tamamilə təmin edir) və heterotroflara (tələbatları hazır üzvi birləşmələrlə təmin olunur) bölünür. Lakin bu terminlər B.-in qidalanma tiplərinin müxtəlifliyini əks etdirmir. Buna görə də onları xarakterizə edən zaman enerji mənbəyinə, hidrogen donoruna (elektronlara) və biosintez prosesində istifadə olunan maddələrə istinad edilir. Əksər B. üçün enerji mənbəyi kimyəvi maddələrin oksidləşməsidir (*xemotroflar*). Bir sıra B. (o cümlədən al-qırmızı və yaşıl B., sianobakteriyalar) fotosintez zamanı işıq enerjisini üzvi maddələrin kimyəvi rabitə enerjisinə çevirir (*fotoetroflar*). Oksidləşməyə qeyri-üzvi maddələr məruz qaldıqda (yəni onlar hidrogen donoru kimi istifadə olunduqda) B.-i litotroflar (*xemosintetiklər*), üzvi maddələr məruz qaldıqda – *orqanoetroflar* adlandırılırlar. Bu baxımdan 8 qidalanma tipi

### Bakteriyaların əsas formaları

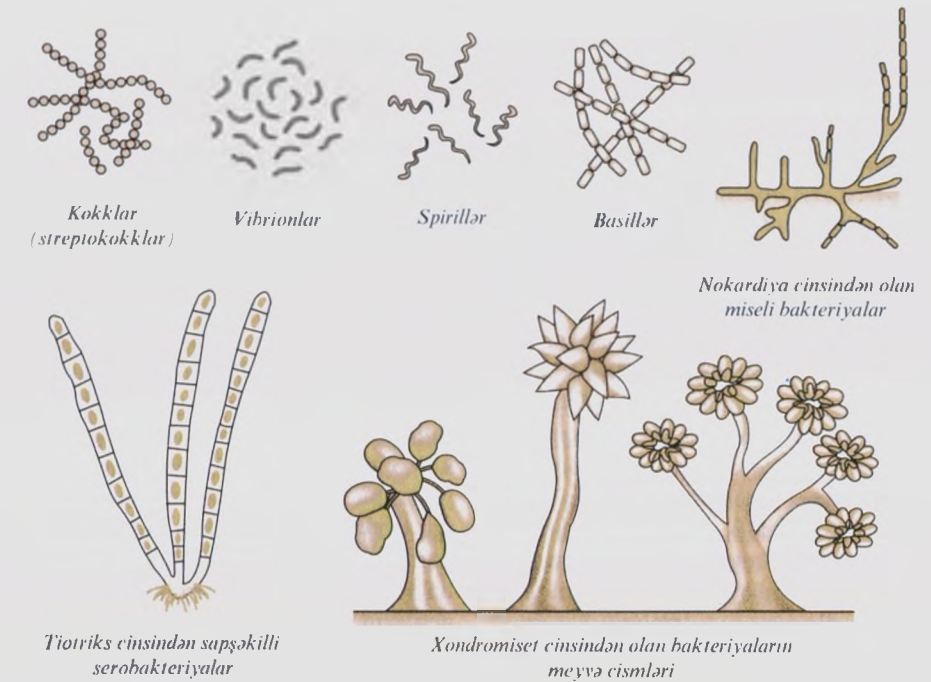

və onlara uyğun B. qrupları ayırılır: fotolitoavtotroflar (sianobakteriyalar, al-qırmızı anaerob B.), fotolitoheterotroflar (bəzi anaerob B.), fotoorqanoheterotroflar (kükürdsüz al-qırmızı B.), fotoorqanoavtotroflar (bəzi al-qırmızı B.-a xas olan nadir qidalanma tipi), xemolitoavtotroflar (məs., nitrifikatorlar, tion B.-i), xemolitoheterotroflar (bir çox sulfatreduksiyaedici B.), xemoorqanoavtotroflar (bir çox hidrogen B.-i) və xemoorqanoheterotroflar (orqanoetrof B.-in əsas massivi). Yalnız sahib-orqanizmin əmələ gətirdiyi mürəkkəb üzvi maddələrdən istifadə edən obliqat parazitlər (paratroflar) da məlumdur.

Azot birləşmələrini utilizasiya edən əksər B., bir qayda olaraq, onun reduksiya olunmuş formalarından (çox vaxt amonium duzlarından), bəziləri hazır aminturşulardan istifadə edir, digərləri isə onun oksidləşmiş formalarını (əsasən, nitratları) da mənimsəyir. Sərbəst yaşayan və simbioz həyat tərzini keçirən B.-in xeyli hissəsi molekulyar azotu fiksasiya etmək (*bax Azotfiksasiya*) qabiliyyətinə malikdir. Nuklein turşularının və hüceyrənin digər birləşmələrinin tərkibinə daxil olan fosforu B., əsasən, fosfatlardan alır. Aminturşuların və bir sıra fermentlərin kofaktorlarının biosintezi üçün zəruri olan kükürd mənbəyini çox vaxt sulfatlar təşkil edir; B.-in bəzi növləri kükürdün reduksiya olunmuş birləşmələrindən istifadə edir.

**Sistematika.** B.-in rəsmi qəbul edilmiş

təsnifatı yoxdur. İlk dəfə bu məqsəd üçün morfoloji və fizioloji əlamətlərin oxşarlığına əsaslanan süni təsnifatdan istifadə edilmişdir. Daha təkmil filogenetik (təbii) təsnifat, onların mənşəyinin ümumi olmasından çıxış edərək qohum formaları birləşdirir. Belə yanaşma, rRNT-nin 16S geninin universal marker kimi seçilməsindən, nukleotid ardıcılığını müəyyənləşdirən və müqayisə edən üsulların yaranmasından sonra mümkün olmuşdur. 16S rRNT-nin geni (prokariot ribosomlarının kiçik subhissəciyinin tərkibinə daxildir) bütün prokariotlarda mövcuddur, nukleotid ardıcılığının yüksək dərəcəli konservativliyi və funksional sabitliyi ilə xarakterizə olunur. Ən çox istifadə edilən təsnifat Berci təyinedicisi dövrü nəşrində çap olunur. Mövcud orqanizm sistemlərindən birinə görə, B. arxeylər ilə birlikdə prokariot aləmini təşkil edir; bir çox tədqiqatçı onları domen (və ya üstaləm) hesab edir. arxey və eukariot domenləri (və ya üstaləmləri) ilə yanaşı. Domen hüduqlarında B.-in ən böyük taksonu filumlardır: 5 sinif və 28 sıranı birləşdirən Proteobacteria; Actinobacteria (5 sinif və 14 sıra) və Firmicutes (3 sinif və 9 sıra). Bundan başqa, fəsilələr, cinslər, növlər və yarımnovlər kimi daha aşağı dərəcəli taksonomik kateqoriyalar da mövcuddur.

Müasir təsəvvürlərə görə, 16S rRNT-ni kodlaşdıran genlərdə nukleotidlərin ardıcılığı 97%-dən çox uyğun gələn. genomda nukleotidlərin ardıcılığının ho-



mologiya səviyyəsi isə 70%-dən artıq olan B.-in ştamları bir növə aid edilir. 5000-ə qədər bakteriya növü təsvir edilmişdir; bu, planetimizdə mövcud B.-in cüzi hissəsini təşkil edir.

**Bakteriyaların əhəmiyyəti.** Ən qədim orqanizmlər olan B. təqr. 3,5 mlrd. il əvvəl *Arxeydə* meydana gəlmişdir. Təqr. 2,5 mlrd. il B. biosferi əmələ gətirməklə Yerdə dominant mövqə tutmuş, oksigenli atmosferin yaranmasında iştirak etmişdir. Çoxhüceyrəli orqanizmlər yarıdan sonra onlar ilə B. arasında çoxsaylı əlaqə, o cümlədən orqanotroflar vasitəsilə üzvi maddələrin çevrilməsi və müxtəlif tipli simbiotik əlaqələr, parazitiizm, bəzən hüceyrədaxili (rikketsiyalar), və patogenezi əmələ gəlmişdir. Təbii yaşama yerlərində B.-in və digər mikroorqanizmlərin olması ekoloji sistemlərin bütövlüyünü müəyyən edən çox mühüm amildir. Başqa orqanizmlərin yaşaması üçün yararlı olmayan ekstremal şəraitdə B. həyatın yeganə forması ola bilər.

B. planetimizdə *biogeokimyəvi tsikllərdə* (o cümlədən əksər kimyəvi elementlərin dövründə) fəal iştirak edir. B.-in müasir geokimyəvi fəaliyyəti həmçinin qlobal xarakter daşıyır. Məs., Dünya okeanında fotosintez prosesində fiksasiya olunmuş  $4,3 \cdot 10^{10}$  t (gigaton) üzvi karbonun təqr.  $4,0 \cdot 10^{10}$  t-u dərindən su qatlarında mineralaşır, onun 70–75%-ini B. və digər mikroorqanizmlər mineralaşdırır, okean çöküntülərində reduksiya olunmuş kükürdün ümumi miqdarı isə ildə  $4,92 \cdot 10^8$  t-a çatır ki, bu da bəşəriyyət tərəfindən istifadə olunan kükürlü xammalın bütün növlərinin illik hasilatından 3 dəfə çoxdur. Atmosferə daxil olan parnik qazı metanın əsas hissəsini B. (metanogenlər) əmələ gətirir. B. torpaqəmələgəlmə prosesində, sulfid və kükürd yataqlarının oksidləşmə zonalarının, dəmir və manqanlı çökmə süxurların yaranmasında və s. əsas amildir.

Bəzi B. insan, heyvan və bitkilərdə ağır xəstəliklər törədir. Onlar çox vaxt k. t. məhsullarının xarab olmasına, binaların yeraltı hissələrinin, boru kəmərlərinin, şaxtaların metal konstruksiyalarının, sualtı qurğuların və s.-nin dağılmasına səbəb olur. B.-in həyat fəaliyyəti xüsusiyətlərinin öyrənilməsi, onların törətdiyi zərərdən müdafiə olunmaq üçün effektiv üsulların işlənilməsi hazırlanmasına imkan verir. Eyni zamanda, insan üçün B.-in müsbət rolunu qiymətləndirmək olmaz. B. vasitəsilə şərab, süd məhsulları, maya və s. məhsullar, aseton və butanol,

sirkə və limon turşusu, bəzi vitaminlər, bir sıra fermentlər, antibiotiklər və karotinoidlər alınır; B. steroid hormonlarının və b. birləşmələrin transformasiyasında iştirak edir. Onlardan zülal (o cümlədən fermentlər) və bir sıra aminturşular almaq üçün istifadə olunur. K. t. tullantılarından bioloji qaz, yaxud etanolun alınması üçün B.-in tətbiqi prinsip etibarilə yeni təkrar enerji ehtiyatlarının yaradılmasına imkan verir. B.-dan metalların (o cümlədən qızılın) çıxarılmasında, layların neftverməsinin artırılmasında (bax *Bakteriyalarla ayırma, Biogeotexnologiya*) istifadə edilir. B.-in və plazmidlərin sayəsində gen mühəndisliyinin inkişafı mümkün olmuşdur. B.-in öyrənilməsi biologiyanın bir çox istiqamətinin yaranmasında, tibdə, aqronomiyada böyük rol oynamışdır. Genetikanın inkişaf etməsində də B.-in əhəmiyyəti böyükdür, belə ki, genlərin təbiətinin və onların fəaliyyət mexanizminin öyrənilməsində B. klassik obyekt olmuşdur. Müxtəlif birləşmələrin metabolizm yollarının müəyyən edilməsi və s. B.-la əlaqədardır.

Praktiki cəhətdən B.-in potensialı tükənməzdir. Onların həyat fəaliyyəti haqqında biliklərin dərinləşməsi biotexnologiyada və sənayenin başqa sahələrində B.-in səmərəli istifadəsi üçün yeni istiqamətlər açır.

**BAKTERİYALARLA AYIRMA** – bakteriya və ya onların metabolitləri vasitəsilə filiz, konsentrat, tullantı və süxurlardan lazımı kimyəvi elementlərin çıxarılması. B. a. prosesi bakteriyaların bilavasitə sulfid minerallarını, dəmir və kükürdü oksidləşdirmək xassəsinə əsaslanır; bu zaman kimyəvi oksidləşdirici ( $Fe^{3+}$ ) və həlledici (sulfat turşusu) əmələ gəlir. Bu üsul emal olunan xammaldan qiymətli komponentləri (qızıl, uran, mis, sink və s.) ayırmağa, zərərli qarışıqları (məs., arsen, kükürd) isə kənar etməyə imkan verir. B. a., adətən, yüksək təzyiq və temp-rlə bağlı olmayan müxtəlif ayırma üsulları ilə birləşdirilir.

**BAKTERİYALI GÜBRƏLƏR** – torpaq bakteriyaları əsasında hazırlanan biopreparatlar; k. t. bitkilərinin mineral qidalanmasının effektivliyini yüksəldir, onların böyümə və inkişafına təkan verir, təbii və texnogen streslərə davamlılığını artırır. B. g. ətraf mühiti çirkləndirmir və ekoloji təmiz k. t. məhsulları almağa imkan verir. B. g. mineral və üzvi gübrələri əvəz etmir; tərkibində hazır qida maddələri olmadığından bitkilərin məhsuldarlığını artıran əlavə vasitə kimi tətbiq

edilir. B. g.-dən nitragin, azotobakterin və fosfobakterin daha geniş tətbiq olunur.

Nitragin kökyumrusu bakteriyalarından ibarət preparatdır; paxlalı bitkilərin məhsuldarlığını artırmaq üçün nitraginin köməyi ilə mikroorqanizmlər havanın molekulyar azotunu mənimsəyib onu mineralaşdıraraq bitkini azotla qidalandırır. Paxlalı bitkilərin hər növü üçün kökyumrusu bakteriyalarının öz qrupu olduğundan, nitragin müəyyən bitkilər üçün hazırlanır. Səpindən qabaq paxlalı bitkilərin 1,0 ha-sı üçün götürülmüş toxumlar 500 q nitragin məhlulunda isladılır. Xüsusi laboratoriyalarda 0,5 l-lik butulkalarda kökyumrusu bakteriyalarını çoxaltmaqla hazırlanır: 1 q-nda 700–800 mln. bakteriya olur və 1,0 ha-ya kifayət edir.

Azotobakterin torpaqda sərbəst yaşayan, havadakı molekulyar azotu mənimsəyən mikroorqanizmlər qrupudur. Aerob və anaerob ola bilər; torpaqda pH 5,5–7,8 olduqda, yaxşı inkişaf edir; köklərə yaxın torpaqda sərbəst yaşayır, köklərə daxil olmur və kökyumrusu əmələ gətirmir. Azotobakterin kökyumrusu bakteriyalarından fərqlənir; hər ha-dan 30–40 kq-adək azot toplaya bilər və eyni zamanda torpaqda üzvi maddələri mineralaşdıraraq mikroorqanizmlərin həyat fəaliyyətinə də müsbət təsir göstərir. Xüsusi laboratoriyada toxumlar, kökyumruları (kartof və s.) və şitillər bu preparatlarla isladılır. Taxıl, texniki və tərəvəz bitkilərinin toxumları üçün hər ha-ya 100 q, kartof yumruları və tərəvəz şitilləri üçün 1500–2000 q tətbiq edilir. Hazırlandıqdan sonra 3 ay müddətində istifadə olunmalıdır. Kompost da əlavə edilə bilər.

Fosfobakterin tərkibində üzvi fosfatları mineralaşdıraraq bakteriyalar olan preparatdır. Üzvi maddələrlə zəngin torpaqlarda daha effektivdir. Toxumla qarışdırılıb torpağa verildikdə kök sistemi inkişaf edərək fosforun üzvi birləşmələrini bitkinin mənimsəyə biləcəyi forma-ya çevirir. 2,5–3 l isti suya 5–25 q preparat (1 ha üçün) əlavə edib, səpinqabağı isladılmaqla toxumları əkinə hazırlayırlar. B. g.-in alınma texnologiyası bakteriya biokütləsinin yetişdirilməsi və onun əsasında müxtəlif preparatların hazırlanmasından ibarətdir. Preparatlar maye, gel, bərk (torf və digər substratlar əsasında), həmçinin quru (tozşəkili, dənəvər) halda olur. Braziliya, ABŞ, Avstraliya və Kanada B. g.-in əsas istehsalçısı və ixrac

edənidir. B. g.-in əsas tətbiq üsulları: toxumların əkindən əvvəl işlənməsi, şitil əkiləndə kök altına verilməsi, vegetasiya dövrü bitkilərə çilənməsi. B. g.-i uzun müddət saxlamaq olmaz; onlar bir mövsüm ərzində istifadə edilməlidir.

Azərbaycanda B. g. tətbiq olunmur.

Əd.: Доросинский Л.М. Клубеньковые бактерии и нитрагин. Л., 1970; Технология производства и эффективность применения бактериальных удобрений. М., 1982.

**BAKTERİYEMİYA** (*bakteriyalar* + Yun. εἶμα – qan) dövr edən qanda canlı bakteriyaların olması; geniş mənada – hər hansı mikrobun (ibtidailərin, rikkettsiyaların və s.) qanda mövcudluğu (mikrobemiya); sepsisin mümkün təzahürlərindən biri. Bir çox infeksion xəstəliklər zamanı törədicinin orqanizminin təbii baryerlərindən qana keçməsi nəticəsində baş verə bilər. B.-nin təzahür dərəcəsi (qanın həcm vahidində mikroorqanizmlərin miqdarı) törədicinin xassələrindən və xəstənin orqanizminin müqavimətindən asılıdır; ağıl yaş, müşayiətedici ağır xəstəliklər, çoxsaylı infeksiya ocaqlarının olması, immuniteti zəiflədən uzunmüddətli dərman (qlükokortikoidlər, sitostatiklər) müalicəsi B.-ya meyil yaradır. B. üçün mənbə olan infeksiya ocağı aşkar edildikdə B. ikincili, infeksiya ocağı olmadıqda isə B. birincili adlanır. Müvəqqəti cüzi B. (məs., cərrahi müdaxilədən sonra) simptomuz keçə bilər. Əhəmiyyətli dərəcəli B. titrətmə-üşütmə ilə keçən kəskin temp-r yüksəlməsinə səbəb olur; ağır hallarda septik şok görünüşü inkişaf edir. Müalicəsi: infeksiya ocağının ləğv edilməsi (ağız boşluğunun sanasiyası, absessə drenaj qoyulması və s.), antibiotiklərin tətbiqi.

**BAKTEROİDLƏR** (*bakteriyalar* + Yun. εἶδος – növ) 1) bitki mənşəli membranlarla əhatələnmiş Rhizobium cinsindən olan kökyumrusu bakteriyalarının spesifik formaları; paxlalı bitkilərin kök hüceyrələrinə nüfuz etməklə əmələ gəlir. Sahib-bitkinin kök tükcüklərinə yapışaraq onları deformasiya edir və eyni zamanda bitki hüceyrəsinin sitoplazmasına keçmək üçün infeksiyalı tellər əmələ gətirir və məhz orada pərdə peribakteroid membran ilə əhatə olunur. B.-in sonrakı böyüməsi və diferensiasiyası simbiosom membranı ilə əhatələnmiş qeyri-düzgün formalı iri hüceyrələrin – simbiosomların inkişafına səbəb olur. B. bitkidən kənardə inkişaf edən adi kökyumrusu bakteriyalarından nisbətən böyük ölçülərinə, qlikogen və lipidlərin yüksək miq-

darına, volyutin dənəciklərinin (fosfatın hüceyrədaxili ehtiyatı) çox sayda olmasına və molekulyar azotu aktiv liksə etməsinə görə fərqlənir. B. və simbiosomlar sərbəst hərəkət edən hüceyrə formasında yaşamaq qabiliyyətini itirir. 2) Bacteroides – qrammənfə bakteriyalar cinsi. 30-dan çox növü var. Müxtəlifölçülü hüceyrələri çubuqvarıdır; bir çoxu qabarmış halda olub, tellər əmələ gətirir. Adətən hərəkətsizdir. Anaerob olsalar da, bəziləri tənəffüs prosesində molekulyar oksigendən istifadə edə bilər. Üzvi birləşmələrin mənimsənilməsi hesabına yaşayır (xemoorqanotroflar). İnsan və heyvanın ağız boşluğunda, yuxarı tənəffüs yollarında, həmçinin lil, çirkəb sular və s. mühitdə yaşayır. B.-in qana düşməsi sepsisə, daxili orqanlara və toxumalara düşməsi isə absessə səbəb olur. Ən səciyyəvi nümayəndəsi B. fragilis – insan bağırsağından ayrılmış hərəkətsiz, düz və ya azacıq əyilmiş  $0,5 \times 1,0$  mkm ölçülü basildir.

**BAKTRA** – bax *Bəlx*.

**BAKTRİAN**, i k i h ü r g ü c l ü d ə v ə (Camelus bactrianus) – dəvəkimilər fəsiləsindən məməli heyvan. Bədəninin uz. 250–300 sm, cidov hünd. 180–210 sm, kütləsi 690 kq-adək olur. Boyunu uzun, belində 2 piy hürgücü var; qırmızımtıl-qəhvəyi-qum rənglidir. B. təqr. 5 min il bundan əvvəl əhliləşdirilmişdir; adını *Baktriyadan* almışdır. B.-in bir neçə cinsi Mərkəzi və Orta Asiyada, Qazaxıstanda yetişdirilir (bax *Dəvəçilik*). Vəhşi B.-i (xabtaqan, yaxud xavtaqay) N.M. Prjevalski (1877) kəşf etmişdir; hazırda yalnız Altayrxaşı Qobidə (Monqolustan) rast gəlinir. Kolluq və çinqıllıq yerlərdə üstünlük verir. Bədən quruluşunun daha yüngül, ətraflarının uzun və rənginin dəyişkən, həmçinin hürgüclərinin daha kiçik olması ilə əhli B.-dan fərqlənir. İstiyə və soyuğa dözümlüdür, lakin suvatların az olmasından əziyyət çəkir (B.-in

Baktrian.



arealı və sayı məhz buna görə azalmışdır). Bir dəfəyə 50 l-dən artıq su, o cümlədən şor su da içə bilər. Bütün səhra bitkiləri ilə qidalana bilər, xüsusilə halofitlərə ehtiyacı var. Adətən, 4–6 fərd-dən ibarət qruplar, bəzən sürülərlə (15 başadək) gəzir. Vəhşi B. üçün uzaq məsafələrə köç etmək xarakterikdir. Səhər və axşam fəal olur. Hövrəyəgəlmə qışda baş verir, erkəklər arasında çox vaxt şiddətli döyüş gedir. Martda bir bala doğur. Əvvəllər vəhşi B. yerli əhalinin ov obyektini idi. 600 başdan az B. qalmışdır; BTMİ-nin “Qırmızı kitab”ına daxil edilmişdir.

**BAKTRİTOİDEYALAR** (Bactritoidea) – nəslə kəsilmiş başıayaqlı molyusklar dəstəüstü. Düz, yaxud zəif əyilmiş xarici çanağa (ola bilsin, bəzi formalarda bu çanaq qismən daxil idi) və yanlarda yerləşən ensiz (dar) sifona malik olmuşdur. Ordovikdə meydana gəlmiş, Devonda (baktritlər) və Erkən Permdə (parabaktritlər) inkişaf etmişdir. Perm–Triasin sonunda nəslə kəsilmişdir. Ehtimal ki, digər başıayaqlı molyuskların – koleoideyaların və belemnitlərin əsləfləri olmuşdur. 20-yədək cinsi məlumdur.

**BAKTRİYA** – bax *Bəlx padşahlığı*.

**“BAKU”** – 2007 ilin dekabrından Moskvada rus dilində nəşr edilən jurnal. Təsisçisi Heydər Əliyev Fondunun Rusiyadakı nümayəndəliyidir. “B.”-da Azərbaycan tarixini, mədəniyyətini, incəsənətini, həmçinin müasir dövrdəki inkişafını əks etdirən məqalələr dərc edilir.

**BAKUBALAR** – bax *Kubalar*.

**BAKUFU** – 12 əsrin sonlarından 1867 ilə kimi Yaponiyada üç syoqun sülaləsinin hakimiyyəti. İlk əvvəl 1192 ildə syoqunluq rejiminin əsasını qoymuş və qərargahını dövlətin inzibati mərkəzinə çevirmiş syoqun Minamoto Yoritomonun Kamakuradakı (Tokio yaxınlığında) qərargahını bildirirdi. B. əyalət hərbi qubernatoru (syuqo) və torpaq inzibatçısı (dzito) vəzifələrinə syoqunun vassallarını təyin edirdi; sonuncular tezliklə dövlət məmurlarını sıxışdırdılar. İqtisadiyyatın inkişafı, həmçinin Qərbi dövlətlərinin gətirdiyi artan gücünə müqavimət göstərə bilən ordunun təşkili üçün zəruri dəyişikliklərə böyük maneələr yaradan B. 19 əsrdə Yaponiya cəmiyyətində geniş tənqid olunmağa başladı. 1867–68 illərdə imperator hakimiyyətinin (*Meydži isin*) bərpası B. rejiminə son qoydu. Ədəbiyyatda çox vaxt “syoqunluq” məfhumunun sinonimi kimi istifadə olunur.



**BAKULEV** Aleksandr Nikolayeviç (7.12. 1890, Vyatka qub.-nın Nevenikovskaya k. – 31.3.1967, Moskva) – rus cərrahı, SSRİ-də döş cərrahlığının banilərindən biri. SSRİ EA akad. (1958), SSRİ Tibb EA akad. (1948) və prezident (1953–60), Sosialist Əməyi Qəhrəmanı (1960), SSRİ Dövlət mükafatı (1949) və Lenin mükafatı (1957) laureatı.



S.İ. Spasokukotskinin tələbəsi olmuşdur. Saratov Un-tinin tibb fakültəsini bitirmişdir (1918). 1943 ildən ömrünün sonunadək 2-ci Moskva Tibb İn-tunun fakültə cərrahlığı kafedrasının müdiri olmuşdur. 1956 ildən özünün yaratdığı Döş Cərrahlığı İn-tuna (indiki Rusiya Tibb EA A.N. Bakulev ad. Ürək-Damar Cərrahlığı Elmi Mərkəzi) başçılıq etmişdir.

Əsas işləri mədə-bağırsağ yolu cərrahlığı, neyrocərrahlıq, urologiya, ağ ciyər və ürək-damar cərrahlığı məsələlərinə həsr edilmişdir. Qida borusunun plastikası üsulunu (B. üsulu), baş beyin ödəmi zamanı araxnoidal boşluğa piltə qoyulması üsulunu (1935) təklif etmişdir; beyin abseslərinin müalicə üsulunu, mədə kənar edildikdən sonra qida borusu və nazik bağırsağın birləşdirilməsi qaydasını (Gertsen – B. qaydası), nazik bağırsaqla onikibarmaq bağırsağın ilgəkşəkili anastomozunun yaradılması qaydasını (B. – Delbe qaydası) işləyib hazırlamışdır (1940). SSRİ-də ilk dəfə olaraq botal axacağın bağlanması əməliyyatını yerinə yetirmiş (1948), ürək qüsuru – mitral dəliyin stenozu zamanı mitral komissurotomiyanı uğurla həyata keçirmişdir (1952); kəskin miokard infarktı olan xəstələrin əməliyyatını təklif etmişdir. Perikard boşluğuna dərman yeritmək üçün inyeksiya iynəsi (B. iynəsi) ixtira etmişdir.

Əsərləri: Пневмония и лобэктомия. М., 1949 (A.V. Gerasimova ilə birlikdə); Хирургическое лечение болезней сердца и магистральных сосудов. М., 1952; Врожденные пороки сердца. М., 1955 (Y.N. Meşalkin ilə birlikdə); Хирургическое лечение опухолей и кист средостения. М., 1967 (R.S. Kolesnikova ilə birlikdə).

**BAKULOV** İqor Alekseyeviç (d.13.8. 1925, Sverdlovsk ş., indiki Yekaterinburq) – rus baytar-mikrobioloqu və epizootoloqu. SSRİ Dövlət mükafatı laureatı (1980), Sosialist Əməyi Qəhrəmanı

(1985). Rusiya Kənd Təsərrüfatı EA-nın akad. (1988). Moskva Baytarlıq Aka-demiyasını bitirmişdir (1951). Tədqiqatları k.t. heyvanlarında listeriozun, ümumi və coğrafi epizootologiyanın, infeksiyon xəstəliklərin təsnifatının öyrənilməsinə, unifikasiyalaşdırılmış epizootoloji terminologiyanın tətbiqinə həsr edilmişdir. Qarayaraya qarşı vaksinin yaradılmasında, heyvanların aeroxolla immunlaşdırılması metodunun işlənilib hazırlanmasında və çirkab suların zərərsizləşdirilməsi sistemlərinin təkmilləşdirilməsində iştirak etmişdir.

**BAKULOVİRUSLAR** (Baculoviridae) – onurğasız heyvanları, başlıca olaraq buğumayaqlıları zədələyən viruslar fəsiləsi. 2 cinsi, təqr. 100-ədək növü var. Çubuqşəkili virus hissəcikləri (virionlar) təqr. 10 müxtəlif zülalın daxil olduğu lipoprotein qılafından və özək, yaxud nukleokapsiddən (uz. 200–450 nm, diametri 30–100 nm) ibarətdir. Sonuncu həlqəvi ikişaplı DNT molekulu (virusun genomu) və bir zülal növü ilə təmsil olunmuşdur. Genom, əksəriyyəti virionların tərkibinə daxil olmayan, lakin virusların çoxalması üçün zəruri sayılan 100–200-ədək zülal kodlaşdırır. Virus DNT-sinin sintezi və nukleokapsidlərin əmələ gəlməsi yoluxmuş hüceyrənin nüvəsində baş verir. Bu zaman nukleokapsidlərin çoxu 15-dən artıq zülalın iştirakı ilə formalaşan spesifik törəmələr – okklyuziləşmə şəklində nüvədə qalır. Qalan hissədən hüceyrədən xaricə çıxan virus hissəcikləri əmələ gəlir. Virus hissəcikləri plazmatik membranların fraqmentlərini tutaraq onları öz qılaflarına birləşdirir. B.-dan gen terapiyasında genetik informasiya daşıyıcıları kimi istifadə olunur.

**BAKUN**, Bakun - Təpə, Təli - Bakun – İranın c.-unda (Fars əyaləti, Şiraz vadisi) qədim əkinçi məskənləri – *təllər* (e.ə. 5-ci minilliyin sonu – 4-cü minillik). 1923 ildə E. Hersfeld tərəfindən aşkar olunmuşdur. B.-da Hersfeld və A. Lanqsdorfun Amerika ekspedisiyası 1928, 1930, 1932 illərdə, Tokio un-tinin ekspedisiyası isə 1956 ildə qazıntılar aparmışdır. B təpəsində (Erkən Eneolit, e.ə. 5-ci minilliyin sonu – 4-cü minilliyin əvvəlləri) kobud keramikanı (B I təbəqəsi) həndəsi naxışlarla bəzədilmiş qablar (B II təbə-

qəsi) əvəz edir. A təpəsi Orta Eneolit (e.ə. 4-cü minilliyin I-ci yarısı – ortalan) çoxotaqlı evlərinin, həmçinin ikiyarıslu dulusçuluq sobalarının qalıqları ilə təmsil olunur. A təpəsinin I–IV təbəqələrində həndəsi və zoomorf (heyvanlar, balıqlar, quşlar) naxışları olan açıq rəngli anqoblu keramika, üzünə boya ilə svastika çəkilmiş terrakota, qadın heykəlcikləri, heyvan fiqurları, lazurit muncuq dənəsi, möhür-düymələr və şəkilləri ilə birlikdə gil bullalar tapılmışdır. A təpəsinin sonuncu təbəqəsi olan A V (e.ə. 4-cü minilliyin axırları) naxışsız, qırmızı anqoblu qablarla səciyyələnilir.

**BAKUNIN** Mixail Aleksandroviç (30.5. 1814, Tver qub.-nın Novotorjok qəzası – 1.7.1876, İsveçrə, Bern) – rus filosofu, publisist, inqilabi hərəkat xadimi, anarxizmin və xalqçılığın banilərindən və ideoloqlarından biri. Sankt-Peterburq Mixail artilleriya məktəbində təhsil almışdır (1828–34). 1840 ildə Almaniya getmiş, Berlin Un-tində F.Şellinqin mühazirələrini dinləmişdir. 1842 ildə solçu hegelçilər dərəcəsinə daxil olmuşdur. Drezdenə köçdükdən sonra burada dərc etdirdiyi məqaləsində o, ilk dəfə olaraq “mövcud siyasi və sosial quruluşun tamamilə məhv olunması”nın zərurətini bəyan etmişdir. Praqa (1848) və Drezden (1849) üsyanlarında iştirakına görə ölüm cəzasına məhkum olunmuşdur. Hökm dəyişdirilərək ömürlük həbs cəzası ilə əvəz edildikdən sonra B. əvvəlcə Avstriya hökumətinə, 1851 ildə isə Rusiyaya təhvil verilmişdir. 1851–56 illərdə Petropavlovsk və Şlisselburq qalalarında saxlanmış, 1857 ildə Sibirə sürgün edilmişdir. 1861 ildə Londona qaçmışdır. 1864 ildə I İnternasionala daxil olmuş, 1872 ildə pozuculuq fəaliyyətinə görə oradan çıxarılmışdır. B. istənilən dövlət hakimiyyəti formalarını inkar edirdi. B.-ə görə, cəmiyyət “aşağıdan yuxarı” təşkil olunmalıdır; tərəqqinin məqsədi və mənası şəxsiyyətin azadlığının daimi artmasıdır, ona görə azadlığa aparıcı yolu təmizləyən hər bir hərəkat mütərəqqidir. Cəmiyyəti dünyanın yüksək inkişaf pilləsi hesab edən B. varlı azlığın çoxluq üzərində hökmranlığı məqsədilə yaradılmış dövləti ona qarşı qoyurdu. İstənilən dövlət bu çoxluğu yox-



sulluğa və zülmə məhkum edir, başqa xalqları əsarətə alır. Ona görə də inqilabi mübarizə praktikasının başlıca nəzəri problemi şəxsiyyətin azadlığını boğan qüvvə olan dövlətin məhv edilməsidir. B.-in ideyaları 19 əsrin sonlarında bir sıra xalqçılıq dərəcələrinin, 1900–20-ci və 1980–90-cı illərdə Rusiya anarxist təşkilatlarının proqram və fəaliyyətində, həmçinin Avropa radikalınının 1968 il çıxışlarında və müasir antiqlobalçılığın hərəkatında da öz əksini tapmışdır.

Əd.: Стеклов Ю.М. М.А. Бакунин. Его жизнь и деятельность. М.: Л., 1926–27, т. 1–4; Пирумова Н.М. Бакунин. М., 1970; уелопонина Социальная доктрина М.А. Бакунина. М., 1990.

**BAKURİANI** – Gürc.-in Borjomi r-nunda şəhər tipli qəsəbə. Trialeti silsiləsində, 1700 m yüksəklikdə, iynəyarpaqlı meşələr zonasındadır. Borjomidən çəkilmiş d.y.-nun son məntəqəsi. Əh. 2,4 min (2005). Dağ-meşə iqlim kurortudur. Yayı mülayim isti, qışı yumşaqdır. Orta temp-riyulda 14°C, yanvarda –5°C-dir. İllik yağıntı 800 mm. İlin 1975 saati günəşli olur. Qış idmanı növləri (dağ xizəyi) mərkəzi. Əsasən, uşaqlarda limfa düyünlərinin xəstəlikləri, bronxial astma, habelə tənəffüs orqanlarının vəzəmi mənşəli olmayan xəstəlikləri müalicə edilir. Yaxınlığında andezit çıxarılır.

**BAKUVİ**, Əbdürrəşid ibn Salih ibn Nuri əl-Bakuvî (14 əsrin 2-ci yarısı – 15 əsrin 1-ci yarısı) – Azərb. coğrafiyaşünası, tarixçi. Qahirədə öldüyü ehtimal olunur. “Təlxis əl-əsar və əcaib əl-malik əl-qəhhar” (“Abidələrin xülasəsi və qüdrətli hökmdarın möcüzələri”; 1403–04, ərəb dilində) adlı coğrafi əsərin müəllifidir. B. bu əsəri yazarkən Zəkəriyyə Qəzvininin “Ölkələrdəki abidələr və Allah bəndələri haqqında xəbərlər” (1275) adlı coğrafi əsərini əsas götürmüş, ixtisar, əlavə və düzəlişlər etmişdir. Qəzvininin əsərinə nisbətən burada 164 coğrafi ad azdır. Lakin B.-nin Bakı və buradakı neft quyuları haqqında verdiyi məlumat zəngindir; Təbriz, Mərand, Naxçıvan, Şabran və s. barədə məlumat isə əlavədir. B. Yer kürəsini 7 iqlimə bölmüş, hər iqlimdə yerləşən ölkə, şəhər, dəniz, ada və s. haqqında əlifba sırası ilə geniş məlumat vermişdir. Əsərdə bir sıra Şərq və Qərb ölkəsinin, həmçinin Cənubi Qafqazın təbiəti, tarixi abidələri, iqtisadiyyatı, etnoqrafiyası, ticarəti, faydalı qazıntıları və s.-dən bəhs edilmişdir. B. Azərb.-i 4-cü və 5-ci “iqlimə” daxil etmiş, Dər-



Bakuvî Əbdürrəşid. Rəssam E. Şaxtaxtinskaya.

bənd, Bərdə, Bəzz, Beyləqan, Şirvan, Muğan, Ərdəbil, Urmiya və s. haqqında ətraflı məlumat vermişdir. B.-nin Bakuya adlandırdığı Bakı, onun iqlimi, burada əsən şiddətli küləklər, gündə 200 dəvə yükündən çox neft çıxarılması, neftin bir hissəsinin Xəzər dənizi ilə ixrac edilməsi haqqında məlumatı maraqlıdır. B. monqolların Bakıya hücumu haqqında da məlumat vermişdir. 1789 ildə fransız şərqşünası J. de Gin əsəri müxtəssər şəkildə fransız dilinə çevirmiş və Parisdə çap etdirmişdir. Müəllifin əlyazmasından köçürülmüş yeganə tam nüsxə Paris Milli kitabxanasında saxlanılır.

Əsəri: “Книга тахис ал-асар ва ажда’иб ал-малик ал-каххар” (“Сокращение [книги о] “памятниках” и чудеса царя могучего”). Изд. текста, пер., пред., примеч. и приложения Э.М. Бунятова. М., 1971.

Əd.: Ашурбейли С. Очерк истории средневекового Баку. Б., 1964.

**BAKUVİ** Seyid Yəhya Cəlaldədin (təqr. 1410, Şamaxı – təqr. 1462, Bakı) – Azərb. mütəfəkkiri, ilahiyatçı filosof. Bir müddət Şamaxıda, sonra Bakıda, Şirvanşah I Xəlilullahın sarayında yaşamışdır. Yaxın və Orta Şərqdə filosof və alim kimi tanınmışdır. B.-nin Bakıda təşkil etdiyi ali ilahiyat-fəlsəfə məktəbinin Bərdə, Təbriz və s. şəhərlərdə şöbələri var idi. Onun başçılıq etdiyi təriqət, şiəliyin Səfəvilər tərəfindən dövlət dini kimi qəbul edilməsindən qorunub mübarizə aparırdı. Azərb., fars və ərəb dillərində yazan B.-nin, əsasən, ontologiya, etika məsələlərinə, *batinilik* təliminə həsr edilmiş 18 əsəri qalmışdır. Əsərlərinin çoxu, o cümlədən

“Şərhi “Gülşəni-raz” (“Sirlər gülşəni”nin şərhini), “Əsrar ət-talibin” (“Həqiqət axtaranların sirri”) və s. 19 əsrdə Türkiyədə nəşr edilmişdir. B. Şirvanşahlar sarayının (Bakı) həyatında dəfn olunmuşdur.

Əd.: Сеид-заде А.А. Из истории развития общественно-политической и философской мысли в Азербайджане в эпоху феодализма (XIII–XVII вв.). В сб.: Объединенная научная сессия по вопросам истории философской и общественно-политической мысли народов Закавказья. Тбилиси, 1957.

**BAKVANQA** (Bakwanga), Mbujimayi – Konqo Demokratik Resp.-nda almazlı rayon. *Anqola-Konqo almazlı əyalətinə* daxildir. Kasai əyalətində, Buşimaya çayının aşağı axımında və Lubilaş çayı dərəsindədir. Almazın yekun hasilatına görə dünyada ən iri yataqdır. 2004 ildə 980 mln. kar-dan çox almaz hasil olunmuşdur; qalıq ehtiyat 500 mln. kar-dan çoxdur. Köklü (15 kimberlit borusu) və səpinti yataqlardan ibarətdir. Səpinti yataqları 1916 ildə kəşf olunmuş, 1917 ildən işlənir; köklü yataqlar 1946 ildə kəşf olunmuş və həmin ildən də açıq üsulla istismar olunur. Qıfabənzər partlayış boruları (sah. 0,06–0,32 km<sup>2</sup>) müxtəlif tərkibli brekçiyalardan və 30–50 m dərinliyədək kimyəvi aşınmaya məruz qalmış Son Tabaşir yaşlı bazalt kimberlitlərindən təşkil olunmuşdur. Əsasən, üç tip səpinti yatağı var: qədim (Üçüncü dövr yaşlı) karst (çalaların dərinliyi 10 m-ədək, uz. bir neçə yüz m-ədək, almazlılıq 1000 kar/t-ədək), müasir allüvial (almazlı çaydaşlarının uz. 2 km-ədək, orta qalınlığı 0,75 m, almazlılıq 4–8 kar/m<sup>3</sup>) və karst-delüvial (uz. bir neçə yüz m, qalınlığı 5–7 m, almazlılıq 10–15 kar/m<sup>3</sup>). Almazlar aşağı keyfiyyətlidir (zərgərlik növləri 3–4%-ədək, yarımzərgərlik – 20%, qalanı texniki almazdır); çox hissəsinin rəngi tutqundur; kubşəkili və qabıqlı kristallar üstünlük təşkil edir. Hasil olunan almazın orta çəkisi 0,02–0,03 kar, ən irisi təqr. 44 kar-dır.

**BAKVELƏR** – Kot-d’İvuarın c.-q.-ində və Liberiyanın c.-ş.-ində kru qrupuna aid xalqlar. Sayları Kot-d’İvuarda (onlara yaxın olan vanelər, payyalar, abrynyalar, plavilər, balar və telilərlə birlikdə) 400 min nəfər. Liberiyada (krular, qrebolar, padebolar, kranlar, klepolar, delər və b. xalqlarla birlikdə) 500 min nəfərdir (1998). Bir sıra r-nlarda (Sess və Kavalli çayları hövzəsində) krular və qrebolar liberiyalılarla qarışıq etnik qruplar təşkil edirlər. Zənci irqinə aiddirlər. Bakve, yaxud bakue, bakvo dilində danışırlar. Əsas dialektləri: bakve, abri, qvane-bo-



do, obva, omelokve, pia. Əksəriyyəti ənənəvi etiqadlarını saxlayır, bir qismi xristiandir. Əsas məşğuliyyətləri tropik toxa əkinçiliyidir (ərzaq bitkiləri – darı, maniok, kalış, yams, kokos palmaları, çəltik və s.). Liberiyada kauçuklu bitki plantasiyalarında, Kot-d'İvuarda isə yağ palması, şəkər qamışı, çəltik və hevea plan-tasiyalarında işləyirlər. Sahilyanı ərazilərdə B.-in əksəriyyəti balıqçılıqla məşğul olur. dənizçi və yükdaşıyan işləyirlər. Ağac üzərində oyma (heykəllər, maskalar), dulusçuluq, hörmə inkişaf etmişdir. Başçılar tərəfindən idarə olunan iri ailə kənd icmaları mövcuddur. Qohumluq ata xətti ilədir, nikahlar patrilo-kaldır, poliginiya yayılmışdır.

B.-də, kranlarda və qrebolarda Sudan tipli silindrik evlər üstünlük təşkil edir. Geyimləri və yeməkləri kruların digər xalqları üçün səciyyəvidir. Musiqi folkloru, incəsənət saxlanılır.

**BAQAJ** – sənişinə məxsus olan və daşınmaq üçün onun tərəfindən nəql, təşkilatına verilən əşyalar. Yüklərin, sənişinlərin, B.-in və poçtun daşınması və nəqli-ekspedisiya xidmətlərinin həyata keçirilməsi qanunvericiliyə uyğun olaraq bağlanmış müvafiq müqavilələr əsasında aparılır.

Daşıyıcı yükü, sənişini və B.-i ayırı-ayrı nəqliyyat növləri üzrə məcəllələr, ni-zamnamələr, daşıma qaydalarına dair normativ-hüquqi aktlar və müqavilələr ilə müəyyən edilmiş müddətdə təyinat məntəqəsinə çatdırılmalıdır. Daşıyıcı, müştəridən B.-i daşımaya qəbul etdiyi andan onu sənişinə təhvil verənə qədər həmin B.-in qorunmasını təmin etməlidir.

**BĀQALAR** – Qvineyanın Konakri ş.-ndən şm.-dəki sahilyanı ərazilərdə və qonşu adalarda məskunlaşan xalq. Ən böyük qrupları: koba-B., fore-B. və sitemu-B. Sayları (təqr. 100 min nəfər) *susular* tərəfindən assimilyasiya nəticəsində sürətlə azalır. Dil və mədəniyyət cəhətdən kislər, nalular, landumalar, mmanilər, temnelər, limbalar və bullomlara yaxındırlar. B.-in dilləri Konqo-Kordofan dil ailəsinə aiddir. Ənənəvi etiqadlarını saxlayırlar. Əsasən, düzbucaqlı evlərin damı samanla örtülür, verandası dirəklər üzərində olur. Əsas məşğuliyyətləri çəltikçilikdir. Kişilər həmçinin maniok, batat, kalış, qadınlar isə qarğıdalı, yerfındığı və s. becəririlər. Ənənəvi yeməkləri palma yağı, qurudulmuş soğan, qaxac edilmiş və hisə verilmiş balıqdır.

**BAQANDALAR** – bax *Qandalar*.

**BAQARAN** – bax *Bağavan*.

**BAQAÜDLAR** (lat. Bagaudae; ehtimal ki, kelt dilində бага – mübarizə sözündəndir) – 3–5 əsrlərdə Qalliya və Şimali İspaniyada romalılara qarşı hərəkatın iştirakçıları. B.-in əksəriyyətini yoxsullaşmış kəndlilər, xırda sənətkarlar, təhkimləşdirilən *kolonlar* və qaçmış qullar təşkil edirdi. B.-in çıxışları 283–285 (yaxud 269–270) illərdə başlanmışdı. Üsyanın əsas rayonu Sena və Luara çayları arasında yerləşən ərazilər idi; buradakı geniş meşələr etibarlı sığınacaq kimi istifadə olunurdu. B.-in dəstələri iri torpaq sahibkarlarının malikanələrinə və müdafiəsi zəif olan şəhərlərə hücum edirdilər. B.-in imperator elan olunan başçıları Amand və Elianın ordusunda piyada döyüşçülər əkinçilərdən, süvarilər isə çobanlardan ibarət idi. Roma qoşunlarına məğlub olduqdan sonra 408 ildə hərəkat yenidən başlandı (B. Alp d.-rə ətklərindəki Roma legionlarına hücum etdilər). 435–447 illərdə Şimal-Qərbi Qalliyayı bürümüş üsyan Roma sərkərdələri *Aetsi* və Litori tərəfindən iki dəfə yatırıldı. 5 əsrin ortalarında Şimali İspaniyada baş verən B.-in üsyanı Roma və vestqot sərkərdələri tərəfindən yatırıldı.

**BAQAYEV** Sergey Nikolayeviç (d.9.9. 1941, Novosibirsk) – rus fiziki, REA-nın akad. (1994), RF Dövlət mükafatı laureatı (1998). Novosibirsk Un-tini (1963) bitirmiş, SSRİ EA Sibir şöbəsinin Radiofizika və Elektronika İn-tunda və həmin şöbənin Yarımkeçiricilər İn-tunda işləmişdir (1964–1992). 1992 ildən REA Sibir şöbəsinin onun iştirakı ilə yaradılmış Lazer Fizikası İn-tunun direktorudur. Elmi əsərləri ifrat yüksək ayırdetmənin qeyri-xətti lazer spektroskopiyasına, kvant standartlı tezliklərə, çox dəqiq ölçmələrə, yeni lazer sistemlərinin yaradılmasına və onların tibdə, biologiyada, metrologiyada və s. tətbiqinə həsr olunmuşdur. Tezliyində görə (təqr. 50 *Hz*) ensiz dəstələr almış və onların köməyi ilə müxtəlif optik effektləri tədqiq etmişdir. B.-in rəhbərliyi ilə mütləq sifra yaxın temp-rda qazda ifrat yüksək ayırdetməyə aid spektral tədqiqatlar aparılmış, optik saatlar yaradılmış, çoxlu sayda atomların, ionların və molekulların kvant keçidlərinin tezlikləri böyük dəqiqliklə ölçülmüş, yeni tip optik bistabillik kəşf edilmiş, fundamental fiziki sabitlərin dəqiqləşdirilməsi üzrə proqramlar həyata keçirilmişdir.

**BAQAZ** (? – ?) – Parfiya hökmdarı I Mitridatın təqr. e.ə. 155 ildə Midiyaya təyin etdiyi hakim.

**BAQQAL** (ər. بقال) – göyərtili, tərəvəz satan – ərzaq malları satan. B. sözü *ərəb*-lərdən farslara və türklərə, türklərdən isə Avropa xalqlarına (əsasən, Balkan ölkələri vasitəsilə) keçmişdir. Ərzaq malları mağazalarına verilən “baqqaliyyə”, “ba-kaleyə” adı B. sözündəndir. Yaxın Şərqi ölkələrində B.-lar şəhər ticarətində mühüm rol oynayırlar.

**BAQQAL** – Azərb. Resp. Şəki r-nunun Biləcik ə.d.-ndə kənd. R-n mərkəzindən 24 *km* şm.-q.-dədir. Əh. 511 (2009); bitkiçilik və maldarlıqla məşğuldur. Ümumi orta məktəb, tibb məntəqəsi, kitabxana var.

**BAQQALLI** – Azərb. Resp. Tovuz r-nunun Kirən ə.d.-ndə kənd. R-n mərkəzindən 46 *km* c.-da, dağlıq ərazidədir. Əh. 461 (2008); əkinçilik və maldarlıqla məşğuldur. Tam orta məktəb, kitabxana, feldşer-mama məntəqəsi var.

**BAQLAN** – Əfqanıstanın şm.-ş.-ində əyalət. Sah. 21,1 min *km*<sup>2</sup>, əh. 872,2 min (2005). İnz. m. Puli-Humri ş.-dir.

**BAQLAN** – Əfqanıstanın şm.-ində, Baqlan əyalətində şəhər. Kabil–Xanabad avtomobil yolu üstündə, Kunduz çayından 5 *km* ş.-də yerləşir. Əh. 120 min (2006). Şəkər çuğunduru r-nunun ticarət mərkəzidir. Şəkər z-du var.

**BAQLAY** Marat Viktoroviç (d. 13.3. 1931, Bakı) – Rusiya hüquqşünası, REA-nın müxbir üzvü (1997). Rostov Dövlət Un-tini bitirmişdir (1954). SSRİ EA-nın Dövlət və Hüquq İn-s-tunun elmi işçisi (1957–62), MDBMİ-nin dos. (1962–67), SSRİ EA-nın Beynəlxalq Fəhlə Hərəkatı İn-tunda şöbə müdiri (1967–77), Əmək və Sosial Münasibətlər Akademiyasının prorektoru (1977–1995) vəzifələrində işləmişdir. 1997–2003 illərdə RF Konstitusiyaya Məhkəməsinə sədrlik etmişdir. Konstitusiyaya və əmək hüququ problemləri üzrə tədqiqatların müəllifidir.

**BAQÓBOLAR** – Filippində dağlı xalqlardan biri. Mindanao a.-nın mərkəzi və c.-q. hissəsində məskunlaşmışlar. Obo və eto qruplarına ayrılırlar. Özlərini “meşə sakinləri” adlandıran qohum gıanqalarla birlikdə ümumi sayları 50 min nəfərdir (1998). Cənubi Asiya irqinə aiddirlər. Baqobo dilində danışirlar. Dialektləri: baqobo, gıanqa, obo. Bilaan, taqal dilləri də yayılmışdır. Ənənəvi etiqadlarını saxlayırlar, bir hissəsi xristiandır. *Moroların* təsirində məruz qalmışlar. B. Apo d.-nin ətklərini özlərinin ilk vətənləri hesab edirlər. Əsas məşğuliyyətləri suvarma toxa əkinçiliyi (çəltik, şirin kartof – kamotes), heyvandarlıq (at, camış – karabao), ovçuluq, yığıcılıq, sahilyanı əra-

zilərdə balıqçılıqdır. Dulusçuluq, toxuculuq, hörmə, metal emalı, parçaların boyanması da inkişaf etmişdir. Kənd təsərrüfatı məhsulları və sənətkarlıq məmulatı ilə ticarət aparırlar. Evləri birkameralı, ağac, bambuk, yaxud rotanqadan platforma üstündə, damı biryamaclıdır. Ənənəvi silahları oxatan borucuq, ox və kamman, aypara şəklində bıçaqlar, zəngin bəzədilmiş ağac qalxanlardır. Gəlin üçün simvolik başlıq pulu, əkinçi kultları və s. qalmaqdadır. B.-in zəngin mifologiyası, rəvayətləri və Tuva-anq eposu var.

**BAQRAT III** (təqr. 963–1014) – *Baqrationlar* sülaləsindən gürcü çarı [975–1014]. Abxaz-kartvel çarı da adlandırılırdı. Gürcüstan çarı II Qurgenin və Abxaziya çarı II Georginin qızı Quranduxtun oğlu; Tao-Klarceti çarı III Davidin (Böyük) oğul-luğu. 975–1008 illərdə II Qurgenlə Kartlinin şərikli hakimi olmuşdur. Qərbi Gürc.-dəki və Şərqi Gürc.-in böyük hissəsindəki feodal knyazlıqlarını birləşdirmişdi. Ölkəni birləşdirmək siyasətinin əleyhinə çıxan feodal aristokratiyası ilə ardıcıl mübarizə aparmışdır. Ərəblərə qarşı qətiyyətlə vuruşmuşdur. Onun hakimiyyəti dövründə Bediada və Kutaisidə memarlıq inciləri olan məbədlər tikilmişdir.

**BAQRATIÖN** Pyotr İvanoviç (1769, Qızlar ş. – 24.9.1812, Vladimir qub.-nın Yuryev-Polski qəzasının Sima k.) – Rusiya hərbi xadimi, knyaz, infanteriya gen.

(1809). *Baqrationlar* nəslindəndir. Qafqazda dağlılarla toqquşmalarda iştirak etmişdir (1783–87, 1789). *Polşa üsyanının* (1794) yatırılmasında fərqlənmiş, 1799 il İtaliya yürüşündə müttəfiq ordu avanqardının komandanı olmuşdur. İsveçrə səfərində (1799) Sen-Qotard aşırımına hücum zamanı, Qlarus yaxınlığındakı döyüşdə şücaət göstərmişdir. Fransa ilə müharibə zamanı (1805–07) fərqlənmiş, Rusiya-İsveç müharibəsində (1808–09) Aland ekspedisiyasına, Rusiya-Türkiyə müharibəsində (1806–12) Moldaviya ordusuna (1809–10), 1812 ildə 2-ci Qərb ordusuna komandanlıq etmişdir. Rusiyada Vətən müharibəsi (1812) zamanı iyulun 22-ndə (3 avqust) 1-ci Qərb ordusu ilə birləşərək Napoleonun rus ordularını bir-bir məğlub etmək planını pozmuşdur. B. Smolenskin təslim edilməsini səhv addım

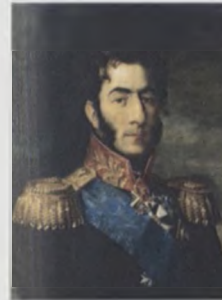

hesab edərək M.B. *Barklay de Tollinin* strategiyasını tənqid etmiş. M.İ. *Kutuzovun* rus ordusuna baş komandan təyin edilməsinə mənfi yanaşmışdır. *Borodino vuruşmasında* (1812) rus ordusunun sol cinahına komandanlıq etmiş, döyüşdə ağır yaralanmış və ölmüşdür.

**BAQRATIÖNİ** İohann (16.5.1768 – 15.2.1830) – gürcü yazıçı və maarifçisi, sonuncu gürcü çarı XII Georginin oğlu. “Kalmasoba” (“Səyahət”) əsərində geniş tarixi-fəlsəfi materialdan istifadə edərək elmin müxtəlif sahələri haqqında məlumat vermişdir. B.-nin ictimai-fəlsəfi görüşləri nəşr olunmamış “Dövlət hakimiyyətinin idarə edilməsi” (1799), “Ruh qüvvələri” (1824) əsərlərində də əksini tapmışdır. B., əsasən, Petrisimin *neoplatonizminə* qoşulsa da, *empirizmə* meyil etmiş, məntiqin ayrı-ayrı məsələlərini aydınlaşdırmışdır. Əsərlərində vətənin iztirablarına səbəb olan hakim dairələrin nadanlığını və despotizmini tənqid etmişdir.

**BAQRATIÖNLƏR**, Baqratiönilər, Baqratilər – 9–19 əsrlərdə Gürc.-də çar sülaləsi. Mənşəcə Speri əyalətindən (indiki İspir, Türkiyə ərazisində) idi. 6–8 əsrlərdə Qafqaza köçən B. Kartlidə hakim mövqə tutmuşlar. 9 əsrin 1-ci yarısında Aşot Baqration Cənubi Gürc.-də güclü Tao-Klarceti dövlətini yaratdı. B. gürcü torpaqlarını birləşdirmək uğrunda mübarizə aparmışlar. B.-in görkəmli nümayəndələri Qurucu David, III Georgi [1156–84], Tamara olmuşlar. Gürc. dövlətinin parçalanmasından sonra 15 əsrin sonlarında B. Kartli, Kaxeti və İmereti çarlıqlarında hökmranlıq etmişlər. 1801 ildə Gürc.-in Rusiyaya birləşdirilməsi ilə B.-in hakimiyyətinə son qoyulmuşdur. B.-in bir qolu Rusiyanın knyaz nəsiləri sırasına daxil edilmişdi. Tarixçilər Vaxuşi, Teymuraz, David, rus sərkərdəsi P.İ. *Baqration* B. nəslindən idilər.

**BAQRİ** Aleksandr Vasilyeviç (23.4.1891, Xmel-nitski vil.-nin Letiçev qəs. – 22.6. 1949, Bakı) – ədəbiyyatşünas, bibliograf. Milliyyətçə ukraynalıdır. Azərb. Dövlət Un-tinin rus ədəbiyyatı kafedrasının prof.-u və Azərb. SSR EA əsaslı kitabxanasının direktoru olmuşdur. Qafqaz xalqlarının nağıl və əfsanələrindən ibarət üçcildlik məcmuə tərtib etmişdir (1930). Məcmuənin 1-ci

cildinə bütünlüklə, 2-ci cildin isə bir hissəsinə Azərb. xalq ədəbiyyatı nümunələri daxil edilmişdir. Azərb. folkloruna dair məqalələr yazmış. Qafqazın, o cümlədən Azərb.-in tarixi, etnoqrafiyası və ədəbiyyatına dair bibliografik göstəricilər, Azərb. məktəbləri üçün dərsliklər (“Türklər üçün rus dili”, Q. Qiyasbəyli ilə birlikdə), tələbələr üçün vəsait (“Ədəbiyyat biliyinə başlanğıc”, “Ədəbiyyatşünaslıq üçün vəsait”; hər üçü 1930 ildə nəşr olunmuşdur) tərtib etmişdir.

İkicildlik “T.Q. Şevçenko” (1930–31) əsərinin müəllifidir.

Əsərləri: Azərbaycan bibliografiyasına dair materiallar. “Maarif və mədəniyyət”, 1924. № 2–3; El hekayələri haqqında. “Xalq müəllimi”, 1924. №1; Maksim Qorkinin yaradıcılıq yolu. B., 1929.

**BAQULAL DİLİ** (baqvəl dili, kvanaadin dili) – *baqulalların* dili. Dağıstanın Sumandin və Axxax r-nlarının 6 kəndində, həmçinin düzənlik hissəsində məişət dili kimi yayılmışdır. 2002 ildə aparılan siyahıyaalmaya görə B.d.-ndə 0.1 min, dilçilərin fikrincə isə 6 mindən çox (2002) adam danışır. B.d. *andi dillərindən* biridir. 3 şivə qrupu var (Xuş-tada və Tlondoda k.-ləri; Kvanada və Gemerso k.-ləri; Tlissi və Tlibişo k.-ləri). Yazısı yoxdur.

Əd. Багулалский язык. Грамматика. Текст. Словари. М., 2001.

**BAQULALLAR**, baqvalallar, baqvalilər, kvanaadilər – Dağ. Resp.-nda (RF) *andi xalqlarından* biri. Sayları 6 min nəfərdən çoxdur (2002). Boqos dağ silsiləsinin şm. yamaclarında (Sumandin və Axxax r-nları), həmçinin Qızılyurd r-nunun Çalo və s. k.-lərində, həmçinin Xasavyurd və Qızlar r-nlarında məskunlaşmışlar. *Baqulal dilində* danışirlar, avar və rus dilləri də yayılmışdır. Dindarları müsəlmandır.

Didoy ittifaqına (bax *Sez xalqları*)

Baqulallar. Xuştada kəndi.





daxil edilər. 15 əsrdə ittifaqın parçalanmasından sonra mərkəzi Xuştada k. olan Baqulal ittifaqında birləşmişlər. Ənənəvi mədəniyyətləri Qafqaz xalqları (bax *Asiya*) üçün səciyyəvidir. Ortasında ocağı olan birmərtəbəli, birkameralı evlər; kişi yığıncaqları (qyorkyo rux, hərfi mənada kişi evi) mövcud olmuşdur. Qadınların ənənəvi geyimlərində qara rəng üstünlük təşkil edir. Yun (toxuculuq, mahudçuluq, keçəcilik, corabtoxuma), gümüş (silah, kişi kəmərdəsti, qadın bəzəkləri) emalı, daş üzərində oyma (qəbirüstü daşlar) inkişaf etmişdir. Folklor janrlarından nağıllar, nəğmələr (lirik, mərasim, məişət, əmək, tarixi), qadın və kişi qruplarının ifa etdiyi rəqslər (xarazul, qyikaba, eşalub) və s. məlumdur.

**BAL** – arıların başlıca olaraq *balverən bitkilərin* nektarından hazırladığı və yem ehtiyatı kimi istifadə etdiyi şirin qatı maddə; qiymətli qida məhsuludur. Nektardan alınan **B. çiçək B.-i**, bitkilərdə yaşayan və onların şirəsi ilə qidalanan yarpaq birələrinin, mənənələrin, qurdların və s. cücülərin ifrazatından alınan şirin qatı maye isə **gəzəngi B.** adlanır.

Arılar **B.-i**, həmçinin ballı şəhdən, bəzi bitkilərin yarpaqlarındakı şəkərli şirənin eksudatından və küknar yarpaqlarından hazırlaya bilir. **B.-in** bu 2 növü keyfiyyətcə **çiçək B.-indən** geri qalır (çox vaxt xoşagəlməz tamı və özünəməxsus iyi olur) və qışlayan arılarda həzm pozuntusu yarada bilir.

Hər bir təbii zonada balverən bitkilərin növmüxtəlifliyinin çox olmasına baxmayaraq, arılar **B.-in** əsas miqdarını həmin yerin bal yığıcı şəraitinin tipini müəyyən edən 1–3 növdən alır. Nektarın əsas mənbələrinə görə cökə, qırqbuğum, moruq-yağıotu, xardal-günəbaxan, üç-yarpaq yonca-moruq-erika **B.-i** və s. adlanan **çiçək B.-inin** tərkibində 18–20% (kütləyə görə) su, 80%-ədək karbohidrat (əsasən, qlükoza və fruktoza) var. **B.-in** tərkibinə həmçinin üzvi turşular (alma, limon qlükon və s.), fermentlər (amilaza, katalaza, invertaza və s.), mineral, aromatik, boyayıcı maddələr, vitaminlər (**B<sub>2</sub>**, **PP**, **C**, **B<sub>6</sub>**, **K** və **E**), fitonsidlər və s. daxildir. **B.-in** tərkibi balverən bitkinin növündən, iqlim şəraitindən, onu əmtəlik halına gətirən əmtənin emal üsulundan asılıdır. Təzə **B.** maye konsistensiyalıdır. Tərkibindəki su buxarlanıqca “yetişir” və qatılaşır; invertazanın təsiri ilə nektarın saxarozası qlükozaya və fruktozaya çevrilir. **B.** yetişdikdən sonra arılar şanları mum qapaqcıqlarla bağla-

yır. **B.-in** rəngi ağ (yağıotudan), sarı (ağ akasiyadan, xaşadan, cökədən, günəbaxandan), tünd-qonur (qarabaşaqdan, erikadan və s.) olur. **B.** sortlarının əksəriyyətinin dadı şirin, bəzən acıtəhərdir (şabalıd və tütündən); ətri və tamı mənşəyindən asılıdır. **B.-in** qatılığı müxtəlifdir (məs., akasiya **B.-i** duru, erika **B.-i** çox qatıdır). **B.-in** qatılığını normalaşdırmaq, istənilən ətrin, rəngin və dadın alınması üçün müxtəlif **B.** sortlarının kupajı (qarışdırılması) tətbiq edilir. Şan **B.-i**, süzülmiş **B.** (sentrifuqadan keçirilmiş) və sıxılmış **B.** ayırd edilir. Şan **B.-i**, onun üçün təbii tara (qab) sayılan mum qapaqcıqlı şan qovucuqlarında olur; o, ilkin emal edilmədən, seksiyalı çərçivələrdə, yaxud ayrı-ayrı hissələr şəklində satışı verilir. Süzülüş **B.** balsüzəndə sentrifuqadan keçirilməklə şanlardan çıxarılır. Sıxılmış **B.** şanları mülayim qızdırıb sıxmaqda alınır. Bu üsul çox qatı **B.-i** sentrifuqa ilə çıxarmaq mümkün olmadıqda, həmçinin onun sadə pətək şanlarından və vəhşi arıların yuvalarından yığılması zamanı tətbiq edilir. Sıxılma zamanı şanlar dağıldığından sıxılmış **B.-in** tərkibində xeyli miqdarda mum və mumbənzər maddələr olur. **B.** cökə, fıstıq, sidr və s. ağaclardan düzəldilmiş çəlləklərdə, şüşə qablarda saxlanılır. Şanlardan çıxarılan **B.** saxlanıldıqda tədricən kristallaşır. **B.** təbii şəkildə istifadə edilir, ballı içkilər hazırlanmasında, həmçinin qənnadı sənayesində, xalq təbabətində (tərkibində bioloji aktiv maddələrin olmasına və bakterisid təsirinə görə) geniş işlənir. Bir sıra hallarda allergik reaksiyalara (səpki, qusma və s.) səbəb olur. Arıların zəhərli bitkilərin nektarından hazırladıkları **B.-dan** bəzən zəhərlənmələr müşahidə edilir.

**BAL ARISI**, ev arısı (*Apis mellifera* L.) – *arikimilər* fəsiləsinin arılar cinsindən ailə halında yaşayan cücü. Vətəni Cənubi Asiyadır. Hər arı ailəsi bir ana

Bal arısı (*Apis mellifera* L.).



arıdan, 60–80 min işçi arıdan və yay vaxtı bir neçə yüz erkək arıdan ibarət olur. Yuvalarını ağac koğuşlarında, qaya yarıqlarında və s. dalda yerlərdə düzəldir. Ayrı-ayrı arı fərdləri təklikdə yaşayır (çoxalma qabiliyyətinə malik deyildir, buna görə də bal arıları üçün “ailə” məfhumu bioloji təsərrüfat vahidi kimi qəbul edilmişdir. **B.** a. beçə verməklə çoxalır; partenogenez səciyyəvidir. Yayda əmələ gələn erkək arılar payızda tələf olur. Qışlamaya yalnız ana və işçi arılar qalır. Ana arının sorucu ağız aparatı işçi arınınkindən qısa olduğu üçün nektar toplaya bilmir, arxa ayaqlarında çiçək tozuğu yığmaq üçün aparatı, qarıncığında isə şan hörmək üçün mum ifraz edən mum “aynaqcıqları” yoxdur. Cavan ana arının erkək arılarla mayalanması yazın sonundan yayın axırınadək davam edir. Ana arı ailənin digər fərdlərinə nisbətən böyük olur. Bədəninin uz. 20–25 mm, çəkisi 200 mq-dan çoxdur. Ana arı mayalandıqdan sonra sutkada 2000–2500-ədək, mövsüm ərzində isə 200 minədək yumurta qoyur. Cinsiyyət vəziləri yaxşı inkişaf etmiş erkək arının (bədəninin uz. 15–17 mm, çəkisi 200 mq-ədək) vəzifəsi yalnız ana arını mayalamaqdan ibarətdir. Ana arı beş ilədək yaşaya bilir, lakin onun intensiv yumurtaqoyma fəaliyyəti iki ildir. Zəiflədiyinə görə sonra ananı dəyişmək lazım gəlir. İşçi arıların arxa ayaqlarında tozuğu yığan və ötürən fırça və səbəciklər var; aşağı qarın yarım-halqalarında mum “aynaqcıqları” (mum vəzilərinin ifraz etdiyi mumun lövhələr şəklində bərkidiyi xitin hissələr) olur. Xüsusi vəziləri tərkibində çoxlu zülali maddə olan və qiymətli qida xassələrinə malik arı südü ifraz edir. İşçi arılar yayda əsas məhsulu topladıqları vaxt 40–45 gün, yayın axırlarında yetişən arılar isə yazadək, yeni arılar əmələ gələndək yaşayır. Ailədə olan bütün işçi arılar iki qrupa ayrılır: yuvadaxili cavan (18–20 günlük) pətək arıları və yaşlı (18–20 gündən yuxarı) çöl (uçuş) arıları. Yuva-daxili arılar pətək daxilindəki işləri görür: şan hörür, pətəyi təmizləyir və onu düşmənlərdən qoruyur, havasını dəyişdirir, sürfəni (balanı) və ananı yemləyir, pətəkdə sürfənin inkişafı üçün optimal temperatur rejimini yaradır. Çöl arıları uzaq məsafəyə uça bilir və sakit havada ailəni yemlə təmin etmək üçün nektar və çiçək tozu toplayır. Hər bir işçi arı yaşından asılı olaraq müxtəlif işləri icra edir. Yenicə qovucuqdan çıxmış arılar üç günlükədək çıxdıqları qovucuqları təmizləyir,

onun divarını cilalayır. Təmizlənməmiş qovucuğa ana yumurta qoymur. Təmizləyici arılar şan qovucuqlarındakı sürfələrin inkişafını təmin etmək üçün yuvanı qızdırır. 3 günlükdən 13 günlükədək olan arılarda mum vəziləri fəaliyyətə başlayır. Belə arıların işi şan hörməkdən ibarətdir. 12–22 günlük arılar sürfələri qidalandırır və yuvaya gətirilmiş nektarı bala çevirir. Bundan sonra isə arılar nektar və çiçək tozu toplayır. Qədimdən yetişdirilən **B.a.** bal, mum, propolis (və rəmum), arı südü, arı zəhəri verməkdən başqa, çiçəklərin, k.t. bitkilərinin və meyvə-giləmeyvə ağaclarının tozlanmasında iştirak edir və məhsuldarlığın artmasında böyük rol oynayır.

**BAL YİGİMİ** – 1) *balverən bitkilərin* çiçəkləmə dövründə arıların nektar və tozcuq toplaması. **B.y.** müddəti iqlim zonasından, balverən bitkilərin botaniki tərkibindən, hava şəraitindən və s. amillərdən asılı olaraq 10–11 sutkadan 2 ayadək və daha artıq davam edə bilər. *Arıxanada* işlərin planlaşdırılması, arıları **B.y.-na** və k.t. bitkilərini tozlandırmağa çıxarmağın müddətinin və tezliyinin təyin edilməsi, yem bazasından yaxşı istifadə olunması və s. üçün **B.y.** vaxtının qabaqcadan proqnozlaşdırılması zəruridir. Bu iş çoxillik fenoloji müşahidələr əsasında tərtib edilmiş balverən bitkilərin çiçəkləmə təqviminə, arı ailələri məhsuldarlığının çoxillik qeydlərinə (nəzarət pətəklərinin göstəricilərinə) əsasən aparılır. 2) Yaz-yay dövründə arı ailəsindən, yaxud arıxanadan alınan balın miqdarı. Balın bir hissəsi arı ailəsini yemləmək üçün istifadə edilir, qalan hissəsi əmtəlik məhsul sayılır və satış üçün yığılır. Əmtəlik və yem balının birgə həcmi ümumi (faktiki) **B.y.-ni** təşkil edir. Orta güclü arı ailəsi il ərzində yem üçün 80–100 kq bal sərf edir. Bir arı ailəsinin verdiyi əmtəlik balın miqdarı 20–40 kq ola bilər. Ümumi **B.y.** payızda, yuvaların qışa hazırlanması zamanı, gündəlik **B.y.** isə nəzarət pətəyinin göstəricilərinə əsasən hesablanır. **B.y.** balverən bitkilərin miqdarından, onların növ tərkibindən, balverən yerlərin arıxanaya yaxın yerləşməsindən, arı ailələrinin gücündən, arıxanada işlərin təşkilindən və s. asılıdır. Hava şəraitinin əhəmiyyəti böyükdür. Sürəkli yağışlar, uzunmüddətli soyuqlar, yaxud həddən artıq quru hava **B.y.-ni** azaldır. Havanın və torpağın optimal rütubətliyi şəraitində 20–25°C temp-lu günəşli hava nektarın yaxşı ifrazına səbəb olur və **B.y.-ni** artırır. **B.y.-ni** balverən

bitki əkinlərini genişləndirmək, yaşayış məntəqələrini balverən bitkilərlə yaşllaşdırmaq, bal arılarını **B.y.-na** vaxtında çıxarmaqla yüksəltmək olar.

**BAL RƏQSLƏRİ** – kütləvi əyləncələr zamanı ifa olunan rəqslər. Rəqs gecələrində (ballarda) qoşa, yaxud daha çox iştirakçılarla oynanılır. **B.r.-ni** çox vaxt məişət rəqsləri də adlandırırlar. 15 əsrdə İtaliyada yaranmış, sonra Fransada yayılmışdır. 16–17 əsrlərdə bütün Avropada **B.r.-nin** qayda-qanunlarını Fransa müəyyənləşdirirdi. İlk əvvəl **B.r.-nin** müəyyən edilmiş dəqiq forması olmamışdır. Təzım, reverans və salyutlar, adətən, şamlar və məşəllərlə təntənəli yerləşli “aşağı rəqslər” (bas-dans) üstünlük təşkil etmişdir; rəqslər oynayanların özlərinin oxuması, yaxud lyutna, fleyta, tamburin, arfa və trubada ifa ilə müşayiət olunmuşdur. 17 əsrdə ayrı-ayrı Avropa ölkələrində **B.r.** müxtəlif çalarlar, milli üslub kəsb etmiş, zənginləşmiş və daim şəklini dəyişmişdir. *Burre*, *qavot*, *allemanda*, *çakona*, *jiqa*, *sarabanda* **B.r.** populyar idi. *Mennet* hakim mövqə tuturdu. 1662 ildə Parisdə **B.r.-nin** üslub və ifa tərzini nizama salan Rəqs Akademiyası təsis edilmişdi. **B.r.-ni** xüsusi müəllimlər və ya rəqs məktəbləri öyrədirdi. 18 əsrdə yeni, daha sərbəst rəqslər yayılmağa başlamışdı: paspə, müzet, riqodon (fransız); kontrdans və ekossez (ingilis); lendler (alman). 17 əsrdə ballar ancaq aristokratik cəmiyyətdə təşkil olunurdusa, 18 əsrin əvvəllərindən pullu kütləvi ballar geniş yayılmışdı. İlk belə bal 1715 ildə Parisdə təşkil edilmişdi (1797 ildə onların sayı 684-ə çatmışdı). 1768 ildə Parisdə ilk dəfə olaraq **B.r.** üçün xüsusi yer ayrılmışdı. Böyük Frans inqilabı bütün Avropanın ictimai və mədəni həyatına, o cümlədən **B.r.-nə** mühüm təsir göstərmişdi. İnkilabın gətirdiyi sosial-ictimai dəyişikliklər 19 əsrdə bir sıra (canlı-ritmik və təbii) kütləvi **B.r.-nin** (tampet, matredur, fransız kadrilinin müxtəlif növləri, çoxlu vals variantları və s.) inkişafına təkan vermişdi. Hər yerdə *lansye*, *lendler*, *qalop*, *kankan* və nəhayət *polka*, *mazurka*, *polonez* kimi rəqslər yayılmışdı. 19 əsrdə və 20 əsrin əvvəllərində rəqslər üçün xüsusi yerlər və meydançalar (kafesantlar, rəqs barları, zallar, bağ meydançaları) əmələ gəlmişdi. 19 əsrin ortalarından qavot və menueti sıxışdırıb aradan çıxaran *vals* ən populyar bal rəqsinə çevrilmişdi. Valsın tarixi Vyana bəstəkarları İ. Ştraus-ata, Y. Lanner və İ. Ştraus-oğulun yaradıcılığı ilə ayrılmaz surətdə bağlı olmuşdur.

19 əsrin sonu – 20 əsrin əvvəllərində **B.r.-nin** inkişafına Şimali və Cənubi Amerika ölkələrinin böyük təsiri olmuşdur. *Vals-boston*, *tu-step*, *uan-step*, *blüz*, *fokstrot*, *tanqo*, *kvik-step*, *çarlston*. Birinci dünya müharibəsindən (1914–18) sonra *rumba*, *samba* və s. rəqslər meydana gəlmişdir. **BALA**, B a l a ç a y – Azərb. Resp. Cəlilabad r-nu ərazisində çay. Göytəpə çayının sağ qolu. Uz. 10 km. Suvarmada istifadə olunur.

**BALA BADARA**, B a l a B ə d ə r ə – Azərb. Resp. Xocalı r-nu ərazisində çay. Badara (Bədərə) çayının (Qarqarçay hövzəsi) sol qolu. Uz. 10 km.

**BALA BƏHMƏNLİ** – Azərb. Resp. Füzuli r-nunda kənd. Bala Bəhmənlı ə.d.-nin (Bala Bəhmənlı, Araz Dilağarda, Araz Zərgər, Birincii Mahmudlu k.-ləri daxildir) mərkəzi. R-n mərkəzindən 39 km ş.-də, Bəhmənlı d.y. st.-ndan 3 km aralı. Araz çayının sol sahilində, Mil düzündədir. Əh. 2794 (2008); taxılçılıq və maldarlıqla məşğuldur. Tam orta məktəb, uşaq bağçası, mərkəzi rayon xəstəxanası, uşaq xəstəxanası, göz xəstəxanası, tibb məntəqəsi, mədəniyyət evi, kitabxana var.

**BALA CƏFƏRLİ** – Azərb. Resp. Qazax r-nunun Cəfərli ə.d.-ndə kənd. R-n mərkəzindən 12 km c.-q.-də, Ağstafaçay su anbarının yaxınlığındadır. Əh. 200 (2008); heyvandarlıqla məşğuldur. İbtidai məktəb, uşaq bağçası, feldşer-mama məntəqəsi, klub, kitabxana var.

**BALA ƏRƏBLƏR** – Azərb. Resp. Bərdə r-nunun Güloğlular ə.d.-ndə kənd. R-n mərkəzindən 9 km şm.-ş.-də, düzənlikdədir. Əh. 432 (2008); maldarlıq və əkinçiliklə məşğuldur. Tibb məntəqəsi, kitabxana var.

**BALA GÖYÜŞLÜ** – Azərb. Resp. Bərdə r-nunun Böyük Göyüşlü ə.d.-ndə kənd. R-n mərkəzindən 13 km c.-ş.-də, Qarabağ kanalının sahilindədir. Əh. 332 (2008); əkinçilik və maldarlıqla məşğuldur. Klub var.

**BALA HƏŞİMXANLI** – Azərb. Resp. Sabirabad r-nunun Moranlı ə.d.-ndə kənd. R-n mərkəzindən 57 km c.-ş.-də, Muğan düzündədir. Əh. 1907 (2008); pambıqçılıq, taxılçılıq, bostançılıq və heyvandarlıqla məşğuldur. Tam orta məktəb, kitabxana, feldşer-mama məntəqəsi var.

**BALA KƏNGƏRLİ** – Azərb. Resp. Kürdəmir r-nunun Cəyli ə.d.-ndə kənd. R-n mərkəzindən 16 km şm.-ş.-də, Girdiman çayının sahilində, düzənlikdədir. Əh. 273 (2008); maldarlıq, əkinçilik, ta-



xılçılıq və meyvəçiliklə məşğuldur. Ümumi orta məktəb, kitabxana var.

**BALA KƏNGƏRLİ** – Azərb. Resp. Tərtər r-nunun Cəmilli ə.d.-ndə kənd. R-n mərkəzindən 6 km şm.-da, Tərtər çayının sahilindədir. Əh. 723 (2008); əkinçilik və heyvandarlıqla məşğuldur. Ümumi orta məktəb var.

**BALA KOLATAN** – Azərb. Resp. Masallı r-nunun Böyük Kolatan ə.d.-ndə kənd. R-n mərkəzindən 9 km c.-da, düzənlikdədir. Əh. 957 (2008); əkinçilik və maldarlıqla məşğuldur. Tam orta məktəb, kitabxana var.

**BALA KÜR**, A qu ş a, A ğ qu ş – Azərb. Resp. Salyan ş. yaxınlığında Kür çayından ayrılan qol. Uz. 63 km. Keçmişdə Qızılağac körfəzinin bir hissəsi olmuş Xurşidçalaya tökülürdü. Sonralar Kürün səviyyəsi aşağı düşdüyündən B.K.-ə su axmamışdır. Hazırda B.K.-ün yatağına nasoslarla su vurmaqla, ondan suvarma kanalı kimi istifadə edilir.

**BALA KÜRƏK** – Azərb. Resp. Goranboy r-nu ərazisində çay. Kürək çayının sağ qolu. Bax *Buzluq*.

**BALA QACAR** – Azərb. Resp. Bərdə r-nunun Şirvanlı ə.d.-ndə kənd. R-n mərkəzindən 9 km c.-da, düzənlikdədir. Əh. 826 (2008); əkinçilik və maldarlıqla məşğuldur. Uşaq bağçası, tibb məntəqəsi, kitabxana, klub var.

**BALA QUSAR** – Azərb. Resp. Qusar r-nunda kənd. Bala Qusar ə.d.-nin (Bala Qusar, Bədirqala, Həsənqala, Köhnə Xudatqazmalar k.-ləri daxildir) mərkəzi. R-n mərkəzindən 6 km şm.-ş.-də, Qusar çayının sol sahilində, Xudat–Qusar avtomobil yolunun kənarında, Qusar maili düzənliyindədir. Əh. 1375 (2008); taxılçılıq, tərəvəzçilik, meyvəçilik və maldarlıqla məşğuldur. Tam orta məktəb, klub, kitabxana, ambulatoriya, uşaq bağçası, mərasimlər evi; məscid var.

**BALA MƏZRƏ**, K i ç i k M ə z r ə – İrəvan xanlığının Göyçə mahalında (9.9.1930 ildən Basarkeçər, 11.6.1969 ildən – Vardenis r-nu), Məzrə çayının kənarında azərb.-ların yaşadığı kənd. 1919 ilin aprelində kənd erməni təcavüzünə məruz qalmış, azərb.-lar kənddən qovulmuşlar. 1922 ildə kəndin qaçqın əhalisi geri qayıtmış, 1988 ilin noyabr–dekabr aylarında yenidən soyqırımına məruz qalaraq kənddən çıxarılmışdır. Sovet dövründə kəndin adı erməniləşdirilərək Pokr Mazra adlandırılmışdır. Kəndin ərazisində 4–7 əsrlərə aid Oğuz qəbiristanlığı, 10–12 əsrlərə aid alban kilsəsi var idi.



Balaban.

**BALA SURRA** – Azərb. Resp. Neftçala r-nunun Cəngan ə.d.-ndə kənd. R-n mərkəzindən 26 km şm.-q.-də, Kür çayının sol sahilindədir. Əh. 213 (2008); əkinçilik və maldarlıqla məşğuldur. Klub, kitabxana var.

**BALA ŞAHAĞAC** – Azərb. Resp. Astara r-nunun Kokolos ə.d.-ndə kənd. R-n mərkəzindən 16 km şm.-da, Xəzər dənizi sahilində, düzənlikdədir. Əh. 1096 (2008); əkinçilik, maldarlıq, balıqçılıqla məşğuldur. Tam orta məktəb, mədəniyyət evi, kitabxana, tibb məntəqəsi, düyüüymə dəyirmanı var.

**BALA ŞAMLIQ** – Azərb. Resp. Tovuz r-nunun Qəribli ə.d.-ndə kənd. R-n mərkəzindən 49 km c.-da, Zəyəmçayın sol sahilindədir. Əh. 341 (2008); əkinçilik və maldarlıqla məşğuldur. Ümumi orta məktəb, kitabxana, klub, tibb məntəqəsi var.

**BALA ŞÜRÜK** – Azərb. Resp. Lənkəran r-nunun Gərmətük ə.d.-ndə kənd. R-n mərkəzindən 10 km c.-q.-də, Lənkəran ovalığında. Əh. 650 (2008); əkinçilik və maldarlıqla məşğuldur. Klub, kitabxana, tam orta məktəb, uşaq bağçası, tibb məntəqəsi; məscid var.

**BALA TƏKLƏ** – Azərb. Resp. Masallı r-nunun Çaxırlı ə.d.-ndə kənd. R-n mərkəzindən 6 km şm.-ş.-də, düzənlikdədir. Əh. 502 (2008); əkinçilik və maldarlıqla məşğuldur. Tam orta məktəb, kitabxana var.

**BALABAK** – Cənubi Çin və Sulu dənizlərini birləşdirən boğaz. Balabak a. (şm.-da) ilə Balambanqan və Bangi a.-rı (c.-da) arasındadır. Eni təqr. 50 km, dərinliyi 49–151 m-dir. Ş.-də mərcan dayazlığı (3,5–5 m) ilə B. 2 keçidə (Lumbukan keçidi və Baş keçid) ayrılır.

**BALABAN** – nəfəslə çalınan Azərb. musiqi aləti. Müxtəlif növləri (alt B., bəm B., dəm B., kiçik B., klapanlı B., pikkolo B., orkestr B.-i, tulum B., cürə B. və s.) var.

Fındıq, tut, qoz, yaxud ərik ağacından düzəldilir. Silindrik gövdəsi (uz. 280–320 mm) üzərində 9 dəlik (8-i ön, biri isə arxa tərəfdə) olur. Gövdəsinin baş tərəfinə qamışdan ikiqat dilçəkli yastı müştük taxılır. Buna görə el arasında alətə çox zaman yastı B. da deyilir. Müştüyün ortasındakı xərək vasitəsilə alətin kökü dəyişdirilir. B.-in diapazonu kiçik oktavanın “sol” səsinə ikinci oktavanın “re” səsinə qədərdir. Yumşaq, həzin tembrli var. B.-dan xalq çalğı alətləri ansamblları və orkestrlərində, eləcə də solo alət kimi istifadə edilir. Orta Asiya və digər Qafqaz xalqları arasında da geniş yayılmışdır.

**BALABƏYLİ** – İranın Ərdəbil ostanında kənd. Mərkəzi şəhristanının Germi bölgəsinin Muğan kəndistanında, Biləsuvar qəs.-ndən 50 km şm.-q.-dədir.

**BALABƏYLİLƏR** – yarımköçəri şahsevən tayfası. Cənubi Azərb.-in c.-unda yaşayırlar. Əsasən, maldarlıq, qismən əkinçiliklə məşğul olurlar (bax həmçinin *Şahsevənlər*).

**BALABUYEV** Pyotr Vasilyeviç (23.5.1931, Luqansk vil.-nin Valuysk xutoru – 17.5.2007, Kiyev) – Ukrayna aviakonstruktoru, texnika e.d. (1988), Sosialist Əməyi Qəhrəmanı (1975), SSRİ Dövlət mükafatı laureatı (1973).

Xarkov Politeknik İn-tunu bitirmişdir (1954). Həmin ildən O.K. Antonovun Təcrübə-Konstruktor Bürosunda (indiki O.K. Antonov ad. Aviasiya Elmi-Texniki Kompleksi, Kiyev) işləmiş, 1984 ildən baş konstruktor olmuşdur. “An” təyyarələrinin (o cümlədən An-8, An-10, An-22, “Antey”, An-24, An-72, An-124, “Ruslan”) 100-ədək tipinin və modifikasiyasının yaradılmasında iştirak etmişdir. B.-in rəhbərliyi ilə An-225 “Mriya” həddənəğır nəql. təyyarəsi yaradılmış, An-218 və An-180 işlənilib hazırlanmışdır. B. bir sıra elmi müddəalar işləyib hazırlamış və təyyarələrin avtomatlaşdırılmış layihələndirilməsi və yığılması üsullarını təcrübədə tətbiq etmişdir. B.-in rəhbərliyi altında aviasiya nəql.-nin inkişafı sahəsində fundamental tədqiqatlar aparılmış və bir sıra əsaslı məsələlər öz həllini tapmışdır.

**BALACA HƏMYƏ** – Azərb. Resp. Siyazan r-nunun Həmyə ə.d.-ndə kənd. R-n mərkəzindən 6 km ş.-də, Bakı–Rostov

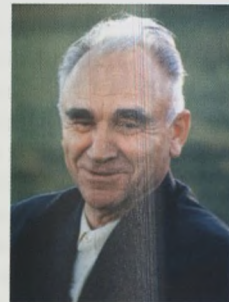

avtomobil yolundan 6 km, Qızılburun d.y. st.-ndan 5 km. Xəzər dənizindən 1,5 km aralı, Samur–Dəvəçi ovalığında. Əh. 930 (2008); üzümçülük, bostançılıq, tərəvəzçilik və heyvandarlıqla məşğuldur. Siyazan kərpic, “AB Siyazan FİŞ” ASC, balıq emalı z-dları, tam orta məktəb, kitabxana, klub, feldşer-mama məntəqəsi var.

**BALACA QOŞQAR** – Azərb. Resp. Daşkəsən r-nu ərazisində, Kiçik Qafqazın şm.-ş. yamacında zirvə. Qoşqar d.-ndan 1800 m q.-də, Qoşqar çayı sahilindədir. Hünd. 3047 m. Subalp və Alp çəmənliyi var.

**BALADİTYAPÚRA**, A n i n d i t a p u r a – Mərkəzi Kambocada 6 əsrin sonu – 7 əsrin əvvəllərindən 8 əsrin 2-ci yarısına qədər mövcud olmuş khmer dövləti. Stunq–Sen çayı vadisində yerləşirdi. 8 əsrin əvvəlində Aşağı Çenla dövləti tərəfindən zəbt olunmuş, lakin əsrin ortalarında Nripatindravarmanın hakimiyyəti dövründə müstəqilliyi bərpa edilmişdir. 8 əsrin 2-ci yarısında B. hökmdarları Aşağı Çenlanı özlərinə tabe etmiş və Çenla kraları adlanmağa başlamışlar.

**BALAHƏSƏNLİ** – Azərb. Resp. Qubadlı r-nunun Teymur Müskənlı ə.d.-ndə kənd. R-n mərkəzindən 14 km şm.-q.-də, Bərgüşad çayının sol sahilində, dağətəyi ərazidədir. Əh. 64 (2008); işğaldan (1993, avqust) əvvəl maldarlıq, əkinçilik və baramaçılıqla məşğul olmuşdur.

**BALAXANA** – bəzi Şərq ölkələrində yaşayış binalarının üstündə tikilən otaq. B. qonaq və yay istirahət otağı olduğundan, daxildən və xaricdən bəzədilirdi. B. Azərb., xüsusən Naxçıvan, Ordubad, Abşeron (Bakı), Lənkəran evləri üçün xarakterik idi. B.-lar karvansaraların giriş darvazası üstündə də tikilirdi.

**BALAXANI** – Azərb. Resp., Bakı ş.-nin Sabunçu r-nunda qəsəbə. Balaxanı qəs. ə.d.-nin mərkəzi. Əh. 13,3 min (2008). R-n mərkəzindən 5 km şm.-da, Böyükşor gölündən 3 km aralıdır. 3 tam orta məktəb, məktəbəqədər müəssisə, poliklinika, şahmat klubu, rəhbərlik şöbəsi, kitabxana, mədəniyyət evi, M.Ə. Sabir ad. bağ və park, memarlıq abidələri (bax *Balaxanı abidələri*) var. M.Ə. Sabir B.-da müəllimlik etmişdir. Ərazisində neft çıxarılır.

**BALAXANI ABİDƏLƏRİ** – Bakının Balaxanı qəs.-ndə orta əsrlərə aid memarlıq abidələri. B.a.-nə 1385 ildə usta Arif tərəfindən inşa edilmiş Hacı Şəhla məscidi (kvadrat formalı tağtavanlı kiçik otaq və onun qarşısındakı baştağdan ibarətdir), xalq arasında “İmarət” adlandırılan, 1427 ildə tikilmiş Şakir ağa türbəsi

(günbəzli salon və fəsadın çıxıntılı baştağından ibarətdir; hər iki abidə Abşeron binaları üçün xarakterik olan yonulmuş daşdan tikilmişdir), Balaxanı qalası (14 əsr), hamam (15 əsr), karvansara (1635), ovdan (17 əsr), Eldarzadə türbəsi (1915), həmçinin arxeoloji abidələr olan neft anbarları və 2 yaşayış yeri daxildir.

**BALAXANI LAY DƏSTƏSİ** – Məhsuldar qatın (Alt Pliosen) üst şöbəsinin dəstələrindən biri. 1916 ildə Balaxanı k.-ndə N.İ. Uşeykin tərəfindən ayrılmışdır. Gil, qum və qumdaşdan ibarətdir. Qalınlığı 400–850 m. Xarakterik faunası ostrakodlar – Hyocypris Bradyi Sars., H. gibba Ramd., Darwinula aurea (Brady et Ramd.) və s. Abşeron y.-a-nın mərkəzi və ş. hissələrində 8-ə qədər qumlu horizontdan ibarətdir. B.l.d. həmin sahələrdə neftlidir.

**BALAXANI–SABUNÇU–RAMANA NEFT-QAZ YATAĞI** – Abşeron neftli-qazlı sahəsində, Bakı ş.-ndən 12 km şm.-ş.-də, eyniadlı yaşayış məntəqələri r-nundadır. Yatağın geoloji quruluşunda Məhsuldar qat, Akçaqıl və Abşeron mərtəbələrinin çöküntüləri iştirak edir. Struktur tektonik baxımdan Fatmayı-Ziğ antiklinal zonasında yerləşir; asimmetrik braxiantiklinal quruluşludur; şm.-q. – c.-ş. istiqamətlidir. C.-q. qanadı (24–25°). Qırışığın tağ hissəsi və c.-ş. periklinalı bir sıra müxtəlif istiqamətli və müxtəlif amplitudlu faylarla bloklara parçalanmışdır. Yataqda Məhsuldar qatın, demək olar ki, bütün lay dəstələri neftli-qazlıdır; kiçik bir sahədə Orta Abşeronun da neftliliyi aşkar edilmişdir. Məhsuldar qatın kəsilişində 26 ədəd sərbəst işlənmə obyektı ayrılmışdır. Kollektorların məsaməliliyi 23–27%, keçiriciliyi 90–600 mD diapazonunda dəyişir. Neftin xüs.ç. Məhsuldar qatın alt şöbə-

sində 0,916–0,926, üst şöbəsində 0,865–0,914-dür. Yatağın sənaye üsulla işlənilməsinə 1871 ildən başlanmışdır. 2010 ildə qaz hasil edilmişdir. Uzun müddət (140 il) istismarda olan horizontların lay təzyiqi 60–90% azalmışdır.

**BALAXNÁ** – RF-də, Nijni Novqorod vil.-nin q.-ində şəhər. Balaxna r-nunun mərkəzi. Əh. 55,7 min (2005). Volqa çayında gəmi dayanacağı. D.y. st.

Şəhər 1474 ildən məlumdur. Adı ilk dəfə 1536 ildə rus salnamələrində çəkilir; B.-ni dağıtdıqdan sonra Kazan xanı Səfa Gəray burada qala saldırmışdır. 16 əsrin 2-ci yarısı – 18 əsrdə B. duz hasilatı və taxıl ticarətinin mühüm mərkəzi, 17 əsrin ortalarından gəmiqayıma mərkəzi olmuşdur. 18–19 əsrlərdə B. Rusiyada kərpic və boyalı şirli kaşı istehsalının, həmçinin krujevaçılığın ən iri mərkəzlərindən idi. Volqa çayı sahilinə yaxın salınmış düzbucaq formalı qalanın taxta divarları və bürcləri 1730 ildə yanmışdır. Torpaq səddinin yerində 1825 ildə bulvar salınmışdır. Yaşayış məskənində Pokrov və Rojdestvo monastırlarının tikililəri yerləşirdi. Onlardan Pokrov (1648) və İsanın mövludu (1675) kilsələri qalmışdır. Digər abidələrdən Troitsa qəbiristanlığı (1784) və Sreteniye (1807) kilsələri, 18 əsrin ortaları – 19 əsrin yaşayış tikililəri var. 1930-cu illərdə Pravdink qəs. salınmışdır; yaşayış evləri, mədəniyyət sarayı, K. Minin heykəli (1980-ci illərdə Nijni Novqoroddan gətirilmişdir). Qəzet kağızı və mebel, radiorele aparatları istehsalı; tikij f-ki, ot və çörək kombinatları və s. Diyarşünaslıq muzeyi var. B.-nin yaxın ətrafları oyma dekorlu taxta kənd evləri ilə məşhurdur (oyma nümunələri muzeylərdədir).

**BALAXNÁ MƏDƏNİYYƏTİ** – Oka çayının aşağı axarında və Orta Volqabo-



Balaxanı abidələri. Şakir ağa türbəsi. 15 əsr.



yunda (q.-də Murom ş.-ndən ş.-də Sviyaqa çayına qədər) Neolit dövrünə (4-cü minilliyin ortaları – 3-cü minilliyin 2-ci yarısı) aid arxeoloji mədəniyyət. Abidələrin tədqiqinə 19 əsrin sonlarından başlanılmış (V.V. Dokuçayev, V.İ. Kamenski, V.A. Qorodsov), 1934 ildə O.N. Bader və M.V. Voyevodski tərəfindən B.m. ayrıca mədəniyyət kimi müəyyənləşdirilmişdir. Məskənlər ocaqları və divar boyu düzülüş taxtları olan yarımqazmalardan ibarətdir. Basma, balıqqulağı və dırnaq batıqları, həmçinin aypara, bucaq və s. şəkilli daraqvarı ştamp izləri ilə bəzədilmiş sivri və dairəvi oturacaqlı qablar tapılmışdır. Erkən abidələr üçün qabların tam naxışlanması, sonrakı dövr üçün isə bəzi hissələrin bəzədilməsi səciyyəvidir. B.m. üçün ox ucluqları, iki tərəfdən re-tuşlu yarpaqşəkilli və üçbucaq formalı nizələr, qaşovlar, bıçaqlar, cilalanmış is-kənə və kərkilər, yerli çaxmaqdaşı, əhəng-dəşi və şistdən düzəldilmiş qurslar xarakterikdir. Yerli əhalinin məşğuliyyəti ovçuluq, balıqçılıq və yığıcılıq olmuşdur.

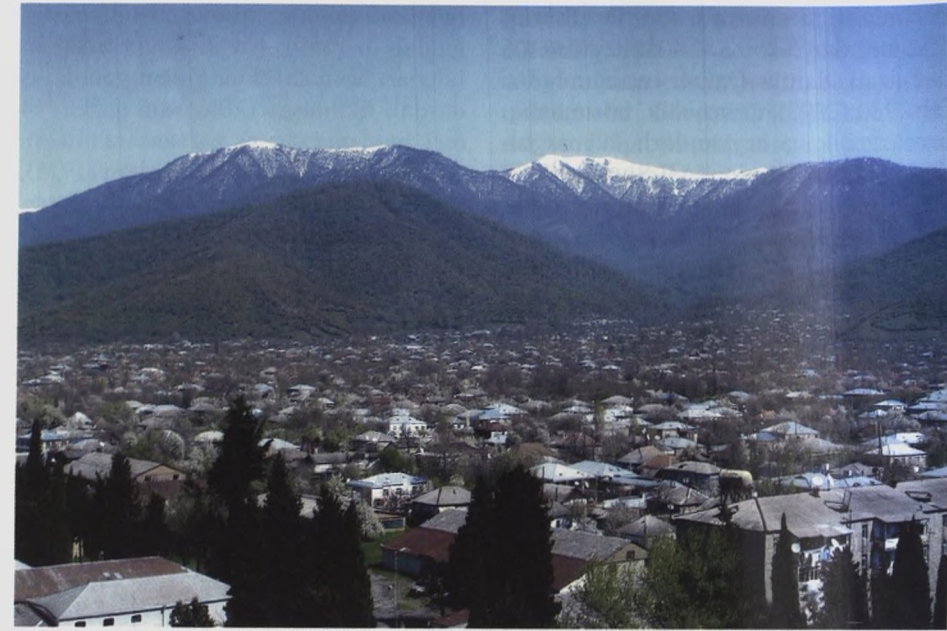

Balakən şəhərindən görünüşü.

$km^2$ . Əh. 89,7 min (2008). R-n şm.-ş.-dən Rusiya Federasiyası (Dağ. Resp.), şm.-q.-dən və c.-q.-dən Gürc., ş.-dən Zaqatala r-nu ilə həmsərhəddir. R-nda 1 şəhər, 1 qəs., 57 kənd var (2008). Mərkəzi Balakən ş.-dir.

**Təbiət.** R-nun relyefi şm.-ş.-də dağlıq, c.-da və c.-q.-də düzənlikdir. Şm.-da – Baş Qafqaz silsiləsinin suayırıcında Rusiya Federasiyası ilə sərhəd boyunca Quton (3648 m), Tinov-Rosso (3385 m) və s. zirvələr var. Düzənlik hissədə Antropogen, dağlıq hissədə isə Yura və Tabası çöküntüləri yayılmışdır. Kolçedan-poli-metal (Filizçay, Tenros, Kasdağ, Katex), gil yataqları var. İqlimi mülayim isti və yarımrütubətli subtropikdir; yüksək dağlıq yerlərdə soyuq və rütubətlidir. Orta temp-r yanvarda  $-7,8^{\circ}C$ -dən  $-1,5^{\circ}C$ -yədək, iyulda  $10,5-24,5^{\circ}C$ -dir. İllik yağıntı  $600-1400$  mm-dir. Çay şəbəkəsi (Balakən, Mazım, Qanıx, Katex) sıxdır. Əsasən, qonur dağ-meşə, allüvial çəmən-meşə və allüvial çəmən torpaqları yayılmışdır. R-nun şm. və şm.-ş. hissələrində meşələr (palıd, fıstıq, vələs və s.) geniş yer

tutur. Yüksək dağlıq yerlərdə subalp və Alp çəmənliyi yayılmışdır. Heyvanları: dağkeçisi (tur), maral, cüyür, qonur ayı, köpgər (qarapaça), çöldonuzu, meşə və daşlıq dələsi, süleysin və s. Quşları: qar-tal, şahin, qırqovul və s. *Zaqatala Dövlət Qoruğunun* 2/3 hissəsi (16560 ha) B.r. ərazisindədir.

**Əhali.** Orta sıxlıq  $1 km^2$ -də 99 nəfərdir. Kənd əhalisi 88,7%-dir. Balakən ş., Qabaqcöl qəs., Hənifələr, Katex, Mahamalar k.-ləri iri yaşayış məntəqələridir.

**Təsərrüfat.** B.r. Şəki-Zaqatala iqtisadi rayonuna daxildir. Təsərrüfatında heyvandarlıq, taxılçılıq, meyvəçilik və tərəvəzçilik əhəmiyyətli yer tutur. R-nun vahid torpaq fondu 92487 ha, əkin sahəsi 18020 ha [6948 ha-ı çoxillik bitkilər (1.1.2011), 3003 ha-ı həyatı sahələr, 311 ha-ı biçənəklər, 8563 ha-ı otlaqlardır] təşkil edir. Aqrar islahatından sonra 20817 ailəyə 14655 ha pay torpağı verilmişdir (1.1.2010). B.r.-nda "Azza" firması, M.Ə. Sabir ad. birgə təsərrüfat, "Şəfəq" istehsal kooperativi və s. k.t. müəssisələri; "Dərya-R" fındıq emalı müəssisəsi, "Balakənkerpic" MMC, qumçınqıl z-du, beton məmulatları z-du. "Azəryeməsnəy" MMC və s. iri sənaye müəssisələri; "İş Bankı Azərbaycan", "Beynəlxalq bank" və "Kapital bank"ın filialları fəaliyyət göstərir. İqtisadi əlaqələr sahəsində "Konserv" ASC Qazaxıstan müxtəlif meyvə şirələri, "AZ-AQRO" MMC MDB ölkələrinə fermentləşmiş tütün ixrac edir. Fiziki şəxslər tərəfindən tədarük olunan xurma məhsulu Rusiya, Ukrayna və s. ölkələrə göndərilir. Resp.

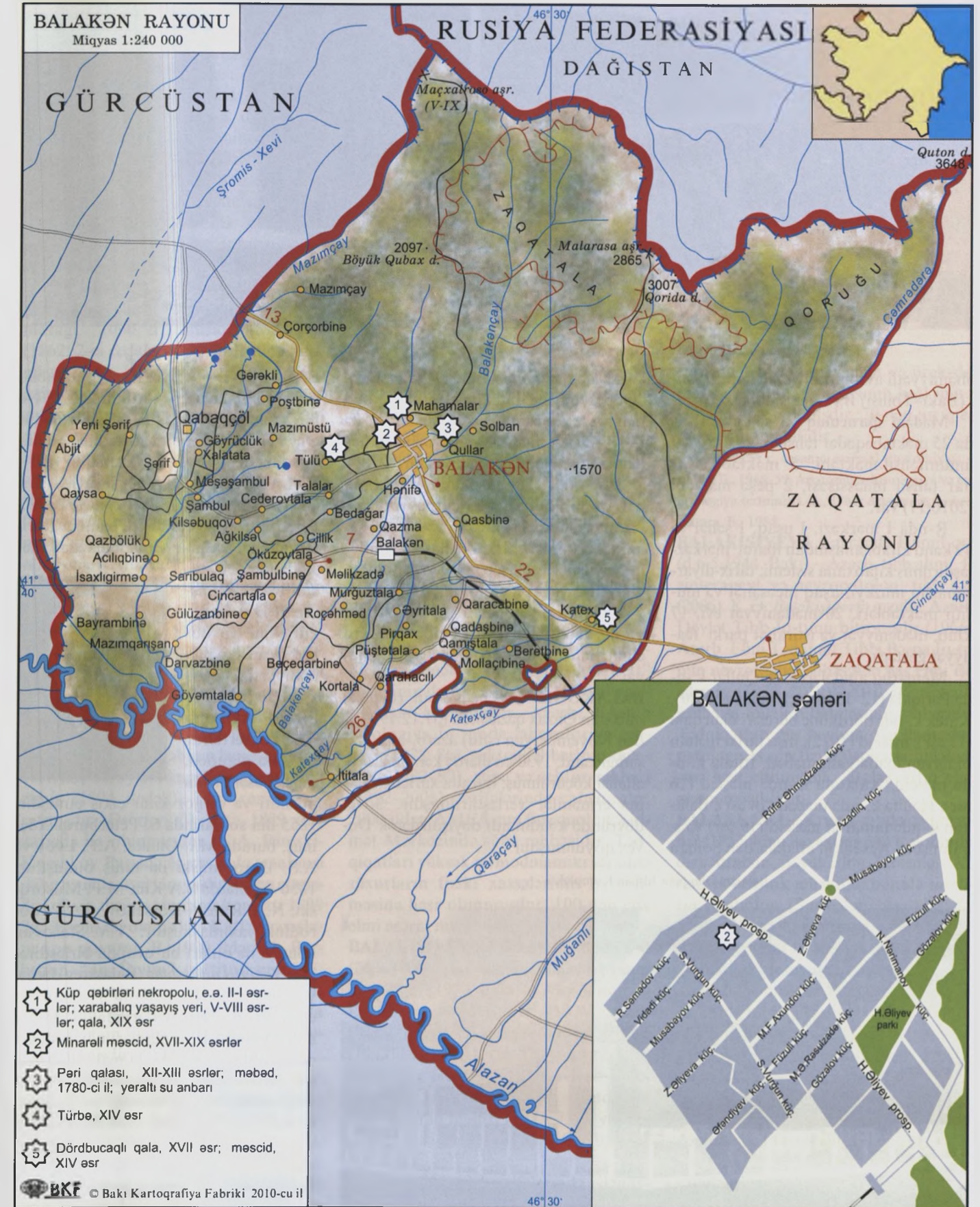





Heydər Əliyev ad. mədəniyyət və istirahət parkı.



Katex şəlaləsi.

əhəmiyyətli avtomobil yollarının 31 km-i (Bakı-Tbilisi) B.r. ərazisindən keçir.

**Mədəni quruculuq və səhiyyə.** R-nda 25 məktəbəqədər təhsil müəssisəsi, 49 ümumtəhsil məktəbi, 5 məktəbdənkənar təhsil müəssisəsi, 2 peşə məktəbi (2010/11) var.

R-nda 1 mərkəzi, 1 uşaq, 1 şəhər və 49 kənd kitabxanasından ibarət mərkəzləşdirilmiş kitabxana sistemi, tarix-diyarşünaslıq muzeyi, uşaq incəsənət və musiqi məktəbləri, 20 mədəniyyət evi, 17 klub, mədəniyyət və istirahət parkı fəaliyyət göstərir.

Memarlıq abidələrindən Qullar k.-ndə Pəriqala (12–13 əsrlər), məbəəd (1780), Katex k.-ndə dördkünc bürcləri olan qala (17 əsr), məscid (1912), inşa tarixi məlum olmayan ibadətqah, məbəəd, İtitala k.-ndə məscid, Xalatala k.-ndə məscid (16 əsr), Hənifə k.-ndə məbəəd (14 əsr), Balakən ş.-ndə minarəli məscid (19 əsr) və s. qalmışdır. Arxeoloji abidələrdən Solban

Balakən Olimpiya İdman Kompleksi.



k.-ndə qədim qəbiristanlıq (11–12 əsrlər), "Qübek qayası" adlanan yerdə "Noxo mağarası" qorunub saxlanmışdır. Ş.-də 1941–45 illər müharibəsində həlak olmuş həmyerlilərə abidə qoyulmuşdur.

B.r.-nda 556 çarpayılıq (əhalinin hər 10 min nəfərinə 63 çarpay) 6 xəstəxana (mərkəzi r-n, uşaq və 4 kənd sahə xəstəxanası), 8 kənd həkim ambulatoriyası, 19 feldşer-mama məntəqəsi, gigiyena və epidemiologiya mərkəzi, 148 həkim, o cümlədən 15 stomatoloq və diş həkimi, 548 orta tibb işçisi (o cümlədən 61 feldşer-mama və mama) var (1.10.2009).

**BALAKƏND** – Yelizavetpol (Gəncə) qub.-nın Qazax qəzasında (31.12.1937 ildən Noyemberyan r-nu) azərb.-ların yaşadığı kənd. 1930-cu illərdə kəndin azərb. əhalisi köçürülmüş, burada xaricdən gəlmə ermənilər yerləşdirilmişdir. Sovet dövründə kəndin adı dəyişdirilərək Dovex qoyulmuşdur.

**BALAKƏND** – Azərb. Resp. Sabirabad r-nunun Qalağayın ə.d.-ndə kənd. R-n mərkəzindən 6 km c.-da, düzənlikdədir. Əh. 777 (2008). Ümumi orta məktəb, kitabxana, feldşer-mama məntəqəsi var.

**BALAKİREV** Mili Alekseyeviç (2.1.1837, Nijni Novqorod – 29.5.1910, S.-Peterburq) – rus bəstəkarı, pianoçu, dirijor, ictimai xadimi. Xırda mülkədar ailəsindəndir. Ev musiqi təhsili almışdır. A.D. Uhtışevin Nijni Novqorodun musiqi mədəniyyəti mərkəzinə çevrilmiş evində təşkil olunan konsertlərdə ilk dəfə pianoçu, musiqi əsərlərinin müəllifi və dirijor kimi çıxış etmişdir. 1855 ilin sonlarında S.-Peterburqa köçmüş, burada M.İ. Qlinka, A.F. Lvov və A.S. Darqomijski ilə tanış olmuşdur. 1856–62 illərdə S.A.Küi, M.P. Musorqski, N.A. Rimski-Korsakov və A.P. Borodinlə yaxınlaşmışdır; V.V. Stasovun köməyi ilə onları bir qrupda birləşdirərək, *Yeni rus məktəbinə* (Balakirev dərnəyi, bax "Qüdrətli dəstə") rəhbərlik etmişdir. B., bəzi əsərlərində ondan əxz etdiyi kompozisiya planlarını həyata keçirmiş P.İ. Çaykovski ilə məktublaşmışdır. 1862 ildən Q.Y. Lomakinlə birlikdə təsis etdiyi Pulsuz musiqi məktəbinin konsertlərinə rəhbərlik etmişdir; 1867–69 illərdə Rusiya musiqi cəmiyyətinin (RMC) baş dirijoru işləmiş, rus bəstəkarlarının (M.İ. Qlinkanın əsərlərinin dirijor təfsirinin əsasını qoymuşdur), həmçinin B. Smetana, H. Berlioz, F. List,



R.Şuman və F.Şopenin musiqisinin təbliği ilə məşğul olmuşdur. 1866–67 illərdə Praqada M.İ. Qlinkanın operalarına dirijorluq etmişdir. Milli musiqi materialına istinad edərək ispan marşı (1857; 2-ci redaksiyası İspan uvertürası, 1886) və üç rus xalq mahnısı mövzusunda (1858; 2-ci redaksiyası 1881) simfonik uvertürələr yazmış, "Ruslan və Lyudmila" operasının Şərq koloritinin təsiri ilə "İslamey" (1869, N.Q. Rubinşteynə həsr olunmuşdur) virtuoz fp. fantaziyasını və "Tamar" (təqr. 1882) simfonik poemasını yaratmışdır. Hər iki əsərin əsasını təşkil edən milli melodiyları B. 1863, 1864, 1868 illərdə Qafqaza səfəri zamanı yazıya almışdır. B.-in xalq mahnılarına peşəkar marağı "1000 il" musiqi lövhəsində (1862; 2-ci redaksiyası "Rusiya" simfonik poeması, 1887; yeni redaksiyası 1907) özünü göstərmişdir. RMC ilə barışmaz ziddiyyətlər, Pulsuz musiqi məktəbi konsertlərinin maliyyə iflasına uğraması, ailəni təmin edə bilməməsi (1869 ildə atasının ölümündən sonra bacıları onun himayəsində qalmışdı) B.-i dirijorluq fəaliyyətini müvəqqəti olaraq dayandıрмаğa məcbur etmişdi. Sıxıntı içərisində olmasına baxmayaraq, Moskva konservatoriyasında prof. yerini tutmaqdan imtina etmişdir. İdeali olan M.İ. Qlinkaya sədaqətini qoruyub saxlamış B., Qlinkanın da sonradan fikirləşdiyi kimi, pravoslav kilsə musiqisinin Qərbi Avropa bəstəkarlıq ənənələri ilə sintezi qənaətinə gəlmiş və 1880-ci illərdə aktiv musiqi fəaliyyətinə qayıtmışdır. 1881 ildə yenidən Pulsuz musiqi məktəbinin başçısı olmuş, 1883 ildə Saray xor kapellasına rəhbərlik etmiş (1894 ilədək), kilsə xorları yaratmışdır. Əsərləri ilk dəfə 1889 ildə xaricdə ifa olunmuşdur (N.A. Rimski-Korsakov Parisdə üç rus xalq mahnısı mövzusunda uvertüraya dirijorluq etmişdir). B.-in dirijor kimi son konserti 1899 ildə Berlin-də olmuşdur. Kütləvi çıxışlara son qoyaraq B. 1900 ildən H. Berliozun "Te Deum" partiturasının, F. Şopenin əsərlərinin, 1902 ildən isə M.İ. Qlinkanın əsərlərinin (S.M. Lyapunovla birlikdə) tam külliyyatının nəşrlərini redaktə etmişdir.

Əsərləri arasında orkestr üçün 2 simfoniya (C-dur, 1864–97; d-moll, 1907–08), üçhissəli süita (1901–09, S.M. Lyapunov tərəfindən tamamlanmışdır), U. Şekspirin "Kral Lir" faciəsinə musiqi (1858–61, 2-ci redaksiyası 1905); fp. ilə orkestr üçün 2 konsert (fis-moll, 1855; Es-dur, 1861–62, 1909–10, Lyapunov ta-

mamlamışdır); fp. üçün sonatlar (b-moll, 1856–57; b-moll, 1905), sonatina (C-dur, 1909), skerso, mazurkalar, vals-lar və s.; romanslar, o cümlədən "Quldu-run nəğməsi", "Yanıma gəl" (A.V. Koltsovun şeirlərinə), "Gürcü nəğməsi" (A.S. Puşkinin şeirinə), "Səlimin nəğməsi", "Yəhudi melodiyası", "Qızıl balığın nəğməsi", "Yuxu" (M.Y. Lermontovun şeirlərinə); xorlar və s. var.

**BALAKİŞİBƏYLİ** Şahin Əbdülhəlim oğlu (d.5.1.1938, İsmayıllı) – Azərb. geofiziki, geologiya-mineralogiya e.d. (1992). 1960 ildə Azərb. Sənaye İn-tunu bitirmişdir. Əmək fəaliyyətinə "Azərneft" Birliyinin dəniz geofiziki kəşfiyyat kontorunda başlamışdır. Azərb. EA-nın Geologiya İn-tunda laboratoriya rəhbəri (1978–86), sektor rəhbərinin müavini (1982–92), şöbə və sektor rəhbəri (1992–2006) vəzifələrində çalışmışdır. 2006 ildən AMEA-nın Seysmoloji Xidmət Mərkəzində şöbə rəhbəridir. Tədqiqatları yüksək termodinamiki şəraitdə süxurların fiziki xassələrinin öyrənilməsinə həsr olunmuşdur. 100-dən çox elmi əsərin müəllifidir.



Balaklava.

**BALAKİŞİYEV** Kamil Əbdülsalam oğlu (20.9.1906, Bakı yaxınlığındakı Novxanı k. – 22.11.1973, Bakı) – Azərb. morfoloq-anatomu, tibb e.d. (1936), prof. (1938), Azərb. SSR əməkdar elm xadimi (1942). Azərb. Dövlət Un-tinin tibb fakültəsini bitirmişdir (1926). Azərb. Dövlət Tibb İn-tunda normal anatomiya kafedrasının müdiri (1937–73), eyni zamanda müalicə-profilaktika fakültəsinin dekanı (1941–44) və elmi işlər üzrə prorektor (1946–63) vəzifələrində işləmişdir. Tədqiqatları vəzirlərin yaş morfoloqiyasına, ətraf sinirlərin kötük daxili qu-

ruluşuna, topoqrafiyasına və ürək-damar sistemi anatomiyasının bəzi məsələlərinə həsr edilmişdir. 70-dən artıq elmi əsərin müəllifidir.

**BALAKİŞİYEV** Kamil Əbdülsalam oğlu (20.9.1906, Bakı yaxınlığındakı Novxanı k. – 22.11.1973, Bakı) – Azərb. morfoloq-anatomu, tibb e.d. (1936), prof. (1938), Azərb. SSR əməkdar elm xadimi (1942). Azərb. Dövlət Un-tinin tibb fakültəsini bitirmişdir (1926). Azərb. Dövlət Tibb İn-tunda normal anatomiya kafedrasının müdiri (1937–73), eyni zamanda müalicə-profilaktika fakültəsinin dekanı (1941–44) və elmi işlər üzrə prorektor (1946–63) vəzifələrində işləmişdir. Tədqiqatları vəzirlərin yaş morfoloqiyasına, ətraf sinirlərin kötük daxili qu-

ruluşuna, topoqrafiyasına və ürək-damar sistemi anatomiyasının bəzi məsələlərinə həsr edilmişdir. 70-dən artıq elmi əsərin müəllifidir.

Əsərləri: İnsanın normal anatomiyası. 4 cildə. B., 1948–59; Anatomiya, histologiya və embriologiya terminləri. B., 1961; Anatomik nomenklatura. B., 1964.

**BALAKİŞİYEV** Fəxrəndə Kamil qızı (d.6.5.1944, Bakı) – Azərb. tibb alimi, fizioterapevt və nevropatoloq, tibb e.d. (2006). K.Ə. *Balakışiyevin* qızıdır. Azərb. Dövlət Tibb İn-tunu bitirmişdir (1966). Azərb. Elmi Tədqiqat Tibbi Bərpa İn-tunun nevrologiya şöbəsində baş elmi işçi işləmiş (1973–2010), 2010 ildən fiziki üsullarla müalicə bölməsinin rəhbəridir. Tədqiqatları baş beyinin qan damarları patologiyasının fiziki üsullarla müalicəsinə həsr edilmişdir. 80-dən artıq elmi əsərin müəllifidir.

**BALAKLAVA** – Krım y-a-nda qədim şəhər (1957 ildən Sevastopolun tərkibindədir). Strabon, Böyük Plini, Ptolemey, Arrian və b. antik müəlliflər burada *tavrların* Simbolon (Simvolon, yaxud Palakion) adlı məskəni qeyd etmişlər. 1357 ildə genuyalılar tərəfindən işğal olunmuş, Çembalo koloniyasına çevrilmişdi (Genuya qalasının qalıqları dövrümüzədək çatmışdır). 1475 ildə türklər buranı tutaraq B. ("balıq yuvası") adlandırmışlar. 1783 ildə Krımın tərkibində Rusiyaya qatılmış, hərbi port olmuşdur. Rusiya-Türkiyə (1768–74) və Krım (1853–56) müharibələri zamanı B.-nin yaxınlığında döyüşlər baş vermişdir.

**BALAKOVO** – RF-də, Saratov vil.-nin ş.-ində şəhər. Balakovo r-nunun mərkəzi. Əh. 199,6 min (2005). Volqa çayı sahilindədir. D.y. st. Çay portu. Aeroport.





Balakovo şəhərindən görünüşü.

18 əsrin 1-ci yarısından məlumdur. B. kəndi 1762 il manifestinə əsasən Rəç-Politadan qayıtmış köhnə təriqətçilər tərəfindən salınmışdır; 1913 ildən şəhərdir. Müq. Troitsa kilsəsi (1909–14), P. Maltsevin malikanəsi (1880; 20 əsrin əvvəllərində yenidən qurulmuşdur) və s.; bir neçə ali məktəbin filialları, Saratov rəssamlıq muzeyinin filialı (1977), şəhərin tarixi muzeyi (1986), dram teatrı (1997 ildən) var. B. Rusiyanın Avropa hissəsində ən iri energetika mərkəzidir (Balakovo AES-i, Saratov SES-i, İES-4). Kimyəvi lif, ölkənin ən iri avtomobil z-dları üçün rezin-texnika məmulatı (təqr. 3 min adda), mineral gübrə istehsalı; ət və pivə kombinatları və s. var.

**BALAKUH** – İranın Zəncan ostanında kənd. Mərkəzi şəhristanının Sirdan bölgəsinin Yuxarı Tarım kəndistanında, Sirdan qəs.-ndən 114 km şm.-ş.-dədir.

**BALAKÜRD** – Azərb. Resp. Goranboy r-nunda kənd. Balakürd ə.d.-nin mərkəzi. R-n mərkəzindən 10 km c.-ş.-də, Gəncə-Qazax düzənliyindədir. Əh. 1816 (2008); pambıqçılıq və taxılçılıqla məşğuldur. Tam orta məktəb, klub, kitabxana, tibb məntəqəsi, rabitə şöbəsi var.

**BALAQ**, k ə l ç ə , x ö t ə k – camış balasına verilən ad.

**BALAQAN** (fars. “balaxanə” sözündən – balkon) – yarımkaşlarda, xalq gəzintilərində teatr, sirk və s. tamaşalar üçün müvəqqəti bina, həmçinin tamaşanın özü. Rusiyada B.-lar 18 əsrin ortalarından – 20 əsrin əvvəllərində mövcud olmuşdur. Müxtəlif tamaşalar (qeyri-adi, şarlatan tryukları, irihəcmli feeriya, balet, xor və orkestrlərin çıxışları) göstərmək üçün nəzərdə tutulmuşdu. B.-da həmçinin folklor personajlarının iştirakı ilə pantomimalar, xalq komediyaları tamaşaya qoyulurdu, Bibliya sjuetləri əsasında tamaşalar, qısa məişət səhnəcikləri (bayram oyunları) oynanırdı. Burada petruşkacılar, carçılar və rayok göstərənlər çıxış

edirdilər. Tryuk arlekinadaları (ən məşhur təşkilatçıları – fransız Leman, onun şagirdləri Leqat qardaşları və V.K. Berq), həmçinin məzhəkələr, effektiv döyüş səhnələri xüsusilə populyar idi.

**BALAQAN ÇÖLLƏRİ** – RF-də, İrkutsk vil.-ndə yüksəklik (450–650 m). İrkutsk-Balaqan meşə-çölünün şm. hissəsi. Unqa və Zalari çayları arasında (Anqara hövzəsi), həmçinin Anqaranın enli terraslarındadır. Relyefi parçalanmışdır. Yağının illik miqdarı 275 mm-ədəkdir. Qara və çimli-karbonatlı torpaqlarda çəmənçöllər; ağcaqovaq, tozağacı və qaraşam meşə sahələri yayılmışdır. Çox hissəsi şumlanır. Karst inkişaf etmişdir.

**BALAQARDAŞOV** Qardaşbala İmanlı oğlu (15.5.1928, Şamaxı r-nunun Sündük. – 1.5.1991, həmin kənddə) – Sosialist Əməyi Qəhrəmanı (1948). Şamaxı r-nundakı təsərrüfatda baş baytar işləmişdir. 1948 ildə qoyunçuluq sahəsində yüksək əmək göstəricilərinə nail olmuşdur.

**BALAQUSARQIŞLAQ** – Azərb. Resp. Xaçmaz r-nunun Qusarçay ə.d.-ndə kənd. R-n mərkəzindən 25 km şm.-q.-də, Xaçmaz-Xudat avtomobil yolunun 5 km-liyindədir. Əh. 196 (2009); tərəvəzçilik, taxılçılıq və maldarlıqla məşğuldur.

**BALALAYKA** – lyütna tipli, barmaqla çalınan rus simli musiqi aləti. Təqr. 17 əsrin 2-ci yarısında meydana gəlmişdir. Qədim rus *domra* musiqi alətinin növü olduğu ehtimal edilir. 18 əsrin sonu – 19 əsrdə kənd və şəhər həyatında çox populyar olmuşdur. Adının təqlidi mənası var; etimologiyası B.-da ifaya qeyri-ciddi sənət kimi yanaşmaq ənənəsini nəzərə çarpdırır. 1880–90-cı illərdə V.V. Andreyevin



Balalayka.

təşəbbüsü və iştirakı ilə təkmilləşdirilmişdir. Andreyev B.-sı adlandırılan alət üç-künc korpusdan, üzərində 16–29 oyma pərdəsi olan qoldan və 3 simdən ibarətdir. Səsdüzümü xromatikdir. 1890-cı illərdə B. alətləri ailəsi (prima, sekunda, alt, bas, kontrabas) yaradılmış, sonralar bu alətlər rus xalq çalğı alətləri orkestrlərinə daxil edilmişdir. B.-primadan solo konsert aləti kimi geniş istifadə olunur.

**BALALIQ** (uterus, metria) – dişi heyvanlarda cinsiyyət axarının xüsusi şöbəsi; B. yolunun genişlənmiş hissəsi. Qalın əzələli divarı var, qanla yaxşı təchiz olunur. Uz. 3–10 sm, eni 7–12 sm-dir. B. girdə qurdlarda, buğumayaqlılarda, mol-yusklarda, ibtidai onurğalıların əksəriyyətində (bəzi qığırdaqlı balıqlarda və diridoğan sümüklü balıqların hamısında), bəzi suda-quruda yaşayanlarda, bir çox sürünənlərdə, quşlarda və bütün məməlilərdə var.

B. yolunun bitişmə dərəcəsi asılı olaraq B.-in 4 tipi ayırılır: i k i l ə ş m i ş B. (uterus duplex) – hər biri ayrıca dəliklə (bəzi gəmiricilərdə, fillərdə və s.) ümumi B. yoluna açılır; i k i b ö l ü m l ü B. (uterus bipartitus) həmçinin iki B.-dir, lakin arxa şöbələri (bəzi gəmiricilər, gövşəyənlər, donuzlar və yırtıcılarda) bir-birinə bitişmişdir və balalıq yoluna bir ümumi ağızla açılır; i k i b u y n u z l u B. (uterus bicornis) – məməlilərdə ən çox yayılmış B. tipidir; B.-in balalıq yoluna açılan tək cismində birləşən iki balalıq buynuzundan (bir çox yırtıcılarda, həşəratyeyənlərdə, balınakimilərdə, cütdırnaqlılarda və təkdirnaqlılarda) ibarətdir; s a d ə B. (uterus simplex) – iki balalıq yoluna açılan tək cisməndən ibarətdir (əliqanadlıların çoxunda, primatlarda).

**BALALIQTƏPƏ** – Şimali Toxaristanda (Özbəkistanın Surxandərya vil.-nin Anqorsk r-nu) 7 əsrə aid qəs. L.İ. Albaum tərəfindən aşkar edilmişdir (1953–55). Çiy kərpicdən tikilmiş qəs. gildən hazırlanmış kvadrat platforma (30×30 m) üzərində olmuşdur. 7 əsrin əvvəllərində daxili həyat



Camub divarı



Qarh divarı

Balalıqtəpə. Divar rəsmləri. Rekonstruksiya.

ətrafında tikililər inşa edilmişdir; 7 əsrin ortalarında həyat tikilib abadlaşdırılmışdır. Tikililərin birində ziyafət məclisi təsvir edilmiş divar rəsmləri olmuşdur. B. 7 əsrin 2-ci yarısında yanmış, əsrin sonlarında bərpa edilmişdir; divarlarında rəsmlər olan tikili uğursuz bərpa cəhdindən sonra hörülmüş, tikilinin damına aparıcı pilləkən düzəldilmişdir. B. 8 əsrin əvvəllərindən boş qalmış və dağılmışdır. **BALAMBANQAN** – Yava a.-nın ş.-ində mövcud olmuş knyazlıq. 16 əsrdə *Macapahit* imperiyasının parçalanması nəticəsində yaranmışdır. 17 əsrdə arxipelagda *şivayizmin* dayağı olmuşdur. 1639 ildə *Mataram* dövlətinin müsəlman sultanı Aqunq B.-i tutduqdan sonra buranın əhalisi islamı qəbul etmişdir. 1743 ildə B.-in ərazisi Hollandiyanın Ost-Hind şirkətinin hakimiyyətinə keçmişdir.

**BALAMETOV** Əsrəf Balamet oğlu (d.27.1.1947, Qusar r-nunun Əcəxur k.) – energetika sahəsində Azərb. alimi, texnika e.d. (1994), prof. (2011). Azərb. Neft və Kimya İn-tunu (1971) bitirmişdir. 1971–92 illərdə Azərb. Elmi Tədqiqat Energetika İn-tunda mühəndis, kiçik elmi işçi, böyük elmi işçi, şöbə müdiri, hesablama mərkəzinin müdiri, direktor müavini vəzifələrində işləmiş, 1993 ildən laboratoriya rəhbəridir. Tədqiqatları mürəkkəb elektroenergetika sistemləri rejimlərinin riyazi modelləşdirilməsi üsullarına həsr olunmuşdur. 150 elmi əsərin, o cümlədən 3 monoqrafıyanın müəllifidir. Beynəlxalq elmi konfrans və simpoziumlarda iştirak etmişdir. Elmi kadrların hazırlanmasında xidməti var.

Ə s ə r l ə r i: Модели и методы расчёта установившихся режимов электрических сетей с учетом коронирования проводов. Б., 2005; Ме-

тоды расчёта потерь мощности и энергии в электрических сетях энергосистем. Б., 2006; Методы анализа установившихся режимов электроэнергетических систем. Абакан, 2009.

**BALAMİ** Əbu Əli Məhəmməd ibn Məhəmməd (?–974) Samani hökmdarları I Əbdülməlik ibn Nuhun [954–961] və I Mənsur ibn Nuhun [961–976] vəziri. 963 ildə *Təbəri*nin ümumi tarixə dair əsərinin fars dilində müxtəsər variantını tərtib etmişdir. B.-nin “Tarix-i Təbəri” adlı kitabı yeni fars dilində yazılan və dövrümüzədək gəlib çatmış ilk tarixi əsərdir. Kitabda Təbəriyin əsərində olmayan bir sıra qiymətli məlumatlar vardır. “Tarix-i Təbəri” fransız, türk, urdu, ərəb dillərinə tərcümə edilmişdir.

**BALAMİR**, B a l a m b e r (? – 378) – hunların *başbuğu*. B.-in nə vaxt hun tayfa ittifaqının rəhbəri olduğu haqqında dəqiq məlumat yoxdur. Mənbələrə görə, onun başçılığı ilə hun tayfalarının böyük yürüşləri 374 ildən etibarən başlamışdır. Həmin il B. *ostqotları* özünə tabe etmişdi. Bir müddət sonra ostqotların bir qismi üsyan qaldırmış, lakin Erak çayı sahilində məğlubiyətə uğrayaraq Pannoniyaya köçmüşlər (375). B. ostqot kralı Hermanarixin ölümündən sonra Hunimundu (hərflə mənada “hun ağızlı”) taxta çıxarmışdı; həmin vaxtdan onların hökmdarını özü təyin edirdi.

Mükəmməl süvari taktikası tətbiq edən B. Dnepr sahilində *vestqotlara* ağır zərbə endirmişdi; onların kralı Atanarix tabeliyindəki vestqotlarla Roma imperiyasının sərhədinə doğru qaçmaq məcburiyyətində qalmışdı (376). 378 ilin yazında kəşfiyyət xarakterli yürüş təşkil edən B. qot, alan və german tayfalarından ibarət mütəşəkkil köməkçi dəstələrlə Dunay

çayını keçmiş və Frakiyaya gəlmişdi. Bir müddət sonra hunlar Pannoniyaya qədər irəliləmişdilər. B.-in hakimiyyəti dövründə Roma imperiyasının şm. əyalətlərindən İspaniyaya qədər olan ərazilər hunların əlinə keçmişdi. B.-in başçılığı ilə hunların qısa müddət ərzində geniş ərazilərdə yayılması Avropanın etnik mənərəsinin dəyişməsinə səbəb olmuşdu (bax *Xalqların böyük köçü*).

Ə d: И о р д а н. О происхождении и деяниях гетов. М., 1960; Ка ф е с о ğ л у İ. Türk Milli Kültürü. İstanbul, 1993.

**BALAMÜRSƏL** – Azərb.-da xalq seleksiyası yolu ilə alınmış nar sortu. Kolunun hünd. 3 m-ədək, budaqları tikan-sız, yarpaqları iri, lansetşəkillidir. Meyvəsi girdə, tünd-moruğu, qalın qabıqlıdır; ən irisi 400–500 q ağırlığında olur. Oktyabrın əvvəlində yetişir. Dənəsi orta irilikdə, toxumu nazik və uzunsovdur. Arakəsmə pərdələri qalındır. Dadı meyxəşdir. Şirəsində 14,3% şəkər, 2,09% limon turşusu var. Hər kolundan 30–50 kq məhsul yığılır. Əsasən, Ağsu, Göyçay, Ucar, Ağdam və s. bölgələrdə becərilir.

**BALAN** – İranın Şərqi Azərbaycan ostanında kənd. Əhər şəhristanının Kəlibər bölgəsinin Gərmaduz kəndistanında, Kəlibər qəs.-ndən 30 km şm.-ş.-dədir.

**BALAN** – İranın Şərqi Azərbaycan ostanında kənd. Əhər şəhristanının Kəlibər bölgəsinin Meşəpara kəndistanında, Kəlibər qəs.-ndən 17 km c.-q.-dədir.

**BALANÇİN** (Balanchine) Core (asl adı və soyadı Georgi Melitonoviç Balançivadze; 22.1.1904, S.-Peterburq – 30.4.1983, Nyu-York) – rus və Amerika balet artisti, xoreoqraf, pedaqoq. M.A.

*Balançivadzenin* oğludur. 1921 ildə Petroqrada teatr məktəbini bitirmişdir. 1920–23 illərdə Petroqrada konservatoriyasında oxumuşdur. 1921–24 illərdə Dövlət Akademik Opera və Balet Teatrında (indiki Mariya teatrı) çıxış etmişdir. 1924 ildə Almaniyada qastrolda olmuşdur. 1925–29 illərdə S.P. Dyagilevin rus balet truppasının baletmeysteri işləmiş, müxtəlif janrlarda tamaşalar hazırlamışdır: “Barabau” farsı, (V. Riyeti, 1925), “Pişik” (A. Soqe, 1927) və “Fərsiz oğul” (S.S. Prokofyev, 1929) baletləri. B. yaradıcılığı üçün İ.F. Stravinskiyin “Apollon Musaget” (1928) baletinin





böyük əhəmiyyəti olmuşdur. O, ilk dəfə olaraq klassik nümunələrə əsaslanan və eyni zamanda prinsip etibarını onlardan fərqlənən, dəyişdirilmiş və zənginləşdirilmiş rəqs formalarını tam dolğunluğu ilə əks etdirmişdir. Bu istiqamət 1934 ildən sonra B.-in yaradıcılığında daha geniş inkişaf etmişdir. 1932–33 illərdə “Balle rüs de Monte-Karlo” truppasının xoreoqrafı olmuşdur. 1933 ildə “Balle 1933”-ü təşkil etmişdir. 1933 ildən ABŞ-da işləmişdir. 1930–40-cı illərdə L. Kyörsteyn ilə birlikdə Amerika balet məktəbini və bir neçə truppa (“Amerikan balle”, “Balle karavan”, “Balle sosa-yeti”) yaradaraq amerikan baletinin əsasını qoymuşdur. B.-in 1948 ildə meydana gəlmiş “*Nyu-York siti balle*” truppası 21 əsrin əvvəllərində də ABŞ-da ən məşhur truppa olaraq qalmaqdadır. B. rəqs üçün nəzərdə tutulmayan (süjet, demək olar ki, olmur, məzmun musiqili-xoreoqrafik obrazların inkişafında açılır) instrumental və ya simfonik musiqi əsasında 150-yə yaxın balet yaratmışdır. O, P.İ. Çaykovskinin (“Serenada”, 1934; “Balle emperial”, 1941; “Allegro brillante”, 1956; “Çaykovskinin üçüncü süitəsi”, 1970; “Motsartiana”, 1933 və 1981), İ.S. Baxın (“Konçerto barokko”, 1940), J. Bizenin (“Do major simfoniyası”, 1947), İ.F. Stravinskının (“Pəri öpüşü”, 1937, “Orfey”, 1948, “Simurq quşu”, 1949; “Aqon”, 1957; “Qiyətli daş-qaş” baletinə “Yaqutlar” adı ilə daxil edilmiş “Kapriçcio”, 1967; “Nuh və tufan”, 1982, “Orkestr üçün variyasiyalar”, 1982) və b.-nin musiqisi əsasında balet tamaşaları hazırlamış, F. Mendelsonun musiqisi əsasında “Yay gecəsində yuxu”, (1962) və N.D. Nabokovun “Don Kixot” (1965) əsərlərinin əsasında çoxpərdəli süjetli tamaşalar yaratmışdır. P.İ. Çaykovskinin “Şelkunçik” (1954), A.K. Qlazunovun “Raymonda” (1955), L. Delibin “Koppeliya” (1974) kimi klassik baletlərinin yeni quruluşunu vermişdir. B. balet tamaşalarının yeni tipini yaratmışdır. Onun baletləri rəqslərin rəng-rəngliyi, zərifliyi, hərəkətlərin virtuoz işlənilib hazırlanması ilə seçilir. O, klassik balet dilinin yeni imkanlarını müəyyən etmiş, onu zənginləşdirmişdir. B. sənəti xoreoqrafiyada yeni istiqamətin formalaşmasına imkan yaratmış, bir çox ölkələrdə onun ardıcılıqları meydana gəlmişdir. Bakıda qastrolda olmuşdur.

**BALANÇIVADZE** Andrey Melitonoviç (1.6.1906, S.-Peterburq – 28.4.1992, Tbilisi) – gürcü bəstəkarı. M.A. *Balan-*

*çivadzenin* oğludur. SSRİ xalq artisti (1968). SSRİ Dövlət mükafatı laureatı (1946, 1947). Sosialist Əməyi Qəhrəmanı (1986). Tbilisi (1926, M.M. İppolitov-İvanovun sinfini) və Leninqrad konservatoriyalarını (1931) bitirmişdir. Tbilisi konservatoriyasında dərs demişdir (1937 ildən, 1940 ildən prof.). 1941–48 illərdə Gürc. SSR Dövlət Simfonik Orkestrinin bədii rəhbəri, 1953–61 və 1968–73 illərdə Gürcüstan Bəstəkarlar İttifaqının sədri (1973–79 illərdə fəxri sədr) olmuşdur. İlk gürcü baleti olan “Mzeçabuki” (1936 ildə Tbilisidə tamaşaya qoyulmuşdur, baletmeyster V.M. Çabukiani; 1938 ildə “Dağların qəlbi” adı ilə Leninqradda, sonra SSRİ-nin digər şəhərlərində tamaşaya qoyulmuşdur), həmçinin “Həyat səhifələri” (1961), “Mtsiri” (1964) baletlərinin, “Mzia” (1949) və “Qızıl toy” lirik-komik operalarının (1970; hər ikisi Tbilisidə tamaşaya qoyulmuşdur) müəllifidir. Gürcü simfonik və fp. musiqisi sahəsində novatorudur. 4 simfoniya (1944–84), 4 fp. konserti, simfonik lövhələr, kamera musiqisi, xor və mahnılar, teatr tamaşalarına və kinofilmlərə musiqi bəstələmişdir.

**BALANÇIVADZE** Meliton Antonoviç (5.1.1863, Kutaisi yaxınlığında Banoca k. – 21.11.1937, Kutaisi) – gürcü bəstəkarı, musiqi xadimi. Gürc. SSR xalq artisti (1933). Milli bəstəkarlıq məktəbinin banilərindən biridir. 1880 ildən Tbilisi Opera Teatrında çıxış etmişdir. 1889 ildən Peterburq konservatoriyasında (1891 ildən N.A. Rimski-Korsakovun sinfində) təhsil almış, həmçinin 1881 ildən başladığı milli folkloru yazıyaalma fəaliyyətini davam etdirmiş, S.-Peterburq və Rusiyanın digər ş.-lərində etnoqrafik ansambların iştirakı ilə “Gürcü konsertləri” təşkil etmişdir. 1897 ildə S.-Peterburqda, sonra Tbilisidə onun yeganə operası “Məkrli Tamara” hissələrlə ifa olunmuşdur (3-cü redaksiyası “Məkrli Darecan” adı ilə oğlu ilə birlikdə hazırlanmış, 1937 ildə Moskvada tamaşaya qoyulmuşdur). 1918 ildə Gürcüstana qayıtmış, Kutaisidə musiqi məktəbi təsis etmişdir (indi onun adını daşıyır). Romanların, kantatın, xor və simfonik orkestr üçün mahnıların müəllifidir.



**BALÁNDİN** Aleksey Aleksandroviç (20.12.1898, Yeniseysk, digər məlumatlara görə S.-Peterburq – 22.5.1967, Moskva) – fiziki kimya sahəsində rus alimi. SSRİ EA akad. (1946). SSRİ Dövlət mükafatı laureatı (1946). Moskva Un-tinin tibb fakültəsində (1916–17), Tomsk Un-tinin tibb, sonra isə kimya fakültəsində (1917–20), Petroqrad Un-tinin kimya şöbəsində oxumuş (1920–21; eyni zamanda Radium İn-tunda V.Q. Xlopinin rəhbərliyi altında işləmişdir), Moskva Un-tinin fizika-riyaziyyat fakültəsinin təbiyyat şöbəsində təhsil almışdır (1921–23). N.D. Zelinskının rəhbərliyi altında aspiranturanı bitirdikdən (1928) sonra MDU-nun nəzdindəki Kimya İn-tunda çalışmışdır. 1929–30 illərdə Almaniyaya və Fransada elmi ezamiyyətdə olmuş, M. *Bodenşteynin* laboratoriyasında işləmişdir. 1930 ildən MDU-da üzvi kataliz üzrə mühazirələr oxumuşdur (1934 ildən prof.). SSRİ EA-nın Üzvi Kimya İn-tunda üzvi kataliz laboratoriyasının rəhbəri; MDU-da kimya fakültəsinin dekanı (1948–49) olmuşdur. İki dəfə (1936–39; 1949–53) repressiyaya məruz qalmışdır. Tədqiqatları, əsasən, üzvi kataliz sahəsindədir. Katalizin multiplet nəzəriyyəsinin əsaslarını yaratmış və işləyib hazırlamışdır (1929). Çox sayda heterogen-katalitik reaksiyaların aktivləşmə enerjisini təcrübi təyin etmiş (1933), axar sistemlərdə reaksiyaların kinetik tənliyini təklif etmiş (1936), üzvi katalitik reaksiyaların təsnifatlaşdırılmasının prinsiplərini (1932–42), reagentlərin katalizatorlarla rabitə enerjisinin təyini üsullarını (1950), qarışıqların hidrogenləşməsinin kinetik ayrılmasının hesablanması üsullarını (1960-cı illər) işləyib hazırlamışdır.

D.İ. Mendeleev ad. (1936) və S.V. Lebedev ad. (1945) mükafatları almışdır. Rusiya EA 1992 ildə A.A. Balandin ad. mükafatı təsis etmişdir.

Əsəri: Современное состояние мультиплетной теории гетерогенного катализа. М., 1968; Избранные труды. М., 1972.

**BALANDYÉ** (Balandier) Jorj Leon (d.21.12.1920, Fransa, Ayviller-e-Lyomon) – fransız antropoloqu və sosioloqu, afrikaşünas, Fransa siyasi antropologiya məktəbinin banisi. Sorbonnanın filologi-



ya fakültəsində və Etnologiya İn-tunda (M. Moss və M. Leyridən) təhsil almışdır. Parisdə *İnsan muzeyində* (1945 ildən) və Ali normal məktəbdə (1961–66) işləmiş, Dakardakı Fransa Qara Afrika İn-tunda Mərkəzə (1946–48) rəhbərlik etmiş, Afrika tədqiqatlar mərkəzinin, Elmi tədqiqatlar milli mərkəzində Afrika sosiologiyası və coğrafiyası laboratoriyasının əsasını (1966) qoymuş, Ali praktik məktəbinin elm üzrə direktor müavini (1954 ildən), Siyasi tədqiqatlar in-tunun prof.-u (1952–61), bir sıra digər vəzifələrdə çalışmışdır. “Cahiers internationaux de sociologie” jurnalının baş redaktoru (1965 ildən) olmuşdur. 1946–48 və 1960–61 illərdə Seneqal, Mavritaniya, Gvineya və Konqoda (Brazzavil) arxeoloji tədqiqatlar aparmışdır.

K. *Levi-Stros*la yanaşı B. 20 əsrin ortaları fransız antropologiyasında “nəzəri inqilabın” təşəbbüsçüsü kimi tanınmışdır. Afrikanın ənənəvi dövlətsiz və dövləti cəmiyyətlərində siyasi və idarəçilik mexanizmlərini, onların müstəmləkəçilik və müstəmləkəçilikdənsonrakı dövrlərdə transformasiyalarını tədqiq etmişdir (“üçüncü dünya” anlayışının müəlliflərindən biridir). Müasir dövrün siyasi sistemlərinin ümumi nəzəriyyəsinə dair əsərlərində siyasi fenomenləri, onların struktur təhlili ilə birlikdə dəyişikliklər, varislik və təşəkkül dinamikasında nəzərdən keçirmişdir. B. siyasi sistemlərin ideal modelləri ilə real sosial gerçəklik arasındakı uyğunsuzluğu nəzərə almağı zəruri saymışdır (“müasir dövrün dinamik sosiologiyası”). B.-yə görə, hər bir tarixi dövrdə istənilən cəmiyyətdə həm daha qədim siyasi təşkilolunma elementləri, həm də yeni təşkilolunma əlamətləri mövcuddur; istənilən siyasi sistemin (müasir qərb demokratiyası daxil olmaqla) immanent və dəfədiməz dayanıqsızlığı, həmçinin onun dəyişikliklərə və böhranlara məruz qalması bununla izah olunur.

Əsərləri: Sociologie actuelle de l’Afrique noire. P., 1955; Afrique ambiguë. P., 1957; Anthropologie politique. P., 1967; Le Grand système. P., 2001; Civilisés, dit-on. P., 2003.

**BALANİT** – kişi cinsiyyət üzvü başcıqının iltihabı. B., adətən, pülüyün iltihabı – postit ilə birlikdə olur. Əsasən, uşaqlarda *fimoz* zamanı baş verir. Müxtəlif bakteriyalardan, sidiyin yubanmasından, pülüyün kisəciyində əmələ gələn yığıntılardan, infeksiyanın sidik kanalından cinsiyyət üzvü başcıqına yayılmasından törənə bilər. Ümumi xəstəliklərdən şəkərli diabet, allergik xəstəliklər (ekzema, övrə)



Balanovo nekropolundan tapılmış gil qablar və dəlikli daş baltalar.

və s. B.-in inkişaf etməsinə səbəb ola bilər. B. ağrı, sidik ifrazı zamanı sancı, cinsiyyət üzvü başcıqının dərisinin və pülüyün qızarması, irinli ifrazat, qasıq limfa düyünlərinin böyüməsi ilə təzahür edir. Müalicəsi: antibiotiklər, dezinfeksiyaedici məhlullarla vanna və s.; fimoz və residiv verən (təkrarlanan) B. diabetlə əlaqəli olduqda – cərrahi əməliyyat.

**BALANQODA** – Şri-Lanka a.-nda Daş dövrünə aid arxeoloji mədəniyyətlər. Mezolit dövrünə aid Bellan-Bandi-Palassa mədəniyyəti və onun ənənələrinin davamçısı olan, keramikanın, nadir cilalanmış alətlərin, əkinçiliyin əsaslarını meydana gəlməsi ilə səciyyələnən Neolit dövrünə aid Uduppiyan mədəniyyəti müəyyən edilmişdir. B. mədəniyyət ənənəsinin sonu e.ə. I-ci minilliyin ortalarında Seylona indiki *sinqalların* əcdadları olan *hind-ari dilləri* daşıyıcılarının gəlməsi ilə bağlıdır.

**BALANOFORKİMİLƏR** (Balanophoraceae) – ikləpəli ot bitkisi fəsiləsi. Bu və ya digər dərəcədə xlorofili olmayan və bitki köklərində məskunlaşan parazitlərdir. Yeraltı hissəsi sahib bitkinin kökləri üzərində yerləşmiş yumruvarı, budaqlanan kökümsovdur. Kökümsovunda əmələ gələn çiçək qrupu (çox vaxt əlvan) pulcuşşəkilli yarpaqlarla örtülmüş ötlü qısa gövdələr ucunda torpağın səthinə çıxır. Çiçəkləri xırda, bircinsiyətli, kasacağı reduksiya uğramışdır; diş çiçəkləri, əsa-

Balanoforkimilər. Lanqsdorfiya (Balanophoraceae. Langsdorffia).



sən çiçəkyanlıqsız, erkək çiçəkləri, adətən taclıdır. Meyvəsi fındıqşəkilli, yaxud çəyirdəyəbənzərdir. 18 cinsi (120 növü) məlumdur. Birevli, yaxud ikievli bitki olan B., əsasən, rütubətli tropik meşələrdə, bəzən subtropik qurşaqlarda bitir. Balanophora (tropik Asiyada və Avstraliyada 12 növü) və Langsdorffia (tropik Amerikada 1 növü) mumşəkilli qatran balanoforinlə zəngindir; yerli əhali bundan şam kimi istifadə edir. Lophophytum mirabilenin (Cənubi Amerika) kökümsovunda tibbdə tətbiq edilən nişasta, lofofitin və s. çoxdur.

**BALÁNOVO NEKROPOLU** – Orta Volqaboyunda (Çuvaşstanın Kozlov r-nu) Orta Tunc dövrünə (e.ə. 3-cü minilliyin 2-ci yarısı) aid qəbiristanlıq. Balanovo k. yaxınlığındakı Karabay təpəsində yerləşir. Qazıntılar 1934, 1936–37, 1940, 1957, 1977 illərdə O.N. Bader, M.S. Aki-mova və V.F. Kaxovski tərəfindən aparılmışdır. 76 məzarlıqdan 119 qəbir tapılmışdır. Hörmə qutular və ya kərtmələr yerləşdirilmiş qəbirlərin üstü tir döşəmə ilə örtülüdür; xeyrat mərasiminin izləri var; kişilər sağ, qadınlar isə sol böyrü üstə, bükülü vəziyyətdə basdırılmışdır. Dəfn avadanlığı qablar (o cümlədən kürəvi amforalar), dəlikli və pazşəkilli daş baltalar, ox ucluqları, mis nizə ucluqları, baltalar, bəzək əşyaları və s.-dən ibarətdir. Antopoloji baxımdan Aralıq dənizi antropoloji tipinə aiddirlər. B.n. Şərqi Avropada Tunc dövrünə aid ən böyük nekropollardan biridir. Volqa-Oka çayarası *Fatyanov mədəniyyəti* ilə Atlikasinsk meşə-çöl mədəniyyəti (bax *Döyüş baltaları mədəniyyəti*). *Qaytanlı keramika mədəniyyəti*) ənənələrinin qarşılıqlı əlaqələrini əks edir.

**BALANS** (fr. balance, hərfən – tərəzi, tarazlıq) – hər hansı bir təzahürü, onun ayrı-ayrı tərəflərini müqayisə, yaxud qarşı-qoyma yolu ilə səciyyələndirən göstəricilər sistemi; eyni bir miqdarda pulun, əmtənin daxilolmasını (mədaxili) və xərc-







Erkən inkişaf mərhələsində baş verən gizli B. zamanı kliniki əlamətlər olmadan dölün sorulması tam və ya natamam ola bilər. B.-dan dəyən ziyan nəticəsində k.t. heyvanlarında balavermə və məhsuldarlıq aşağı düşür, onların müalicəsinə məsrəflər qoyulur.

**BALASƏNG** – İranın Şərqi Azərbaycan ostanında kənd. Əhər şəhristanının Kəlibər bölgəsinin Kəlibər qəs.-ndən 5 km şm.-dədir.

**BALASOLTANLI** – Azərb. Resp. Qubadlı r-nunda kənd. Balasoltanlı ə.d.-nin (Balasoltanlı, Qaraimanlı, Padar k.-ləri daxildir) mərkəzi. R-n mərkəzindən 10,7 km şm.-ş.-də, Həkəri çayının sol sahilində, düzənlikdədir. Əh. 213 (2008); işğaldan (1993, avqust) əvvəl maldarlıq, taxılçılıq, tütünçülük, üzümçülük, baramaçılıqla məşğul olmuşdur. Orta məktəb, klub, kitabxana, feldşer-mama məntəqəsi, rabitə şöbəsi, üzümün ilkin emalı z-du var idi.

**BALAŞ** Yolanda (d.12.12.1936, Timişoara) – rumın idmançısı. Hünd.-ə tullanma üzrə 17-ci Yay Olimpiya Oyunları (1960, Roma; 1,85 m), 18-ci Yay Olimpiya Oyunları (1964, Tokio; 1,90 m) və Avropa çempionu (1958, 1962). Dəfələrlə dünya rekordçusu; dünya rekordunu 16 sm təzələmişdir (1,75 m-dən 1,91 m-ədək).

**BALAŞIXA** – RF-də, Moskva vil.-nin mərkəzi hissəsində şəhər, Balaşixa r-nunun mərkəzi. Əh. 181,5 min (2005). Pexorka çayı sahilindədir. D.y.st. 1830 ildə əsas qoyulmuş mahud f-kinin yaxınlığında qəs. kimi salınmışdır; 1939 ildən şəhərdir. 18 əsrin sonu – 19 əsrin əvvəllərinə aid malikanə ansambları, kilsə tiki-

liləri, teatr və oranjereya; filialları ilə birlikdə 4 ali məktəb, tarix-diyarşünaslıq muzeyi var. B.-da müntəzəm olaraq “Slavyan görüşləri” beynəlxalq ədəbiyyat və incəsənət festivalı, bədii döymə festivalı, nəfəs və xor musiqisi müsabiqələri və s. keçirilir.

B. sənaye və elm-texnika mərkəzidir. ETİ-lər, iri elm-sənaye birlikləri: “Kriogenmaş”, mexaniki tökmə z-du, “Rubin” aviasiya korporasiyası, “345-ci mexaniki zavod”, həmçinin yüngül və yeyinti sənayesi müəssisələri var.

**BALAŞOV** – RF-də, Saratov vil.-nin q.-ində şəhər. Balaşov r-nunun mərkəzi. Əh. 96,7 min (2005). Oka-Don düzənliyində, Xopyor çayı sahilindədir. Avtomobil və dəmir yolları qovşağı. 18 əsrin əvvəlindən Balaşovo imarət kəndi kimi məlumdur. 1780 ildən qəza şəhəri, 1828 ildən r-n mərkəzi, 1954–57 illərdə isə Balaşov vil.-nin mərkəzi olmuşdur. B.-da tacir V. Dyakovun şəhər malikanəsi (20 əsrin əvvəli), Şöhrət monumeti (1980), Ali məktəb (o cümlədən Saratov Dövlət Un-tinin) filialları, diyarşünaslıq muzeyi (10 əsrin əvvəli), dram teatri (1918 ildən) var. Qoşqu (traktor və minik avtomobilləri üçün) istehsalı, toxuculuq müəssisələri; ət-konserv, şəkər kombinatları və s. var.

**BALAŞURGÜL** – İranın Ərdəbil ostanında kənd. Mərkəzi şəhristanının Germi bölgəsinin Xosrovlu kəndistanında, Germi qəs.-ndən 42 km q.-dədir.

**BALAT** (lat. palatium – “düz yer”, “daş döşənmiş yer”, “döşənmiş yol”) – antik Milet ş.-nin xarabalıqları üzərində salınmış orta əsrlər ticarət portu, şəhər. B. adı

ilə İraq, Fələstin və Türkiyədə (Anadolu) bəzi yerlər, İspaniyada bugünkü Eilat adlı ərazi, Suriyada keçmiş Roma yolunun üstündə əl-Balat, Beyt-ül-Balat adlı yerlər mövcuddur.

Hələ 9–10 əsrlərdə Egey dənizində aqalıq edən türk dəniz quldurları B.-a tez-tez hücum edirdilər. 11 əsrdə Səlcuqların fəthi şəhərin yenidən canlanmasına təkan verdi. 11–13 əsrlərdə B. Anadolunun iri ticarət portuna çevrildi. Yazılı mənbələrə görə, 1517 ildə B. 2500 nəfərdən artıq əhalisi olan böyük qəs. idi. 17 əsrdən həm dəniz quldurlarının hücumları, həm də bataqlıqların törətdiyi qızdırma xəstəliyinin yayılması nəticəsində B. tədricən əhəmiyyətini itirdi. 1670-ci illərdə B.-ı “dağıdılmış, viran olunmuş şəhər və qala” kimi təsvir edən Evliya Çələbi burada yalnız 200-ə qədər evin (1000 nəfərə yaxın), bir karvansaranın və kiçik camenin olduğunu yazırdı. 1706 ildə təbii fəlakətlər və vəba epidemiyası nəticəsində qəs.-də 150–200 nəfər sakin qalmışdı. 19 əsrin sonlarında B. boşalmış, qışda çobanların sığındığı yerə çevrilmişdi. 20 əsrin əvvəllərində burada yaranmış kənd 1955 ildə baş vermiş zəlzələ nəticəsində dağılmış və 2 km aralıqda yenidən salınmışdır.

**BALATI** – bax *Acıtma*.

**BALATON** – Macarıstanda göl. Orta Dunay ovalığında Bakon d.-nın c.-ş. ətəyində, 106 m hünd.-dədir. Sah. 598 km<sup>2</sup>, uz. 77 km, eni 14 km-ə qədərdir. Maks. dərinlik 11 m-dir. B.-a çoxlu xırda çay (ən böyüyü Zala) tökülür; B.-dan isə Şio çayı başlanır və o, kanallar sistemi vasitəsilə Dunay çayı ilə əlaqələnir. Çökəkliyi tektonik mənşəlidir. Sahilləri, əsasən, düzənlikdir (bəzi yerləri bataqlıqlaşmışdır), yalnız Bakon d.-na yönəlmiş sahilləri sıldırım və hündürdür (bəzi yerləri girintili-cıxıntılıdır). Noyabr-dan aprel-ədək donmuş olur. Buzun qalınlığı 20 sm-ə çatır. Yayda suyunun temp-ru təq. 20°C-dir. Səviyyəsi dəyişkəndir. Suyunun kimyəvi tərkibi (sulfatlı-karbonatlı) Mərkəzi Avropa göllərinin çoxundan fərqlənir. Gəmiçiliyə yararlıdır. Balıq ovlanır. B. və ətrafı beynəlxalq əhəmiyyətli kurort r-nudur. Şiofok, Kesthey ş.-ləri B. sahilindədir. Ətrafında Tixan və Kişbalaton qoruqları var.

**BALATONFÜRED** – Macarıstanda balneoloji iqlim kurortu. Budapeştdən c.-q.-də, Balaton gölünün sahilindədir. Mülayim kontinental qışa (yanvarın orta temp-ru –2°C), ilqı yaya (iyulun orta temp-ru 21°C) malikdir. Yağıntı az düşür



Balaton gölü.

(ildə təq. 700 mm). Karbon qazlı, sulfatlı-hidrokarbonatlı mineral su bulaqlarından, əsasən, ürək-damar xəstəlikləri və maddələr mübadiləsi pozulmasının müalicəsində istifadə olunur. Su idmanı və turizm mərkəzidir.

**BALAVAT** – qədimdə İmqur-Ellil adlı Aşşur şəhəri olmuşdur. Hal-hazırda İraqda Dəclə çayının sol sahilində kənddir. B.-da üzərində III Salmanasarin e.ə. 859–848 illərdəki hərbi yürüşləri təsvir olunmuş bürünc məbəd qapıları (“Balavat qapıları”) tapılmışdır.

**BALAYEV** Aydın Hüseyin oğlu (d.19.11.1956, Bakı) – Azərb. tarixçisi, tarix e.d. (2001). Azərb. Dövlət Un-tini bitirmişdir (1980). 1982 ildən AMEA-nın Arxeologiya və Etnoqrafiya İn-tunda çalışır. 1983–85 illərdə Moskva Dövlət Un-tində elmi təcrübə keçmişdir. Tədqiqatları Azərb. xalqının etnogenezi, etnodil prosesləri, milli azlıqlar, etnodemografiya, Azərb. milli azadlıq hərəkatı və etnopolitologiya məsələlərinin öyrənilməsinə həsr olunmuşdur. 100-ə yaxın elmi əsərin, o cümlədən 3 monoqrafiya və bir neçə kitabın müəllifidir.

Əsərləri: Azərbaycanское национальное движение в 1917–1918 гг. Б., 1998; Этноязыковые процессы в Азербайджане в XIX–XX вв. Б., 2005; Азербайджанские тюрки: процессы формирования нации и национальной идентичности на рубеже XIX–XX вв. Б., 2010.

**BALAYEV** Rasim Əhməd oğlu (d.8.8.1948, Ağsu) – Azərb. kinoaktyoru. Azərb. Resp. xalq artisti (1982), Azərb. Resp. Dövlət mükafatı laureatı (1986). Azərb. İncəsənət İn-tunu bitirmişdir (1969). 1972 ildən “Azərbaycanfilm” in aktyorudur. Nəsimi (“Nəsimi”, rej. H. Seyidbəyli, 1973; 1974 ildə Moskvada keçirilən 7-ci Ümumittifaq kinofestiva-

lında kişi rolunun ən yaxşı ifaçısı mükafatına layiq görülmüşdür), Azər (“Ömrün ilk saati”, rej. A. Babayev, 1973), Babək (“Babək”, rej. E. Quliyev, 1979), Səlim bəy (“Atları yəhərləyin”, rej. Ə. Mahmudov, 1985), Rüstəmov (“Alman klinikasına şəxsi səfər”, rej. R. İsmayılov, 1988) rolları B.-in yaradıcılıq nailiyyətidir. B.-in ifası üçün obrazın daxili aləminə dərinləndirilməsinə, onu müxtəlif ştrixlərlə zənginləşdirmək məharəti səciyyəvidir. “Qatır Məmməd” (rej. R. Ocaqov, 1974), “Dədə Qorqud” (rej. T. Tağızadə, 1975), “Arxadan vurulan zərbə” (rej. A. Babayev, 1977), “İliq dənizdə buz parçası” (rej. Y. Qusman, 1983), “Göz qabağında şeytan” (rej. O. Mirqasımov, 1987), “Lətifə” (rej. N. Musayev, 1989) və s. filmlərdə yaddaqalan obrazlar yaratmışdır. Xarici kinostudiyaların istehsal etdiyi filmlərdə də çəkilmişdir: “Azadlıq şirin sözdür” (rej. V. Jalakyaviçyus, 1970, “Mosfilm”), “Əli



R. Balayev Nəsimi rolunda.



şimşəkli atlı” (rej. H. Hacıqasımov, 1975, M. Qorki ad. kinostudiya, Moskva), “Pusqu” (rej. M. Aripov, 1977, Tacikistan), “Yer kürəsi dairəvi olmasaydı” (rej. İ. Quzner, 1980, Almaniya), “Odlu yollarla” (1981, rej. Ş. Abbasov) və “Oyanma” (rej. L. Fayziyev, 1984, hər ikisi Özbəkistan), “Düvlər zindanı” (rej. H. Məmmədzadə, 1993, İran), “Qanayan yara Bosna – Mavi karanlıq” (rej. Y. Çakmaklı, 1994, Türkiyə), “İbrahim Gülşəni həzrətləri” (rej. Aykut Düz, 1996, Türkiyə), 1995–2008 illərdə “Həm ziyarət, həm ticarət” (rej. R. Ocaqov, 1995), “Yarasa” (rej. A. Salayev, 1995), “Otel otağı” (rej. R. Ocaqov, 1998), “Nə gözəldir bu dünya” (rej. E. Quliyev, 1999), “Küçələrə su səpmişəm” (rej. N. Feyzullayev, 2004), “Cavid ömrü” (rej. R. Həsənoğlu, 2007), “Qala” (rej. Ş. Nəcəfzadə, 2008) filmlərinə çəkilmişdir. 1990 ildən Azərb. Kinematografçılar İttifaqı İdarə Heyətinin birinci katibidir. Azərb. Resp.-nin “Şöhrət” ordeni ilə təltif edilmişdir.

**BALAYEV** Rəsul Ənvər oğlu (d.2.8.1956, İsmayılı r-nunun Lahic qəs.) – Azərb. iqtisadçısı, iqtisad e.d. (2003), prof. (2004). Azərb. Xalq Təsərrüfatı İn-tunu bitirmişdir (1978). Ümumittifaq Elmi Tədqiqat Layihə-Texnoloji İn-tunun Azərb. filialında (1978–81), 1985 ildən Azərb. Xalq Təsərrüfatı İn-tunda (indiki ADİU) müəllim, baş müəllim, dosent işləmiş, 2009 ildən kafedra müdiridir. Tədqiqatları real sektorun inkişafı, aqrar iqtisadiyyat və urbanizasiya problemləri, büdcə-vergi münasibətləri, müasir informasiya texnologiyalarının tətbiqi məsələlərinə həsr olunmuşdur. 80-dən çox elmi əsərin, o cümlədən 4 monoqrafiyanın müəllifidir. Elmi kadrların hazırlanmasında xidməti var. Beynəlxalq simpozium və konfranslarda iştirak etmişdir.

Əsərləri: Urbanizasiya zonalarının ərzaq problemi. B., 1998; Urbanizasiya: şəhər iqtisadiyyatı və ərzaq problemləri. B., 2007

**BALAYEVA** Həlimət Məcid qızı (1910, Balakən r-nunun Talalar k. – 2001–həmin k.-də) – Sosialist Əməyi Qəhrəmanı (1949). 1948 ildə tütünçülük sahəsində yüksək əmək göstəricilərinə nail olmuşdur. Lenin ordeni ilə təltif edilmişdir.



Balaşixa şəhərindən görünüşü.







Balballar.

**BALBA** – Azərb.-in Zaqatala, Balakən, Qax bölgələrində geniş yayılmış yemək növü, şilə. Düyü suda bişirilir, üzünə xırda doğranmış göyerti (ispanaq, keşniş, cincilim, qazayağı, göy soğan), suda çalınmış un tökülür, hazır olana yaxın isə yağ, isladılmış lavaşana, duz, istiot və çalınmış yumurta əlavə edilir.

**BALBAL** – şaquli vəziyyətdə qoyulmuş yonulmamış daş sütun; qədim türk xalqlarında qəhrəman və peşəkar döyüşçülərin xatirəsinə ucaldılmış abidənin (xatirə kompleksinin) bir hissəsi (e.ə. 2 əsr – eramızın 8 əsri). B. sözünə Orxon-Yenisey yazılarında, qədim Çin salnamələrində rast gəlinir. B. qəhrəmanın öldürdüyü hər bir düşmənin təcəssümü idi. Bir şəxsni öldürdüyü düşmənin ruhunu həlak olmuş dostuna həsr edilməsi mərasimi də mövcud idi. Bu mərasim də B.-in qoyulması ilə qeyd olunurdu. Təkbətək döyüşlərin etikasından irəli gələn B.-lar ünvanlı idi: bəzən daş abidələrdə məğlub olmuş zadəganların titulları göstərilirdi. *Türk xaqanlığında* B.-lar daş heykəlin qarşısında (əsasən, şərq istiqamətində) qoyulurdu. Onlarla B.-dan ibarət olan sıralar da mövcuddur. Sərkərdələrin anim kompleksləri (*Bilgə xaqan və Kül-Teginin stelaları*) uzunluğu 2–3 km olan B. sıralarından ibarət idi.

**BALBAN** Qiyasəddin (1200–1287, Dehli) – Dehli sultanı [1266–87]. Atası qırçaq xanı olmuşdur. Gənc yaşlarında kiçik qardaşı ilə birlikdə əsir düşmüş, 1233 ildə Dehli sultanı İltutmuş tərəfindən satın alınaraq sarayda tərbiyə almışdı. Sarayda B.-in vəzifəsi artmış, Uluq xan adı ilə məşhurlaşmışdı. Əvvəlcə Sultan Nəsirəddinin [1246–66] naibi, sonralar isə sultan olmuşdur. Qiyasəddin ləqəbi ilə taxta çıxan B. türk əyanlarını

özünə tabe edərək, bəzilərini isə öldürərək mütləq hakimiyyət əldə etmişdi. B. ordunu yenidən qurmuş, ticarət yollarını sahmana salmış, rəbitə-poçt xidmətini, həmçinin geniş casusluq sistemini təmin edən inzibati aparat yaratmışdı. Benqaliyanı tabe etmiş, monqolların hücumlarının qarşısını almışdır. Sarayda fars etiketini yaymış, İran mədəniyyətinin himayədarı olmuşdur.

**BALBAS** – xalq seleksiyası yolu ilə alınmış qədim ətlik-yunluq-südlük, yağlıquyruq, qabayunlu qoyun cinsi. Əsasən, Azərb.-da (Naxçıvan MR), Türkiyədə, İranda yetişdirilir. B. cinsinin buynuzu olmur; başında, ətraflarında qara və ya qəhvəyi xallar olur, qulağı sallaqdır. Qoyunların orta kütləsi 55–60 kq (bəzən 75 kq), qoçlarınki 85–90 kq (bəzən 110 kq) və daha çoxdur. Quyruğunun kütləsi 5–12 kq, ət çıxımı 45–50%-dir. Yunu ağ, parlaq, uzun (12–17 sm) və qabadır. İllik yun məhsulu 2,8–3,2 kq (bəzən 4 kq), təmiz yun çıxarı 50–60%-dir. Balaverməsi yüksəkdir. Hər 100 ana qoyundan 112–120 quzu alınır. B. laktasiya dövründə 125–135 l (maks. 210 l) süd verir; südünün yağlılığı 5,4–7%-dir.

Balbas.



Əd: Байрамов У., Абдуллаев М., Балбасская порода овец. Б., 1973.

**BALBOA** – Panama Resp.-nin pul vahidi; 100 sentesimoya bərabərdir. İspan konkistadoru V. Nunyes de Balboanın adındandır. 1904 ildə dövriyyəyə buraxılmışdır. B.-nin məzənnəsi ABŞ dollarına nisbətə 1:1-dir. Sikkələr: 1 sentesimo, ssentesimo, 1/10 B., 1/4 B., 1/2 B.

Ölkədə əsginaslar rolunu qanuni ödəniş vasitəsi olan ABŞ dolları oynayır.

**BALBÓŞIN** Nikolay Fyodoroviç (d.8.6.1949, Potsdam) – Rusiya idmançısı, SSRİ əməkdar idman ustası (1973). Yunan-Roma güləsi üzrə yarım ağır çəkidə 21-ci Yay Olimpiya Oyunları (1976, Montreal), dünya (1973, 1974, 1977, 1978) və Avropa (1973, 1975–79), SSRİ (1973, 1977, 1984) çempionu olmuşdur.

**BALC** (ing. bulge – qabarıqlıq, qabarma) – Qalaktikada disklə yanaşı onun iki əsas struktur komponentlərindən biri olan sferoidal formada mərkəzi ulduz sıxlaşması. E. Habbal qalaktikalara balc/disk nisbətinə görə yerləşdirməklə onların morfoloji təsnifatını işləyib hazırlamışdır (1925). B.-in diskdən fərqi parlaqlığın paylanması daha çox onun formasındadır: disk yastı, B. isə “qalındır”. Bu onunla bağlıdır ki, ulduzlar diskdə mütəşəkkil hərəkət edir, eyni istiqamətdə fırlanır, B.-da isə ulduzların hərəkəti xaotikdir, onların sürətlərinin dispersiyası adətən 100 km/san-ni keçir. Spiral qalaktikalarda B.-ları elliptik qalaktikalara nisbətən daha sürətlə fırlanır və bu sürətə tam uyğun olaraq yastılanmış izotrop ellipsoidlərə oxşayır.

**BALCANOV** Məhəmməd Bayram oğlu (1879, indiki Qazax r-nunun Muğanlı k. – 27.2.1955, həmin k.-də) – Sosialist Əməyi Qəhrəmanı (1948). 1947 ildə pambıqçılıq sahəsində yüksək əmək göstəricilərinə nail olmuşdur.

**BALÇAND**, B a l a k a n d a (yaradıcılığı 1594–1640 illərə təsadüf edir) – hind boyakarı, moğol miniatur məktəbinin nümayəndəsi. Caminin poetik və ibrətamiz mətnlərdən ibarət “Baharistan” (1595) toplusuna və “Əkbərnamə” (1596–97) əlyazmasına illüstrasiyalar erkən yaradıcılıq işlərindəndir. 17 əsrin I-ci rübündə çəkdiyi hökmdar və zadəgan ailələri nümayəndələrinin portretləri seriyası ilə məşhurlaşmışdır. Zərif dekorativ üslubda, ən xırda detalların diqqətlə işlənilməsi və çoxlu zərin tətbiq edilməsi B. yaradıcılığı üçün səciyyəvidir [racə Saranq Raonun (1615), Asəf Xanın (1620–25),

Cansipər Begin (1630) portretləri, həmçinin imperator Əkbər və imperator Ca-hangirin ikitərəfli portretləri və s.]. “İmperatorun tarixi” (“Padşahnamə”) toplusuna B.-in özünün daxil etdiyi iki avtoportreti də məlumdur. Əsərləri Oksforddakı Bodli kitabxanasında, Londondakı Viktoriya və Albert muzeyində, Vindzor qəsridə və s. saxlanılır.

**BALÇILI** – Azərb. Resp. Göygöl r-nunda kənd. Balçılı ə.d.-nin (Balçılı, Cümşüdlü k.-ləri daxildir) mərkəzi. R-n mərkəzindən 24 km şm.-q.-dədir. Əh. 2007 (2008); əkinçilik, quşçuluq, arıçılıq və maldarlıqla məşğuldur. 2 tam orta məktəb, kitabxana, həkim ambulatoriyası, mədəniyyət evi, uşaq bağçası var.

**BALÇILI** – Azərb. Resp. Yevlax r-nunda kənd. Balçılı ə.d.-nin (Balçılı, Ağqıraqılı k.-ləri daxildir) mərkəzi. R-n mərkəzindən 20 km şm.-q.-də, Kür çayının sağ sahilindədir. Əh. 1040 (2008); əkinçilik və maldarlıqla məşğuldur. Tam orta məktəb, uşaq bağçası, feldşer-mama məntəqəsi var.

**BALÇILI KURQANLARI** – Azərb. Resp.-nin Göygöl r-nunun Balçılı k. yaxınlığında e.ə. 2-ci minilliyin sonuna aid qəbir abidələri. B.k.-ndan tunc təbəzrin, toppuz, niza, iynə, biləzik, düymələr, mismar, sümük əşyalar, saxsı məmulatı və s. tapılmışdır. Ölülər daş qutu, quyu və dördkünc formalı torpaq qəbirlərdə dəfn edilmişdir. Paşatəpə adlı kurqanda qəbir ağac tirlərlə üç mərtəbəyə bölünmüşdür. A l t m ə r t ə b ə d ə adam və at skeleti, silah, gil qablar, orta mərtəbədə heyvan sümükləri aşkar olunmuşdur. Qəbrin üstündə tonqal qalandığından alov üst mərtəbəyə keçmiş və nəticədə, torpağa basdırılan ağac ucluqlarından başqa, qalan hissələr yanmışdır. Kurqandan tapılmış əşyalar dəfn edilənin hərbi və varlı olduğunu göstərir. B.k. Azərb.-da Tunc dövrünün sonunda sosial təbəqələşməni əks etdirir. *Xocalı-Gədəbəy mədəniyyəti* üçün səciyyəvidir.

**BALDANÓ** Namjil Qarmayeviç (20.10.1907, İvolqa oymağının Oronqoy ulusu – 1984) – buryat dramaturqu, aktyor və rejissor. Bur. MSSR xalq artisti (1938). RSFSR əməkdar incəsənət xadimi (1940). “Rəxnə” (1932), “Baykal balıqçıları” (1942), “Bayanqol” (1947), “Alov” (1953) və s. pyeslərin müəllifidir. “Enxe-Bulat-bator” (1939), “Vadi üzərində işıq” (1950), “Gözəl Anqara” (1957) və s. opera və baletlərin librettosunu yazmışdır. “Geser” dastanının ümumi mətnini tərtib etmişdir (1959).

Əsəri: Избр. пьесы. М., 1959.

**BALDERİS** Helmut Qunaroviç (d.31.7.1952, Rıqa) – Latviya idmançısı (şaybalı hokkey). SSRİ əməkdar idman ustası (1978). 1970–80-ci illərdə dünya hokkeyinin ən yaxşı hücumçularından biri olmuşdur. Dünya və Avropa (1978, 1979, 1983), SSRİ (1978–1980) çempionu. 13-cü Qış Olimpiya Oyunlarının (1980, Leyk-Plesid) gümüş mükafatçısı olmuşdur. SSRİ yığma komandasının heyətində çıxış etmiş, 59 rəsmi beynəlxalq yarışda 35 qol vurmuşdur. 1989 ildə Milli Hokkey Liqasının (Kanada) “Minnesota Nord Stars” komandasının heyətində çıxış etmişdir. İdman karyerasını bitirdikdən sonra Latviya yığma komandasının və Yaponiyanın “Oyi Şeyşi” komandasının məşqçisi olmuşdur.

**BALDIR**, i n s a n d a – aşağı ətrafın bud ilə ayaq arasındakı hissəsi. Skeleti qamış və incik sümüklərdən ibarətdir. Hər iki sümüyün yuxarı və aşağı ucları bir-birinə bağ vasitəsilə birləşmişdir. Bundan başqa, bütün uzunluğu boyu, sümükarası zar da onları bir-birinə birləşdirir. B. əzələləri üç qrupa bölünür: ayağı və barmaqları açan əzələ, ayağı, barmaqları bükən və yanlara hərəkət etdirən b a y ı r ə z ə l ə. B. əzələləri qamış və incik sinirləri ilə innervasiya olunur, dizaltı arteriyanın şaxələri isə B.-ı qanla təchiz edir.

Buğumayaqlılarda B. bud (hörümçəkkimilərdə diz) buğumu ilə pəncə buğumu arasındakı hissə hesab olunur.

**BALDIRĞAN** (Heracleum) – *çətirçiçəklilər* fəsiləsindən iri ot bitkisi cinsi. Gövdəsinin hünd. 2 m-ədək və daha çox olur. Enli seqmentləri olan yarpaqları

Baldirğan (Heracleum).



lələkvarı və ya üçqat yarıqlı, bəzən sadədir. Çiçəkləri ağ, yaxud çəhrayımtıl, bəzən də yaşılacalan-sarımtıl olur; qalxanvarı ümumi çiçək qrupunu əmələ gətirən mürəkkəb çətirdə toplanmışdır. Sallaq meyvəsi arxadan çox basıq, çılpaq, yaxud tüklü olan 2 hissəyə (*merikarpiyalara*) ayrılır. Avrasiyada, Afrikada və Şimali Amerikada yayılmış təqr. 120 növü var. Qafqaz və Çinin c.-q.-i növmüxtəlifliyinin əsas mərkəzləridir. Azərb.-da 8 növü bitir. Bir çox növü yem (silos) bitkisi kimi təsərrüfat əhəmiyyətə malikdir. Demək olar ki, bütün növləri bitkiyə toxunan zaman insanın bəzində yanığaoxşar iltihab törədə bilər. B.-in bəzi növləri, məs., mənəqəssi B.-i (H. mənəqəzzianum) dekorativ bitkidir. Balverəndir.

**BALDIRĞANLI** – İrəvan qub.-nin Aleksandropol (Gümrü) qəzasında (9.9.1930 ildən Böyük Qarakilsə, 3.1.1935 ildən – Kirovakan, 24.12.1964 ildən – Quqark r-nu) azərb.-ların yaşadığı kənd.

**BALDIRĞANLI** – Yelizavetpol (Gəncə) qub.-nin Zəngəzur qəzasında (9.9.1930 ildən Qafan r-nu), Baldirğanlı dağ silsiləsinin ətəyində azərb.-ların yaşadığı kənd. Kəndin xarabalıqları qalır.

**BALDIRĞANLI** – Azrb. Resp. Laçın r-nunun Mığıdərə ə.d.-ndə kənd. R-n mərkəzindən 40 km c.-ş.-də, dağətəyi ərazidədir. Əh. 14 (2008); işğaldan (1992, may) əvvəl maldarlıqla məşğul olmuşdur.

**BALDIRIQA** (Adiantum) – pteridimilər fəsiləsindən qijilər cinsi. Hər yerdə rast gəlinir. Təqr. 200 növündən ən çoxu Cənubi Amerikada bitir. Hünd. 20–40 m olan qədəhvarı B. (A. pedatum) növü Uzaq Şərqdə, hünd. 30 m-ədək olan zöhrətüklü B. (A. capillus-veneris) Qafqazda, o cümlədən Azərb.-da (Talış, Naxçıvan və Abşeron zonalarında), Krımda və Orta Asiyada yayılmışdır. 2–3 dəfə lələkvarı yarılmış nazik yarpaqları tünd-qo-

Zöhrətüklü baldırıqara (Adiantum capillus-veneris).





nur uzun saplaqlarda yerləşir. Zərif dekorativ bitki olan B.-nin bir çox növü otaqlarda və oranjereyalarda becərilir. **BALDİN** Aleksandr Mixayloviç (26.2.1926, Moskva – 29.4.2001, Moskva) – rus fiziki, REA-nın akad. (1981), SSRİ Dövlət mükafatı laureatı (1973,1978), Lenin mükafatı laureatı (1988). Moskva Fizika-Mühəndislik İn-tunu (1949) bitirmiş, 1965 ildən həmin in-tun prof.-u olmuşdur. 1949–68 illərdə SSRİ EA-nın Fizika İn-tunda işləmiş, 1968 ildən Dubnadakı Birləşmiş Nüvə Tədqiqatları İn-tunda (BNTİ) yüksək enerjilər laboratoriyasının direktoru olmuşdur. Elmi əsərləri elektromagnit qarşılıqlı təsirlərin öyrənilməsinə, elementar zərrəciklər fizikasına, nüvə fizikasına, sürətləndiricilər nəzəriyyəsinə həsr edilmişdir. V.V. Mixaylovla birlikdə nuklonların anomal maqnit momentlərini mezonların fotodoğulma nəzəriyyəsinə daxil etmişdir (1950–52). Mezonların həddə yaxın fotodoğulmalarının əsas qanunauyğunluqlarını qabaqcadan söyləmişdir (1951). Sübut etmişdir ki, elementar zərrəciklər elektrik və maqnit polyarlaşmasına malik olmalıdır (1957). Foton – mezon vektoru birbaşa keçidini kəşf etmişdir (1967). Nüvələrin optik anizotropiyası anlayışını vermiş (1959) və onların tenzor polyarlaşması nəzəriyyəsini təklif etmişdir (1961). V.S. Stavinski ilə birlikdə relyativist nüvələrin toqquşması zamanı kumulyativ effekti qabaqcadan demiş və təyin etmişdir (1971). Relyativist nüvə fizikasının əsasını qoymuşdur. B.-in rəhbərliyi ilə BNTİ-nin sinxrofazotronu dəyişdirilərək relyativist nüvələrin sürətləndiricisinə çevrilmişdir.

**BÁLDONE** – Latviyada qəsəbə (1950 ildən). Kekava çayı sahilindədir. Rıqadan 33 km, İşkile d.y. st.-ndan 16 km aralıdır. Əh. 2,2 min (2008). Tikiş və yeyinti sənayesi müəssisələri var. Ağac emal olunur. Balneoloji və palçıq kurortudur (1795 ildən). Latviya EA-nın radioastrofizika rəsədxanası B. yaxınlığındadır.

**BALDR**, Balder, Baldur (“cə-nab”) – Skandinaviya mifologiyasında *aslardan* olan gənc allah, *Odin və Friqqin* sevimli oğlu. B. yaraşıqlı, saf və nurludur. O, səfeh hərəkətlərə yol verilməyən Asqardda yaşayır. B. müdrik və cəsarətli hesab olunur, lakin o, əslində passiv, iztirab çəkən allahdır və güman ki, ayın qurbanıdır. Bəzi miflərə görə gənc allah həyatını təhlükəyə sürükləyən qorxulu yuxular göürdü. Bundan xəbər tutan allahlar toplaşaraq B.-in hər bir təhlükə-

dən qorunmasını qərara aldılar. Lakin onun həyatını xilas etmək üçün göstərilən səylər nəticə vermir və B. həlak olur. B.-in ölümü haqqındakı mif Skandinaviya esxatoloji silsiləsinin özünəməxsus müqəddəsidir. B.-in ölümü allahların və bütün dünyanın məhvinin başlanğıcını (*Rağnaryok*) ifadə edir. Allahlar həlak olduqdan sonra B. dirilir. Sakson Qrammatikin “Danların əməlləri” adlı əsərində və skaldların poeziyasında B. rəşadətli döyüşçü, yaxud əzağı dərəcəli allah surətində təsvir olunur.

**BÁLDUNQ** (təxəllüsü Grien – “Yaşıl”) Hans [1484, yaxud 1485, Vürtemberg, Şvebiş-Qmyund (?) – 1545, Strasburq (indiki Strasbur, Fransa)] – alman boyakarı və qrafiki. Tanınmış strasburqlu ailəsində doğulmuşdur. 1502 (1503?) ildən Nürnberqdə A. Dürerin emalatxanasında işləmişdir. 1509 ildən Strasburqda yaşamışdır. “Cadugərlərin sitayiş etməsi” (təqr. 1507–08, Dövlət muzeyləri, Berlin), “Müq. Sebastyan” (1507, Alman Milli Muzeyi, Nürnberq), “Misirə səfər zamanı istirahət” (təqr. 1512–16, yenə orada və Rəssamlıq Akademiyası qalereyası, Vyana) əsərlərindəki meşə obrazları Dürerin və Böyük L. *Kranaxın* təsiri ilə yaranmışdır. 1512–16 illərdə B. Frayburq-Braysqauda şəhər kilsəsinin meşə *poliptixi* üzərində işləyərək, özünün ən möhtəşəm əsərini yaratmışdır. B.-un sonrakı yaradıcılığında manyerizm əlamətləri daha aydın nəzərə çarpır (“Məryəm körpəsi ilə”, 1539–40, Dövlət muzeyləri, Berlin).

H. Baldunq. “Misirə səfər zamanı istirahət”.  
Təqr. 1512–16 illər.



Yaradıcılığının son mərhələsində həmçinin antik süjetlərə rəsmlər çəkmişdir (“Herakl və Antey”, Dövlət rəsm kolleksiyası, Kassel və s.). **Renessans** humanizmi və rəşadətli B.-un yaradıcılığında mistisizm ilə birləşir; **bu**, xüsusilə onun dünyanın faniyindən bəhs edən alleqoriyalarında özünü göstərir (“Havanı tilsimləyən iki cadugər”, 1523; Ştedel Rəssamlıq İn-tu, Frankfurt-Mayn; ağac üzərində “Vəhşi atlar” qravürası, 1534; “Ovsunlanmış mehtər”, 1544 və s.).

**BALEÁR ADALARI** (Balears) – Aralıq dənizinin q.-ində, Pireney y-a-ndan 200 km ş.-də adalar qrupu. C.-q.-dən şm.-ş.-ə uzanır. Tərkibinə iki iri ada – Malyorka, Menorka və Pitiuz a-rı arxipelaqı daxildir. İspaniyanın eyniadlı muxtar vil.-ni əmələ gətirir. Sah. təqr. 5 min km<sup>2</sup>. Əh. 830 min (2004). İnz. m. Palma ş.-dir (Malyorka a.-nda). Relyefində ovalıqlar və təpəliklər üstünlük təşkil edir; Malyorkanın şm.-q.-ində dağlıq (hünd. 1445 m.-ədək, Puç Mayor d.), Menorkada yaylıdır (358 m.-ədək). Karst inkişaf etmişdir, çoxlu mağaralar var. İqlimi Aralıq dənizi tiplidir, yayı isti və quru, qışı rütubətli; illik yağıntı 400–600 mm. Bitki örtüyü daş palıd və şam ağaclarından, makvis, cirt-dan palma, qariqa cəngəlliklərindən ibarətdir. Sitrus bitkiləri becərilir. Balıq ovlanır. B.a. Avropada ən iri turizm və istirahət zonalarından biridir. Orta əsrlərə aid çoxlu abidələr qalmışdır; Menorkada qədim keltlərin qayma piramidaları var.

E.ə. 6 əsrdə e.ə. 201 ilədək B.a. Karfagenin, e.ə. 123 ildən isə romalıların hakimiyyəti altında olmuşdur. 395 ildə B.a. Qərbi Roma imperiyasının tərkibinə qatılmış, 455 ildə isə Vandal krallığına tabe olmuşdur. 533–534 illərdə krallığın işğalından sonra Bizansın hakimiyyətinə keçmişdir. 8–9 əsrlərdə ərəblər, vikinqlər, Frank dövləti B.a. uğrunda mübarizə aparmışlar. B.a. piratlığın və qul ticarətinin mərkəzlərindən birinə çevrilmişdi. 903 ildə Kordova əmirliyinin tərkibinə qatılmışdı. 1229–35 illərdə Araqonun hakimiyyətinə keçmişdi (1276–1344 illərdə adalarda müstəqil Mayorka krallığı mövcud olmuş, 1344–49 illərdə yenidən Araqon tərəfindən tutulmuşdur). B.a. 15 əsr-dən İspaniyanın tərkibindədir (1756–63 illərdə Fransanın olmuşdur; Menorka a. 1708–56, 1763–82, 1798–1802 illərdə B. Britaniyaya məxsus idi).



Balear adaları. Palma şəhərindən görünüşü.

**BALEÁR DƏNİZİ** – yarımqapalı dəniz; Aralıq dənizinin Balear a-rı ilə Pireney y-a-nın ş. sahilləri arasındakı hissəsi. Sah. 86 min km<sup>2</sup>. Maks. dərinliyi 2132 m. Səth sularının temp-u qışda təqr. 13°C, yayda təqr. 24°C-dir. Duzluluq 38‰-ədək. Yarımsutkalıq qabarmalar (0,3 m.-ədək) olur. **BALENSIÁQA** (Balenciaga) Kristobal (21.1.1895, Gipuskoa əyaləti, Hetariya – 23.3.1972, Alekante əyaləti, Xavea) – ispan modelyeri. Tikiş işini dərzilik edən anasından öyrənmişdi. 1916 ildə San-Sebastyan ş.-ndə özünün ilk salonunu açmışdır. 1930-cu illərin əvvəllərində moda dizayneri kimi tanınmış B.-nin Madrid, Barselona və Parisdə salonları fəaliyyət göstərirdi; onun müştəriləri kral ailəsinin üzvləri və zadəganlar idi. 1937 ildə Parisə köçmüşdür. B. modada bir sıra yeniliklərin (paltar-köynəklər, yaxalıqsız köynəklər və s.) müəllifi olmuşdur. Onun yaratdığı geyim modelləri qismən ispan motivlərindən istifadə etməklə *İkinci İmperiya üslubunu* canlandırır. Əl işlərinə üstünlük vermiş və kütləvi istehsaldan imtina etmişdir. K. Dior, A. Kurrej, Y. de Jivansji və 20 əsrin bir sıra başqa tanınmış modelyerləri özlərini B.-nin şagirdləri hesab edirdilər.

**BALET** (fr. ballet; ital. balletto, ballo – rəqs, bal; son lat. ballo – rəqs etmək) – səhnə sənəti növü; burada dramaturgiya, musiqi, səhnəqrafiya, onların sintezinin mərkəzi olan xoreoqrafıyaya tabedir. “B.” termini, əsasən, 16–19 əsrlərdə formalaşan Avropa balet sənətini ifadə edir. 20 əsrdə bu termin bəzən geniş şərh edilə-

rək ayrı-ayrı rəqs tamaşalarını qeyd etmək üçün işlədilmişdir. Əsrlər boyu B. mənşəyindən (saray B.-i), bədii istiqamətindən (romantik B. və s.), texnikasından (klassik, neoklassik, modern və s.) və janrından (qəhrəmani, anakreontik, B.-maskarad, B.-faciə, B.-komediya, *opera-balet*, B.-pyes, B.-simfoniya, süjetli, yaxud süjetsiz B. və s.) asılı olaraq müxtəlif formalar kəşf etmişdir. B.-də *klassik rəqs* və *xarakterik rəqs* fərqlənir, hər birinin tərkibində isə solo, ansambl və kütləvi rəqslər (*solistlərin, korifeylərin və kordebaletlərin rəqsləri*) olur, çox vaxt bunların birləşməsi və qarşılıqlı keçidi baş verir. Süjetli baletin əsasını vəqif ilə bağlı rəqs təşkil edir, lakin çox vaxt B.-ə *divertissement* də əlavə edilir. Müasir B.-də müxtəlif texnikalar və janrlardan istifadə olunur.

**Tarixi очерк.** 14–15 əsrlərdə İtaliyada saray şənliklərində, daha sonra digər ölkələrdə meydana çıxan teatr rəqslərinin formalaşması prosesi 16 əsr – 17 əsrin I-ci yarısında rəqs və pantomimadan əlavə və şifahi mətn və oxuma da daxil edilən B.-in yaranmasına gətirib çıxartdı. 16 əsrin 2-ci yarısında Fransada vahid süjetlə bağlı ilk tamaşalar qoyulurdu (“Kraliçanın komediya baleti”, quruluşçu B. de Bojuayö, 1581). 17 əsrdə saray B.-i janrı, əsasən, Fransada inkişaf etmiş və burada həmçinin baletmeyster P. *Bosşanın* təmsil etdiyi “nəci” rəqs məktəbi yaranmışdı. 1661 ildə Parisdə balet tamaşasının tematika və formasını qaydaya salan Kral rəqs akademiyası təşkil edilmişdi. İncəsənətin müstəqil növü kimi B.

qəti olaraq 18 əsrdə formalaşmışdır. Bu prosesdə Q. Ancolini və xüsusilə çoxlu sayda klassisizm dramına yaxın tamaşalar (J.J. Rodolfun “Medeya və Yazon”, 1763; Y. Starserin “Horatsilər və Kuriatsilər”, 1775 və s.) yaratmış J.J. *Noverr* aparıcı rol oynamışlar.

B. tarixində 19 əsrin I-ci rübünə romantizmədənvəlki mərhələ kimi baxılır. İtaliyada S. *Viqano* özünün ritmləşdirilmiş pantomima və emosional ovqatlı rəqslərə əsaslanan xoreoqrafik dramlarında faciəvi süjetlərdən (“Vestalka”, 1818; “Titanlar”, 1819; hər ikisi yığma musiqi əsasında) istifadə etmişdir. Ş.L. Didlonun fəaliyyəti daha mühüm əhəmiyyət kəsb etmişdir. Onun pantomima dramları (K.A. Kavosun “Qafqaz əsiri, yaxud Gəlinin kölgəsi”, 1823) və xüsusilə lirik xoreoqrafik poemaları (Kavosun “Zəfir və Flora”-sı, 1808) romantik rəqsin yaranmasından xəbər verirdi. 1830–1850-ci illərdə B.-də romantizm tam bərqərar oldu. Parisdə M. *Talyoni* üçün səhnəyə qoyulmuş F. *Talyoninin* tamaşalarında (J. Şneyshofferin “Silfida”-sı, 1832) xəyal və həqiqətin təzadları mövzusu açıqlırdı; buradakı əsas surətlər reallıqla təmasdan məhv olan xəyali varlıqlar idi. Barmaqlar üzərində rəqs və pərvazlanan hərəkətlərə əsaslanan yeni rəqs tarzi və texnikası yaranırdı. Bu janra aid əsərlər içərisində ən məşhuru J. *Koralli* və J. *Perronun* quruluş verdiyi A.Ş. Adanın (1841) “Jizel” baleti idi. Romantik B.-in digər növü güclü hisslərin toqquşması üzərində qurulmuş dramdır (A. Adan, “Korsar”, baletmeyster J. *Mazilye*, 1856). Perronun baletləri (Ç. Punyi, “Esmeralda”, 1844 və s.; baş rolun ifaçısı F. *Elsler*) xüsusi əhəmiyyət kəsb edirdi. 1860-cı illərdə romantik B. böhran dövrü keçirirdi. Tamaşalar dramaturji bütövlüyü və məzmunluluğu itirirdi. Həmin illərdə, xüsusilə klassik və xarakterik rəqslərdə bilavasitə rəqs ifadəliliyi vasitələri intensiv inkişaf edirdi (A. *Sen-Leonun* Rusiyadakı tamaşaları: Punyi “Qozbel at”, 1864; L. Delib, “Koppeliya”, 1870). Bir sıra Avropa ölkəsində B. feeriyaya çevrilir (L. *Mansottinin* tamaşaları), mütəhəssis quruluşçu (İngiltərədə), yaxud operaya əlavə edilirdi (Fransada); bəzən, Danimarkada olduğu kimi, inkişafdan qalırdı (burada yalnız A. *Burnonvilin* romantik tamaşaları oynanırdı). Rusiyada M. *Petipanın* quruluş verdiyi əsərlərdə süjeti pantomima səhnələrində şərh olunan monumental tamaşanın – “böyük” B.-in estetikası formalaşdı. B.-ə simfonist



bəstəkarların gəlməsi ilə xoreoqrafik dramaturgiyada musiqi inkişafı üsullarının təsiri hiss olunmağa başladı. Petipa və L.İ. İvanovun P.İ. Çaykovski ("Yatmış gözəl", 1890; "Şelkuncük", 1892; "Sona-lar gölü", 1895) və A.K. Qlazunov ("Raymonda", 1898) ilə birlikdə yaratdıqları tamaşalar "böyük" B.-in inkişafının ən yüksək göstəriciləri oldu. Buna baxmayaraq, 19 əsrin sonu – 20 əsrin əvvəllərində B.-in estetikası tükənmiş, islahatlar aparılmasına ehtiyac yaranmışdı.

20 əsrin əvvəllərində xoreoqrafik teatrın – yeni baletin estetikasını M.M. Fokin işləməyə başlamışdı. O, B.-i müasir incəsənət üçün xarakterik olan obraz və ideyalar çevrəsinə daxil etmiş və tamaşanın yeni növünü – birpərdəli B. yaratmışdı (F. Şopenin musiqisinə "Şopeniana", 1908; İ.F. Stravinskinin baletləri: "Simurq", 1910 və "Petruška", 1911). Kannonik xoreoqrafik kompozisiyaları mimik ifadəliliklə zəngin rəqs və rəqsin dinamikasını canlandıran pantomima əvəz etdi. 20 əsrin əvvəllərində B.-də islahat aparmağa A.A. Qorski də cəhd etmiş, tamaşaya realist motivasiya verməyə çalışmışdır (A.Y. Simon, "Qudulanın qızı", 1902; A.F. Arends, "Salambo", 1910). Fokinin quruluş verdiyi tamaşalar, S.P. Dyagilev truppasının tamaşaları (1909–11) və S.P. Dyagilevin Avropada fəaliyyəti (1929 ilədək), A.P. Pavlovanın truppasının qastrolları dünya B. sənətinin inkişafına böyük təsir göstərmişdir. Eyni zamanda, xüsusilə A. Dulkanın sərbəst rəqslərinin, 1920-ci illərdə isə Amerika modern rəqsinin (M. Qreham, D. Hamfri və b.) və alman ritmoplastik rəqsinin (K. Yoss, M. Viqman və b.) nümayəndələrinin təsiri ilə digər təmayüllər də yaranmağa başlayırdı. B. hər bir ölkədə milli xoreoqrafiya ənənələri ilə birlikdə özünün təkrarolunmaz xüsusiyyətlərinə malik idi. 1920-ci illərdən Qərbi Avropada balet sənətinin mərkəzinə çevrilmiş Fransada M.M. Fokinin ənənələri daha da inkişaf etdirilirdi. 1930-cu illərdən S. Lifarin rəhbərliyi ilə Paris operasının balet truppasının fəaliyyəti genişləndi. İngiltərədə N. de Valua və M. Ramber 1930-cu illərdə milli B.-in əsasını qoydular. 1930-cu illərin ortalarında ABŞ-da C. Balançin əsaslı surətdə klassik B. sənətini yeniləşdirərək, simfonik musiqini xoreoqrafiyada təcəssüm etdirdi (P.İ. Çaykovskinin musiqisinə "Serenada", 1934; J. Bizenin musiqisinə "Do-major simfoniyası", 1947; İ.F. Stravinskinin "Aqon" baleti, 1957 və s.). 1930-cu illərdə yüzillik boyu

Burnonvil ənənələrini qoruyub saxlayan və eyni zamanda yeni cərəyanlara qoşulan Danimarka B.-in fəaliyyəti canlandı. Avstriya, İsveç və digər ölkələrdə B. sənəti yenidən dirçəlməyə başladı.

20 əsrin 2-ci yarısında dünya B.-i tarixində müxtəlif məktəblərin, cərəyan və üslubların qarşılıqlı yayılması, klassik, xalq və müasir rəqs sənətinin qarşılıqlı təsiri ilə yeni mərhələ başladı. Modern rəqs yeni – postmodern istiqamətində inkişaf etdi (M. Kanningem və b.), bütün dünyada çox sürətlə yayılmağa başlayaraq, həttə əvvəllər ona əhəmiyyət verməyən ölkələrdə (Fransa, İngiltərə; 1980-ci illərdən Rusiyada) belə öz təsdiqini tapdı. 1970-ci illərin 2-ci yarısında alman "rəqs teatri" yarandı (ən görkəmli nümayəndələri P. Bauş, S. Linke, Y. Kresnik, S. Valts, R. Orta və b.). Rəqsdə əyləncə deyil, "əsl" sənət axtarışı yönündə Yaponiyada radikal istiqamət – buto ("ruhlərin rəqsi", "kölgələrin rəqsi") meydana gəldi. Yeni rəqs mədəniyyətinin təsiri ilə ənənəvi balet teatrının estetikası və dili dəyişdi. Modern, folklor, caz-rəqs və s. ilə birləşdirilən neoklassika R. Peti, M. Bejar, B. Kulberq, C. Kranko, K. Makmillan, C. Robbins, R. Coffri, P. Teylor, X. Limon, C. Noymayer, X. van Manen, R. van Dantsiq, İ. Kilian, U. Forsayt, M. Ek, K. Karlson və b.-nin leksik və kompozisiya yenilikləri üçün əsas oldu.

20 əsrin sonuncu rübündə Fransada, Belçikada, Niderlandda, Finlandiyada və s. ölkələrdə yeni rəqs məktəbləri meydana gəldi. Hələ 20 əsrin əvvəllərində yaranmağa başlayan contemporary dance (bax Müasir rəqs) inkişaf edirdi. 20 əsrin sonu – 21 əsrin əvvəllərində ənənəvi repertuarları olan balet truppaları Avropada və Amerikanın bir sıra şəhərinin opera teatrlarının nəzdində qalmaqdadır, belə truppalər Şərq ölkələrində (Yaponiya, Çin və s.) yaradılır. Müasir xoreoqrafiya teatri üçün çox vaxt B. və səhnə rəqsi haqqında ənənəvi anlayış ilə uyğun gəlməyən tamaşanın üslub, janr və forma müxtəlifliyi səciyyəvidir. Hər bir xoreoqraf qarşısına qoyduğu məqsəddən çıxış edərək özünün rəqs dilini yaradır.

**Azərbaycan B.-i incəsənətin digər sahələrinə nisbətən gec yaransa da, qısa müddət ərzində inkişaf mərhələsinə çatdı.** Azərb. milli dram və opera teatrlarının yaranması milli xoreoqrafiyanın təşəkkülü üçün zəmin oldu; rəqslər dram və opera tamaşalarının ayrılmaz hissəsinə çevrildi. İlk Azərb. operaları – Ü. Hacıbəylinin "Leyli və Məcnun" (1908),

"Əsli və Kərəm" (1912), Z. Hacıbəyovun "Aşıq Qərib" (1916), M. Maqomayevin "Şah İsmayıl" (1916) əsərlərindəki rəqs epizodları Azərb. B.-inin formalaşmasında mühüm rol oynadı. 1920 ildə opera teatri nəzdində B. truppası yaradıldı. Ü. Hacıbəylinin "Azərbaycan", "Dağıstan" süitaları ilk xoreoqrafiya nümunələri idi. 1923 ildə B. studiyası təşkil edildi, 1933 ildə bu studiyanın əsasında balet məktəbi (1937 ildən Bakı Xoreoqrafiya Məktəbi) fəaliyyətə başladı. 1936 ildə Azərb. Dövlət Filarmoniyası nəzdində xalq rəqs ansamblının (bədi rəhbəri Ə. Səfərov, sonralar Q. Almaszadə) yaradılması Azərb. B.-inin formalaşmasında böyük əhəmiyyət kəsb etdi. Azərb. xalq rəqslərinin konsert ifasının başlanğıcı oldu.

Ə. Bədəlbəylinin xoreoqrafiya məktəbi şagirdləri üçün yazdığı birpərdəli "Tərən" əsəri professional B. tamaşası yaradılmasında ilk təcrübə idi. Onun 1940 ildə tamaşaya qoyulmuş "Qız qalası" (baletmeyster V. Vronski və b., məsləhətçi Q. Almaszadə) əsəri ilk Azərb. B.-idir.

S. Hacıbəyovun "Gülşən" (1950, baletmeyster Q. Almaszadə; SSRİ Dövlət mükafatı, 1952) və Q. Qarayevin "Yeddi gözəl" B.-ləri (1952, Nizamının eyniadlı poeması üzrə, baletmeyster P.A. Qusev; 2-ci redaksiyası 1959; 3-cü redaksiyası 1969; 4-cü redaksiyası 1978, baletmeyster R. Axundova, M. Məmmədov; 5-ci redaksiyası 2008, baletmeyster V. Medvedev) Azərb. B. musiqisində yeni mərhələ oldu. Janrın inkişafında mühüm rol oynamış bu əsərlərlə Azərb. B. sənətində yeni musiqi dramaturgiyasının əsası qoyuldu. Q. Qarayev "İldırım yollarla" B.-ində (1958, P. Abrahamsın eyniadlı romanı üzrə, baletmeyster K.M. Sergeyev; Lenin mükafatı, 1967) baş qəhrəmanların faciəli məhəbbətini kəskin sosial münəqişəyə qədər yüksəldərək mövzu etibarilə müasir, musiqi həllinə görə orijinal tamaşa yaratdı. 60-cı illər Azərb. B.-indəki yeniliklər A. Məlikovun "Məhəbbət əfsanəsi" (1961, N. Hikmətin eyniadlı pyesi əsasında, baletmeyster Y. Qriqoroviç, rəssam S. Virsaladze) ilə bağlıdır; əsərin ideya-estetik bütövlüyü onu müasir dünya B.-inin nailiyyətləri səviyyəsinə qaldırdı. "Məhəbbət əfsanəsi" klassik ənənələr əsasında yazılmış novator əsərdir. Niyazinin "Çitra" baletində (1960, R. Taqorun eyniadlı poeması əsasında; C. Nehru ad. Beynəlxalq mükafat, 1974) hind musiqisinin intonasiyalarından bacarıqla istifadə edilmiş, R. Ta-



**Balet:** 1 – "Esmiralda" (J. Pero); 2 – "Yatmış gözəl" (P. Çaykovski); 3 – "Bayaderka" (L. Minkus); 4 – "Qız qalası" (Ə. Bədəlbəyli); 5 – "Yeddi gözəl" (Q. Qarayev); 6 – "Min bir gecə" (F. Əmirov); 7 – "Məhəbbət əfsanəsi" (A. Məlikov) baletlərindən səhnələr.





qorun dərin fəlsəfi lirikası dolğun musiqi obrazlarında əksini tapmışdır. Ə. Abbasovun məişət dramı janrında yazılmış “Qaraca qız” baleti (1965, S.S. Axundovun eyniadlı əsəri üzrə) ilk Azərb. uşaq B.-idir.

60-cı illərin sonu – 80-ci illərdə kiçik formalı B.-lərə maraq artdı. Bu dövürün B.-ləri üçün süjet genişliyi, müəyyən emosional planda ifadəsini tapmış vahid dramaturji xətt, simvolik obrazlardan istifadə səciyyəvidir. “Xəzər balladası” (1968, T. Bakıxanov, baletmeysterlər R. Axundova və M. Məmmədov), “Bu torpaqda iki nəfər” (1969, A. Məlikov, baletmeyster O. Vinqradov; S.-Peterburqdakı Mariya teatrında tamaşaya qoyulmuşdur), “Qobustan kölgələri” və “Kaleydoskop” (1969, 1972, F. Qarayev, baletmeysterlər R. Axundova və M. Məmmədov), “Nəsimi dastanı” (1973, F. Əmirov, baletmeyster N. Nəzirova; Azərb. Dövlət mükafatı, 1974), “İlham” (1977, L. Vaynşteyn, baletmeyster N. Nəzirova) və s. belə əsərlərdəndir. Simfonik musiqi əsasında tamaşaya qoyulmuş “Şur” (1968, F. Əmirov, baletmeyster Q. Almaszadə), “Leyli və Məcnun” (1969, Q. Qarayev, baletmeyster N. Nəzirova) maraqlı quruluşu ilə seçilir. 60 – 80-ci illərdə həmçinin konsert ifası üçün “Yalli”, “Azərbaycan süitəsi” (1969, R. Hacıyev, baletmeysterlər R. Axundova və M. Məmmədov), “Muğam” (1972, N. Əli-verdibəyov, baletmeysterlər R. Axundova və M. Məmmədov), “Nizami” (1984, F. Əmirov, tamaşası 1991, baletmeyster V. Budarin) və s. B. nömrələri yaradıldı, F. Əmirovun “Min bir gecə” B.-inin (1979, baletmeyster N. Nəzirova, SSRİ Dövlət mükafatı, 1980) musiqi dramaturgiyasında simfonik muğam formaları öz həllini tapdı. Əsərin partiturası parlaq instrumentovkası ilə, ərəb folklorundan özünəməxsus istifadə, müəllifin milli musiqi təfəkkürünün orijinallığı baxımından fərqlənir. N. Məmmədovun “Humay” (1981, S. Vurğunun “Komsomol poeması”nın motivləri əsasında) B.-inin musiqisi üçün romantik coşğunluq, muğamla sıx bağlılıq səciyyəvidir. A. Məlikov “İki qəlbin dastanı” (1983, özbək yazıçısı Ş. Rəşidovun poeması əsasında, baletmeyster İ. Çernışov) B.-ində janrın zəngin dramaturji ənənələrindən istifadə edərək parlaq ifadəliliyi, dərin psixologizmi, bədi bitkinliyi ilə fərqlənən musiqi obrazları yaratdı. Əsərdə hind və özbək melodiyalarının ritmika və intonasiyalarından sənətkarlıqla istifadə edilmişdir. A. Əli-

zadənin “Babək” (1986, baletmeysterlər R. Axundova və M. Məmmədov) B.-ində rus və Azərb. B.-inin ən yaxşı ənənələri davam etdirilmiş, muğam sənətilə müasir bəstəkarlıq prinsipləri birləşdirilmişdir. “Babək” tamaşası Azərb. B.-ində epik janrın başlanğıcı oldu. 21 əsrin əvvəllərində Niyazinin “Rast” simfonik muğamı əsasında balet (2004, baletmeyster T. Şirəliyeva), P. Bülbüloğlunun “Eşq və ölüm” baleti (2005, baletmeyster V. Usmanov) və s. tamaşaya qoyuldu.

**Balet musiqisi** ilk vaxtlar karnavalların, “triumfların”, saray şənliklərinin və tamaşalarının tərkib hissəsi idi və adətən rəqs süitasından ibarət olurdu. L. de Bölyenin və J. Salmonun musiqisinə “Kraliçanın komediya baleti” (1581) rəqsin tamaşada bütövlükdə ideyanın bir hissəsi olmasına baxmayaraq, əslində qismən balet idi.

Dram tamaşalarındakı balet intermediyalarında, ingilis *maskalarındakı* rəqslərdə qədim süitalara daxil olan musiqi-rəqs formalarından istifadə edilirdi. Geniş rəqs səhnələri Molyerin komediya-baletlərinə (bəstəkarlar J.B. Lülili, M.A. Şarpantye) və opera-baletə (A. Kampra, J.F. Ramo) əlavə olunurdu.

J.J. Noverrin islahatlarından sonra B. musiqisinin məqsədi də dəyişdi: o nəinki rəqqasların hərəkətini müəyyən etməli, həm də emosional cəhətdən tamaşaya uyğun, epizodların qarşılıqlı əlaqəsinə və süjetin inkişafına yardımçı olmalı idi. Bu tələblərə daha çox K.V. Qlyukun xoreografik dramları (“Don Juan”, 1761 və s.) və onun operalarındakı (“Orfey və Evridika”, 1774 ilin redaksiyası) rəqs epizodları cavab verirdi. Əgər V.A. Motsartın baleti (“Bərbəzlər”, 1778) əslində hələ də divertiment idisə, L. van Bethoven “Prometeyin məxluqları” (1801) baletində artıq hərtərəfli inkişaf prinsipi və rəqs musiqisinin simfonikləşdirilməsi üsullarından istifadə etmişdi.

Romantik B.-də musiqi stilistikasının yenilənməsi emosional təzadların işlənməsi, xoreografik obrazların hərəkətdə göstərilməsi, açıq musiqi obrazları və yeni rəqs formaları (vals, qalop, polka, mazurka, bolero və s.) ilə əlaqədardır. 19 əsrdə B.-in struktur nömrələri (pa-de-de, qran-pa, adajio, variasiya, xarakterik divertiment və s. formalar) müəyyən edildi. B. musiqisinin tətbiqi xarakteri və onun xoreografın tələblərinə tam tabe edilməsi, bir çox hallarda balet müəlliflərinin teatr qanunlarını bilən “sənətkarların” olmasına gətirib çıxarmışdı: Fransada

F. Herold (“Mənasız tədbir”, 1828), J. Şneyshoffer (“Silfida”, 1832), E. Deldevez (“Paxita”, 1846), Avstriyada A. Girovets, Danimarkada X. Lövenşell, İtaliyada C. Bayetti, P. Corsa və R. Marrenko, Almaniyada P.L. Hertel. B. tamaşaları çox vaxt yığma musiqiyə qoyulurdu. Romantizm dövrünün ən görkəmli B. bəstəkarı A.Ş. Adan olmuşdur. O, rəqs üçün psixoloji cəhətdən motivasiyalı musiqi yaradan ilk bəstəkarlardan biridir. Bir çox böyük musiqiçi öz operalarına balet musiqisi daxil edirdi (C. Rossini, Q. Donisetti, K.M. fon Veber, D. Ober, Ş. Quno, J. Massne, K. Sen-Sans, C. Verdi). L. Delib, E. Lalo və A. Messajenin baletləri orkestrrovka məharəti və melodik zənginliyi ilə seçilir. Rus operasında balet musiqisi əhəmiyyətli yer tutmuşdur (M.P. Musorqski; A.P. Borodin “Kn-yaz İqor” operasında “Qıpçaq rəqsləri”, 1890; N.A. Rimski-Korsakovun “Mlada” opera-baleti, 1892).

Rus və dünya B.-inin əsl islahatçısı P.İ. Çaykovski olmuşdur. O, fransız bəstəkarlarının (əsasən, A.Ş. Adan və L. Delib) təcrübəsindən istifadə edərək, bütöv musiqili-xoreografik dramaturgiya nümunələri yaratmış, musiqini tamaşanın başlıca komponentinə çevirmişdir. Çaykovskinin “Sonalar gölü” (1877), “Yatmış gözəl” (1890) və “Şelkuncük” (1892) baletlərinin musiqisi onun ən yaxşı simfoniyası və operalarının musiqisi səviyyəsinə qalxmışdır. Çaykovskinin davamçısı A.K. Qlazunov olmuşdur (“Raymonda”, 1898 və “İlin fəsilləri”, 1900). A.S. Arenski, A.N. Koreşşenko (“Sehrli güzgü”, 1903), N.N. Çerepnin, sonralar R.M. Qlier və B.V. Asafyevin baletlərində Çaykovskinin təsiri nəzərə çarpır. 20 əsr xoreografiya sənətində rəqs leksikasının sürətlə yenilənməsi, ənənəvi akademik B. formalarından imtina, müasir mövzu və süjetlərə müraciət, faktiki olaraq balet musiqisini dəyərli janra çevirərək bəstəkarların qarşısında yeni vəzifələr qoydu. Onun müstəqilləşməsində, 19 əsrin sonlarından xoreografın tez-tez rəqs üçün nəzərdə tutulmayan musiqiyə müraciət etməsi də əhəmiyyətli rol oynadı. Bu əlamətlər artıq modernizm B.-ində özünü göstərdi: M.M. Fokinin quruluşları üçün yazılmış B.-lərin musiqisi (adətən, bərpərdəli) ekzotik tamaşa ruhunda düşünlümsə, *impressionizm*, qismən də *ekspressionizm* üsullarından istifadə edirdi: İ.F. Stravinskini “Simurq” (1910), M. Ravelin “Dafnis və Xloya” (1912), R. Ştrausun

“İosif haqqında əfsanə” (1914).

*Avanqardizm* qətiyyətlə B.-in struktur nömrələrindən və klassik rəqs leksikasının şərtilliyindən imtina etdi; bu, İ.F. Stravinskini “Petruşka” (1911) və xüsusilə “Müqəddəs bahar” (1913) baletlərinin musiqisində əsaslı yeniliyə (ritmik, melodik, struktur) səbəb oldu.

B. musiqisində avanqardist axtarışları ilə eyni zamanda *neoklassisizm*ə tərəf dönüş baş verdi: İ.F. Stravinskini “Pulçinella” (1920) və “Apollon Musaget” (1928), A. Kazellanın “Bardağ” (1924), J. Orikin “Zəhlətökənlər” (1924), F. Pu-lenkin “Səhər serenadası” (1929), P. Hindemitin “Nobilissima visione” (1938) baletləri. A. Russel, L. Şpis (“Apollon və Dəfnə”, 1936), F. Şmitt və V. Eqkin baletləri modernist “ekzotik” axtarışların son əks-sədasıdır. Musiqinin ifadəlilik imkanlarının genişlənməsi folklor qaynaqlarına müraciət olunması hesabına da baş verirdi (M. Ravel. M. de Falyai, D. Miyo, K. Şimanovski və A. Koplendin baletləri).

İkinci dünya müharibəsindən sonra balet musiqisi çoxpərdəli süjetli B.-ə istiqamətlənsə də, çox vaxt 1910–1930-cu illər avanqardizminin nailiyyətlərindən və müasir kompozisiya texnikasından istifadə edirdi. C.K. Monetti, J. Orikin, B. Blaxer, H.B. Hense, B. Britten, Q. Qarayev, R.K. Şedrin, A. Məlikov, M. Jarr (“Paris Notrdam kilsəsi”, 1965), S.M. Slonimski, A.Q. Şnitke və b.-nin baletləri bu qəbildəndir. Müasir teatrda “müəllif” B.-ləri sayıbarlıq qeyri-balet musiqisinə (L. van Bethoven, P.İ. Çaykovski və Q. Malerin simfoniyaları, İ.S. Bax, K. Orf, A. fon Vebern, P. Bulez və b. bəstəkarların əsərləri) hazırlanmış tamaşalardan azdır.

Əd.: Худеков С.Н. История танцев. Т. 1–4. СПб, 1913–17; Карагичева Л., Балеты Кара Караева. М., 1959; Бонч-Осмоловская Е., Балеты Кара Караева “Семь красавиц” и “Тропаю грома”. М., 1961; Советский балетный театр, 1917–1967. М., 1976; Западно-европейский балетный театр. Очерки истории. От истоков до середины XVIII в. Л., 1979; Кашкай Х., Азербайджанский балетный театр. М., 1987; Dance in the twentieth century. New haven; L., 2003.

**BALETMEYSTER** (alm. Balletmeister) – balet və rəqslərin, opera və operettdə xoreografik nömrələr və rəqs səhnələrinin müəllifi və quruluşçusu. B. xoreografik səhnələr, rəqslər qoyur, səhnədəki bədi obrazların və tamaşanın ideyasının daha aydın şəkildə açılması üçün hərəkətlər sistemi yaradır.

**BALEY-TASEYEVO YATAĞI** – RF-nin Çita vil. ərazisində, Baley ş. yaxınlığında qızıl və gümüş yatağı. 1927 ildə (Baley sahəsi) kəşf olunmuş, 1929 ildən açıq və yeraltı üsulla istismar olunur. Yataqda 84,8 t Au, 204,2 t Ag ehtiyatı var. Metalların filizdəki miqdarı müvafiq olaraq 2,1–3,5 q/t və 1,5–7,3 q/t-dur. Köklü yataqdır, epitermal qızıl-gümüş və qızıl-tellur filiz yataqları tipinə aiddir; Baley qrabeninin çökmə və maqmatik süxurlarında yerləşir; Baley və Taseyev (1947 ildə kəşf edilmişdir) sahələrindən ibarətdir. Filiz kütlələri qızılı kvars damarlarından ibarətdir. Əsas filiz mineralları Fe, As, Cu, Ag, Sb, Pb və Zn-in sulfidləri və sulfat duzlarıdır, Au və Ag-un telluridlərinə az rast gəlinir. Təbii qızıl, əsasən, incə dispers şəkildədir, sərbəst şəkildə (elektrum), eləcə də sulfidlərlə və telluridlərlə birləşmələr şəkildə rast gəlinir; telluridlərdə də qızıl olur. Qızılın ayağı 650–750-dir. 1995 ildən hasilat müvəqqəti olaraq dayandırılmışdır. Hasilat mərkəzi Baley ş.-dir.

**BƏLFUR** (Balfour) Artur Ceyms, qraf Bəlfur Uittinhemli (25.7.1848, Şotlandiya, Uittinhem – 19.3.1930, İngiltərə, Surrey qraflığı, Fişers-Holl) – Britaniya dövlət xadimi və diplomat. Müharibəkar partiya-sının liderlərindən biri. Zadəgan Səsil-Solsberi ailəsindəndir. 1902–05 illərdə baş nazir olmuşdur. İngiltərə-Almaniya ziddiyyətlərinin kəskinləşməsi B. hökumətini Britaniyanın ənənəvi “məharətli təcrid” siyasətindən uzaqlaşmağa və müharibəyə hazırlıq məqsədilə hərbi-siyasi ittifaqlar bağlamağa məcbur etmişdi [bax *İngiltərə-Yaponiya ittifaqı* (1902–21), *İngiltərə-Fransa razılaşması* (1904)]. Birinci dünya müharibəsi dövrü koalisiya kabinetlərində B. dəniz naziri (1915–16) və xarici işlər naziri (1916–19) olmuşdur. 1917 ilin noyabrında *Bəlfur deklarasiyası* (Fələstində yəhudi “milli ocağının” yaradılmasına dair) ilə çıxış etmişdir. 1919–22, 1925–29 illərdə D. Lloyd Corcun və S. Bolduinin kabinetlərində Şuranın lord-sədri olmuşdur. Millətlər Cəmiyyətində (1921–22) Britaniya nümayəndə heyətinə rəhbərlik etmişdir. 1922 ildə B.-a qraf titulu verilmişdir; lordlar palatasının üzvü olmuşdur. Sonradan



Vestminster statutunda (1931) öz əksini tapan Britaniya Millətlər Birliyinin təşkilinin yeni prinsiplərini (Bəlfurun 2-ci deklarasiyası) hazırlayan komissiyaya başçılıq etmişdir (1926).

**BƏLFUR DEKLARASIYASI** – Britaniyanın xarici işlər naziri A.C. *Bəlfurun* “Fələstində yəhudi xalqı üçün milli ocağın” yaradılmasının B. Britaniya tərəfindən dəstəklənməsi haqqında bəyanatı. B.d. Bəlfurun Britaniya yəhudi dairələrinin lideri baron L.U. Rotşildə 2.11.1917 il tarixli məktubu şəklində tərtib edilmiş və 1922 il iyulun 24-ndə *Millətlər Cəmiyyəti* tərəfindən təsdiq olunmuş Fələstin üzərindəki Britaniya mandatında öz əksini tapmışdır. B.d.-nda “Fələstinin qeyri-yəhudi əhalisinin vətəndaş və dini hüquqlarına riayət olunması” zərurəti xüsusi vurğulanırdı. B.d.-nin elan olunması yəhudi milli hərəkatını *Antanta* tərəfinə cəlb etmək və Yaxın Şərqdə Britaniyanın mövqelərini qorumaq məqsədini güdürdü. Britaniya mandatı altındakı ərazinin bir hissəsində İsrail dövlətinin elan edilməsi (14.5.1948) B.d.-nin dolaylı nəticəsi oldu.

**BALXAN DAĞLARI** (Böyük və Kiçik) – Türkmənistanın q.-ində Uzboy dərəsi ilə bir-birindən ayrılan dağ silsilələri. Böyük B.d.-nin kənarları kəskin parçalanmış və sıldırımlıdır; mərkəzi hissəsini yastı zirvəli silsilə tutur. Hünd. 1880 m-ədək (Arlan d.), uz. təqr. 70 km. Yura və Tabaşirin əhəngdəsi və qumdaşylarından ibarətdir. Çöllər üstünlük təşkil edir; dəmyə əkinçiliyi yayılmışdır. Yamaqları ardıc kolluqlardır. Yaxınlığında neft yatağı (Nebitdağ) var. Kiçik B.d. Böyük B.d.-ndan c.-da ayrıca tirələr təşkil edir. Hünd. 777 m-ədək, uz. 30 km. Ş.-şm.-ş.-dən q.-c.-q.-ə doğru uzanan antiklinal qırışıqdır. Əsasən, əhəngdəsi və mersgellərdən ibarətdir. Yamaqları yağanlar və müvəqqəti çay dərələri ilə parçalanmışdır. Şm. yamaqları sıldırım, c. yamaqları mailidir.

**BALXAN VILAYƏTİ** (1992 ilədək Krasnovodsk vil.) – Türkmənistanın q.-indədir. 1973 il dekabrın 27-də təşkil edilmişdir. Sah. 139,3 min km<sup>2</sup>, əh. 554 min (2005). 6 r-nu (ətrafı), 7 şəhəri, 17 qəsəbəsi var. İnz. m. Balxanabad ş.-dir.

**Təbiət.** Ərazisi, əsasən, Turan ovalığındaadır. Q.-dən Xəzər dənizi ilə əhatələnir. Böyük və Kiçik Balxan silsilələri və Kopetdağın bir hissəsi vil.-in ərazisindədir. Şm.-da platolar (Balxan, Üstyurd və s.) var. İqlimi quru kontinentaldır. Orta temp-r yanvarda –3°C-dən (şm.-da)





Balxar gölü

4,8°C-yə (c.-da) qədər, iyulda müvafiq olaraq 26 və 30°C-dir. İllik yağıntı düzənlikdə 100–150 mm, dağlarda 300–350 mm-dir. Əsas çayı Ətrək və onun qollarıdır (Sumbar və Çandır). Faydalı qazıntıları: neft, qaz, mirabilit, xörək duzu, tikinti materialları və s. Dağlıq r-nlarda dağ-qəhvəyi, düzənlikdə qumlu səhra, Qaraboğazqol və Xəzər dənizi sahilində şoran torpaqlar yayılmışdır. Yovşan, şoranotu, qum akasiyası, saksaul kolluqları və s. bitir. Heyvanları: çoxlu gəmiricilər, ceyran, arxar, bəbir və s. Xəzərdə balıq (siyənək, ağbalıq, nəre) ovlanır. Balxan qoruğu var.

**Təsərrüfat.** B.v.-ndə neft və təbii qaz, mirabilit (Qaraboğazqol körfəzində) hasil edilir. Neft emalı, kimya, tamlı məhsullar, yüngül, metal emalı sənayesi sahələri, tikinti materialları istehsalı inkişaf etmişdir. Əsas sənaye müəssisələri Balxanabad, Nebitdağ, Çələkən, Qızıl Ar-

vad, Bəkdaş şəhərlərindədir. K.t.-nın aparıcı sahəsi köçəbə-otlaq qoyunçuluğudur (o cümlədən qaragül). Suvarma əkinçiliyi (dənli bitkilər, tərəvəz və bostan bitkiləri) üstünlük təşkil edir. Ətrək və Sumbara dərəsində subtropik bitkilər (nar, zeytun və s.) yetişdirilir; ipəkçilik inkişaf etmişdir.

Dəniz portu – Türkmənbaşı. Türkmənbaşı – Bakı bərə yolu fəaliyyət göstərir. Mollakara kurortu var.

**BALXAR KERAMİKASI** – Şm. Qafqazda qədim *dulusçuluq* materialı və məmulatları. Sənətkarlıq mərkəzi Dağıstanın Akuşa r-nunun Balxar auludur; əsasını Kalkuçi adlı sənətkarın qoyduğu haqqında rəvayət vardır. Ənənəvi qadın sənətidir. Şirələnmiş keramika məmulatları (urşa adlanan su qabları, boşqablar, kəsələr və s.) dulus çarxında formaya salınır, *anqob* ilə (ilk vaxtlar qırmızı, 19 əsrdən, əsasən, ağ), nəbati və həndəsi na-

xışlarla bəzədilir. Gilin rəngi bişirilmə zamanı açıq çəhrayı rəngdən tünd boz rəngə qədər dəyişir. Dulus kürəsi (çara) ətraf tikililərlə vahid kompleks yaradan günbəzli, ikiyarıslu daş qurğudur; 17–18 əsrlərdə B.k. xeyli inkişaf etmişdi. Bu sənət əsasında 1928 ildə B.k. istehsalı təsərrüfatı, 1936 ildə sonradan Mahaçqala bədii məmulatlar kombinatının keramika sexi kimi fəaliyyət göstərən artel yaradılmışdır.

**BALXAŞ** – Qazax.-ın ş. hissəsində axarsız göl. Geniş Balxaş-Alakul çuxurunda, 342 m yüksəklikdədir. Sah. 18,2 min km<sup>2</sup>, uz. 614 km, orta eni 30 km (maks. 70 km), ən dərin yeri 26,5 m, su kütləsinin həcmi 105 km<sup>3</sup>-dir.

Balxaş-Alakul göl sistemi müstəqil çökəklik kimi Neogenin sonunda formalaşmağa başlamış, Alp orogenezi epoxasında sona çatmışdır. Gölün içərisinə doğru uzanmış Saryesik y-a B.-i hidroloji cəhətdən iki müxtəlif hissəyə ayırır. Hissələr dar və dayaz Uzunaral bogazı ilə birləşir. Q. hissəsi dayaz və enli, sahilləri çox parçalanmışdır. Suyu şirindir. B.-a İli çayı tökülür. Ş. hissəsi nisbətən dar, sahilləri az girintili-çıxıntılıdır. Burada su bir qədər şordur; bu hissədə B.-a Qaratal, Aksu, Lepsı, Ayaqaz çayları tökülür. B.-in şm. sahilləri hündür və sıldırımlı, c. sahilləri alçaq və hamardır. B.-da ümumi sah. 66 km<sup>2</sup> olan 43 ada var. Ən böyükləri Basaral və Tasaraldır. İqlimi kəskin kontinentaldır. Orta temp-r yanvarda – 8°C, iyulda 24°C-dir. İllik yağıntı 150–250 mm. Noyabrda aprelin ortalarına qədər donmuş olur. İl ərzində gölün səthindən 1000 mm su buxarlanır. Şm.-ş. və ş. küləkləri üstünlük təşkil edir. Suyunun temp-ru dekabrda 0°C, iyulda 28°C olur. Minerallaşma dərəcəsi digər axarsız göllərin suyu ilə müqayisədə aşağıdır; q.-dən ş.-ə 0,7-dən 6,5 q/l-ədək dəyişir. B.-da 21 növ balıq (suf, marinka, xanı balığı, sazan, şirbit, tikanlı axça, tinqa balığı, çapaq, dabanbalığı, naqqa, xəşəm və s.) yaşayır; su quşları çoxdur. Gəmiçiliyə yararlıdır. Balxaş ş. B. gölü sahilindədir.

**BALXAŞ** – Qazax.-ın ş.-ində, Qaraqanda vil.-ndə şəhər. Əh. 81,4 min (2005). Balxaş gölünün şm. sahilində gəmi dayanacağı. D.y. st. 1937 ildə misəritmə kombinatının tikintisi ilə əlaqədar salınmışdır. Qaraqanda Dövlət Texniki Un-tinin filialı, tarix-diyarşünaslıq muzeyi var. Mühüm əlvan metallurgiya mərkəzidir; mədən-metallurgiya kombinatı (mis, gümüş, qızıl, sink istehsal edilir), balıqçılıq sənayesi müəssisələri var.



Balxaş şəhərindən görünüş.

**BALXAŞ-ALAKUL (ALAGÖL) ÇUXURU** – Qazax.-ın ş.-ində qapalı yastı səhra çökəkliyi. Uz. 700 km-dən çox, hünd. 758 m-ə qədərdir. Q.-ini Balxaş gölü, ş.-ini Sasikkul və Alakul gölləri, c.-unu Taukum, Moyinkum və Saryesik-Atırau qum massivləri tutur. Qumlu çay çöküntüləri ilə dolmuş çökəkdir. Təkrar sovurulmuş qumlar yarımbərkimiş tirələr (hünd. 30 m-ədək) əmələ gətirir: zəif karbonatlı səhra-çöl boz torpaqları yayılmışdır. Bitki örtüyü saksaul, cinli ot, cüzgün cəngəlliyi və seyrək yovşanlı şoranotulardan ibarətdir. Şoranlıqlar var.

**BALIBƏYLİ** – İrənin Şərqi Azərbaycan ostanında kənd. Əhər şəhristanının Kəlibər bölgəsinin Gərmaduz kəndistanında, Kəlibər qəs.-ndən 40,5 km şm.-ş.-dədir.

**BALIKƏSİR** – Türkiyənin q.-ində şəhər.

Balıqəsir ilinin inz. m. Əh. 662,2 min (2008). D.y. və avtomobil yolları qovşağı. Toxuculuq, ağac emalı, kağız, sement, yeyinti sənayesi sahələri var. B. r-nunda polimetall və pandermit çıxarılır.

**BALIKƏSİR** – Türkiyənin Mərmərə və Egey bölgələrində il. Sah. 14,5 min km<sup>2</sup>. Əh. 1,1 mln. (2008). Inz.m. Balıqəsir ş.-dir. Ərazisinin səthi çay dərələri ilə kəskin parçalanmışdır. Q.-i, c.-ş.-i və ş.-i dağlıqdır (Kaz d. – 1774 m). Faydalı qazıntıları: bor duzu, dəmir, qurğuşun, sink, manqan, daşduz, volfram, molibden, liqnit, mərmər. B. Ağ dəniz iqliminin təsiri altındadır; yayı quraq və isti, qışı soyuq və qarlı keçir. Yağıntının illik miqdarı 500–1000 mm. Çayları: Gönən, Qocaaşar və s. Böyük gölü Masyasdır. İqtisadiyyatını mədən sənayesi, zeytun istehsalı

Balıqəsir şəhərindən görünüş.



(Türkiyə üzrə 45%), heyvandarlıq (qoyun, keçi, kəl) təşkil edir. Turizm inkişaf etmişdir.

**BALIKTAX**, Balıktax – RF-də, Saxa (Yakutiya) Resp.-nda, Kotelnı a.-nda (Novosibir a-rı qrupu) çay. Uz. 205 km, hövzəsinin sah. 4110 km<sup>2</sup>. Toll platosundan başlanır, Smirnitki buxtasına (Şərqi Sibir dənizi) tökülür. Yağış, qar və buzlaq suları ilə qidalanır. Hövzəsində 150-dən çox göl var. Sentyabrın axırından iyulun axırına qədər donmuş olur. Əsas qolları: soldan – Tixaya (53 km), Kustax-Yuryax (83 km); sağdan – Tuora-Yuryax (63 km), Qlubokaya (69 km).

**BALIQ** – 1) qədim türklərdə qalanı, yaxud sarayı ifadə edən termin. İlk dəfə *Orxon-Yenisey abidələrində* şəhər mənasında işlədilmişdir. Uyğurlarda böyük şəhərlər “uluğ balıq” (“böyük şəhər”) adlanırdı. Uyğur xaqanı Moyan-Çorun [747–759] dövründə Orxon və Selenqa çayları arasında çinli və soğdi bənnalar *Baybalıq* ş.-ni inşa etmişdilər. Qarabalaşın digər adı *Ordubalıq* idi. Uyğur xaqanlığının paytaxtı *Beshbalıq* ş. olmuşdur. Uyğurların Yengibalıq, Yanqıbalıq, Canbalıq ş.-ləri də məlumdur. Xəzər xaqanlığının paytaxtı İtil ş. həm də *Xanbalıq* adlanırdı. Xaqanın arvadının iqamətgahı Xatunbalıq ş.-ndə yerləşirdi. B. termini sonralar monqol dilinə də keçmişdir. Monqol mənbələrində şəhərlər B. termininin cəm formasında – balaqat, yaxud balqat kimi qeyd olunmuşdur. 2) Oğuz türklərində pələnc mənasında işlədilən termin. Türk şəhərlərində evlər, əsasən, çiy kərpicdən tikilirdi.

Əd.: Ögel B. Türk kültür tarihına giriş. 9 cildə. C. I. Ankara, 1978; Kafesoglu I. Türk milli kültürü. İstanbul, 1992.

**BALIQ AXTARIŞI APARATLARI** – balığın, dəniz məməlilərinin və suda yaşayan digər orqanizmlərin axtarışı üçün cihaz və qurğular. Balıqların həyat tərzini öyrənmək, balıq ovu alətlərinin istifadəsinə çətinlik törədən sudibi maneələri aşkar etmək, gəmi və alətləri balıqların toplandığı yerə yönəltmək və s. üçün tətbiq olunur. Səs lokasiya prinsiplərinə əsaslanan hidroakustik B.a.a. (balıq lokatoru) daha geniş yayılmışdır. Aktiv lokasiya aparatlarında obyektə əks olunan siqnal qeydə alınır, passiv təsiri aparatlarda isə su heyvanlarının akustik siqnalları tutulur. Aktiv B.a.a.-na, əsasən, balıq axtarışını şaquli müstəvidə (gəmi kilinin altında) aparən *exolot* və gəmiyə nəzərən bütün istiqamətlərdə axtarış aparən *hidrolokator* aiddir. Aktiv



Balxar keramikası.



B.a.a. balıq sənayesi proseslərinin avtomatlaşdırılması sisteminin əsasını təşkil edir. Passiv B.a.a.-na səsləri və su orqanizmlərinin səs aktivliyini öyrənən səs pelenqatorları və səs indikatorları aiddir; aktiv aparatlarla axtarışın çətin olduğu zaman tətbiq edilir. Sudibi ov obyektlərinin (molyusk, krab, yosun və s.) axtarışı və balıqların ov alətlərinə reaksiyasını öyrənmək üçün sualtı televiziya qurğularından istifadə olunur. Geniş ərazilərdə su mühitinin tədqiqi üçün uçuş aparatları, süni peyklər, lazer lokasiyası və infraqırmızı texnika cihazları tətbiq edilir.

**BALIQ EMALI MAŞINI** – balığı hər hansı texnoloji emal əməliyyatından keçirən maşın. B.e.m. texnoloji proseslərin tənzimlənməsi və onlara uzaqdan nəzarət edilməsi üçün avtomatik vasitələrlə təchiz edilmiş (mexanikləşdirilmiş və ya kompleks mexanikləşdirilmiş) xətt və sahələrdə kompleksləşdirilə bilər. Emal maşınlarına balıqyuyan, balıq pulunu təmizləyən, balıqçesidləyən, balıqdoğrayan, balığın dərisini soyan, doğrayıb qablaşdıraraq qəzaqlar, fərs separatorları, blansirləyicilər (qaynar su və ya buxarla), hisvermə qurğusu, quru balıq hazırlayan qurğular və s. aiddir.

**BALIQ LOKATORU** – bax *Balıq axtarışı aparatları*.

**BALIQ MƏHSULLARI** – balıq ovçuluğu və qeyri-balıq su məhsullarının emalı nəticəsində alınır. Yeyinti sənayesi üçün hazırlanan B.m. (90%-ini balıq təşkil edir) təzə və konservləşdirilmiş (duzlanmış, hisə verilmiş, qurudulmuş və s.) halda istifadə edilir. Tibbi B.m. (yağlar, vitamin preparatları) treska balığının qara ciyərindən hazırlanır. Yemlik və texniki B.m.-na *balıq unu*, yapışqan, qanın və mirvari patını misal göstərmək olar.

**BALIQ NASOSU** – balığın vurulan su ilə birlikdə axıdılması üçün nasos; balığın ovlanmasını, ov alətlərindən boşaldılmasını və balıq emalı müəssisələrinə hidravlik nəqlini təmin edir. *Balıq ovu gəmilərində* və ya sahilə qoyulur. Balıq ovu üçün, əsasən, mərkəzdənqaçma nasoslarından istifadə edilir. Hərəkət hissəsi olmayan hidropnevmatik (susırnaqlı) nasoslar balıqları daha az zədələyir. Balıq nasoslarının məhsuldarlığı 50 tsaat-dan artıqdır (qaldırma hünd. 7 m-ədək olduqda; nəql edilən su-balıq qarışığının 10–30%-i balıq olur). Digər ov alətləri ilə müqayisədə B.n.-nin aktiv zonası kiçik olduğundan ondan işıq vasitələri ilə birgə istifadə edilir. Bu halda işıq təsiri ilə bir yerə toplanmış çoxlu balıq ovlanır. B.n.

ovlanmış balığı tordan emaledici və nəqledici gəmilərə sorur.

**BALIQ OVU ALƏTLƏRİ** – balıq ovunda istifadə olunan quruluş və tərtibatlar. B.o.a. müxtəlif olur: torlu B.o.a. (tral, kisəli tor, tələ tor), qarmaqlı B.o.a. (tələ yemli troll, yarus və s.) və *balıq nasosları*. B.o.a.-nin hazırlanmasında təbii şəraitdə süni qıcıqlanmanın (səs, işıq, kimyəvi preparat və s.) balıqlara təsiri nəzərə alınır. Alət növünün seçilməsi ov şəraitindən asılıdır. Məs., sıx toplanmış yerlərdə balığı tral və kisəli torla ovlayırlar, kifayət qədər sıxlıq olmayan hallarda isə süni balıq toplanmasını yaradan və sonra onları ovlayan B.o.a.-ndən istifadə edilir. Müasir torlar, əsasən, sintetik materiallardan hazırlanır.

**BALIQ OVU GƏMİLƏRİ** – balıqların ovlanması, emalı və daşınması (nəqli) üçün gəmilər. Ov, emaledici və nəql. gəmiləri qruplarına ayrılır. Ov gəmiləri qrupuna trauler, seyner, torsuz balıqovlayan gəmilər və s. aiddir. Emal gəmiləri (üzən konserv z-dları, balıq unu bazaları, sənaye refrijeratorları və s.) ovlanmış balıqları ov gəmilərindən qəbul edir, onları emaldan keçirərək yarımfabrikat və ya hazır məhsul istehsal edir. Nəqliyyat gəmiləri ovlanmış balığı, yaxud emal olunmuş məhsulu ov və emal gəmilərindən qəbul edir, yükü portlara çatdırır, həmçinin ov ərazisinə ekspedisiya yüklərini daşıyır. Nəql. gəmi kimi iri, itisürətli, üzmə məsafəsi qeyri-məhdud olan refrijerator-gəmilərdən istifadə edilir. B.o.g. şərti olaraq qruplara bölünür; belə ki, iri B.o.g. eyni zamanda bir neçə istehsal əməliyyatını yerinə yetirə bilər. B.o.g. üzmə r-nuna görə dəniz (üzmə r-nu qeyri-məhdud), göl və çay gəmilərinə ayrılır. B.o.g.-nin istismarı üçün iki təşkilati forma xarakterikdir: avtonom istismar zamanı balıq bir gəmi ilə ovlanır və daşınır, ekspedisiya növündə isə müxtəlif tip B.o.g.-ndən kompleks halda istifadə olunur.

**BALIQ UNU** – balıqdan və balıq emalı tullantılarından hazırlanan yem. B.u. protein (60%-ədək), kalsium, fosfor, A, D, B qrupu vitaminləri ilə zəngindir. B.u.-nın keyfiyyəti tərkibindəki yağın miqdarından asılıdır. Çox yağlı (18%-dən artıq) B.u. uzun müddət qalmır. Heyvanları balıq unu ilə yemlədikdə əti və südü balıq iyi verir. Buna görə də südlük və ətlik heyvanlara B.u. kökəltmənin son dövründə az miqdarda verilir. Donuz, quş və s. heyvanlar üçün yaxşı əlavə yemdir.

**BALIQ YAĞI** – əsasən, treska balıqlarının qara ciyərindən hazırlanan duru yağ. Spesifik iyi və dadı olan açıq sarı rəngli şəffaf mayedir. Tərkibində A və D vitaminləri, sərbəst yağ turşuları, xolesterin, fosfatidlər var. 1 ml balıq yağında 200–500 BV (beynəlxalq vahid) A vitamini və 80–100 BV D vitamini olur. *Raxit xəstəliyi* və *vitamin çatışmazlığı* zamanı B.y. əsasən, uşaqlara təyin edilir. Dəniz məməlilərinin (balinalar, delfinlər, suitilər) dərialtı piyindən alınan tibbi B.y.-ndən dəri xəstəliklərində sürtmə dərmanı kimi istifadə olunur. Heyvandarlıqda B.y. heyvanların boy artımını və inkişafını sürətləndirir, raxit, kseroftalmiya və s. xəstəliklərdə müalicə və profilaktika məqsədilə işlədilir. Tibbi B.y. sərini və qaranlıq yerdə saxlanmalıdır, çünki D vitamini işıqda zəhərli toksisterola çevrilə bilər.

Balıqın doğranması və emalı zamanı tullantılardan alınan texniki B.y.-ndən gön-dəri istehsalında, sabunbişirmədə və s. istifadə olunur.

**BALIQCIL QARAQUŞ**, çay qaraquşu (Pandion haliaetus) – qırğıkimilər fəsiləsinin yırtıcı quşlar dəstəsindən quş növü. Bədəninin uz. 60 sm. kütləsi 1,3–1,9 kq-dır. Avropa, Asiya. Şimali və Mərkəzi Amerika, Şimali Afrika, Avstraliya və Yeni Zelandiyada yayılmışdır. Beli qonur, qarın tərəfi açıq rənglidir. Barmaqlarının altında sürüşkən balıqları tutmaq üçün çıxıntılar var. Azərb.-da Xəzər dənizinin sahil zolağında, iri çay (Kür, Araz) dərələrində və bəzi göllərin sahillərində məskunlaşır; buraya nəsil vermə üçün gəlir. Şəffaf sulu, balıqla zəngin su hövzələri yaxınlığındakı hündürəgaçlı meşələri sevir. Yuvasını ağacda, bəzən qayada və torpaqda qurur. 2–3 əlvan yumurta qoyur, 35 gün kürt yatır.

Balıqcıl qaraquş (Pandion haliaetus).



Cəld quşdur. Balıq görün kimi suya atılır və 2–3 kq-lıq ovunu caynağında çıxarır. Nadir quş kimi Azərb.-in "Qırmızı kitab"ına daxil edilmişdir.

**BALIQCILLAR** (Alcedinidae), zərri-cəllər – göycəqarğalar dəstəsindən fəsi-



Qırmızıdimdik balıqcıl (Halcyon smyrnensis).

lə. 14–17 cinsi, 95 növü var. Əsasən, tropiklərdə geniş yayılmışdır. Əksəriyyətinin kütləsi 20–100 q-ədəkdir. Uz. 10–46 sm-dir. Boynu qısa, başı iri, dimdiyi düz və uzundur; alabəzək quşdur. Ayaqları zəif və qısa olduğundan yaxşı gəzə bilmir. Cücü və xırda balıqlarla qidalanır. Yarığanlarda və ağac koğuşlarında yuvalayır. Azərb.-da 2 növü məlumdur. Qırmızıdimdik B<sub>1</sub> (Halcyon smyrnensis) Lənkeran meşələrində, çoxlu balıq olan çay sahillərində yaşamışdır. Balıqların azalması nəticəsində nəslə kəsilmişdir. Mavi, yaxud adi B. (Alcedo atthis) sahil quşudur. Azərb.-da düzənlik və dağətəyi ərazilərdə olur. Əsas yaşıl, quyruğunun üstü parlaq göy, boğazı sarımtıl-ağdır. 3–4, bəzən 6–7 yumurta qoyur. 2–3 həftə kürt yatır. Nəslə kəsilməkdə olan 2 növü BTMİ-nin "Qırmızı kitabı"na salınmışdır.

**BALIQÇI** – Azərb. Resp. Hacıqabul r-nunun Hacıqabul ə.d.-ndə qəs. R-n mərkəzindən 12 km c.-da. Hacıqabul gölünün sahilində, Şirvan-Hacıqabul avtomobil yolu kənarında, Şirvan düzündədir. Daimi yaşayış yoxdur.

**BALIQÇI SAYI** – Xəzərin Azərb. Resp.-na aid ərazi sularında, Bakı arxipelaqında dayazlıq. Xəzərin q. sahilində, Səngi Muğan a.-ndan 7,5 km c.-ş.-dədir.

**BALIQÇILAR** – Azərb. Resp. Lənkeran r-nunun Nərimanabad ə.d.-ndə qəsəbə. R-n mərkəzindən 40 km şm.-ş.-də, Xəzər dənizi sahilindədir. Əh. 2310 (2008); balıqçılıqla məşğuldur. Balıqartırma təsərrüfatı, "Sara" fermer təsərrüfatı, 2 orta məktəb, uşaq bağçası, kitabxana, mədəniyyət evi, feldşer-mama məntəqəsi, poçt var.

**BALIQDOĞRAYAN MAŞIN** – emal edilən balığın fiziki-kimyəvi tərkibini dəyişmədən doğranması üçün maşın. B.m.-da balığın başı və üzgəcləri kəsilib atılır, qarını yarılır, içəlatı çıxarılır, balıq porsiyalara bölünür. Kəsmə işi tərpənməz, yaxud fırlanan bıçaqlarla görülür. Balıq ovu gəmilərində və sahil balıq emalı müəssisələrində istifadə edilir.

**BALIQÇAN** RF-də, Maqadan vil.-ndə çay. Kolıma çayının sağ qolu. Uz. təqr. 350 km, hövzəsinin sah. 17,6 min km<sup>2</sup>. Kolıma yaylasından başlanır. Oktyabrdan mayın axırınadək donur. Taxta-şalban axıdılır.

**BALIQKEÇİRƏN QURĞU** – çay və başqa su hövzələrində balıqları bənd, şalalə və digər maneələrdən təbii və süni kürütökmə yerinə buraxan qurğu. B.q. hidroqovşaqların tərkibində olur. B.q. balıq keçidləri (balıqların maneələrdən sərbəst keçməsi üçün qurğu); balıq keçidi şlüzləri və balıqqaldırıcılara (balıqların yerini dəyişdirmək üçün qurğu) ayrılır. B a l ı q

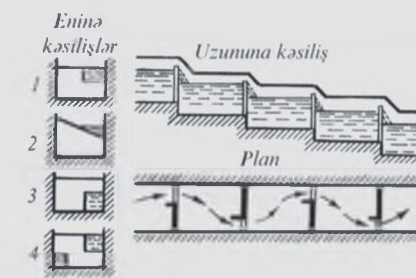

Pilləli balıq keçidi: 1–4 balıq keçidlərinin eninə kəsilişi; balıqların üza bilməsi üçün dəşiklər müxtəlif qaydada yerləşdirilmişdir.

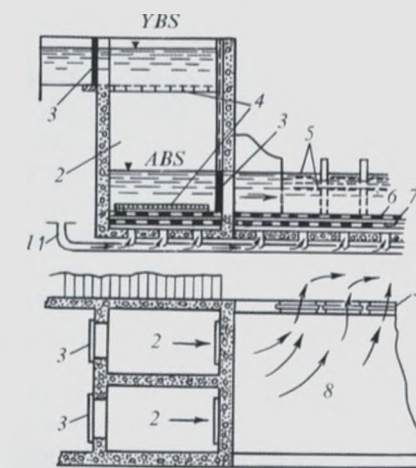

Balıq keçidi şlüzü: 1 – su verilən boru kəməri; 2 – kamera; 3 – sürgü; 4 – mütəhərrik döşəmə; 5 – deşiklərin örtülməsi üçün xüsusi tirlər; 6 – qəfəslə taxta döşəmə; 7 – qəfəslə dəmir-beton döşəmə; 8 – kollektor; YBS – yuxarı byef səviyyəsi; ABS – aşağı byef səviyyəsi.

keçidləri suyunun yuxarı byefdən aşağı byefə axıdıldığı (axın sürəti balığın əks istiqamətdə üzməsinə imkan verən) kanaldır; novlu, hövzəli və pilləli olur. Müxtəlif cins balıqların uyğunlaşdırıldığı pilləli balıq keçidləri daha geniş yayılmışdır. Bu növ balıq keçidləri eninə arakəsmələri olan hövzələrə bölünmüş pilləli nov şəklində düzəldilir. Qurğuda balıqların keçməsi üçün xüsusi dəşiklər olur. Balıq keçidi şlüzləri iş prinsipi-nə görə gəmi şlüzlərinə oxşardır; adətən, iki yanaşı kameradan ibarətdir; kameraların hər birində onları aşağı və yuxarı byeflərdən ayıran sürgülər qoyulur. Balıq keçidi şlüzləri çox basqı olduqda da işləyə bilər. Bu qurğuların balıqkeçirmə qabiliyyəti aşağıdır. B a l ı q q a l d ı r ı c ı l a r balıqları su ilə dolu sayyar kamerada, yaxud xüsusi torda qaldırır. Onlar mexaniki suqaldırıcı (lift) prinsipi ilə işləyir. Bu qurğular da balıq keçidləri kimi, adətən, bəndlərin ayırıcı özüllərində yerləşdirilir. Balıqların keçməsi üçün bundan əlavə, hidravlik balıqqaldırıcılar, üzən balıqqaldırıcı qurğular, bəzən isə gəmi şlüzləri. SES suötürücüləri və s.-dən istifadə olunur. B.q.-ların suötürücü qurğular yaxınlığında yerləşdirilməsi məqsədəuyğundur. Azərb.-in Qızılağac körfəzində, Dəvəçi limanında B.q.-lardan istifadə olunur.

**BALIQLAR** (lat. Pisces) – zodiak bürcü. Ən parlaq ulduzu 3,8 vizual *ulduz ölçü-lüdür*. Yaz bərabərliyi nöqtəsi B.-dədir. Azərb.-da yazda, payızda və qışın əvvəlində görünür (bax *Ulduz xəritəsi*).

**BALIQLAR** (Pisces) – ilk onurğalı su heyvanları; qəlsəmələrlə tənəffüs edir, bədən temp-ru dəyişkən, ətrafları üzgəc şəklindədir. İki sinfi var: qığırdaqlı (Chondrichthyes) B. və sümüklü (Osteichthyes) B. Silur dövründə şirin sularda əmələ gəlmişdir. B.-in 25 mindən çox növü məlumdur; Azərb. sularında 92 növ və yarımnöv balıq var. Bədən ölçüləri 1 mm-dən (Filippin xulu) 20 m-ədək (nəhəng akula) olur. 1–2 ildən 100 ilədək yaşayır. Dünya okeanında və şirin sularda yayılmışdır, su hövzələrində müxtəlif dərinliklərdə yaşayır. Yaşadığıları mühitdən asılı olaraq bədəninin forması, rəngi, ölçüsü müxtəlif olur. Su qatlarında yaşayan və sürətlə üzən B.-in bədəni vərədənə, dərinliklərdə yaşayanların yastı, sahilə yaşayanların kürə, lent, ilan, bitkilər arasında yaşayanların isə bitki, yarpaq şəklində olur. Bütün B.-in bədəni simmetrikdir (yalnız yaşlı kambala balığı bir yanı üstə üzdüyündən gözləri bir tərəfdə yerləşir). B.-in güclü inkişaf etmiş əzələli quyruğu.



tək (bel, quyruq, anus) və cüt (döş və qarın) üzgəcləri var. Bəzi B.-da cüt üzgəclər yoxdur, dəyişərək cütləşmə orqanına çevrilmişdir. Qızılbalıqların quyruq gövdəsinin üzərində xırda piy üzgəci olur. B.-in bədəni pulcuqla (əksər balıqlarda tikan və sümük lövhəciklərlə) örtülü və ya çılpaq (naxalar) olur. Çoxunda üzmə qovluğu, həzm vəzilərindən qara ciyər və mədəaltı vəzi var. B.-in dərində hərəkət zamanı sürünməni azaldan, onları müxtəlif parazitlərdən qoruyan, güclü selik ifraz edən vəzili hüceyrələr, 3–5 min *m* dərinlikdə yaşayanların dərində isə işıqsaxma orqanı var. B.-in rəngi qoruyucu səciyyə daşıyır. Su qatlarında yaşayan B.-in əksəriyyətinin bel hissəsi tünd-göy, yanları gümüşü, qarın hissəsi açıq rəngdə, bitkilər və daşlar arasında yaşayanlar zolaqlı, xallı, dibdə yaşayanlar tünd rəngdə olur. B.-in ağızları da müxtəlifdir; əsasən, balıqla qidalanan yırtıcı B.-in böyük ağızı, güclü çənələri var. Onurğasız heyvanlarla qidalanan çəkkimilər qurdları, cücüləri, ilbizləri udlaq dişləri ilə əzir.

B.-in əsas tənəffüs orqanı qəlsəmələrdir. İkitənəffüslülərdə, pəncəüzgəclilərdə isə əlavə tənəffüs orqanı (ağ ciyər) da olur. Su hövzəsi qurduqda və ya suyun keyfiyyəti pisləşdikdə, onlar hava oksigeni ilə tənəffüs edir. Tropik sularda yaşayan bəzi B.-da (anabas – sürünən xanı balığı) əlavə tənəffüs orqanı vəzifəsini qəlsəmələrin üstündə yerləşən və güclü qan damarları ilə təchiz olunmuş labirint aparatı yerinə yetirir. Həmin aparatın köməyiylə balıq uzun müddət hava oksigeni ilə tənəffüs edir, bir su hövzəsindən digərinə keçir. Üzmə qovluğu əlavə tənəffüs orqanı olmaqla yanaşı əksər B.-da hidrostatik aparat vəzifəsini yerinə yetirir, onların suyun üst qatından alt qatına və əksinə yerdəyişməsinə təmin edir, qanda qazların miqdarını tənzimləyir. Bir çox B.-da (çəkkimilər və b.) üzmə qovluğu xüsusi axar vasitəsilə həzm kanalı ilə əlaqəlidir. Artıq qaz axarla həzm kanalına keçərək ağızdan xaric olur. Belə B. aqıqqovuqlular adlanır. Digər B.-da (xanikimilər və b.) üzmə qovluğu qapalı olur və artıq qaz üzmə qovluğunda güclü kappilyar damarlarla təchiz olunmuş qırmızı orqan vasitəsilə xaric olur. Bu B. qapalıüzməqovuqlular adlanır.

B.-in çoxu kürü tökməklə çoxalır. Balavermə bir neçə ədəd yumurtadan (bəzi akula və skatlarda) 300 mln. kürüyə qədər olur (ay-balıqda). Lakin qığırdaqlı B.-da (akula), pəncəüzgəcli, qambuziya və bəzi akvarium B.-ində mayalanma daxildir,

onlar diri bala doğur; bunların erkək fərdlərində qarın üzgəclərinin arxa hissəsi şəklini dəyişərək xüsusi cütləşmə orqanına (pteriopodi) çevrilmişdir. Bəzi B.-da primitiv əlamət hesab olunan və sonradan əmələ gələn hermafroditizm mövcuddur.

B.-in kürüləməsi ilin müxtəlif vaxtlarına təsadüf edir. Əksər B. yazın əvvəlində (durnabalığı, sif), yayda və bir qismi qışda (qızılbalıq) çoxalır. Bəzi B. (qızılbalıq, anqvil) bir dəfə nəsil verdikdən sonra ölür. Bir neçə dəfə çoxalan B. da var. B.-in cinsi yetkinliyə çatmaları müxtəlif yaşlarda baş verir. Qısaömürlü B. 1 yaşında və yaşı tamam olmamış (xırda xullar), çoxu 3–4 (külmə, çəki, çapaq və s.), 8–12 (uzunburun, nərə, çökə), bəziləri 18–20 (bölge) yaşında ilk dəfə nəsil verir. B.-in əksəriyyətinin ürəyi ikikameralıdır (qulaqcıq və mədəcik); ikitənəffüslü B.-in ürək qulaqcığı (suda-quruda yaşayan onurğalılarda olduğu kimi) natamam arakəsmə (pərdə) ilə sağ və sol hissələrə ayrılmışdır (üçkameralı ürək). İfrazat orqanı onurğanın yanında yerləşən tünd-qırmızı rəngli böyrəklərdir. Sinir sistemi onurğalı heyvanlara xas olan mərkəzi və periferik sinir sistemindən ibarətdir. Mərkəzi sinir sistemində baş beyin və onurğa beyni daxildir. B.-da baş beyin yaxşı inkişaf etmişdir. Sümüklü B.-in əksəriyyətində ön beyin kiçik, orta beyin və beyincik nisbətən iridir. Akulakimilərdə ön beyin və beyincik xüsusilə güclü inkişaf etmişdir. B.-da iyilmə, eşitmə, hissetmə və dadbilmə orqanları var. B. su axınının gücünü və istiqamətini, su altındakı əşyaları yan xətt orqanı vasitəsilə hiss edir və hərəkətlərini tənzimləyir. B.-in həyatında temp-run müstəsna əhəmiyyəti var; onlar temp-run 0,3–0,7°C dəyişməsinə hiss edir. Bəzi B. yüksək temp-rda yaşamağa uyğunlaşmışdır; məs., anqvil +45°C, lukaniya +52°C temp-rda yaşaya bilər. Arktikanın sərt iqlimli su hövzələrində (Çukot, Alyaska) dalliya balığı buzun içərisində yaya qədər qalır, buz əridikdə oradan çıxır, intensiv qidalanır, çoxalır, qışı yenə də buzun içərisində keçirir.

B.-in qidası müxtəlifdir. Balıq körpələri xırda plankton orqanizmlər, ibtidailər və s. ilə qidalanır. Yaşlı B. arasında yırtıcı balıqlar və bentos, plankton və bitkilərlə qidalanan B. da vardır. Parazit həyat tərzini keçirən B. da məlumdur. B.-in təsərrüfat əhəmiyyəti böyükdür; onların eti, kürüsü, yağı ərzaq və dərman kimi işlədilir. Bəzi B. (məs., qambuziya) malyariya ağcaqanadlarının sürfələrini yeyərək

xeyir verir, bəzilərdən isə (məs., ağ amur, qalınalın) su hövzələrinin və suvarma kanallarının bitkilərdən təmizlənməsində bioloji mübarizə vasitəsi kimi istifadə olunur. B.-i zoologiyanın *ixtiologiya* bölməsi öyrənir.

Əd.: Əbdürrəhmanov Y.Ə. Azərbaycan balıqları. B., 1955; Azərbaycan faunası. Balıqlar. B., 1966; Касимов Р.Ю. Сравнительная характеристика поведения дикой и заводской молоди осетровых. Б., 1980; у с п а о п и п. Экологофизиологические особенности развития ценных промысловых рыб Азербайджана. Б., 1987; Qasimov R.Y. Nərkimilər – dinozavrların həmsərləri. B., 2010; Abbasov H.S., Quliyev Z.M., Rəhimov D.B. Azərbaycan heyvanlar aləmi. Balıqlar. C. 3. B., 2003.

**BALIQLI** – İrəvan qub.-nın Aleksandropol (Gümrü) qəzasında (9.9.1930 ildən Amasiya r-nu), Arpa gölünün şm.-ş.-ində, Arpaçayın q. sahilində azərb.-ların yaşadığı kənd. 19 əsrə aid mənbələrdə kənd əhalisinin qarapapaqlar tayfasından olduğu qeyd edilmişdir. 1914 ildən sonra kəndin əhalisi erməni silahlı dəstələri tərəfindən qovulmuş, lakin 1920-ci illərin əvvəllərində qaçqın əhali tarixi etnik torpaqlarına qayıtmışdır. 1988 ilin noyabr-dekabr aylarında kəndin bütün azərb. əhalisi növbəti dəfə kənddən qovulmuşdur. 19.4.1991 ildə kəndin adı dəyişdirilərək Zorakert qoyulmuşdur.

**BALIQYETİŞDİRMƏ**, b a l ı q c ı l ı q – təbii su hövzələrində balıq ehtiyatını artıran, balıqların keyfiyyətini yaxşılaşdırmaq və süni göllərdə balıqçoxaldan təsərrüfat sahəsi. B. tədbirlərinin bioloji əsaslarını, həmçinin qiymətli balıq növlərinin çoxaldılması və yetişdirilməsi texnikasını öyrənir. Təbii su hövzəli B. təsərrüfatlarında zəruri meliorasiya işləri görülməklə (balıqların çoxaldığı və böyüdüüyü təbii şərait yaxşılaşdırılır, onların kürü tökdüyü yerlərdə sabit su rejimi yaradılır və s.) süni balıqçoxaltma tədbirləri həyata keçirilir (qiymətli balıqlar çoxaldılır, onların növləri yaxşılaşdırılır və yeni balıq növləri yetişdirilir).

Hazırda Azərb.-da 12 B. müəssisəsi fəaliyyət göstərir. Onların 4-ü (Şirvan nərəbalıqtırma z-du, Kürəgzi nərəbalıqtırma z-du, Kür-təcrübi nərəbalıqtırma z-du, Xıllı nərəbalıqtırma z-du) nərə cinsli balıqların, 3-ü (Çay-kənd qızılbalıqtırma z-du, D. Yusifov ad. qızılbalıqtırma z-du və Azərb. Təcrübi Dəniz Balıqtırma z-du) qızılbalıqların, 5 müəssisəsi isə (Tovuz balıqtırma təsərrüfatı, Varvara balıqtırma və balıqyətəşdirmə z-du, Kiçik Qızılağac balı-

qartırma təsərrüfatı, Yenikənd balıqtırma və meliorasiya təsərrüfatı, Dəvəçi balıqtırma məntəqəsi) çəkkimilərin körpələrinin artırılmasını, yetişdirilməsini və meliorasiya tədbirlərinin yerinə yetirilməsini həyata keçirir. 2010 ildə bu müəssisələrdə 439,47 mln. ədəd balıq körpəsi, o cümlədən 1,522 mln. ədəd nərkimilər, 173,61 min ədəd qızılbalıq, 432,08 mln. ədəd çəkkimilər, 5,75 mln. ədəd ağ amur (bitki ilə qidalanan) süni və təbii yolla artırılmış, təbii su hövzələrinə buraxılmışdır.

**BALISTAN** – İrəvan Şərqi Azərbaycan ostanında kənd. Sərab şəhristanının Mərkəzi bölgəsinin Yengicə kəndistanında, Sərab ş.-ndən 21 km şm.-q.-də, Sərab-Təbriz avtomobil yolunun üstündədir.

**BALIŞ** – orta əsrlərdə monqollarda pul vahidi. Çingiz xanın dövründən işlənməyə başlanmışdı. Monqol imperiyası parçalandıqdan sonra yalnız Çində istifadə edilmişdir. B.-in 3 növü (qızıl, gümüş və kağız) mövcud idi. Orta əsr mənbələrinin verdiyi məlumata görə, ayrı-ayrı dövrlərdə B.-in dəyəri müxtəlif olmuşdur.

Əd.: Бартольд В.В. "Балыш". Сочинения. Т. 5. М., 1968.

**BALIŞKƏNDİ** – İrəvan Şərqi Azərbaycan ostanında kənd. Miyanə şəhristanının Mərkəzi bölgəsinin Kələboz kəndistanında, Miyanə ş.-ndən 10 km c.-ş.-də, Miyanə-Zəncan avtomobil yolunun üstündədir. **BALI** (Bale) – Efiopiya yaylasının c.-ş. hissəsində məskunlaşan kuşidilli xalqların 14–17 əsrlərdə mövcud olmuş dövləti. 15 əsrin ortalarından Efiopiya imperatorlarının vassal mülkü olmuşdur. İmperator Naodun [1494–1508] dövründə B.-nin canişini islamı qəbul edərək Efiopiyaya qarşı iki dəfə üsyan etmişdir. 1531–45 illərdə B. indiki Şərqi Efiopiya və Şimali Somalinin ərazisində mövcud olmuş Əhməd ibn İbrahim (Solaxay Əhməd) imamətinə daxil idi. 17 əsrin əvvəllərində B.-nin hakimi yenidən Efiopiyanın vassalına çevrildi. Az sonra B. bir neçə xırda dövlətə parçalandı; bunlardan ən qüvvətli 18–19 əsrlərdə Cənubi Efiopiyadakı Sidamo dövləti olmuşdur.

**BALİ** – Sakit okeanda adalararası dəniz. Yava a.-nın ş. qurtaracağı ilə Bali, Lombok, Sumbava, Sulavesi və Madura adaları arasındadır. Sah. 40 min *km*<sup>2</sup>, orta dərinliyi 411 *m*, maks. dərinliyi 1589 *m*-dir. Suyunun temp-ru 27–28°C, duzluluğu 33–34‰-dir. Qabarmaların hünd. 1,7 *m*-ə çatır. Mühüm portu Surabayadır (Yava a.). **BALİ** – Malayya arxipelaqında, Kiçik Zond a.-rı qrupunun ən q. adası. İndone-



Bali adası. Tanah Lot hinduist məbədi.

ziyanın əyalətidir (inz. m. Denpasar ş.-dir). Sah. 5,6 min *km*<sup>2</sup>. Əh. 3,5 mln. (2007). Sahilləri dikdir, az parçalanmışdır, yalnız c.-unda nisbətən iri y-a ayrılır. Adanın çox hissəsini enlik boyu uzanan vulkan silsiləsi tutur. Hünd. 3142 *m*-ədək (Aqunq vulkanı). İqlimi tropik mussondur. Yağının illik miqdarı 1500 *mm*-dən çoxdur (əsasən, may–noyabr aylarında düşür). Qışı çox quraq keçir. Çoxsaylı çayları quraqlıq dövrə quru, yalnız yay aylarında gursulu olur. Vulkan kraterlərində və kalderalarda bir neçə iri göl var. Dağlıq hissəsi, əsasən, tropik meşələrdir (palma, tik). Düzlülükə çətinlik, qəhvə, kakao becərilir. B. İndoneziya və

hindu mədəniyyəti ("min məbəd adası"), milli sənətkarlıq (rəqs; ağac, sümük, daş və s. üzərində nəqqaşlıq, dekorativ parça) və turizm mərkəzidir.

**BALİ DİLİ** – bax *İndoneziya dilləri*.

**BALİK** – Azərb. Resp. İsmayilli r-nunun Quşenə ə.d.-ndə kənd. R-n mərkəzindən 6 *km* c.-q.-də, Aşıqbayramlı su anbarının sahilindədir. Əh. 462 (2008); heyvandarlıq və əkinçiliklə məşğuldur. Ümumi orta məktəb, kitabxana var.

**BALİ-KƏBUTƏR** – *Çahargah* muğamında melodiya.

**BALIKPAPAN** – İndoneziyada, Şərqi Kalimantan əyalətində şəhər. Əh. 434 min (2005). Kalimantan (Borneo) a.-nın

Balikpapan şəhərindən görünüş.





ş.-ində, Makasar boğazı sahilindədir. Dəniz portu. Beynəlxalq aeroport (Sepinqan). Neft hasil olunur. Neft emalı, neft-kimya və ağac emalı sənayesi müəssisələri var. B.-dan Samarind ş.-nədək neft kəməri var. Turizm mərkəzidir (su idmanı növləri).

**BALİLİLƏR** – İndoneziyada Avstroneziya xalqı. Bali, Nusapenida və Lombok adalarının əsas əhalisi. Sayları 4,2 mln. nəfərdir (2000). 7 min nəfər Sulavesi a.-nın c.-unda yaşayır. *Avstroneziya dillərinin* (bax *İndoneziya dilləri*) Bali-sasak qrupuna daxil olan Bali dilində danışırlar. İndiki yazı sistemi latın qrafikası əsasında. Dindarları, əsasən, hinduistdir.

Eramızın I-ci minilliyinin sonunda Balidə ilk dövlətlər meydana gəlmişdir. B. hind-Yava mədəniyyətinin təsiri altına düşmüş, 1343 ildə *Macapahit* imperiyasına qatılmışlar; onun süqutundan sonra Bali a. İndoneziyada hinduizmin əsas dayağı olaraq qalmışdır. 15 əsrin ortalarında Balidə ayrı-ayrı feodal knyazlıqları yaranmışdır. 20 əsrin əvvəllərində hollandlar bu knyazlıqları özlərinə tabe etmişdilər. B. Niderland müstəmləkəçilərinə sərt müqavimət (düşmənin qarşısında kütləvi intiharlara – “puputan” adək) göstərmişlər. B. İkinci dünya müharibəsindən sonra İndoneziya xalqının azadlıq hərəkatında fəal iştirak etmişlər.

Əsas məşğuliyyətləri terraslı xış əkinçiliyidir (çəltik). Bəzən torpağı şumlamaq əvəzinə tarlalarda bayram tamaşasına bənzər öküz cıdırı (meqrum-bunqan) təşkil edirlər. Öküz, at, donuz və s. yetişdirirlər. Parça (ikat) istehsalı, ağac üzərində oyma (heyvan fiqurları, mifoloji mövzuda kompozisiyalar və s.), xəncərlərin (kris) hazırlanması inkişaf etmişdir. Ənənəvi yaşayış məskənləri xətti planlıdır, cənubdan şimala doğru uzanır; kəndin mərkəzində məbəd (pura), icma evi, məktəb və s. yerləşir. Bütöv gil divarlarla əhatə olunmuş malikanələr yaşayış, təsərrüfat və dini (hündür dirəklər üzərində talvar formasında olan ev məbədsəngəhi) tikililərdən ibarətdir. Hər bir ev oyma orna-mentlə bəzədilmiş iki-üç kərpic, yaxud gil divarı və şalbanlara dayaqlanan küləslə örtülmüş damı olan bir neçə yaşayış tikilisinin (bale) ibarətdir. Evin həyətdə xeyir və şər ruhlarının ağac və ya daş heykəlləri vardır. Geyimləri ümumindoneziya tiplidir, əsasən, Yava batikindən tikilir. Bayram yeməkləri qaban əti, dəniz tısağası, yarasa, oxlu kirpi, iri kərtənkələ və həşəratlardan ha-



Dəfn mərasimi: öküzfiqurlu sarkofaqda olan mərhumun kremasiya yerinə aparılması.

zırlanır. Kənd strukturuna icmalarla (desa) yanaşı bir mənbədən (subak) suvarılan tarla (savah) sahiblərinin birlikləri də daxildir. 4 qədim hind varnasına uyğun gələn üç ali (trivanqsa) və bir aşağı (kaula, yaxud sudra) kasta, seçilən başçı (dadia) tərəfindən idarə olunan qohum birlikləri, həmçinin kiçik ailə birlikləri (pekarangan) mövcuddur. Dəmirçilər (pande) xüsusi qapalı zümərəni təşkil edir. Dağlıq ərazilərdə məskunlaşan B.-də (bali-aqa) arxaik sosial təsisatlar (yaş sinifləri, xüsusi ünvanlar və mərasimlər) qorunub saxlanılır.

Hinduist kultlarından şivaizm daha geniş yayılmışdır. Hindistan və Bali epusunun (“Malat” qəhrəmanlıq dastanı, əsasən, orta Yava dilində), həmçinin tarixi rəvayətlərin mətnlərindən ibarət olan kitabların palma yarpaqlarında (lontar) yazılması ənənəsi qorunub saxlanılmışdır. Arxaik inanclardan ümumindoneziya Düyü anası kultu, müqəddəs Qununq Aqunq dağına sətayiş və s. yayılmışdır. Bayramları: yazda qeyd olunan Yeni il (Nyepi), düyü əkini bayramı (Banyu Pinaruh), sentyabrda keçirilən anım bayramı (Qalunqan). Dışlərin mişarlanması adəti qorunub saxlanmışdır. Başlıca mərasim dəfn adətidir: tənənəli surətdə (musiqi və rəqslərin müşayiəti ilə) kremasiya yerinə aparılan mərhumu hünd. 20 m-ədək çatan qüllə formasında qalanmış tonqalda (bade) yandırılırlar; mərasim ba-

ha başa gəlmişdən sonra mərhumun ölümündən bir neçə il sonra da keçirilə bilər. Teatr janrları (vayanq) Yava teatr janrlarına yaxındır; Bali a.-nda vayanq-oranq (adam teatri) janrının variantı arca teatri. Səhnələşdirilmiş rəqslər (leqonq, beçak) yayılmışdır. Rəqslər və dini mərasimlər (bunlardan ən məşhuru “Çalonaranq” və ya “Baronq”dur) üçün ağacdan oyma maskalar hazırlanır və prada parçasından qızıl zərlə naxışlanmış mürəkkəb paltarlar tikilir.

**İncəsənət.** Qayada yonulmuş, fəsadı mifoloji süjetli qorelyeflərlə bəzədilmiş, qarşısında monumental qadın fiqurları formasında suxacaqları olan süni hovuzlar yerləşdirilmiş Qoa Haca (“Fil mağarası”, təqr. 11 əsr) məbədi; qayadakı 10 dəfn yerindən ibarət və daşda yonulmuş fəsadları formasına görə qülləvari məbədə (çandi) oxşayan “Kral qəbirləri” (11 əsrin 2-ci yarısı) kompleksi orta əsr abidələrindəndir. Bir qayda olaraq, hər kənddə allahlara, kəndin əsasını qoyanlara və ölümlərin ruhlarına həsr olunmuş 3 məbəd (pura) var. Məbəd kompleksi, adətən, divarlarla əhatələnmiş, təmtəraqlı oyma naxışlı bürcəbənzər qapıları, qurbangahı və mehrabı olan bir neçə terraslı həyətdən ibarətdir; ən axırını müqəddəs həyətdə hündür, çoxyarıslu qüllələr olur. Aqunq dağının yamacında adadakı ən qədim və məşhur Pura Besakix (14 əsr) məbədi yerləşir. Ağac,

daş, sümük, buynuz üzərində oyma sənəti inkişaf etmişdir. 20 əsrin əvvəllərinə qədər ənənəvi dini ağac heykəllər əlvan rəngləndirdi; sonralar rənglənməmiş ağacdan istifadə edərək, onun təbii gözəlliyini üzə çıxarırdılar. Müasir B.-in heykəltəraşlığı ənənəvi mifoloji obrazların zənginliyi, qrotesk fiqurları ilə fərqlənir. Adada yapışqanlı boyalardan istifadə edən özünəməxsus rəngkarlıq məktəbi yaranmışdır: orta əsrlərdə məbəd və sarayların toxuma pərdələri bu cür işlənirdi; müasir rəssamların bu ənənəvi tərz- də yaratdıqları dəzgah rəsmləri üçün də əsərin müstəvi planda həlli, daha qabarıq nəzərə çarpan fiqurların dekorativli-yi və stilizasiyası səciyyəvidir. Tenqanan k.-ndə əl ilə mürəkkəb texnikalı ipək parçalar toxunur. Klunqkunq, Ubud, Mas və s. kəndlər sənətkarlıq və rəngkarlıq mərkəzləridir.

**BALİNA** (lat. Cetus) – ekvatorial bürc. Ən parlaq ulduzu 2,5 vizual *ulduz ölçülüdür*. *Mira* ulduzu B. bürcündə yerləşir. Azərb.-də payızda və qışda görünür (bax *Ulduz xəritəsi*).

**BALİNA BUXTASI** – bax *Uolfiy-Bey*. **BALİNA OVU** – balinaovlayan və emal edən sənaye sahəsi. İlk zamanlar B.o. Atlantika və Sakit okeanların sahilyanı hissələrində inkişaf etmişdi. 15 əsrin axırlarında burada balinaların miqdarının azalması ilə əlaqədar olaraq tədricən açıq dənizdə gəmi ilə B.o.-na başlandı. 19 əsrin axırlarında zolaqlı balinaların miqdarı Şimali Atlantikada kəskin surətdə azaldığından Norveç sənayeçiləri çox sayda balina sürüləri qeydə alınan Antarktika sularına ekspedisiyalar təşkil etdilər. Hazırda dünya okeanlarında, əsasən, 5 növ balina – finval, kaşalot, seyval, qozbel və göy balina ovlanır. 20 əsrin 60-cı illərinə qədər dünya B.o.-nda aparıcı yerləri Norveç və B.Britaniya tuturdu. Sonrakı illərdə birinci yerləri SSRİ və Yaponiya tutmuşdur. Balinaların sayı kəskin azaldığına görə, 1972 ildən B.o.-na beynəlxalq nəzarət qoyulmuşdur. Hazırda B.o., əsasən, Rusiya, İslandiya, Kanada, həmçinin Qrenlandiya a. ərazilərinin sahilyanı sularında aparılır.

**BALİNAKİMİLƏR** (Cetacea) – su məməliləri dəstəsi. B.-in mənşəyi barədə vahid bir fikir (nöqtəyi-nəzər) yoxdur: ehtimal ki, B.-in Erkən Tabaşır və Son Kaynazoyda quruda yaşamış primitiv (sadə) məməlilər, olan müasir dırnaqlılarla və xortumlularla ümumi əcdadları olmuşdur. B.-in əcdadları suda yaşamağa təqr. 60 mln. il əvvəl keçmişlər. Nəsl kəsilmiş

B.-in 127 cinsinin qazıntı qalıqları Eosen-dən məlumdur. Müasir B.-in bədənlərinin uz. 1 m-dən (bəzi *delfinkimilər*) 33 m-ədək (*mavi balina*), kütləsi 30 kq-dan 150 t-a qədər və daha çox olur. Su mühitində yaşamağa uyğunlaşmış son dərəcə ixtisaslaşmış heyvanlardır. İyşəkili sürüşkən bədəni yanlardan sıxılmış quyruğa tədricən keçir; quyruğun ucunda iki pərləli üzgəc var. Başı iri və enli olur, boynu xaricdən görünür. Tük örtüyü tamamilə itmiş, piy və tər vəziləri, həmçinin xarici qulaq reduksiyaya uğramışdır. Dərisinin altında istiliyi saxlayan qalın piy təbəqəsi olur. Ön ətraflar üzgəclərə çevrilmiş, arxa ətraflar reduksiyaya uğramışdır; yalnız əzələlərin içərisində çanağın xırda sümükləri qalmışdır. B.-in əksəriyyətinin belində stabilizator rolu oynayan skeletsiz üzgəc var. Dodaqları hərəkətsizdir. Burun dəlikləri (1 yaxud 2) təpəsində yerləşir; bunlar suya başvuran zaman bağlanan qapaqla (klapanla) təchiz edilmiş nəfəs dəlikləri əmələ gətirir. Ağ ciyərlərin ağız boşluğu ilə əlaqəsi yoxdur. Toxumluqları qarın boşluğunda, əmzilər isə bədənin arxa yarısında sidik-cinsiyət yarığının yanlarında yerləşən dəri ciblərdə gizlənmişdir. Skeleti süngərvarıdır; onurğasında oma şöbəsi yoxdur; 17 cüt qabırğanın 1–11-ci cütləri döş sümüyü ilə birləşmişdir.

B. ağ ciyərlərdəki hava ehtiyatını təzələmədən uzun müddət (kaşalotlar 1,5 saatdan artıq) suyun altında qala bilər. Buna səbəb əzələlərdə mioqlobinin və bir sıra uyğunlaşmaların, o cümlədən qanda CO<sub>2</sub>-nin toplanmasına tənəffüs mərkəzi həssaslığının azalması, kapillyarlar şəbəkəsində (“mücüzəli şəbəkə”) oksigen ehtiyatının olmasıdır. Suya başvuran zaman B.-də ürək döyümlərinin sayı kəskin azalır və qan cərəyanı ehtə bölüşdürülür ki, ilk növbədə oksigen beyinə və ürək əzələlərinə daxil olur; bədən əzələləri isə onu mioqlobindən alır. B.-də dad, toxunma (lamisə), o cümlədən taktil dəri həssaslığı yaxşı inkişaf etmişdir. Qoxubilmə hissi itmişdir; böyük dərinliklərə baş vurarkən (göz bil-luru kürəşəkili, qərnibuyuz təbəqə qalın və yastılaşmış, göz yaşı vəziləri itmişdir) kiçik gözləri yüksək təzyiqlə davam gətirə bilər. Bütün B.-də eşitmə orqanları yaxşı inkişaf etmişdir. Çıxarılan səslərin tezliyinin geniş diapazonu və onların əksolunma istiqamətini dəqiq duyma qabiliyyəti bəzi B.-in exolokasiyanı fəal istifadə etməyə imkan verir. B.-in yüksək inkişaf etmiş sinir sistemi vardır və mürəkkəb davranışlı olması ilə səciyyəlidir.

B. dəstəsinin 2 müasir (dışsiz balinalar və dişli balinalar) yarımdeştəsi var. 80-ədək növü məlumdur. Antarktikayadək Dünya okeanında, bəziləri (çay delfinləri) iri çaylarda yayılmışdır. B.-in çoxu şimal, yaxud cənub yarımkürələri hüdudlarında müntəzəm olaraq miqrasiya edərək çoxalmaq üçün soyuq sulara gedirlər. Dişli balinalar başlıca olaraq balıqla və başıyaqlı molyusklarla, bığlı balinalar, qidanı balina bığı vasitəsilə süzərək, əsasən, plankton xərçəngkimilərlə qidalanırlar. Dişli balinalarda dışlərin miqdarı 2-dən 240-ədək dəyişir. Adətən, 2 ildən bir (bəziləri hətta tez, yəni laktasiya dövrü hələ bitməmiş cütləşə bilər) 1 iri (ana bədəninin 1/4–1/2-i qədər) bala doğur. Laktasiya 4 aydan (xırda delfinlər) 1 ildək (kaşalotlar) davam edir. B.-in südü inək südündən 10 dəfə yağlıdır və zülali təqr. 3 dəfə çoxdur, bu isə balaların sürətlə böyüməsinə səbəb olur. Cinsi yetkinliyə 2–6 yaşında çatır. 30–50 il yaşayır, lakin 80–90 yaşlı heyvanlar da məlumdur. Ailələrlə və sürülərlə yaşayır. 1896 ildən hər növ iri balinaların ovu Beynəlxalq balina ovu komissiyası (BOK) tərəfindən qadağan edilmişdir; bir sıra yerlərdə (Çukotka, Alyaska, İndoneziya, Peru və s.) yerli əhali tərəfindən balina və delfinlərin ənənəvi ovlanması məhdud şəkildə qorunub saxlanmışdır. B.-in bir çox növləri və yarımnövləri BTMİ-nin “Qırmızı kitab”ına daxil edilmişdir.

**BALİNAOVLAYAN GƏMİ** – *balina ovu* üçün tanker tipli, çoxgöyörtəli iri okean gəmiləri. Gəmi ilə balina ovuna 18 əsrin əvvəllərində Atlantika okeanında başlanılmışdır. 1863 ildə Svend Föyn (Norveç) balina ovu üçün harpun topu düzəltdi və ovlanmış balinanın yedəyə alınıb sahiləki emal st.-na çatdırılmasını asanlaşdırmaq üçün onun içərisinə hava vurmağı təklif etdi. Buxar maşını ilə işləyən kompressorlu ilk B.g. 1868 ildə dənizə çıxdı və Norveç sahillərində harpun topu ilə 30 balina ovlandı. B.g.-lər mühərrik qurğusu, harpun topu, amortizasiya sistemi (yaralı balina dartınarkən kanatın qırılmasının qarşısını almaq üçün), bucurqad (balinanı gəminin bortuna tərəf dartmaq üçün), kompressor, naviqasiya və axtarış cihazları, güc qurğuları ilə təchiz edilir. 1930-cu illərdən çoxgöyörtəli balinaovlayan bazalar geniş istifadə olunur. Balinanı göyörtəyə qaldırmaq, doğramaq və emal etmək üçün avadanlıqlarla təchiz edilmiş bazalar su-





**Balinakimilər.** Dişsiz balinalar: 1 – Qrenlandiya balinası (*Balaena mysticetus*); 2 – göy balina (*Balaenoptera musculus*); 3 – finval (*Balaenoptera physalis*); 4 – kiçik zolaqlı balina (*Balaenoptera acutorostrata*); 5 – qozbel balina (*Meqaptera novaeangliae*); 6 – boz balina (*Eschrichtius robustus*). Dişli balinalar: 7 – şimal balinası (*Berardius bairdi*); 8 – dimdikburun (*Hyperoodon ampullatus*); 9 – iniya (*Inia geoffensis*); 10 – zolaqlı stenella (*Stenella coeruleoalba*); 11 – ağ delfin (*Delphinus delphis*); 12 – şimal balınavarı delfin (*Lissodelphis borealis*); 13 – afalina (*Tursiops truncatus*); 14 – daraqdışı delfin (*Steno bredanensis*); 15 – boz delfin (*Grampus griseus*); 16 – qara orka (*Pseudorca crassidens*); 17 – adi qrinda (*Globicephala melas*); 18 – orka (*Orcinus orca*); 19 – adi dəniz donuzcuğu (*Phocoena phocaena*).

larda uzun müddət müstəqil üzə bilir. 20 əsrin 60-cı illərinin sonunda həm ov, həm də emal ilə məşğul olan B.g.-lər meydana çıxdı. Gəmi ov üçün əlverişli atəş məsafəsində balınaya yaxınlaşır, harpun topundan atəş açılır (əgər balina yaralıdırsa, 1–2 əlavə atəş açılır), harpuna bağlanmış trosla balina gəmiyə doğru çəkilir, kompressorla içərisinə hava vurulur və yedəkdə emal bazasına gətirilir. Balinalar təyyarələr, optik cihazlar və hidrokatorlar vasitəsilə axtarılır.

**BALİNEZİYA PİŞİYİ,** Bali pişiyi – yarımuzuntüklü pişik cinsi. 20 əsrin ortalarında ABŞ-da Siam pişiyinin mutasiyası nəticəsində alınmışdır. Bədən hissəsi



Balinezia pişiyi.

uzun, çevik, əzələli, girdə kiçik pəncəli ayaqları hündürdür. Üçbucaqşəkilli, düz profilli və iri enli qulaqlı başı uzunsovdur. Gözləri tünd-mavidir. Tükü ipək kimi hamar, tükarası tiftiyi seyrəkdir. Rəngi Siam tiplidir (bax, *Siam pişiyi*); bala-ları ağ rəngdə doğulur. Adamayovuşan və istiqanlıdır.

**BALİYEV** Yuri Nikolayeviç (d.22.7.1949, Dağ. MR, İzberq ş.) – aktyor, Azərbaycan Respublikası xalq artisti (2000). Səhnə fəaliyyətinə 1964 ildə dram dərnəyində başlamışdır. 1975 ildən S. Vurğun ad. Azərbaycan Dövlət Rus Dram Teatrının aktyorudur. Teatrın səhnəsində ilk dəfə Pedro (“Buenos-Ayresdə müsahibə”, H. Borovik) rolunda çıxış etmişdir.

Əsas rolları: İbn Yəmin (“İblis”, H. Cavid), Rasputin (“Dar ağacı”, R. İbrahimbəyov), Otello (“Salam, mən sizin dayınızam”, Elçin), Roqojin (“İdiot”, F.M. Dostoyevski), Smirnov (“Ayı”, A.P. Cexov), Solyanik (“Siravilər”, A. Dudarev), Kosso (“Zəhər”, İ. Boqomolnı), kapitan Bernardo (“Hiyləgər sevgili”, Lope de Veqa), Tomas Boleyn

(“Kral oyunları”, Q. Qorin), Nikandr Semyonoviç (“Gözəl kişi”, A.N. Ostrovski), Frenk Xarder (“Sev məni, əzizim”, L. Briler) və b. “Azərbaycanfilm”-in istehsal etdiyi “Babək” (1979, rej. E. Quliyev), “Ovsunçu” (2002, rej. O. Mirqasımov) və b. filmlərdə, həmçinin “Silahlı, həm də çox təhlükəlidir” (1979, rej. V. Vaynştok), “Tehran-43” (1981, rej. A.A. Alov və V.N. Naumov), “Salandar” (1992, rej. Rafi) filmlərində çəkilmişdir.

**BALKALDAĞ** – Azərbaycan Respublikasının ərazisində dağ. Baş Qafqaz silsiləsinin c.-q. yamacındadır. Hünd. 3150 m.

**BALKAN ANTANTASI,** Balkan paktı – Birinci dünya müharibəsindən sonra Balkan y-a-ndakı ərazi status-kvonun saxlanması üçün Yunanıstan, Rumıniya, Türkiyə və Yuqoslaviyanın siyasi ittifaqı. Fransanın təşəbbüsü ilə Avropada formalaşmış hərbi-siyasi ittifaqlar sisteminin bir hissəsini təşkil edirdi. B.A.-nın yaradılması haqqında müqavilə 1913 il fevralın 9-da Afinada imzalanmışdı. Eyni zamanda, Yuqoslaviya ilə birlikdə *Kiçik Antantaya* (1920-21) daxil olan Rumıniya, həm də Polşa ilə ittifaqa (1921 ildən) girmişdi. B.A.-nın üzvləri bir-birinə hücum etməmək və digər Balkan (Albaniya və Bolqarıstan nəzərdə tutulurdu), yaxud ona kömək göstərən qeyri-Balkan dövləti tərəfindən hücumla məruz qalmış hüv dövlətə qarşılıqlı yardım göstərmək haqqında üzərinə öhdəlik götürmüşdü. Müqavilədə Türkiyənin Asiyadakı sərhədlərinə hücum zamanı qarşılıqlı yardım nəzərdə tutulmurdu. 1930-cu illərin 2-ci yarısında Balkan ölkələrindəki faşistpərəst qüvvələrə arxalanan Almaniya və İtaliya B.A.-nın fəaliyyətini iflic etdilər. 1939-40 illərdə İtaliya və Almaniyanın Balkanlara hücumunun qarşısını ala bilməyən B.A. siyasi iflasa uğradı.

**BALKAN ANTROPOLOJİ VARIAN-TI** – bax *Balkan-Qafqaz irqi*.

**BALKAN DAĞLARI** – bax *Stara-Planina*.

**BALKAN DİL İTTİFAQI.** Balkan dilləri – ümumi tipoloji cəhətlərə malik xüsusi dil birliyini ifadə edən termin; genetik qohumluq prinsipinə görə deyil, vahid coğrafi məkanda uzunmüddətli qarşılıqlı əlaqələr nəticəsində yaranmış bir sıra ümumi struktur-tipoloji əlamətləri ilə fərqlənən Cənub-Şərqi Avropa dilləri məcmusu.

B.d.i.-nin tərkibinə bir neçə hind-Avropa dilləri qrupu (bolqar dili, Makedoniya dili, serb-xorvat dilinin torlak dia-

lekti, şərqi roman, alban, yeni yunan dilləri) daxildir. İntensiv qarşılıqlı əlaqə prosesində Balkan dillərinin dil strukturunun bütün səviyyələrində balkanizmlər adlanan tipoloji oxşarlıq kompleksi yaranmışdır. B.d.i.-na daxil olan dillərin tipoloji təsnifatı onların həm fərqləndirici, həm də oxşar struktur inkişafının əlamətlərinə əsaslanır. Balkanizmlərin daha çox olduğu alban, bolqar, Makedoniya, rumın və moldav dilləri B.d.i.-nin mərkəzi, balkanizmlərin azlığı təşkil etdiyi yeni yunan və serb-xorvat dilləri isə periferiyası hesab olunur. B.d.i.-na daxil olan dillərdə aşağıdakı ümumi cəhətlər vardır. Fonetikada: nitqin faktoritmik təşkilində oxşarlıq, ekspirator vurğu, saitlərin kəmiyyətcə fərqləndirilməsi (bolqar, Makedoniya dialektlərinin bir qismi və politonik vurğulu serb-xorvat dili istisna olunmaqla), saitlərdə eyni tonların, alban, bolqar, şərqi roman dillərində ayrıca dilortası üsaitinin olması; şərqi roman, yeni yunan dillərində və bir sıra bolqar və Makedoniya dialektlərində samitlərin yumşalması. Əsas nitq hissələrinin morfoloqiyasında: ismin yiyəlik və yönlük hallarının uyğun gəlməsi; müəyyənlik və qeyri-müəyyənlik kateqoriyasının, postpozitiv artiklin olması; müqayisə dərəcələrinin analitik əmələ gəlməsi; 11-dən 19-a qədər sayların lokativ tip üzrə yaranması. Sintaksisdə: obyektin ikiqat artırılması; artiklli isimlərdə “s” ədatının mövcudluğu və s. B.d.i. dilləri ilə qarşılıqlı əlaqələr nəticəsində qaqauz dilinin sintaksisində də balkanlaşma prosesləri nəzərə çarpır. Balkan dillərində müxtəlif vaxtlarda yunan, latın, slavyan və türk dillərindən alınmış çoxsaylı sözlər vardır. Onlar 3 tipə bölünür: ümumi Balkan sözləri; bir neçə dilə məxsus olan sözlər; yalnız iki dil üçün ümumi olan sözlər.

**BALKAN İTTİFAQI (1912)** – Bolqarıstan, Serbiya, Yunanıstan və Çernoqoriyanın Türkiyəyə qarşı hərbi-siyasi ittifaqı. Onun əsasını, hər hansı bir böyük dövlət (Avstriya-Macarıstan nəzərdə tutulurdu) tərəfindən Türkiyənin Balkan ərazilərinin zəbt edilməsi zamanı birgə əməliyyat aparılmasını nəzərdə tutan və hərbi konvensiya (1912, 12 may) ilə təmmələnən qarşılıqlı yardım haqqında Bolqarıstan-Serbiya müqaviləsi (1912, 13 mart) təşkil edirdi. Müqaviləyə edilən gizli əlavə onların Türkiyəyə qarşı birgə silahlı çıxışını və daha sonra Makedoniyanın bölüşdürülməsini nəzərdə tuturdu. 1912 il mayın 29-da Bolqarıstan və Yu-



nanıstan arasında ittifaq müqaviləsi, oktyabrın 5-də isə hərbi konvensiya bağlandı. 1912 ilin sentyabrında Çernoqoriyanın müharibədə iştirakına dair Bolqarıstan və Çernoqoriya arasında razılaşma əldə edildi. B.i., faktiki olaraq, Avstriya-Macaristan və Almaniyanın Balkan ölkələrinə təsirinin məhdudlaşdırılmasına cəhd edən Rusiyanın, eləcə də B. Britaniya və Fransanın dəstəyi ilə yaranmışdı. B.i. dövlətləri birinci Balkan müharibəsində (1912–13) qalib gəldilər, lakin müttəfiqlər arasında ziddiyyətlər ikinci Balkan müharibəsinə (1913) və ittifaqın dağılmasına səbəb oldu (bax *Balkan müharibələri 1912–13*).

**BALKAN KAMPANIYASI (1941)** – İkinci dünya müharibəsi zamanı faşist blokuna daxil olan dövlətlərin (Almaniya, İtaliya, Macarıstan) Yuqoslaviya və Yunanıstana qarşı təcavüzü. B.k. bu ölkələrin ərazilərini və təbii ehtiyatlarını ələ keçirərək Aralıq dənizinin şərq sahiləyini ərazilərində və Yaxın Şərqdə hücum əməliyyatlarının aparılması üçün strateji daşmaq meydanı yaratmaq məqsədi güdürdü. B.k.-nda 28 alman və 38 italyan diviziyası, 10 macar briqadası iştirak edirdi. Bunlara qarşı Yuqoslaviyanın 29 piyada və 3 süvari diviziyası, 9 briqadası, Yunanıstanın 19 piyada, 1 motoatıcı və 1 süvari diviziyası, 4 briqadası, həmçinin Britaniya ekspedisiya qüvvələrinin 2 piyada diviziyası və 1 tank briqadası çıxarılmışdı.

1941 il aprelin 6-da müharibə elan etmədən alman ordusu Avstriya, Rumıniya və Bolqarıstan ərazilərindən Yuqoslaviyaya hücum keçdi. Alman aviasiyası Belqrad ş.-ni bombardman etdi. Aprelin 9–11-də İstriya və Albaniya ərazilərində yerləşən İtaliya ordusu Yuqoslaviyaya hücum keçdi. Aprelin 11-də Macarıstan da müharibəyə qoşuldu. Şiddətli döyüşlər nəticəsində aprelin 6–8-də alman qoşunları Yuqoslaviya ordusunun müdafiə xəttini yarıaraq onun iri birləşmələrini mühasirəyə aldı. Almanlar aprelin 9-da Niş ş.-ni, aprelin 10-da isə Xorvatiyanın paytaxtı Zaqrebi ələ keçirdilər. Aprelin 10-da Xorvatiya Yuqoslaviyanın tərkibindən çıxmasını və Almaniya ilə ittifaq bağlamasını bəyan etdi. Xorvatiya qoşun hissələrinin almanların tərəfinə keçməsi Yuqoslaviya ordusunun vəziyyətini daha da ağırlaşdırdı. Aprelin 13-də Belqrad tutuldu, aprelin 14-də isə kral II Pyotr və Yuqoslaviya hökuməti ölkəni tərk etdilər. Aprelin 18-də Yuqoslaviya təslim oldu. Yuqoslaviya ordusunun 344 min əsgər və zabiti əsir düşdü. Aprelin 6-

da alman ordusu Bolqarıstan ərazisindən Yunanıstana soxuldu, “Metaksas müdafiə xəttini” ötüb keçərək və Şərqi Makedoniya yunan ordusunu məğlub edərək aprelin 9-da Saloniki ş.-nə daxil oldu. Aprelin 20-də Epir yunan ordusu təslim oldu. Aprelin 23-də kral II Georq və Yunanıstan hökuməti Afinadan Krit a.-na köçdülər. Aprelin 24-də alman qoşunları FermoPil yaxınlığında Britaniya ekspedisiya qüvvələrinin müdafiə xəttini yarıaraq aprelin 26-da Peloponnes y.-na daxil oldular. Aprelin 27-də Afina tutuldu. Aprelin 24–29-da alman aviasiyasının arasıkəsilməz zərbələri altında yunan qoşunlarının və Britaniya ekspedisiya qüvvələrinin qalıqları dəniz yolu ilə Krit a. və Misirə evakuasiya olundu. Aprelin 30-da kontinental Yunanıstanın ərazisi tamamilə işğal edildi. 223 min yunan və 22 min Britaniya əsgər və zabiti əsir alındı.

**BALKAN MÜHARİBƏLƏRİ (1912–13)** – Birinci Balkan müharibəsi (1912, 9 oktyabr – 1913, 30 may) *Balkan ittifaqı (1912)* dövlətləri ilə Osmanlı imperiyası arasında olmuşdur. Müharibənin başlamasında Rusiyanın Balkanlarda yeritdiyi panslavizm siyasəti, həmçinin bölgəni bölüşdürmək uğrunda Rusiya ilə Avstriya arasında gedən rəqabət mühüm rol oynamışdır. 1912 il oktyabrın 9-da Çernoqoriya hərbi əməliyyatlara başladı. Bolqarıstan, Serbiya və Yunanıstan müharibəyə oktyabrın 18-də qoşuldu. Osmanlı dövlətinin şərqdə Bolqarıstanla, qərbdə bütün müttəfiq ölkələrlə, dənizdə isə Yunanıstanla eyni zamanda döyüşməyə məcbur olması və Birinci Balkan müharibəsi zamanı ordudakı siyasi fikir ayrılıqları türklərin məğlub olmasına gətirib çıxardı. Həllədicə döyüşlər Şərqi Frakiyada baş verdi. Osmanlı ordusunun şərq qanadı oktyabrın 22–24-də Kırkilise (Lozenqrad) yaxınlığında, oktyabrın 29 – noyabrın 3-də isə Lüləburqaz yaxınlığında sayca özündən üç dəfə çox olan bolqar ordusuna məğlub olaraq “Çatalca xəttinə” çəkildi; Ədirnə mühasirəyə alındı. Qərb qanadının məğlubluğu nəticəsində Serbiya, Çernoqoriya və Yunanıstan Makedoniya, Albaniya və Epirdə Osmanlı torpaqlarının bir çoxunu ələ keçirdi. Serbiya ordusu Kumanovo yaxınlığında qələbə qazanaraq (23–24 oktyabr), Skoppe (26 oktyabr) və Bitolu (18 noyabr) ələ keçirib Adriatik dənizi sahilinə çıxdı və Çernoqoriya qoşunları ilə birlikdə Şkoderi mühasirəyə aldı. Noyabrın 9-da Yunanıstan Selaniki

(indiki Saloniki) ələ keçirdi. Yaranmış vəziyyət böyük ölkələrin narahatlığına səbəb oldu. Müharibəyə hazır olmayan Rusiya sülhün bağlanmasında ısrarlı idi və Bolqarıstana bu danışıqlarda vasitəçiliyini təklif edirdi. Rusiyanın Balkanlardakı əsas rəqibi Avstriya-Macaristan isə Serbiya sərhədlərində hərbi hazırlıqlara başladı. Osmanlı “varisliyi” nə sahib çıxmaq arzusunda olan bütün böyük ölkələr hərbi gəmilərini Ege dənizinə çıxardılar. Lakin vəziyyət gözlənilmədən dəyişdi. Bolqarıstanın Çatalca mövqeyinə hücumunun (17–18 noyabr) məğlubiyətlə nəticələnməsi İstanbul üçün yaranmış təhlükəni aradan qaldırdı; 1912 il dekabrın 3-də Osmanlı imperiyası ilə müttəfiqlər arasında müvəqqəti barışıq elan edildi. Lakin Londonda aparılan sülh danışıqları Osmanlı imperiyasında baş verən dövlət çevrilişi (23 yanvar 1913) nəticəsində yarımçıq qaldı. Hərbi əməliyyatların yenidən başlanması nəticəsində osmanlılar Yanina (6 mart) və Ədirnəni (26 mart) itirdilər; Çernoqoriya Şkoderi mühasirədə saxlamağa davam edirdi. Mayın 30-da imzalanan London sülh müqaviləsinə görə Osmanlı imperiyası Enez-Midye xəttində şm.-da yerləşən Avropadakı torpaqlarını itirdi, Albaniyanın müstəqilliyini tanıdı.

İkinci Balkan müharibəsi (1913, 29 iyun – 10 avqust) bir tərəfdən Bolqarıstan, digər tərəfdən Serbiya, Yunanıstan, Rumıniya, Çernoqoriya və Osmanlı imperiyası arasında baş vermişdir. Müharibəyə müttəfiqlər arasında birinci Balkan müharibəsinin yekunları ilə bağlı ziddiyyətlər səbəb olmuşdur. Adriatik dənizinə çıxış əldə edə bilməyən Serbiya bunu Makedoniya əraziləri ilə kompensasiya olunmasını tələb edir, Yunanıstan Bolqarıstanın maraqlarına zidd olaraq Cənubi Makedoniya və Qərbi Frakiya ərazilərinə iddia edirdi. İyunun 1-də Yunanıstan və Serbiya arasında Bolqarıstana qarşı yönəlmiş ittifaq müqaviləsi imzalandı. Həmin ittifaqa Birinci Balkan müharibəsində bitərəf qalması müqabilində Dobrucadakı torpaqları tələb edən Rumıniya da qoşuldu. Avstriya-Almaniya diplomatiyasının səyləri də Balkan ittifaqının dağılmasına kömək etdi. Bolqarıstan ordusu iyunun 29-da Serbiya və Yunanıstanın Makedoniyadakı mövqelərinə hücum etsə də, nə Çernoqoriya tərəfindən dəstəklənən yunanlara, nə də serblərə qarşı əməliyyatlarda uğur qazana bilmədi. İyulun 10-da Bolqarıstana qarşı çıxan Rumıniya qoşunları Sofiya

istiqamətində irəlilədi. İyulun 21-də Türkiyə Şərqi Frakiyaya hücum keçdi və 23-də Ədirnəni geri aldı. İyulun 29-da Bolqarıstan təslim oldu. Buxarest sülh müqaviləsinə (10 avqust 1913) görə Bolqarıstan Cənubi Dobrucanı Rumıniyaya, Cənubi Makedoniyanı və Qərbi Frakiyanın bir hissəsini Yunanıstana, demək olar ki, bütün Şimali Makedoniyanı Serbiyaya güzəştə getdi; *İstanbul sülh müqaviləsinə* (29 sentyabr 1913) görə isə Ədirnə də daxil olmaqla Şərqi Frakiyanın çox hissəsini Türkiyəyə qaytardı.

B.m. Avropada beynəlxalq ziddiyyətlərin kəskinləşməsinə səbəb oldu, bu da Birinci dünya müharibəsinin başlanmasını sürətləndirdi.

**BALKAN YARIMADASI** – Cənubi Avropada yarımada. Sah. təq. 505 min km<sup>2</sup>. Q.-dən ş.-ə təq. 1260 km, şm.-dan c.-a 950 km uzanır. Qara dəniz, Mərmərə dənizi, Egey dənizi, Adriatik dənizi, İoni dənizi ilə əhatə olunur. Şm. sərhədi Dunay və onun sağ qolu Sava boyunca keçir. Kiçik Asiyadan Mərmərə dənizi, Bosfor və Dardanel boğazları ilə ayrılır. Bir sıra dövlətlər (Albaniya, Bolqarıstan, Bosniya və Herseqovina, Yunanıstan, Makedoniya, Monteneqro, Rumıniya, Serbiya, Sloveniya, Xorvatiya, Türkiyə) qismən, yaxud bütünlüklə B.y.-nda yerləşir. Sahil xətti, xüsusən Egey dənizində, kəskin parçalanmışdır, yaxınlığında çoxlu adalar var. Ən böyük yarımadaaları Peloponnes və Xalkidikidir. Sahilləri, əsasən, hündür və dikdir, yalnız Qara dəniz sahilləri yastıdır, burada qumlu çimərliklər geniş yayılmışdır.

**Relyef.** Səthinin çox hissəsi dağlıqdır. Çoxsaylı silsilələrin, massivlərin, yaylaların, yastıdağlıqların və dağarası çökmələrin bir-birini əvəz etməsi səciyyəvidir [Stara-Planina, Rodop, Rila (hünd. 2925 m – B.y.-nın ən hündür nöqtəsi), Pirin, Pind, Dinar yaylası]. Karst relyef formaları, əsasən, Dinar yaylasının q. və şm.-q. hissələrində geniş yayılmışdır. Düzənliklər şm.-da (Orta Dunay və Aşağı Dunay ovalıqlarının c. hissələri), ş.-də (Aşağı Frakiya ovalığı), dağarası çökmələrdədir (Yuxarı Frakiya ovalığı, Fessaliya düzənliyi və s.).

**Geoloji quruluş və faydalı qazıntılar.** B.y. *Alp-Himalay mütəhərrik qurşağında* yerləşir. Qurşağın oxu boyunca kembriyə qədər dövrün sonu – Paleozoy yaşlı Serbiya-Makedoniya kristallik massivi uzanır. Massivin q.-ini Adriatik dənizi sahiləyində uzanan Dinar örtük qırışıqlığı sistemi (Dinaridlər), ş.-ini Balkan



Balkan yarımadası. Xorvatiya sahilləri.

qırışıqlıq sistemi (Balkanidlər) tutur. Yarımada neft, qaz (Albaniya, Bolqarıstan, Yunanıstan), kömür (Bolqarıstan, Yunanıstan, Serbiya, Monteneqro, Bosniya və Herseqovina), dəmir filizi (Albaniya, Yunanıstan, Serbiya, Monteneqro), manqan filizi (Yunanıstan, Bolqarıstan), xromit (Albaniya, Yunanıstan, Makedoniya), boksit (Yunanıstan, Xorvatiya, Bosniya və Herseqovina), volfram (Bolqarıstan), mis (Bolqarıstan, Serbiya, Monteneqro), molibden, sürmə (Serbiya, Monteneqro), qurğuşun və sink (Bolqarıstan, Yunanıstan, Serbiya, Monteneqro), daşduz (Bolqarıstan, Albaniya), asbest (Yunanıstan, Albaniya), barit (Bolqarıstan), kükürd, maqnezit, mərmər (Yunanıstan) yataqları məlumdur. Albaniya, Bolqarıstan, Serbiya və Monteneqroda çoxsaylı mineral su bulaqları var.

**İqlimi** şm.-da və mərkəzi r-nlarda mülayim kontinentaldır. Orta temp-r iyulda təq. 20°C, yanvarda 0-dan –3°C-yədəkdir. Q.-də, c.-da və c.-ş.-də Aralıq dənizi iqlimi hakimdir; isti və quru yayı, yumşaq və rütubətli qışı var. Orta temp-r yanvarda 7–11°C, iyulda 25–27°C-dir. Dağlarda hündürlük iqlim qurşağı mövcuddur; qar örtüyü bir neçə ay qalır. Yağının illik miqdarı Dinar yaylasının q. yamaqlarında 2000 mm-ədək (Kotor buxtası r-nunda 5000 mm-ədək), ş. və c. ərazilərdə aşağılarda (yüksək dağlar istisna olmaqla) 1000 mm-dən, bəzi yerlərdə 400 mm-dən azdır.

**Çaylar və göllər.** B.y.-nın ən böyük çayları Böyük Morava, İskir, Drina (Dunay hövzəsi), Maritsa, Struma, Vardar

(Egey dənizi hövzəsi), həmçinin sərhəd çayları Dunay və Savadır. İri gölləri: Şkoder, Oxrid, Prespa. Çoxlu karst gölləri, Rila d-riında buzlaq mənşəli göllər də var.

**Torpaqlar, bitki örtüyü və heyvanlar aləmi.** B.y.-nın şm. hissəsindəki dağlıq və dağətəyi r-nlarda qonur dağ-meşə və çürüntülü-karbonatlı dağ-meşə, həmçinin qonur meşə torpaqları inkişaf etmişdir. Orta Dunay və Aşağı Dunay ovalıqlarında qaratorpaqlar və qonur meşə torpaqlarından qəhvəyi torpaqlara keçən torpaqlar, Yuxarı Frakiya və Aşağı Frakiya ovalıqlarında qatranlı, bərkimiş qara torpaqlar vardır. Yarımada c. hissəsində subtropik qəhvəyi, tipik qəhvəyi dağ və karbonatlı torpaqlar üstünlük təşkil edir; Adriatik dənizi sahillərində terra-rossa qırmızı rəngli torpaqlar yayılmışdır. Şm.-da və mərkəzi r-nlarda palıd, cökə, vələs, küknar, ağ şam və şam ağaclarından ibarət meşələr üstünlük təşkil edir. C.-da və c.-ş.-də həmişəyaşıl kserofit meşələr və kolluqlar vardır. Şm.-ş. hissədə çöl bitki qruplaşmaları geniş inkişaf etmişdir. Zeytun, sitrus bitkiləri, üzüm, tütün yetişdirilir, düzənliklərdə taxıl bitkiləri (buğda, qarğıdalı), pambıq becərilir.

Fauna xeyli zəngin və rəngarəngdir, quşlar, suda-quruda yaşayanlar, sürünənlər, cücülər xüsusilə çoxdur. Məməlilərdən ayı, canavar, tülkü, çaqqal, nəci bəxal, cüyür, qaban və s. rast gəlinir, çoxlu gəmirici vardır.

**BALKAN-KARPAT METALLURGIYA ƏYALƏTİ** – e.ə. 4800/4700–3600/3500 illərdə Balkan y.-a-nın şm.-ından və





Varna məzarlığından aşkar edilmiş mərasim daş baltası və qızıl bəzək əşyaları. E.ə. 5-ci minillik.

Karpat hövzəsindən Orta Volqaboyu çöllərinə qədər olan ərazidə (sahəsi təq. 1,3–1,5 mln.  $km^2$ ) yerləşən dağ-mədən metallurjiyası və metal emalı mərkəzləri sistemi. B.-K.m.ə.-nin meydana gəlməsi dağ-mədən metallurjiyasında mis və qızıl istehsalının kəskin surətdə artması ilə bağlı olmuşdur, bununla da Avrasiyada metalın geniş istifadəsi dövrü başlamışdır. B.-K.m.ə.-nin əsas zonasında Varna, Karanovo VI, Qumelnitsa, Vinça C-D və s. mədəniyyətlərinin mühüm metallurjiya ocaqları cəmləşmişdir. B.-K.m.ə. ilə ş.-də həmsərhəd olan Tripolye-Kukuten mədəniyyəti zonasında Balkan-Karpat zonasının əsas yataqlarından çıxarılan misin bazasında fəaliyyət göstərən metal emalı mərkəzləri yerləşirdi. Maldarlıq mədəniyyətlərinin (Dnepr-Donetsk mədəni birliyi, Srednestoqov mədəniyyəti, Xvalin qəbiristanlığı) yayıldığı çöl zonasında da B.-K. m.ə.-nin misindən istifadə edən seyrək və nisbətən az əhəmiyyətli metal emalı ocaqları mövcud olmuşdur. E.ə. 4-cü minilliyin ortalarında B.-K.m.ə. qısa bir müddət ərzində parçalandı.

**BALKAN-QAFQAZ İRQI** – Böyük Avropa irqinin tərkibində kiçik irq. Fransanın c.-ş.-indəki Mərkəzi massivdən Pamir və Hindiquş dağlarına qədər Avrasiyanın dağlıq r-nlarında, xüsusilə Alp d-rından başlayaraq Balkan və Qafqaz dağlarından keçməklə Qərbi İrandakı dağlara qədər olan ərazilərdə yayılmışdır. Dərilərinin rəngi, əsasən, açıqçalarlı, dalğavari saçları tünd, gözləri tünd və ya qarışıq rəngli

olur. C.-ş.-dən şm.-q.-ə getdikcə *depiqmentasiya* güclənir. Saqqalları sıxtüklüdür, 3-cü tük örtüyü Avropa irqi nümayəndələri arasında ən çox inkişaf etmişdir; ayrı-ayrı populyasiyalarında bunun dünya üzrə maks. həddə çatdığı qeyd olunur. Üz cizgiləri iridir: aşağı hissəsi yastı olan dik qabarıq burun, qısa üst dodaq, xeyli enli almacıq sümükləri, adətən, iri çənə və çənəaltı. Kəllə qutusu iridir, braxikefaliya, çox vaxt hiperbraxikefaliya, alnın qabağa çıxmış (qabarıq) qaşüstü relyefi üstünlük təşkil edir. Avropa irqinin digər nümayəndələrinə nisbətən hündürboylu, əzələli iri bədən quruluşlu populyasiyalara çox rast gəlinir. B.-Q.i. Avropada Orta Avropa irqinə yaxın olan Balkan (Dinar, yaxud Alp), Yaxın Şərqdə hind-Aralıq dənizi irqinə yaxın Ön Asiya (Pont-Zaqros) və B.-Q.i. üçün klassik sayılan Böyük Qafqazın əhalisi (osetinlər, inquşlar, çeçenlər, Dağıstan xalqlarının əksəriyyəti, gürcülərin dağlı populyasiyaları) arasındakı Qafqazın antropoloji variantlarına ayrılır. Bəzən B.-Q.i.-nin Avropa populyasiyaları ümumi Adriatik irqi adı altında birləşdirilir.

**BALKANŞÜNASLIQ**, dilçilikdə – Balkan y.a.-sı dillərinin tarixi keçmişini və müasir vəziyyətini öyrənən dilçilik sahəsi; balkan dilçiliyi. B. Balkan regionu dillərinin ümumi xüsusiyyətlərini, inkişaflarındakı oxşar tendensiyaları üzə çıxarmaq məqsədi ilə tarixi, tipoloji və areal yanaşmaları tətbiq edərək, onların

sinxron və diaxron planda inkişafını, qarşılıqlı təsirini öyrənir.

B. geniş mənada hər hansı bir genetik və areal birliyə mənsubluğundan asılı olmayaraq Balkan regionu dillərinin hamısını öyrənir. Buraya hind-Avropa dilləri: slavyan dilləri – bolqar dili, Makedoniya dili, serb-xorvat dili, sloven dili; alban di-li (monoqrup); yunan dili (monoqrup); roman dilləri – rumın dili, moldav dili (şərqi-roman yarımqrupu), sefard dili (qərbi-roman yarımqrupu); german dilləri – şimali Transilvaniyanın alman dili; hind dilləri – Avropa qaraçılarının dili (bax *Qaraçı dilləri*); fin-uqor dilləri – macar dili; türk dilləri – türk dili, qaqauz dili aid edilir. Ümumbalkan dilçilik araşdırmalarına Balkan regionu sərhədlərindəki dillərin təmas zonaları da cəlb olunur.

B. xüsusi areal dil birliyinin – Balkan dil ittifaqının (alban, bolqar, makedoniya, yeni yunan, rumın dillərini, serbxorvat dilinin torlak dialektini birləşdirir) formalaşması ilə bağlı olan Balkan dillərində gedən prosesləri araşdırır.

B. 19 əsrin başlanğıcında V. Kopitarın alban, bolqar və valaş (rumın) dillərinin strukturunda bir sıra ümumi cəhətin olduğunu müəyyənləşdirdikdən sonra meydana gəlmişdir. F. Mikloşiç rumın, bolqar, alban və yeni yunan dillərinin leksik müxtəlifliyi ilə yanaşı, onlarda oxşar qrammatik xüsusiyyətlərin olduğunu qeyd etmişdir. 18 əsrin sonu – 19 əsrin əvvəllərində bir sıra Balkan dillərinin çoxdilli lüğətləri yaradıldı. Balkan dillərinin sistemli araşdırılmasına 19 əsrin ortalarından başlandı; həm leksikada, həm də qrammatikada ümumi cəhətləri aşkara çıxarmağa cəhd göstərildi [Mikloşiç, Q. Meyer (Almaniya), A. Filippide (Rumıniya), B.P. Xaşdeu (Rumıniya, Moldova)]. 20 əsrin əvvəllərində Balkan dillərindəki qrammatik oxşarlıqlar müəyyənləşdirildi; Balkan frazeologizmlərinin mənə və sintaktik oxşarlıqları göstərildi (T. Papahaci, Rumıniya); yeni və qədim balkan dilləri araşdırıldı. Beləliklə, 1920-ci illərdə B.-in xüsusi cərəyan kimi əsası qoyuldu.

1920-ci illərdə K. Sandfeld və A.M. Selişşevin əsərləri ilə B.-in inkişafında yeni mərhələ başlandı. Selişşev dilçiliyə Balkan dillərinin ümumi cəhətlərini ifadə edən “balkanizm” terminini gətirdi, Balkan dillərinin strukturunun ayrı-ayrı səviyyələrində (semantika, sintaksis, morfolojiya və fonetika) balkanizmlərin fərqləndirilməsini təklif etdi; Sandfeld

bütün səviyyələrə aid balkanizmlərin ilk sistemli təsvirini verdi. N.S. Trubetskiy “Balkan dil ittifaqı” anlayışını irəli sürdü və onun nümunəsində dil ittifaqlarının dil qrup və ailələrindən fərqləndirilməsinin zəruriliyini əsaslandırdı. 20 əsrdə tədqiqatlar, əsasən, Balkan dil ittifaqının problemlərinə, yeni balkanizmlərin öyrənilməsinə, axtarışına həsr olunmuşdur. [X.L. Klaşstad (ABŞ), V. Georgiyev (Bolqarıstan) və b.]. H.V. Şaller (Almaniya, 1975), onun ardınca da P. Asenova (Bolqarıstan, 1989) birinci və ikinci dərəcəli balkanizmlərin fərqləndirilməsini təklif etdilər.

Balkan dillərini 3 qrupa bölürlər: böyük ittifaqyaradıcı əlamətləri olan dillər (bunlar Balkan dil ittifaqının özəyini təşkil edən alban, rumın, bolqar, Makedoniya dilləridir), ittifaqyaradıcı əlamətləri nisbətən az olan və ittifaqın periferiyasını təşkil edən dillər (yeni yunan və serbxorvat dilləri), öz strukturunda ittifaqyaradıcı əlamətləri olmayan digər Balkan dilləri. Balkan dil ittifaqı probleminin araşdırılması ilə həmçinin R.O. Yakobson, P. Skok (Yuqoslaviya), B. Qavranek, V. Skaliçka, A. Rosetti (Rumıniya), O. Zaydel (Almaniya), X. Birnbaum (İsveç, ABŞ), S.B. Bernşteyn (Rusiya), M.A. Qabinski (Moldova) və b. məşğul olmuşlar.

Əd.: S a n d f e l d K. Balkanfilologien. Kbh., 1926; idem. Linguistique balkanique. Problemes et résultats. P., 1930; Schaller H.W. Die Balkansprachen. Hdlb., 1975; Грамматический строй балканских языков. Л., 1976; Нерозник В.П. Палеобалканские языки М., 1978; Основы балканского языкознания. Л.; СПб., 1990–1998.

**BALKAR ƏDƏBİYYATI** – bax *Qaraçay-Balkar ədəbiyyatı*.

**BALKARLAR** (m a l k a r l ı l a r; özlərini t a u l u l u – dağlılar adlandırırlar) – Kabarda-Balkar Resp.-nda (RF) yaşayan türk xalqı. Ümumi sayları təq. 120 min nəfərdir, o cümlədən Kabarda-Balkarda 104,9 min nəfər (2002). Həmçinin Qazaxıstanda (təq. 6 min nəfər) və Qırğızıstanda (təq. 2 min nəfər) yaşayırlar. Türkiyə, Suriya, İordaniya, Misir və ABŞ-da yaşayanlar Balkariyanın qədim əhalisinin bir hissəsi kimi özlərini *qaraçaylılar* adlandırırlar. *Qaraçay-balkar dilində* danışırlar, rus dili də yayılmışdır. Dindarları müsəlmandır.

Qaraçaylılarla vahid etnik kökləri və mədəniyyətləri var. B.-in tərkibinə qafqazdilli, irandilli və türkdilli (qədim bulqar-xəzərlər, həmçinin qıpçaq-kumanlar daxil olmaqla) əhali qatılmışdır. Bu əra-

zilərdə 10-14 əsrlərdə mövcud olmuş türkdilli alan tayfalarını (az-kişilər, xoruqonlar, qaraçalar) B.-in və qaraçaylıların bilavasitə sələfləri hesab etmək olar. I-ci minilliyin sonu – 2-ci minilliyin əvvəllərində Balkariyada xristianlıq, islam, qismən də iudaizm yayılmışdır; 17 əsrdə isə qəti şəkildə islam bərqərar olmuşdur. B.-in siyasi birlikləri – Baksan (Baksan çayı boyu), Xolam və Bezengi (Çerek-Xulam çayı boyu), Balkar (Çerek-Balkar çayı boyu), Çegem (Çegem çayı boyu) *camaatlıqları* mövcud olmuşdur. Silk bölgüsü inkişaf etmişdir, camaatlığın ali təbəqəsini knyazlar (taubiylər, biylər) və zadəgan-özdənlər (ullu-özdənlər, sarayma-özdənlər və kerti-özdənlər) təşkil edirdi. Camaatlığın həyatı ayanların qanun məcəlləsi (qaraçay col-coruq, özdəntörələ, özdənlik), zadəganların (qarça-namıs, biy-namıs) və xalqın (tau-adət, xalqnamıs, yaxud çərkəz-namıs) mənəvi-əxlaqi qaydalarına əsaslanırdı.

1827 ildə B. rus təbəəliyini qəbul etmişlər. 1860–70-ci illərdə B.-in bir hissəsi çar hökuməti tərəfindən düzənlik yerlərə (Köndələn, Xasaut və b. kəndlərə) köçürülmüşdür. 1918 ildə *Dağlılar Respublikasının* tərkibində Qaraçay-Balkar dairəsi, 1921 ildə *Dağlılar MSSR* tərkibində Balkar milli dairəsi, 1922 ildə Kabarda-Balkar Muxtar Vilayəti, 1936 ildə Kabarda-Balkar MSSR təşkil olunmuşdur (bax *Kabarda-Balkar Respublikası*). 1944 ildə B. Orta Asiya və Qazax.-a deportasiya olunmuş, 1957 ildə isə onların əksəriyyəti vətənlərinə qayıtmışdır.

Ənənəvi mədəniyyətləri Qafqaz xalqları üçün səciyyəvidir. Əsas məşğuliyyətləri köçəbə maldarlıq və terrash əkinçilik olmuşdur. Ovçuluq və arıçılıqla da məşğul idilər. Mahud (əsasən, baksanlılar, çeçenlər və xulamhlarda) və keçə (o cümlədən *kiizlər*), yapıncı (əsasən, Dumala, Bulunqu, Yuxarı Baksan k.-lərində), odlu silah, barıt və güllə (çeçenlərdə) istehsalı, həmçinin ağac üzərində oyma inkişaf etmişdir. 19 əsrdək sütunlar üzərində ağac-torpaq yastı damı, ocağı və bacası olan yerüstü daş evlər, qalalar, sər-dabələr (keşene), daş qutu qəbirlər (şıya-kılar), baksanlılar və çeçenlərdə isə divar ocaq-buxarısı və ikiyamaclı damı olan unikal “qaraçay evləri”, baksanlılarda ayanlara məxsus “ağac qəsrələr” (başı cəbilqan arbaz – sahəsi 1000  $m^2$ -ə-dək olan üstüörtülü həyəti və ümumi di-varla əhatə olunmuş bir neçə kərtmə tikili) qalmaqla idi. Qaraçaylılar və B. üçün ümumi olan Çoppa-oyun (ildırım

allahı Çoppa ilə bağlı) və Qollu adlı islamaqədərki bayramlar mövcuddur.

Ənənəvi geyimləri Şimali Qafqaz xalqlarının geyimlərinə uyğundur. Kişi geyimi alt və üst paltardan, həmçinin papaqdan və ayaqqabıdan ibarətdir. Üst paltar köynəkdən (kənçək) və enli şalvardan (şalbar) ibarət olurdu. Köynək kişidən, çitdən, bezdən, satindən, mahud-dan, ipəkdən tikilirdi. Yun köynəklər yayılmışdır (19 əsrin sonlarında onları yalnız çobanlar geyinirdi). Alt geyimin funksiyasını daha çox arxalıq (qapal) daşıyırdı. Arxalığın üstündən geyinilən və sinəsində vəznələri olan çərkəzi (çeçken) üst geyim kimi istifadə olunurdu. Paltarın üstündən mütləq silah, ilk növbədə xəncər asılırdı. Soyuq vaxtlarda kürk (ton) geyinirdilər. Dəridən, yaxud keçədən tikilmiş müxtəlif tipli ayaqqabılar yun corabla geyinilirdi. Baş geyimləri yun, yaxud keçə papaq və başlıq idi. Papağı hətta evdə çıxarmırdılar. Qadınlar tunikayabənzər köynək, enli tuman, kiçik kaftan, uzun don, yun kürk geyinir, başlarına şal, yaylıq, şərf örtür. papaq qoyur, müxtəlif bəzəklər taxırdılar. Bayram paltarları güləbətin və bafta ilə bəzədilirdi.

Yeməkləri qeyri-türk Qafqaz xalqlarının mətbəxindən özünəməxsus cəhətlərilə fərqlənir (məs., ət şorbaları, soxta adlanan kolbasalar, cermələr, qiyma bel-soxta və s.); knyaz və zadəgan ailələrində 61 komponentdən (xozdarxan-xıçın, kırım-xıçın) ibarət olan iri (diametri 1 m-ə-dək) piroqlar bişirilirdi; yas mərasimləri üçün ehsan yeməkləri lobyadan hazırlanırdı (aşıra-cırna, cırna); pivə (ara-sıra, qarça-sıra, albotay-sıra) hazırlanırdı; pivənin (ara-sıra, qarça-sıra, albotay-sıra) və halvanın (xurbay-xalua, çeten-xalua, un-xalua, sapran-xalua) bir neçə növü məlum idi.

F o l k l o r. Ev və tarla işləri – nehrə çalxalama (“Dolay”), toxuma, taxıldöymə (“Erirey”) və b. əmək mahnıları ilə müşayiət olunurdu. Tarixi və qəhrəmanlıq mahnıları qorunub saxlanılır (ov allahı Apsatın qızı və ovçunun məhəbbətinə həsr olunmuş “Biy-nöger” mahnısı; Kırım xanlarının yürüşlərinə qarşı mübarizəyə həsr olunmuş “Karça”, “Cantu-uqan”, “Bek-Bolat”, “Qapalau”, “Açemez” mahnıları; başqa ölkələrə yürüşlər haqqında “Çöpölöu” və “Kaysınla” mahnıları; çar müstəmləkəçiliyinə qarşı mübarizəyə həsr olunmuş “Xasauka”, “Xoj” mahnıları). Epos (*Nart dastanı*), tarixi və tarixi-qəhrəmanlıq mahnılarını



ənənəvi olaraq instrumental müşayiətlə, yaxud müşayiətsiz solist və kişi xoru ifa edir. Nart dastanının nəslə olan epizodlarının müğənni-dastançının (jomakçı, jırçı, narttayçı) simli alətdə öz müşayiəti ilə ifa etmə ənənəsi qorunub saxlanılır; bəzi nart mahnıları fleytanın, yaxud şaxşaxın müşayiəti ilə birsəli ifa olunur. Məhəbbət mahnıları da ("Kəşau-biy", "Aktamak", "Kemişan", "Aycayak" və b.) geniş yayılmışdır. Yayla çalınan qopuz (caya qopuz, ya qıl qopuz), barmaq-la çalınan saz, 12 simli arfa (kinqır qopuz), fleytalar (sıbizqı, nunnu), qamış dilçəkli qopuz (şoppar qopuz), şax-şax (çoppa-xarsı), dəf (düngürçək), təbil (daurbaz) və s. ənənəvi musiqi alətləri, əsasən, ruslardan götürülmüş qarmon və akkordeonla sıxışdırılıb aradan çıxmışdır. Rəqsləri: abezek (abexex; 3 hissədən ibarətdir – abexexin özü, tüz tepseu və isteme); mərasim rəqsləri – çoppaqa-barumek (yallyaoxşar), kapateyna, tepena, kimsaqa-barumek (qoşa və yallyaoxşar rəqs elementlərini birləşdirən); solo kişi rəqsi (*islamey*). Rəqslər instrumental musiqi ilə müşayiət olunur.

**BALKER** (ing. bulk – qalaqla yükləmə) – qablaşdırılmamış yükləri daşımaq üçün gəmi. İxtisaslaşdırılmış (məs., filizdaşıyan, sementdaşıyan və s.) və universal növləri var. Birgöyətli gəmi olan B.-in maşın bölməsi və arxa hissəsində üst tiki-liləri var. Yüklə anbarı yükün uzununa və eninə paylanmasını təmin edən maili arakəsmələrdən ibarətdir. Gəmi bəzən anbarın altında yerləşən konveyer, çalovlu elevator və pnevmatik qurğularla (tozvarı yüklər üçün) təchiz olunur. B. 150 min t-a qədər yük götürə bilər.

**BALKON** – bax *Eyvan*.

**BALQABAQ** – bax *Qabaq*.

**BALL** (fr. balle – top, kürə) – hər hansı təbiət hadisəsinin (məs., dənizin dalğalanması, zəlzələ), bilik səviyyəsinin, bəzi idman növü nəticələrinin (məs., fiqurlu konkisürmə) və s. dərəcəsinin və ya intensivliyinin kəmiyyətə qiymətləndirilməsi. B.-lar rəqəmlərlə, yaxud digər yüksələn xətt üzrə nizamlanmış işarələrlə (aşağı B., orta B., yüksək B.) göstərilir. Belə qiymətləndirmə şkalaları (bax *Ölçmə şkalaları*), bir qayda olaraq, proporsional deyildir və buna görə də ölçmə vahidi sayılmır.

**BALLA** Cakomo (18.7.1871, Turin – 1.3.1958, Roma) – İtaliya rəssamı və heykəltəraşı. Turindəki Alberti Akademiyasında təhsil almışdır (1891). Yaradıcılığına *neoimpressionizmin* (o cümlədən



C. Balla. Küçə fənəri. 1909.

C. Seqantininin, J. Sör və P. Sinyakin) və hərəkətdə olan obyektlərin dinamikasını qeyd edən eksperimental fotoqrafiyanın (E.J. Mari, E. Maybric və b.-nin) təsiri olmuşdur. İtaliya futurizminin banilərindən biridir. İllər keçdikcə daha çox predmetsiz mahiyyət daşıyan hərəkət ritmikası və işıq oyunu B. yaradıcılığının başlıca mövzusu olmuşdur ("Əlvanlıq qarşılıqlı təsiri" seriyası, 1912, Balla ailəsinin kolleksiyası və Romadakı Müasir incəsənət milli qalereyası; "Avtomobil – sürət, işıq, səs", 1913, Kunsthaus, Sürix; "Sürət xətləri" seriyası, 1913–14, Balla ailəsinin kolleksiyası). 1915 ildə "Kainatın futurist yenidənqurulması haqqında" (F. Depero ilə birgə) manifestini nəşr etdirmiş, həmin dövrdə heykəltəraşlığa meyil göstərmişdir ("Boçconinin yumruğu. Güc xətləri"; ağac və karton, 1915, şəxsi kolleksiya, Detroyt); kinetik məkan obyektləri yaratmış, səhnəqrafiya ilə məşğul olmuşdur ("Atəşfəşanlıq" baleti, İ.F. Stravinskinin musiqisi əsasında, 1917, Roma, Dyagilevin rus baleti). Teatr aktyoru kimi də çıxış etmişdir. 1930-cu illərdə daha çox ənənəvi olan fiqurativ boyakarla məşğul olmuşdur.

**BALLABUR**, Bəlləbur – Azərb. Resp. Lənkəran r-nunun Şağlaküçə ə.d.-ndə kənd. R-n mərkəzindən 9 km c.-q.-də, Ballabur qayasının ətəyində, Lənkəran-Lerik avtomobil yolunun kənarındadır. Əh. 708 (2008); tərəvəzçilik, sitrus meyvəçiliyi və heyvandarlıqla məşğuldur. Tam orta məktəb, tibb məntəqəsi; məscid var.

**BALLADA** (fr. ballade, provansalca balada – rəqs mahnısı, son lat. ballo – rəqs etmək) – 1) 14–15 əsrlərdə Fransada musiqili-poetik janr. Şeir forması (poeziyada əsas formalardan biri) bəndlərin sonunda nəqarət olan eyni qafiyəli 3 bəndi birləşdirir. Musiqili forma hər bəndin mətnini üç hissəyə bölür. Məhəbbət mövzusu səciyyəvidir. Musiqili-poetik B.-nin ən parlaq nümunələrini Gilyom de *Maşo* yaratmışdır (o cümlədən "Bütün güllərin hamısından"). 15 əsrdə (Pizah Kristina, F. Viyon) yalnız poetik (musiqisiz) B.-lər yayılmışdı; 2) 14–16 əsrlərdə ingilis-şotland xalq poeziyasında tarixi (sonralar həmçinin nağıl və məişət) mövzularda lirik-epik janr. Belə B.-lər *İspan romansı*, rus *bilinalarının* və tarixi mahnılarının bəzi növləri, sonralar həmçinin B. adlandırılan alman xalq nəğmələri ilə oxşardır. Romantizmdən əvvəl və romantizm dövründə xalq B.-sına olan maraq (T. Persinin "Qədim ingilis poeziyası abidələri" xalq poeziyası toplusu, 1765; L. Arnin və K. Brentanonun "Oğlanın sehrli şeypuru", 1806–08) analoji ədəbi B. janrının (V. Skott, R. Sauti, Q. Bürger, F. Şiller, İ.V. Göte, A. Mitskeviç, A.S. Puşkin, M.Y. Lermontov və b.) yaranmasına səbəb oldu. Burada, adətən, nağıl, yaxud tarixi mövzular işlənirdi, müasir mövzularda nağıl hallarda müraciət olunurdu.

Müasir poeziyada B. formasında tez-tez müharibə mövzusunda şeirlər yaradılırdı (N.S. Tixonov, K.M. Simonov). Ədəbi B. şəhər folkloru, estrada mahnıları ilə yaxınlaşmaya meyillidir (B. Brext); 3) vokal və instrumental musiqi janrı. 18 əsrin ortalarından Avropa (ilk dəfə alman) musiqisində poetik B.-nin mətninə yazılmış, adətən fp. ilə bir səs üçün mahnılar yayılmışdı. Mahnı B.-sının inkişafı Avstriya-alman romantizmi ilə bağlıdır (F. Şubertin "Meşə çarı", K. Löve, R. Şuman və H. Volfun əsərləri). Rusiyada B. 19 əsrdə alman mədəniyyətinin təsiri ilə meydana gəlmişdir (A.P. Borodin, M.P. Musorovski. P.İ. Çaykovski və b.-nin əsərləri). Operada B.-dan *ariya* növü kimi hekayə funksiyasında istifadə olunur: Sentanın ("Uçan hollandiyalı", R. Vaqner), Finnin ("Ruslan və Lyudmila", M.İ. Qlinka), Tomskinin ("Qaratoxmaq qadın", P.İ. Çaykovski) balladaları. 18–19 əsrlər vokal B.-sına xas təhkiyəçilik, süjetlilik və obrazlılıq romantik instrumental B.-da (F. Şopen, F. List, İ. Brams, E. Qriq) öz əksini tapmışdır. Sonralar B. başqa janr-

larla da birləşdirilir [N.K. Metnerin fp. üçün sonata-balladası, 1914; A.K. Qlazunovun violonçel ilə orkestr üçün konsert-balladası, 1931; N.Y. Myaskovskinin simfoniya-balladası (22-ci simfoniya), 1941].

**BALLANQRUD** İvar (7.3.1904 – 1.6.1969) – Norveç idmançısı (konkisürmə idmanı); 1920–30-cu illərdə dünyanın ən yaxşı konkisürənlərindən biri. 2-ci Qış Olimpiya Oyunlarının (1928, Sankt-Morits; 5000 m) və 4-cü Qış Olimpiya Oyunlarının (1936, Qarış-Partenkirxen; 500 m, 5000 m, 10000 m) çempionu, müxtəlif məsafələrdə Qış Olimpiya Oyunlarının (1928–36) çoxqat mükafatçısı, dördqat mütləq dünya çempionu (1926, 1932, 1936, 1938), çoxqat Avropa (1929–36) çempionu, 1000 m, 1500 m, 3000 m, 5000 m, 10000 m məsafələrdə dəfələrlə dünya rekordçusu (1928–38) olmuşdur.

**BALLAR** – Azərb. Resp. Ağdam r-nunun Üçöğlan ə.d.-ndə kənd. R-n mərkəzindən 26 km şm.-ş.-də, Qarabağ düzəndədir. Əh. 241 (2008); heyvandarlıq, pambıqçılıq və taxılçılıqla məşğuldur. Feldşer-mama məntəqəsi, kitabxana var. **BALLARAT** – Avstraliya İttifaqının c.-unda, Viktoriya ştatında şəhər. Əh. 70 min (2003). D.y. qovşağı. Toxuculuq, yeyinti, k.t. maşınqayırması sənayesi müəssisələri var.

**BALLARD** Ceyms (15.11.1930, Şanxay – 19.4.2009, London) – ingilis yazıçısı. 1942–45 illərdə valideynləri ilə birgə yapon həbs düşərgəsində saxlanılmışdır [bu ağır günləri B. "Günəş imperiyası" (1984; 1987 ildə S. *Spilberq* tərəfindən ekranlaşdırılmışdır) romanında təsvir etmişdir]. Kembric Un-tində tibb təhsili almışdır (1949–51). 1956 ildən çap olunmağa başlamışdır. B. öz əsərlərində çoxlu ədəbi, fəlsəfi və təsviri allüziyalar (S. Dali, F. Kafka, C. Konrad, Z. Freyd, O. Haksli, K.Q. Yunq və b.) hesabına *elmi fantastikamı* intellektuallaşdırmağa çalışmışdır. Müasir sivilizasiyanın tənqidi onun yaradıcılığında apokaliptik səciyyə daşıyır (ekoloji roman-fələkət "Məhv olmuş dünya", 1962; eksperimental roman-kollaj "Qəddarlıq sərgisi", 1970; sarsıdıcı psixanalitik qrotesk "Avtoqəza", 1973, 1996 ildə D. Kronenberq tərəfindən ekranlaşdırılmışdır; urbanistik



robinzonada "Beton ada", 1974; siyasi pamflet "Superkann", 2000).

**BALLARI**, Bellari – Hindistanda, Karnataka ştatında şəhər. Əh. 245 min (2003). Dekan yaylasının c.-unda. Haqari çayı sahilindədir. Pambıq və yun parça, şəkər istehsalı, metal emalı sənayesi var. Pambıq ticarəti mərkəzidir. Yaxınlığında dəmir filizi çıxarılır.

**BALLAST** – 1) gəminin suya oturmamasını və ləpəyədayanıqlığını təmin etmək üçün ona yerləşdirilən yük. Gəmidəki faydalı yük kifayət etmədikdə B.-dan istifadə olunur. Daimi (sabit) B. kimi bərk materiallar (sementlə çuqun qırmaların qarışığı, daş, qum və s.), dəyişilən B. kimi maye (su) tətbiq edilir. Yelkənli və kifayət qədər ləpəyədayanıqlı olmayan gəmilərdə daimi bərk B. yerləşdirilir. 2) Havada hərəkət edən aparatların (aerostat, dirijabl və s.) qalxma qabiliyyətini tənzimləmək üçün yük. 3) Yolun üst hissəsinin *ballast təbəqəsi* üçün material (çınqıl, qırmadaş, qum və s.).

**BALLAST SİSTEMİ**, gəmidə – maye ballastı qəbul etmək, gəmiyə vurmaq və boşaltmaq üçün boru kəmərləri və nasoslar. B.s. yükürmə, boşaltma işləri zamanı, buzlu ərazilərdə üzərəkən və qəza hallarında gəminin ballastlanması, həmçinin dayanıqlığının tənzimlənməsi, süni kren (kren sistemi), yaxud differentin yaradılması üçün istifadə edilir.

**BALLAST TƏBƏQƏ** – dəmir yolunun üst quruluşunda hissə; yolun torpaq yatağına dənəvər materiallardan (çınqıl, qırmadaş, qum və s.) döşənən ensiz təbəqə şəklindədir. B.t. şpallar üçün elastik əsas rolunu oynayır və relsarası məsafənin sabitliyini, qatarların səliss hərəkətini təmin edir.

**BALLASTER**, ballastyor – bax *Elektroballaster*.

**BALLENİ ADALARI** (Balleny Islands) – Sakit okeanın c.-unda vulkan adalarından ibarət arxipelaq. Ots Sahilinin (Şərqi Antarktida) 300 km-liyindədir. C.-ş.-dən şm.-q.-ə 160 km məsafədə uzanan üç böyük (Yanq, Bakl və Sterc) və bir neçə kiçik adadan ibarətdir. Hünd. 1524 m-ədək. Buzlaqlarla örtülüdür. Məskunlaşmamışdır. 1839 ildə C. Ballenin ingilis ekspedisiyası tərəfindən kəşf olunmuşdur.

**BALLIBABA** – bax *Dalamaç*.

**BALLIBADI** – bax *Badi*.

**BALLICA**, öfkəotu, ciyərotu (Pulmonaria) – gözyəbankimilər fəsiləsindən bitki cinsi. Kökümsovlu çoxillik otlardır. Kökətrafi yarpaqları saplaqlı, gövdə yarpaqları isə az və oturaqdır. Tə-



Ballica (Pulmonaria).

pə çiçək qrupunda – qıvrımlarda yerləşən çiçəkləri 5 üzvlüdür. Qifvarı bükümlü çiçək tacının əsnəyində 5 topa tükücü var. Çiçəkləmə dövründə çox vaxt rəngi çəhraydan bənövşəyi-göyadək dəyişir, lakin bəzi növləri həmişə qırmızı və bənövşəyi olur. Meyvəsi parıltılı, fındıqçığabənzər 4 ədəd birtoxumlu dilimikdən ibarətdir. Avropa və Sibir meşələrində 15 növü məlumdur. B.-nin yerüstü hissəsinin (otunun) tərkibində aşı maddələri, mikroelementlər, karotin, askorbin turşusu, selik var; xalq təbabətində bəlgəmgətirici və büzücü, qankəsici, yarasagaldıcı vasitə kimi qədimdən istifadə edilir. Balverəndir. B. növləri dekorativdir.

**BALLICA** – İravan xanlığının Qırxbulaq mahalında (9.9.1930 ildən Kotayk, 12.10.1961 ildən Abovyan r-nu), Qırxbulaq çayının yuxarı axarında azərb.-lərin yaşadığı kənd. 18 əsrin 2-ci yarısında aramsız müharibələr zamanı kənd xarabəliyə çevrilmişdir.

**BALLICA** – Azərb. Resp. Xocalı r-nu ərazisində çay. Qarqar çayının sol qolu. Uz. 24 km, hövzəsinin sah. 103 km<sup>2</sup>. Qarabağ silsiləsindən (2160 m hünd.-dən) başlanır.

**BALLICA** – Azərb. Resp. Xocalı r-nunda kənd. Ballica ə.d.-nin (Ballica, Xanyurdu, Mehdibəyli k.-ləri daxildir) mərkəzi. R-n mərkəzindən 8 km c.-q.-də, Ballica çayının sol sahilində, Qarabağ silsiləsinin ətəyindədir. Əh. 880 (2008); işğaldan (fevral, 1992) əvvəl heyvandarlıq və taxılçılıqla məşğul olmuşdur. Orta məktəb, uşaq bağçası, mədəniyyət evi, kitabxana, tibb məntəqəsi, rabitə şöbəsi var idi.

**BALLICA** – İravanın Ərdəbil ostanında kənd. Mişkinsəhr şəhristanının Mərkəzi bölgəsinin Şərqi Mişkin kəndistanında, Mişkinsəhrdən 6 km c.-ş.-də, Mişkin-



şəhr-Ərdəbil avtomobil yolunun 5 km-liyindədir.

**BALLICALI** – Azərb. Resp. Neftçala r-nunun Boyat ə.d.-ndə kənd. R-n mərkəzindən 28 km şm.-q.-də, Kür çayının sağ sahilindədir. Əh. 595 (2008); əkinçilik və maldarlıqla məşğuldur. Kitabxana var.

**BALLIQAYA** – Yelizavetpol (Gəncə) qub.-nın Zəngəzur qəzasında (9.9.1930 ildən Gorus r-nu) azərb.-ların yaşadığı kənd. 1918 ildə ermənilərin hücumları nəticəsində dağıdılmış, əhalisi isə qovulmuşdur. Zəngəzur dağ silsiləsində eyni adlı dağ mövcuddur.

**BALLIQAYA** – Azərb. Resp. Ağdam r-nunun Sırxavənd Ə.d.-ndə kənd. R-n mərkəzindən 32,5 km şm.-q.-də, Xaçın çayın sol sahilindədir. Əh. 162 (2008); işğaldan (1993, iyul) əvvəl heyvandarlıq, bağçılıq və üzümçülük məşğul olmuşdur. Orta məktəb, kitabxana, klub; qədim kurqan var idi.

**BALLIQAYA** – Azərb. Resp. Xızı r-nu ərazisində dağ. Xızı ş.-ndən 4 km şm.-da, Ataçayın sağ sahilindədir. Hünd. 986,2 m. **BALLIQAYA** – Azərb. Resp. Qubadlı r-nunun Hal ə.d.-ndə kənd. R-n mərkəzindən 14 km c.-ş.-də, dağətəyi ərazidədir. Əh. 211 (2008); işğaldan (1993, avqust) əvvəl heyvandarlıq və taxılçılıqla məşğul olmuşdur. İbtidai məktəb, klub, kitabxana var idi.

**BALLIQAYA** – İranın Ərdəbil ostanında kənd. Mişkinşəhr şəhristanının Mərkəzi bölgəsinin Qərbi Mişkin kəndistanında, Mişkinşəhrdən 15 km c.-q.-dədir. **BALLIQAYA** – İranın Şərqi Azərbaycan ostanında kənd. Marağa şəhristanının Qaraağac bölgəsinin Quruçay kəndistanında, Qaraağac qəs.-ndən 41,5 km c.-q.-də, Marağa-Miyana avtomobil yolundan 23 km c.-dadır.

**BALLIQAYA KURQANLARI** – Azərb. Resp. Xankəndi r-nu ərazisində, Xaçın çayın sol sahilində e.ə. 2-ci minilliyin sonu – 1-ci minilliyin əvvəllərinə aid arxeoloji abidə. 1894 ildə E.A. Reslerin tədqiq etdiyi qəbirdə kəlləsiz skelet tapılmışdır (ehtimal ki, bu, keçmişdə bir çox tayfa və xalqlarda yayılmış adətə – düşmən başının kəsilib aparılması ilə əlaqədardır). Qəbirdən tunc məmulat – döyüş yabası, əsa başlıqları, ox ucluqları, qarmaq, düymələr, bilərziklər, həmçinin sümük əşyalar, qara rəngli gil qablar tapılmışdır. *Xocalı-Gədəbəy mədəniyyətinin səciyyəvi abidasıdır.*

**BALLIQAYĞANAQ** – bax *Qayğanaq*. **BALLIQIŞLAQ** – İranın Şərqi Azərbaycan ostanında kənd. Əhər şəhristanının

Mərkəzi bölgəsinin Ətraf kəndistanında, Əhər ş.-ndən 25 km ş.-dədir.

**BALLINANƏ** – bax *Bədrənc*.

**BALLIYONCA** – bax *Barınc*.

**BALLİSTA** (yun. βάλω – atmaq, tullamaq) – qədim dövrlərdən 5 əsrədək istifadə olunmuş döyüş maşını (bax *Atma maşınları*). B. burulmuş və tarım dartılmış liflərin (vətər, ip və s.) elastiklik qüvvəsi-

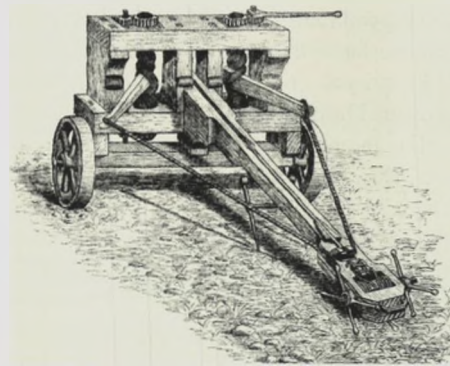

Ballista.

nin təsiri ilə işləyirdi. Düşmənin müdafiə tikililərini, divarlarını, qalalarını dağıtmaq və onları qoruyan canlı qüvvəni məhv etmək üçün tətbiq edilirdi. B. ilə daşları (30 kq-ədək), ağır oxları, dəmirə geydirilmiş tirləri (uz. 3,5 m-ədək), yanar qatranlı çəlləkləri və s. 400–800 m, yüngül oxları isə 1000 m-ədək məsafəyə atmaq mümkün idi. B.-ya bir neçə adam xidmət edirdi; atışa hazırlıq üçün 15 dəq-dən 1 saatədək vaxt tələb olunurdu.

**BALLİSTİK ENMƏ** – sıfır aerodinamik keyfiyyətə (qaldırıcı qüvvənin uçuş aparatının ön müqavimətinə nisbəti) malik kosmik uçuş aparatının atm.-də enməsi. Kosmik aparatın verilmiş xarakteristikaları üçün B.e. trayektoriyası və atm.-in məlum parametrləri əvvəlcədən hesablanır; kosmik UA-nın planet səthinin müəyyən r-nuna enməsinə təmin etmək məqsədilə bu trayektoriya əsasında UA-nın atm.-ə giriş bucağı və yeri seçilir. B.e. insanın kosmosa ilk uçuşları zamanı tətbiq edilmişdir.

**BALLİSTİK QALVANOMETR** – mü-təhərrik hissəsi nisbətən böyük ətalət momentinə malik olan *qalvanometr*. B.q. qısamüddətli cərəyan impulsları zamanı kiçik miqdarda elektrik ölçmək üçün tətbiq edilir. Nəticə göstəricisinin ballistik atılma adlanan ilk ən böyük meyiletməsinə görə hesablanır.

**BALLİSTİK ÖLÇMƏ ÜSULU** – fiziki kəmiyyətlərə mütənəsis elektrik miqdarını (dövrədən qısamüddətli cərəyan impulsları keçərkən) ölçməklə, onların (kə-

miyyətlərin) qiymətlərinin təyini. Elektrik miqdarı *ballistik qalvanometr* vasitəsilə təyin edilir; daha sonra axtarılan kəmiyyət ölçmə sxeminin parametrlərinə görə hesablanır. B.ö.ü. maqnit kəmiyyətlərinin (maqnit seli, maqnit induksiyası, sabit maqnit sahəsinin gərginliyi), eləcə də ferromaqnitlərin xarakteristikalarının (maqnit nüfuzluluğu və özlüyü, maqnitlənmə xassəsi və s.) təyini üçün istifadə olunur.

**BALLİSTİK RAKET** – mühərrik söndürüldükdən sonra atılmış mərmə və güllə kimi ballistik trayektoriya üzrə uçan raket. Funksional təyinatına görə sualtı qayıqdan buraxılan dəniz, saxta qurğusundan buraxılan yerüstü, mobil kompleksdən buraxılan yerüstü B.r. növlərinə ayrılır. Yerüstü B.r.-in yaxın (500–1000 km), orta uzaqlıqlı (1000–5500 km), qitələrarası (5500 km-dən yuxarı) növləri olur. İlk dəniz B.r.-i (P-11FM) 1955 ildə S.P. Korolyovun rəhbərliyi altında sualtı qayıqdan buraxıldı. B.r.-in *qanadlı raket* kimi daşıyıcı səthi olmadığına görə bəzən uçuşda aerodinamik dayanıqlıq yaratmaq üçün o, stabilizatorla təchiz edilir. Uçuş trayektoriyasının aktiv sahəsində raket mühərrikləri B.r.-ə lazımı sürət və hərəkət istiqamətini verir, passiv sahədə isə uçuş ballistik trayektoriya üzrə davam edir. B.r.-ə daşıyıcı raketlər, kosmik aparatı verilmiş orbitə çıxarmaq üçün sürətləndirici pillələr, qitələrarası raketlər də daxil olmaqla döyüş raketləri aiddir. B.r.-ə mayeli və bərk yanacaq raket mühərriki quraşdırılır. Böyük start kütləli B.r.-in əsas fərqləndirici cəhəti xüsusi qurğudan şaquli start götürməsidir.

**BALLİSTİKA** (alm. Ballistik, yun. βάλω – atmaq, tullamaq) – artilleriya mərmisi, aviasiya bombası, mina, qumbara və güllələrin, həmçinin raketlərin, onların döyüş bloklarının, kosmik aparatların və s. hərəkətini öyrənən elm. Belə hərəkətin xarakterik xüsusiyyəti onun iki hissədən – aktiv (sürətgötürən, sürətləndirici) uçuşdan və passiv (sərbəst) uçuşdan ibarət olmasıdır. Aktiv uçuşda cism kinetik enerji ehtiyatı götürür, passiv uçuşda isə aldığı enerjini mühitin müqavimətinə və ağırlıq qüvvəsinə dəf etmək üçün sərf edir. B. nəzəri mexanika, göy mexanikası, qaz dinamikası, termodinamika və aerodinamika qanunlarına, barırların yanma nəzəriyyəsinə, ehtimallar və riyazi statistika nəzəriyyəsinə, idarəetmə nəzəriyyəsinə və s. əsaslanır. B.-nin başlıca metodu hesablama texnikasının köməyiylə mərmə və raketlərin diferensial və başqa tənliklər sistemi ilə təsvir olu-

nan hərəkətinin riyazi modelləşdirilməsi-dir. B. hərbi işlərdə, kosmonavtikada, kriminalistikada və s. geniş tətbiq olunur. Lüləli sistemlərin və raketlərin (reaktiv mərmilərin) B.-sının tərkib hissələrini daxili və xarici ballistika təşkil edir.

**Daxili B.** partlayıcı atımın yanması nəticəsində yaranan qazların təsiri altında top lüləsinin kanalında mərmimin hərəkətini, həmçinin atış zamanı lülə kanalında və ya raketin yanma kamerasında baş verən digər proseslərin qanunauyğunluqlarını öyrənir. Lüləli sistemlərin daxili B.-sının əsas bölmələri pirostatika, pirodinamika və silahın ballistik layihələndirilməsidir. Pirostatika partlayıcı atımın sabit həcmdə yanması, eləcə də yanma zamanı qazların əmələgəlmə qanunauyğunluqlarını öyrənir. Pirodinamika atış vaxtı lülə kanalında baş verən proses və hadisələri tədqiq edir və lülə kanalının konstruktiv xarakteristikaları ilə onun doldurulma şərtləri, atışçamada baş verən müxtəlif fiziki-kimyəvi və mexaniki proseslər arasında əlaqəni müəyyənləşdirir. Silahın ballistik layihələndirilməsində müəyyən kütlə və kalibrli (çaplı) mərmimin lazımı sürətlə hərəkəti üçün lülə kanalına dair konstruktiv məlumatlar və onun doldurulma şərtləri təyin edilir. Raketlərin daxili B.-sında nisbətən kiçik təzyiqlərdə raket yanacağının yanma qanunauyğunluqları nəzərdən keçirilir, yanma kamerasında qazın təzyiqinin dəyişməsinin zamandan asılılığı, raketin lazımı sürətini təmin etmək üçün dartı qüvvəsinin dəyişmə qanunauyğunluqları, energetik xarakteristikası, yanacağın kütlə və forması, ucluğun konstruktiv parametrləri (raketin verilmiş kütləli döyüş hissəsində zəruri dartı qüvvəsinə təmin edən) təyin edilir.

**Xarici B.** raket, mərmə və s.-nin işəsalma mexanizmləri ilə (silahın lüləsi və ondan çıxan qazlarla) qarşılıqlı təsiri kəşildikdən sonrakı hərəkətini, həmçinin bu hərəkətə təsir edən amilləri öyrənir. Xarici B.-da həll edilən əsas məsələlər: verilmiş başlanğıc şərtlər (qalxma bucağı, başlanğıc sürət və s.), hərəkət zamanı təsirlər göstərən qüvvələr, momentlər və əlaqələr şəraitində mərmə və raketin hərəkət parametrlərinin və elementlərinin təyini; mərmə və raketlərin verilmiş tam uzaq məsafəyə uçuşunun başlanğıc şərtlərinin təyini; atışçamanın həqiqi şərtlərinin cədvəldən səpmələrinin hesablanması və onların düzəlişi; səpələnmənin azaldılması yollarının tədqiqi və onun ədədi xarakteristikalarının təyini; mərmə və raketlə-

rin hərəkət dayanıqlığını təmin edən yolların əsaslandırılması; mərmə və raketlə-rə uçuş zamanı təsir edən qüvvə və momentlərin təyini; mərmə və raketlərin konstruktiv xüsusiyyətlərinin hərəkətə təsirinin aşkar edilməsi; silahın ən yaxşı konstruktiv həllini almaq üçün trayektoriyaların optimallaşdırılması; verilən trayektoriyalar üzrə hərəkət edən raketlərin xarakteristikalarının təyini və s. Xarici B. metodları, həmçinin idarəedici qüvvə və momentlərin təsiri olmadan kosmik aparatların hərəkət qanunauyğunluqlarının öyrənilməsində istifadə edilir.

**B.** Qədim Yunanıstanda atma silahın (*katapult, ballista* və s.) düzəldilməsi və tətbiqi ilə bağlı olaraq, əsasən, *Arximed*in fəaliyyəti sayəsində meydana gəlmişdir. N. Tartalya (16 əsr), Q. *Qaliley*, E. *Torricelli*, M. Mersenn (17 əsr) öz elmi əsərləri ilə B.-nin sonrakı inkişafına təkan vermişlər. 17–18 əsrlərdə X. *Huygens*, P. Varinyon, İ. *Bernulli*, L. *Eyler* və b. mərmilərin hərəkətini öyrənməklə məşğul olmuşlar. B.-nin inkişafında 19–20 əsrlərdə rus alimlərindən V.A. Ankudoviç, M.V. Ostrogradski, N.V. Mailyevski, N.F. Drozdov, İ.P. Qrave, N.A. Zabudski, D.A. Ventsel, A.N. Krilov, V.S. Puqaçov və b. B.-nin inkişafında mühüm rol oynamışlar.

*Əd.* Серебряков М.Е. Внутренняя баллистика ствольных систем и пороховых ракет. 3-е изд. М., 1962; Баллистика и навигация ракет. М., 1985; Иванов Н.М., Дмитриевский А.А., Лысенко Л.Н. Баллистика и навигация космических аппаратов. 2-е изд. М., 2004.

**BALLİSTİT** – bax *Barıt*.

**BALMASƏDA** (Balmaceda) Xosə Manuel (19.7.1840, Santyaqo – 18.9.1891, Santyaqo) – Çili dövlət və siyasi xadimi. 1864–65 illərdə Ali məhkəmənin sədri olan Çilinin keçmiş prezidenti M. Montun şəxsi katibi. Milli partiya sədrlik edən Montunla yaxınlıq və mətbuatda liberal islahatların keçirilməsi uğrunda fəal təşviqatı ona 1870–82 illərdə ardıcıl olaraq dörd dəfə parlamentə seçilmək imkanı yaratdı. 1878–81 illərdə Argentina-da diplomatik nümayəndə, 1881–86 illərdə Çilinin xarici işlər naziri və daxili işlər naziri olmuşdur. 1886 ildə ölkənin prezidenti seçilmişdir. B. milli burjuaziyanın maraqlarını əks etdirərək xarici dağ-mədən kompaniyalarının ölkədən sıxışdırılıb çıxarılmasına dair milli-radikal proqram hazırlamış və “Çili – çililəndir!” şüarı altında onu həyata keçirməyə başlamışdır. B. dövlət mülkiyyətinin müsadirəsini qadağan etmiş, sənaye və ordu

üçün milli kadrların hazırlanması məqsədi ilə təhsil müəssisələri yaratmışdır. B.-nin islahatçılıq fəaliyyəti xarici kompaniyalarla əlaqəli olan ticarət-maliyyə qruplarına və latifundiyaçılara arxalanan mühafizəkar siyasi, dini və hərbi dairələrin müqavimətinə səbəb olmuşdur. 1891 ilin yanvarında B. parlamentin razılığı olmadan ölkə büdcəsini təsdiqlədi. Buna cavab olaraq müxalifəti təmsil edən deputatların əksəriyyəti prezidenti hakimiyyətdən uzaqlaşdırdı. Vətəndaş müharibəsi başlandı və avqust ayında B.-nin rəqibləri qalib gəldilər. Hakimiyyətinin itirilməsinin qaçılmaz olduğunu başa düşən B. səlahiyyətlərinin bitməsinə bir gün qalmış intihar etdi və bu, onun tərəfdarlarına baş vermiş hadisəni dövlət çevrilişi kimi qiymətləndirməyə əsas verdi.

**BÁLMER DEKREMENTİ** – *Balmer seriyası* emissiya spektri xətlərinin intensivliklərinin bu seriyanın dalğa uzunluğu 486,1 nm olan ikinci xəttinin intensivliyinə ( $H_{\beta}$ ) nisbəti. Qaz dumanlıqlarında bu nisbət qazın sıxlığından və temp-rundan, əsasən, zəif asılı olur, ona görə də standart kimi qəbul edilir. Balmer seriyasının birinci xətləri üçün B.d.

$H_{\alpha}:H_{\beta}:H_{\gamma}:H_{\delta} = 2,85:1:0,47:0,26$  bərabərdir.

Bu B.d. (bəzən onu nebulyar dekrement adlandırırlar) spektral xətlərin intensivliyinin müşahidə və nəzəri yolla alınan nisbətlərini müqayisə etməklə işığın ulduzlararası udulmasının qiymətləndirilməsi üçün geniş istifadə olunur. Digər astronomik obyektlərdə (ulduzların qaz örtükləri, qalaktikaların nüvələri) B.d. hidrogen atomlarının həyəcanlanma şəraitindən asılıdır və nebulyar dekrementdən əhəmiyyətli dərəcədə fərqli ola bilər. **BÁLMER SERİYASI** – hidrogen atomunun spektrlərində spektral seriya. İsveçrə alimi İ.Y. Balmerin adı ilə adlandırılmışdır. B.s. xətlərinin v dalğa ədədləri Balmer düsturu ilə təyin edilir:

$$v = R \left( \frac{1}{2^2} - \frac{1}{n^2} \right)$$

burada  $n = 3, 4, 5, \dots$ ,  $R$  – Ridberq sabitidir. B.s. xətləri spektrin görünən oblastında və ultrabənövşəyiə yaxın oblastında yerləşir.  $n = 3, 4, 5, \dots$  qiymətlərinə uyğun olan xətlər müvafiq surətdə  $H_{\alpha}$ ,  $H_{\beta}$ ,  $H_{\gamma}$ , ... ilə işarə olunur. B.s. ilk dəfə Günəş spektrində aşkar edilmişdir (*C. F. G* və *L. Fraunhofer xətləri* B.s.-nin ilk dörd xəttidir). B.s.-nin birinci xəttinin dalğa uzunluğu ( $\lambda = 1/v$ ) 656,28 nm, seriyanın sərhədi  $\lambda = 364,6$  nm-dir.



B.s.-ni elektrik boşalması zamanı hidrogenə müşahidə etmək olar, o əksər kosmik obyektlərin spektrlərində mövcuddur. B.s. xətlərinin intensivliklərinin analizi ulduzların temp-ru, onun xətlərinin konturlarının müqayisəsi isə ulduzların atmosferinin sıxlığı haqqında fikir yürütməyə imkan verir.

**BÄLMER SIÇRAYIŞI** – *Balmer seriyası* sərhədi ( $\lambda = 364,6 \text{ nm}$ ) yaxınlığında dalğa uzunluqlarının kiçik intervalında hidrogenin şüalanma (və ya udulma) spektrində intensivliyin kəskin dəyişməsi. B.s. zamanı  $364,6 \text{ nm}$ -dən kiçik dalğa uzunluqlu hər hansı işıq kvantı 2-ci enerji səviyyəsində həyəcanlanmış hidrogen atomu ilə qarşılaşdıqda onu ionlaşdırır; daha kiçik enerjili fotonlar isə yalnız onların enerjiləri Balmer keçidlərindən birinə dəqiq uyğun olduqda, belə atomlar tərəfindən udulur.

Ulduzların spektrində B.s. adətən işığın absorpsiyası nəticəsində baş verir, yəni  $364,6 \text{ nm}$ -dən böyük dalğa uzunluqlarında spektrin intensivliyi kiçik dalğa uzunluqlarına nisbətən əhəmiyyətli dərəcədə yüksək olur; buna səbəb ulduzların daxilində temp-run artması və  $364,6 \text{ nm}$ -dən uzun dalğalar tərəfdə udulma əmsalının azalmasıdır. Qaz dumanlığında maddənin sıxlığı ulduzların sıxlığına nisbətən son dərəcə az olduğundan emissiya tipli B.s. yaranır, yəni  $364,6 \text{ nm}$ -dən qısa dalğalar tərəfdə daha güclü şüalanma baş verir. B.s. ilə yanaşı hidrogen atomunun digər spektral seriyalarının sərhədində və başqa kimyəvi elementlərin güclü spektral seriyalarında da sıçrayışlar mövcuddur.

**BÄLMÖNT** (birinci hecadakı vurğu soyadını, ikinci hecadakı isə ədəbi adını bildirir) Konstantin Dmitriyeviç (15.6.1867, Vladimir qub.-sı, Qumnişi k. – 23.12.1942, Paris yaxınlığında Nuazile-Qran) – rus şairi, nasir, tənqidçi, tərcüməçi. Kasıb zadəgan ailəsindəndir. Moskva Un-tində oxumuşdur (1886–87; tələbə iğtışaşlarında iştirak etdiyinə görə xaric edilmişdir). Şeirlərini ilk dəfə 1885 ildə, ilk şeir toplusunu isə 1890 ildə Yaroslavl-da nəşr etdirmişdir (tirajın böyük hissəsini məhv etmişdir). Əvvəlcə P.B. Şellinin və E. Ponun əsərlərinin tərcüməçisi kimi məşhurlaşmışdır [ömrü bo-



yu tərcümə (30-dan çox dildən) ilə məşğul olmuşdur. Kalderonun pyeslərinin və Ş. Ruştavelinin “Pələng dərisi geymiş pəhləvan” əsərinin tərcümələri nümunəvidir]. “Şimal səması altında” (1894) və “İntəhasızlıqda” (1895) kitablarında toplanmış şeirləri *impressionizm*ə yaxındır. Yaşca böyük simvolyistlərin mühitinə yaxınlaşan (Moskvada yaşayarkən, 1890-cı illərin ortalarında V.Y. Bryusov, bir qədər sonra S.-Peterburqda D.S. Merejkovski, Z.N. Gippius, N.M. Minski ilə ünsiyyətdə olmuşdur) B., bu cərəyanın tanınmış şairlərindən birinə çevrilmişdir. Onun ən yaxşı “Sakitlik” (1898), “Yanan binalar” (1900), “Günəş kimi olaq” (1903) şeir topluları özünəməxsus lirik trilogiyadır. Dünyada baş verənlərə, o cümlədən “İblisanə” hadisələrə coşqunluqla yanaşma [“Rəssam Şeytan” və senzura tərəfindən müsadirə olunmuş “Piscadular” (1906) topluları bu baxımdan xüsusilə seçilir], ani hiss-həyəcanları qələmə ala bilmək bacarığı, şeirin mürəkkəb formalarından ustalıqla istifadə, dilinin fonetik zənginliyi B.-un şeirlərini son dərəcə populyar etmişdir. Tənqidi esselərdən ibarət “Dağ zirvələri” (1904), “Poeziya ovsun kimidir” (1915) kitabları böyük maraqla qarşılanmışdır. Ayrı-ayrı şeirləri, hətta kitabları (“Gözəllik liturgiyası”, 1905; “Simurq”, 1907 və s.) müvəffəqiyyət qazansa da, tənqidçilər daha çox B.-un yaradıcılığının tənəzzül etməsindən danışırdılar. Çağırış xarakterli siyasi şeirləri də onu bu vəziyyətdən xilas etməmişdi. B. dəfələrlə təqibə məruz qalmış, 1906–13 illərdə xaricdə yaşamağa məcbur olmuşdu (əsasən, Parisdə), lakin onun inqilabi şeirləri (“Qisasçının nəğmələri”, 1907 və s.) istedadı səviyyəsinə uyğun deyildi. Birinci dünya müharibəsi və inqilab illərini B. Rusiyada yaşamışdır. “Mən inqilabçıyam, ya yox” (1918) esseist kitabında şəxsiyyətin sosial islahatlar üzərində üstünlüyünü təsbit edirdi. 1920 ildə sovet hökumətinin icazəsi ilə Fransaya getmiş, çox keçmədən orada bolşevik rejiminin kəskin tənqidi ilə çıxış etmişdir. 1920-ci illərdə və 1930-cu illərin 1-ci yarısında B. şeir və nəsr əsərləri yazmış, slavyan və Litva şairlərindən tərcümələr etmişdi; bir çox əsəri çap olunmuşdu. Avropaya səfərləri zamanı onun çıxışları böyük uğur qazanmışdı, lakin B. rus diaspor mərkəzlərində artıq əvvəlki nüfuzla malik deyildi.

1937 ildə psixi xəstəliyə tutulmuş, unutkanlıq və səfalət içərisində vəfat etmişdir.

Əsərləri: Стихотворения. Л., 1969; Где мой дом. М., 1992; Избранное. М., 2003.

**BALNEOLÖGIYA** (lat. balneum – vannə, çimmə + ... *logiya*) – müalicəvi mineral suları, onların mənşəyini, fiziki-kimyəvi xassələrini, müxtəlif xəstəliklər zamanı orqanizmə təsirini öyrənən, kurortlarda və kurortdankənar şəraitdə onların tətbiqinə dair göstərişləri işləyib hazırlayan *kurortologiya* bölməsi. B. palçıqla müalicə, balneotexnika məsələlərini də öyrənir. Xarici ölkələrdə B.-ya həmçinin su ilə müalicə, talassoterapiya (dəniz vannaları), kurortların təşkili məsələləri və s. aid edilir. B. hidrogeologiya, fiziki və bioloji kimya, biologiya, fiziologiya, gigiyena və kliniki fənlər əsasında inkişaf edir. B.-da müalicə palçıqlarının və mineral suların fiziki-kimyəvi xassələrinə görə təsnifatı, onların müalicə-proflaktik istifadəsinin nəzəri əsasları (bax *Balneoterapiya*) və əsas müalicə metodikaları işlənilib hazırlanmışdır. Resp.-da B. məsələləri, əsasən, Azərb. Elmi Tədqiqat Tibbi Bərpa İn-tunda öyrənilir.

**BALNEOTERAPİYA** (lat. balneum – vannə, çimmə + *terapiya*) – orqanizmin pozulmuş funksiyalarının mineral sularla müalicə və bərpası üsulları; elm bölməsi kimi *balneologiyaya* aiddir. Reflektor və humoral mexanizmlərə əsaslanan B. proseduralarının müalicəvi təsiri, əsasən, sinir sistemi və qan vasitəsilə yerinə yetirilir. B.-nın orqanizmə təsiri ümumi fizioloji qanunauyğunluqla baş versə də, müxtəlif kimyəvi tərkibli mineral suların müalicəvi təsiri fərqlidir. Bəzi sular başlıca olaraq maddələr mübadiləsi prosesinə, digərləri vegetativ sinir sisteminin funksiyalarına, endokrin vəzilərinə və s. təsir göstərir. Mineral su vannaları dərin reseptorlarına, temp-r. hidrostatik, kimyəvi, radiasiya və s. təsirlər göstərir. Mineral sulardakı qaz halında olan maddələr (karbon dioksid, azot, oksigen və s.) dəridən, tənəffüs yollarından və həzm sisteminin selikli qişasından keçərək, damarların, daxili orqanların reseptorlarına və sinir mərkəzlərinə təsir edir. Orqanizmin B.-ya reaksiyası proseduraların sayından və müddətindən, orqanizmin ilkin vəziyyətindən, onun fizioloji sistemlərinin reaktivliyindən də asılıdır.

B.-da istər təbii, istərsə də süni hazırlanmış mineral sulardan istifadə olunur; o, kurortlarda və kurortdankənar şəraitlərdə həyata keçirilir. B.-nın əsas proseduraları ümumi və yerli vannalar, müalicə hovuzlarında çimmə, mineral suların içilməsi, bağırsaqların yuyulması, ki-

çik imalələr, inhalyasiyalardır. Bax həmçinin *Mineral sular*.

Əd.: Лечение минеральными водами. М., 2000.

**BALÖN** (fr. ballon; ital. pallone – top sözündən) – 1) elektrovakuum (yaxud ion) cihazının vakuum yaradılmış (və ya təsirsiz qaz, civə buxarı doldurulmuş) və elektrodları olan kolbası; şüşə, metal və keramikadan hazırlanır; 2) qaz doldurub saxlamaq üçün rezin, rezinləşdirilmiş parça, yaxud metal qab, qovuş; 3) rezin (və ya rezinləşdirilmiş) parçadan hazırlanan, atm. təzyiqindən yüksək təzyiqli hava doldurulan kamera, yastıq və ya altlıq; amortizasiya qurğusu kimi işlədilir; 4) rezinləşdirilmiş pambıq parça, yaxud polimer materialdan hazırlanıb içərisinə havadan yüngül qaz doldurulan qovuş; aerostat, dirijabl və s.-də işlədilir; 5) maye tökülmə saxlamaq və ya daşımaq üçün ağı bağlanan bir neçə litrlik şüşə qab.

**BALON ASTRONOMİYASI** – sərbəst uçan aerostatlardan aparılan astronomik və astrofiziki müşahidələr üçün qəbul olunmuş ad. B.a. məsələlərinə optik teleskopların köməyi ilə aparılan ənənəvi müşahidələrdən başqa, geniş diapazonda dalğa uzunluqlarının spektrometrik ölçmələri və *kosmik şüaların* tədqiqi də daxildir.

$10^5 \text{ m}^3$  və daha böyük həcmli hünd. aerostatları elmi aparatıranı (məs., əsas güzgüsünün diametri  $1 \text{ m}$ -dən böyük olan optik teleskopları)  $30\text{--}40 \text{ km}$  hünd.-ə qədər qaldıra bilir. Belə hünd.-lərdə dalğa uzunluqlarının bütün diapazonlarında atmosfer praktiki olaraq şüa üçün şəffafdır, atmosfer şüasının təsiri isə çox azdır. Bu səviyyədən aşağıda atmosferin burulğanlı oblastı qalır. Belə əlverişli şəraitdə güzgüsünün diametri  $1 \text{ m}$  olan teleskopun ayırdetmə qabiliyyətinin həddi  $0,1$  bucaq saniyəsinədəkdir. Aerostat teleskoplar Günəş fotosferini öyrənmək üçün müvəffəqiyyətlə istifadə edilmişdir (məs., REA-nın Pulkovo rəsədxanasının “Saturn” teleskopu). Relikt kosmik şüalanmanın anizotropiyasını öyrənmək məqsədi ilə  $100 \text{ mkm}$ -dən  $3 \text{ mm}$ -ədək olan submillimetrik diapazonda dalğa uzunluqlarının müşahidəsi böyük maraq doğurur.

1912 ildə V. Hess tərəfindən aerostat eksperimentləri seriyasında kəşf edilmiş kosmik şüaların tədqiqində aerostatlar geniş istifadə olunur. Kosmik şüaların aerostatla tədqiqinin inkişafında S.N. Vernovun işləri əhəmiyyətli rol oynamışdır. Onun hazırladığı cihazları hava şərtləri dəstəsi  $\sim 30 \text{ km}$  hünd.-ə qaldırılmış və ölçmələrin nəticələrini radio vasitəsilə ötür-

müşdür. Hünd. aerostatlarında qeydedən cihazların köməyi ilə kosmik şüaların enerji spektri, şüa sellərinin variasiyaları ölçülür, antizorrəciklərin və antimaddə nüvələrinin axtarışı aparılır. Aerostatla tədqiqatlar kosmik şüaların təcilinə mexanizmini və zərrəciklər ulduzlararası mühitdən keçərkən baş verən prosesləri aydınlaşdırmaq üçün əhəmiyyətlidir. Hünd. aerostatlarının çoxsətlikli uçuşları Rusiya, ABŞ, Yaponiya, Braziliya, Hindistan və s. ölkələrdə həyata keçirilir. **BÄLSA**, piramidaşəkilli oxroma, balz ağacı (*Ochroma pyramidalis*) – *bombakskimilər* fəsiləsinin oxroma cinsinə mənsub yeganə növü. Hünd.  $30 \text{ m}$ -ədək olan həmişəyaşıl ağacdır. Sadə yarpaqları tin-tindir. Çiçəkləri ağdır. Meyvəsi, içərisi uzun tükəbənzər əlavələri – kapok adlanan tiftiyi olan toxumlarla dolu quru qutucuqdur. Vətəni Cənubi Meksikadan Şimali Peruya qədər ikincil rütubətli tropik meşələrdir. B. sürətlə böyüyür və  $5$  ilə yetkinləşir; yüngül (qurududan sonra mantardan yüngül olur), möhkəm və elastiki oduncağı var. Hələ



Balsa (*Ochroma pyramidalis*).

qədimdən B.-nın quru gövdələrindən salar və oyma qayıqlar hazırlanır. T. *Heyerdalın* səfər iştirakçıları ilə birlikdə Sakit okeanı üzüb keçdiyi “Kon-Tiki” salı B.-dan düzəldilmişdi.

**BÄLSAS** – Meksikada çay. Uz.  $724 \text{ km}$ , hövzəsinin sah.  $113,2 \text{ min km}^2$ . Meksika

aylasının c.-undan başlanır, dağlardan axır və Sakit okeana tökülür. Yuxarı axınında Atoyak, orta axınında Meskala adlanır. İti axarlı olması ilə səciyyələnir, asanlıq və qıjovludur. Əsas qolları: sağdan Nexapa, Kutsamala, Takambaro, Tepal-katepek, soldan Misteko, Tlapaneko. Əsasən, yağış suları ilə qidalanır. Mənsəbində ortaillik su sərfi  $440 \text{ m}^3/\text{san}$ -dir. Suvarmada və elektroenergetikada istifadə edilir. Puebla ş. B.-in sahilindədir. **BÄLSİN** – İrəvan Şərqi Azərbaycan ostanında kənd. Miyanə şəhristanının Türkman bölgəsinin Tircayı kəndistanında, Türkman qəs.-ndən  $19 \text{ km}$  şm.-ş.-dədir. **BÄLSİNŞƏRİFABAD** – İrəvan Şərqi Azərbaycan ostanında kənd. Miyanə şəhristanının Türkman bölgəsinin Bərvanan kəndistanında, Türkman qəs.-ndən  $11 \text{ km}$  şm.-q.-də, Miyanə-Təbriz avtomobil yolunun üstündədir.

**BÄLSO** (Balczó) Andraş (d.16.8.1938, Kondoroş k.) – Macarıstan idmançısı. Müasir beşnövçülük üzrə üçqat Olimpiya (17-ci Yay Olimpiya Oyunları, 1960, Roma və 19-cu Yay Olimpiya Oyunları, 1968, Mexiko; komanda hesabında, 20-ci Yay Olimpiya Oyunları, 1972, Münxen; şəxsi hesabda), onqat dünya (1963, 1965, 1966, 1967 və 1969 ildə şəxsi, 1963, 1965, 1966, 1967 və 1970 ildə komanda hesabında) çempionu olmuşdur. İnternet-sorğuya (2000) əsasən müasir beşnövçülük üzrə 20 əsrin ən yaxşı ustası adına layiq görülmüşdür (səslərin  $26,9\%$ -i).

**BÄLTA** – 1) odun doqramaq, ağac kəsmək, daş yonmaq və s. üçün kəskisi mealdan, dəstəsi (sapı) taxtadan olan alət. İnşaat, məişət və s.-də geniş işlənir. İlk daş B.-lar *Neolit* dövründən məlumdur. *Eneolit*də metal B.-lardan əmək aləti və silah kimi istifadə olunurdu; 2) neft və qaz quyularının qazılmasında tətbiq olunan qazıma aləti (bax *Qazıma baltası*).

**BÄLTABAŞI** – bax *Qazıma koronkası*. **BÄLTAÇAY** – Yelizavetpol (Gəncə) qub.-nın Qazax qəzasında (9.9.1930 ildən İcəvan r-nu), Dilican ş. yaxınlığında azərb.-lərin yaşadığı kənd. 1959 ildə kənd ləğv edilərək Dilican qəs.-nin tərkibinə qatılmışdır. **BÄLTAÇI MEHMED PAŞA** (Osmanlı, 1660 – Lemnos, 1712) – Osmanlı sədrəzəmi. Trablis, Tunis və Əlcəzairdə təhsil almışdır. İstanbula qayıtdıqdan sonra sarayda müxtəlif vəzifələrdə işləmiş, şahzadə Əhmədlə dost olmuşdur. 1703 ildə baş verən Ədirnə üsyanı zamanı III Əhmədin taxta çıxmasını dəstəkləmişdir. Həmin il miraxur vəzifəsinə, daha sonra



isə Trablis və Hələbə vergi məmuru təyin edilmişdir. 1704 ildə baş vəzir Kalaylıkoz Əhməd Paşanı vəzifəsindən uzaqlaşdırmaq məqsədilə bir sıra tədbirlər görmüş və sədrəzəm təyin olunmuşdur. Tərəfdarlarını vəzifəyə gətirməkdə günahlandırılaraq işdən çıxarılmışdır. Daha sonra Ərzurum bəylərbəyi (1706), Saqqız a.-nın komendantı (1707), Hələb bəylərbəyi (1709) vəzifələrini yerinə yetirmişdir. 1710 ildə yenidən sədrəzəm təyin olunmuş, Osmanlı dövlətinin şm. sərhədlərinə soxulan rus qoşunlarının *Pрут səfəri (1711)* zamanı türk ordusuna komandanlıq etmişdir. Döyüş vaxtı I Pyotr-un başçılıq etdiyi rus qoşunları mühasirəyə alınmışdır. Çıxılmaz vəziyyətdə qalan I Pyotr B.-ya Rusiya üçün ağır şərtlərlə barışıq imzalamağı təklif etmişdi. B. bu təklifi qəbul etmiş, bununla sultanın da böyük rəğbətini qazanmışdı. Lakin mühasirədən çıxmış I Pyotr-un barışıq şərtlərini yerinə yetirməməsi vəziyyəti dəyişdi. B. lazımi tədbirlərin görülməsini ləngitdiyi üçün vətənə xəyanət etməkdə günahlandırıldı. 1711 ildə noyabrın 20-də o, sədrəzəmlikdən azad olundu və qısa müddət sonra Midilli adasına sürgün edildi. 1712 ilin iyul ayında Limni adasına köçürülmüş B. həmin ilin sentyabrında burada vəfat etmişdir.

**BALTAÇILAR.** *təbərdaran* – Osmanlı dövlətində zümrə. Sultan II Murad [1421–44; 1446–51] tərəfindən yaradılması ehtimal olunur. Əvvəllər yürüşlər zamanı bataqlıqları qurudaraq və meşələrdəki maneələri aradan qaldıraraq qoşun üçün yol açıq, çadır qurur, yük daşıyır, həmçinin sarayda bəzi xidmətləri yerinə yetirirdi. B. *darüssaadə* ağasına tabe idilər. Fateh II Mehmed [1444–46; 1451–81] dövründə Köhnə və Yeni Sarayda gördükləri işə görə iki hissəyə ayrılmışdır: “Təbərdaran-ı Saray-Atik” adlanan Köhnə saray B.-ı Topqapı sarayındakı hərəmxanada, Köhnə sarayda sultanlara, şahzadələrə və zadəganlara qulluq göstərir, onları mühafizə edirdilər. “Təbərdaran-ı xassə” adlanan Yeni Saray B.-ı isə saray daxilində və hərəmxanada qulluq edirdilər. III Murad [1574–95] dövründə mövcud olan zülfü B. divanxana və hərəmxanada qulluq edir, sultanla *silahdar* arasında rabitəçi rolunu oynayırdılar. B. zümrəsini 1757 ildə sultan III Mustafa [1757–74] ləğv etmişdir. 1774 ildə I Əbdülhəmid [1774–89] tərəfindən bərpa olunmuşdur.

**BALTADƏRƏSİ** – Yelizavetpol (Gəncə) qub.-nın Qazax qəzasında (9.9.1930

ildən İcevan r-nu) azərb.-ların yaşadığı kənd. 1930-cu illərdə kollektivləşmə ilə əlaqədar kənd ləğv edilmişdir.

**BALTADİMDİK** (*Coccothraustes coccothraustes*) – sərçəkimilər dəstəsinin sərçəyəoxşar fəsiləsindən quş. Uz. 17–19 sm-dir. Bədən quruluşu möhkəmdir. Baş nisbətən böyük, dimdiyi iri və konusşəkillidir. Erkəkləri əlvandır: başı və beli şabalıdı-qonur, alt hissəsi qonurmtulboz, boğazı, cilovu və dimdiyi qara haşiyəlidir; qanadlarında böyük ağ ləkələr



Balthadimdik (*Coccothraustes coccothraustes*).

var. Dişilərin rəngi daha açıq və az əlvandır. Pireney d-rından və B. Britaniyadan başlamış Cənubi Primorye və Amuryanıyadək Avrasiyanın mülayim enliklərində yayılmışdır; həmçinin İranda və Hindistanda yuvalayır. Bir qayda olaraq, yuvalama arealının sərhədlərində qışlayır. Daha çox yarpaqlı (bəzən qarışıq) meşələrdə, bağlarda və parklarda yaşayır. Meyvə toxumu və çəyirdəkləri ilə qidalanır; olduqca güclü dimdiyi ilə əlbəli və kiçik gavalı çəyirdəyinin qabığını sındıra bilir. Çoxalma dövründə cüt-cüt olurlar. Kasaşəkilli yuvalarını ağaclarda qurur. 4–5 yumurta qoyur; əsasən, dişifərd kürə yatır (14 sutka), erkək onu yemləyir. Ətcəbalalar yuvada 11–14 sutka qalır; valideynləri onları cücülərlə yemləyir. B. bəzi yerlərdə meyvə bağlarına ziyan vurur.

**BALTALI** – Azərb. Resp. Şəki r-nunda kənd. Baltalı ə.d.-nin mərkəzi. R-n mərkəzindən 18 km c.-q.-də, Şəki-Yevlax avtomobil yolundan 4 km aralı, Kişçayın sağ sahilində, Qanıx-Əyriçay dərəsindədir. Əh. 2056 (2009); əkinçilik və heyvandarlıqla məşğuldur. Tam orta məktəb, ambulatoriya, kitabxana, ATS var.

**BALTALIMANI KONVENSIYASI (1849)** – Osmanlı imperiyası ilə Rusiya imperiyası arasında 1849 il aprelin 19-da Baltalimanında (İstanbul) bağlanmışdır. Fransada 1848 il inqilabının bütün Avropada yaratdığı əks-sədanın Rusiyaya da

təsir göstərməsindən ehtiyatlanan çar I Nikolay Ruminiya və Bolqarıstana qoşun yeritmişdi. Rusiyanın bu hərəkətinə Osmanlı dövləti etiraz etmiş, iki dövlət arasında böhran yaranmışdı. B.k.-nin şərtlərinə görə əvvəllər ömürlük hakimiyyətə malik olan Valaxiya və Moldova hakimləri 7 il müddətinə seçilməli idilər. Onların namizədliyi Rusiya ilə razılaşdırıldıqdan sonra təyinatını sultan verməli idi. Rusiya və Türkiyə qoşunları (hər iki tərəfdən 25–30 min nəfər) bu ərazilərdə yerləşməli, yerli inqilabi hərəkatlar yatırıldıqdan sonra isə qoşunlar 10 min nəfərdən ibarət olmalı idi. 1851 ildə hər iki tərəfin qoşunları buradan çıxarılanadək ərazilərə fəvqəladə komissarlar (osmanlı və rus) nəzarət edirdilər. *Kırım müharibəsinin (1853–56)* başlaması ilə B.k. qüvvəsini itirdi.

**BALTALIMANI SAZIŞLƏRİ (1838–46)** – Baltalimanında (İstanbul) Avropa dövlətləri ilə imzalanan ticari sazişlərin ümumi adı. 1838 il avqustun 16-da İngiltərə, noyabrın 25-də Fransa, 1839 il mayın 18-də Hanza şəhərləri, sentyabrın 2-də Sardinia krallığı, 1840 il yanvarın 31-də İsveç və Norveç, martın 2-də İspaniya, martın 14-də Hollandiya, aprelin 30-da Belçika, 1841 il mayın 1-də Danimarka, 1843 il martın 20-də Portuqaliya ilə bağlanmışdı. B.s. Avropa dövlətləri üçün əlverişli olsa da, Osmanlı iqtisadiyyatına mənfi təsir göstərmişdi. 1846 il aprelin 30-da Rusiya ilə bağlanan saziş Osmanlı dövlətinin iqtisadi vəziyyətini nisbətən yüngülləşdirdi. Bu sazişin şərtlərinə görə, rus tacirlərinin Osmanlı torpaqlarında ticari birliklərinin yaradılması qadağan olunmuş, həmçinin bir sıra malların (içki, tütün, duz, barıt və s.) satışına məhdudiyətlər və qadağalar qoyulmuşdu.

**BALTASAR** (Baltazar) Fransisko (təxəllüsü *Baltasar*; 2.4.1788, Biqaa – 20.2.1862, Biqaa) – Filippin şairi. Taqal dilində yazmışdır. Dəmirçi ailəsində doğulmuşdur. De San-Xose kollecinə bitirmiş, burada hüququ, ilahiyyəti, fəlsəfəni, klassik yunan və ispan ədəbiyyatını öyrənmişdir. Batana əyalətində hakimin köməkçisi olmuş, mötəbər bir varlı ilə ədavəti üzündən həbsxanaya atılmış, hüquq sahəsində çalışmaqdan məhrum edilmişdir. Həbsxanada özünün yeganə “Florante və Laura” (1838) adlı əsərini yazmışdır. 399 stansdan (hər biri 4 sətir) ibarət bu epik poema taqal ədəbiyyatının ən böyük abidəsidir; əsərdə ilk dəfə olaraq ölkədə ispan müstəmləkə üsul-idarə

sinə qarşı güclü etiraz səslənmişdir. B. ölümündən sonra milli şair elan edilmiş, onun doğum günü ölkənin milli bayramına çevrilmişdir.

**BALTİKA BOĞAZLARI** – bax *Danimarka boğazları*.

**BALTİKA DƏNİZİ** (son lat. *Mare Balticum*, qədim slavyanlarda *Varyaq*, yaxud *Svey dənizi*) – Atlantika okeanının daxili dənizi; Skandinaviya y-a ilə Şimal-Qərbi Avropanın materik sahilləri arasındadır. İsveçin, Finlandiyanın, RF-nin, Estoniyanın, Latviyanın, Litvanın, Polşanın, AFR-in və Danimarkanın sahillərini yuyur. Eresunn (Zund), Böyük Belt və Kiçik Belt, Katteqat və Skagerrak boğazları onu Şimal dənizi ilə birləşdirir. Sah. 419 min  $km^2$ , həcmi 21,5 min  $km^3$ , ən dərin yeri 470 m-dir. Kəskin parçalanmış sahil xətti çoxsaylı körfəzlər (Botnika, Fin, Riqa və s.) və buxtalar (Kurş, Qdansk, Kalininqrad. Şetsin və s.) əmələ gətirir. Q. və şm.-ş. (İsveç və Finlandiya) sahilləri şxer və fyord tiplidir; c.-ş. sahilləri düz və qumluqdur, çoxlu say və dülər var. Ən böyük adaları: Qotland, Saaremaa, Xiyumaa, Eland, Bornholm, Muxu və s. Şm. sahillərində Aland a-rı qrupunda 6 mindən çox qaya adacıqlar (şxerlər) var.

Baltika ümumiyyətlə dayaz dənizdir, bütünlüklə şelf zonasında yerləşir, sahənin 99,8%-i 200 m-ədək dərinliyi əhatə edir. Fin, Botnika və Riqa körfəzləri daha dayazdır, akkumulyativ hamar dib relyefləri var. B.d.-nin xeyli hissəsinin dib relyefi kəskin parçalanmışdır. Dibində nisbətən dərin çökəkliklər – q.-də Bornholm (105 m) və Arkon (53 m), mərkəzdə Qotland (249 m) və Qdansk (116 m), Qotland a.-ndan şm.-da şm.-ş.-dən c.-q.-ə uzanan daha dərin (470 m-ədək) Landsort çökəkliyi var; çoxsaylı daş tirələr, dənizin mərkəzi hissəsində Estoniyanın şm. sahilindən Eland a.-nın şm. qurtaracağına qədər uzanan *qlint* çıxıntıları, sualtı dərələr, su altında qalmış buzlaq-akkumulyativ relyef formaları izlənilir.

B.d. qədim *Şərqi Avropa platformasının* q.-indəki depressiyası əhatə edir. Dənizin şm. hissəsi *Baltika qalxanının* c. yamacına, mərkəzi və c. hissələri qədim platformanın iri mənfi strukturu olan Baltika siueklizinə, ucqar c.-q. hissəsi isə cavan *Qərbi Avropa platformasına* aiddir. Dənizin dibi şm.-da buzlaq və müasir dəniz çöküntüləri ilə nisbətən örtülmüş və əsasən, kembriyəqədər yaşlı komplekslərdən isə Silur və Devon çöküntülərindən ibarətdir. Paleozoy komplekslərini



Baltika dənizi. Fyord (İsveç).

şm.-da xeyli qalın buzlaq və dəniz çöküntüləri örtür. Sonuncu buzlaq epoxasında (Son Pleystosendə) B.d.-nin çökəkliyi buz qalxanı ilə tam örtülmüş, sonradan buzun əriməsindən Baltika buzlaq gölü yaranmışdır. Son Pleystosenin axırında (təq. 13 min il əvvəl) göl okeanla birləşmiş və dəniz suları çökəkliyi doldurmuşdur. 9–7,5 min il əvvəl intervalında okeanla əlaqə kəsilmiş və dəniz transgressiyası başlamışdır.

B.d. üçün kontinental xassəli mülayim dəniz iqlimi səciyyəvidir. Q.-də İspaniya minimumu və Azor maksimumunun, ş.-də Sibir maksimumunun təsiri altındadır. Payız-qış aylarında siklonlar daha çox intensivləşir və özü ilə güclü

q. və c.-q. istiqamətli küləklərlə müşayiət olunan tutqun və yağmurlu hava gətirir. Fevralda havanın orta temp-ru c.-da – 1,1 °C, dənizin mərkəzi hissəsində – 3°C, şm.-da və ş.-də – 8°C-yədək. Botnika körfəzinin şm.-nda – 10°C-dir. Nadir hallarda Baltikaya daxil olan qısamüddətli soyuq Arktika havası havanın temp-runu – 35°C-yədək endirir. Yayda zəif q. küləkləri Atlantikadan rütubətli, sərin hava gətirir. İyulda havanın orta temp-ru Botnika körfəzində 14–15°C, dənizin digər yerlərində 16–18°C-dir. Nadir hallarda əraziyə daxil olan ilıq Aralıq dənizi havası temp-ru qısa müddətə 22–24°C-yədək qaldırır. İllik yağıntı şm.-da 400 mm, c.-da 800 mm-dir. Dumanlı günlərin

Baltika dənizi. Kalininqrad sahilləri.







Eressun boğazı üzərində körpü.

sayı (orta hesabla ildə 59 gün c.-da və mərkəzi hissədə, 22 gün Botnika körfəzinin şm.-ində) çoxdur.

B.d.-nin hidroloji rejimini onun iqlimi, ona çoxlu şirin suların tökülmesi və Şimal dənizi ilə su mübadiləsinin məhdudluğu müəyyənləşdirir. İl ərzində B.d.-nə təq. 250 çaydan orta hesabla  $472 \text{ km}^3$  su tökülür. Ən böyük çayları: Neva –  $83,5 \text{ km}^3$ , Visla – 30, Neman – 21, Qərbi Dvina –  $20 \text{ km}^3$ . Atm. yağıntılarının illik miqdarı ( $172 \text{ km}^3$ ) səthdən gedən buxarlanmanın miqdarına bərabərdir. Şimal dənizi ilə illik su mübadiləsi orta hesabla  $1660 \text{ km}^3$ -dir. B.d.-ndən nisbətən şirin sular səth axınları ilə Şimal dənizinə, duzlu sular isə dib axınları ilə əksinə – Şimal dənizindən B.d.-nə daxil olur. B.d.-nin hidroloji strukturu əksər r-nlarda səth və

dərinlik su kütlələrindən ibarətdir. Səth suyu kütləsi qatının qalınlığı 20–90 m, duzluluğu 7–8‰-dir; temp-ru il ərzində  $0^\circ$ -dən  $20^\circ\text{C}$ -yədək dəyişir. Dərinlik suyu kütləsi qatının qalınlığı 50–100 m, duzluluğu 10–18,5‰-dir; temp-r  $1^\circ$ -dən  $15^\circ\text{C}$ -yədək dəyişir. Payız-qış aylarında uzunmüddətli və güclü c.-q. küləkləri dənizdə hünd. 5–6 m-ə, uz. 50–70 m-ə çatan dalğalar yaradır. Ən hündür dalğalar noyabr ayında müşahidə olunur. B.d.-nin okeanla əlaqəsi zəif olduğundan burada qabarmalar zəifdir (0,1–0,2 m). Atm. təzyiqinin kəskin düşməsi və küləyin birgə təsirindən dənizdə uzunmüddətli (24–26 saat) *seyşlər* (durğun dalğalar) yaranır. Belə dalğaların hünd. 0,3 m-dən (açıq dənizdə) 1,5 m-ədək (Fin körfəzində) olur. Qovucu q. küləkləri Fin körfəzinin yuxarı-

sında *seyş* dalğalarının hünd.-nü 3–4 m-ə çatdıraraq Neva çayında suyun səviyyəsini qaldırır və daşqınlara səbəb olur. 1824 ilin noyabrındakı (təq. 410 sm) və 1924 ilin sentyabrındakı (369 sm) daşqınlar S.-Peterburq ş.-nə xeyli ziyan vurmuşdur.

B.d. sularının səthində temp-r mövsümdən asılı olaraq kəskin dəyişir. Avqust ayında Fin körfəzində su  $15$ – $17^\circ\text{C}$ -yədək, Botnika körfəzində  $9$ – $13^\circ\text{C}$ -yədək, dənizin mərkəzi hissəsində  $14$ – $18^\circ\text{C}$ -yədək, c. hissəsində  $20^\circ\text{C}$ -yədək qızır; fevralda açıq dənizdə suyun temp-ru  $1$ – $3^\circ\text{C}$ , körfəz və buxtalarda  $0^\circ\text{C}$ -dən aşağı olur. Səthdə suyun duzluluğu Danimarka körfəzlərindən çıxacaqda 11‰, dənizin mərkəzi hissəsində 6–8‰, Botnika və Fin körfəzlərinin yuxarısında 2‰ və daha azdır.

Noyabrdan başlayaraq B.d.-nin körfəzləri və sahil suları donur, martın axırından don açılır.

B.d.-nin tədqiqi haqqında ilk məlumatlar normanlarla əlaqədardır. Onlar 7 əsrin ortalarında Botnika körfəzinə daxil olmuş, Aland a-rını kəşf etmişlər; 7 əsrin 2-ci yarısı – 8 əsrdə Baltikyanı sahillərə çatmış, Moonzund arxipelağını kəşf etmiş və ilk dəfə olaraq Riqa körfəzinə daxil olmuşlar; 9–10 əsrlərdə Neva çayı mənsəbindən Qdansk buxtasınadək sahilboyundan ticarət və quldurluq məqsədilə istifadə etmişlər. B.d.-ndə rus hidroqrafiya və kartoqrafiya işləri 18 əsrin əvvəllərində Fin körfəzində başlamışdır. 1738 ildə F.İ. Soymonov rus və xarici mənbələr əsasında B.d.-nin atlasını nəşr etdirmişdir. 18 əsrin ortalarında A.İ. Naqayev çoxillik tədqiqatlarının nəticəsi olaraq B.d.-nin dəqiq losiyasını tərtib etmişdir. İlk dərinlik hidroloji tədqiqatlarını 1880-ci illərin ortalarında S.O. Makarov aparmışdır. 1920 ildən hidroloji işlər hərbi-dəniz donanmasının Hidroqrafiya idarəsi və Dövlət Hidrologiya İn-tu (Leninqrad) tərəfindən, 20 əsrin 2-ci yarısından isə REA Dövlət Okeanoqrafiya İn-tunun Leninqrad (S.-Peterburq) şöbəsinin rəhbərliyi altında geniş kompleks tədqiqatlar aparılmışdır.

Balıq resursları körfəzlərin şirinləşmiş sularında yaşayan şirin su növlərindən (dabanbalığı, çapaq balığı, durnabalığı, suf balığı, enlibaş balığı), dənizin, əsasən, mərkəzi hissəsində yerləşən qızıl balığın Baltika sürüsü və məhz dəniz növlərindən (treska, salaka, osmer, çilqızıl balığı, şprot) ibarətdir. B.d.-ndə salaka, şprot, siyənk, osmer, çay kambalası, treska, xanı balığı və s. ovlanır. Balıq

ovunun nadir obyektı anqvidir. B.d.-nin sahilində kəhrəba səpintisı yayılmışdır; onun hasilatı Kalininqrad (Rusiya) yaxınlığında aparılır. Dənizin dibində neft ehtiyatı aşkar edilmiş, sənaye istehsalına başlanmışdır. Finlandiya sahillərində dəmir filizi hasil edilir. B.d. nəql. arteriyası kimi mühüm əhəmiyyət kəsb edir. B.d. ilə maye, qalaq və əsas yüklərin irihəcmli daşımaları həyata keçirilir. Danimarka, Almaniya, Polşa, Rusiya, Litva, Latviya, Estoniya, Finlandiya və İsveçin xarici ticarətinin xeyli hissəsi B.d. ilə həyata keçirilir. Yük dövriyyəsində neft məhsulları (Rusiya portlarından və Atlantika okeanı tərəfdən), kömür (Polşa və Rusiyadan), meşə materialları (Finlandiya, İsveç və Rusiyadan), sellüloz və kağız (İsveç və Finlandiyadan), dəmir filizi (İsveçdən) üstünlük təşkil edir; həmçinin maşın və avadanlıq mühüm rol oynayır, çünki onların əsas istehsalçısı və istehlakçısı B.d.-nin sahillərində və hövzəsində yerləşən ölkələrdir. B.d.-nin iri portları: S.-Peterburq, Kalininqrad (Rusiya), Tallin (Estoniya), Riqa (Latviya), Qdansk, Qdinya, Şetsin (Polşa), Rostok – Varnemyunde, Lyubek, Kil (Almaniya), Kopenhagen (Danimarka), Malmö, Stokholm, Luleo (İsveç), Turku, Helsinki, Kotka (Finlandiya). B.d.-ndə Kopenhagen – Malmö, Trelleborq – Zasnits istiqamətində avtomobil bərəsi fəaliyyət göstərir. C. və c.-ş. sahillərində çoxlu kurort yerləri mövcuddur.

Dünya okeanı ilə zəif su mübadiləsi (suyunun təzələnməsi təq. 30 il çəkir) olan B.d. yüksək sənaye inkişafına malik ölkələrlə əhatə olunmuşdur və onun antropogen yükü çox yüksəkdir. Əsas ekoloji problemləri dənizin dibində basdırılmış kimyəvi silahlar, böyük şəhərlərdən dənizə axıtılan çirkli sular, k.t.-nda istifadə olunan kimyəvi gübrələrin yuyularaq dənizə tökülmesi və nəhayət, gəmiçiliklə əlaqədardır (əsasən, neftdaşıyan tankerlər). 1980 ildə B.d.-nin mühafizəsi üzrə Konvensiya qüvvəyə mindikdən sonra xeyli miqdarda təmizləyici qurğuların işə salınması, istifadə olunan kimyəvi gübrələrin azaldılması, gəmilərin texniki vəziyyətinə nəzarət ekoloji vəziyyəti yaxşılaşdırmışdır.

**BALTİKA DİLLƏRİ** – hind-Avropa dillərinin müstəqil qolu. B.d.-nə müasir *Litva dili*, *latış dili*, bəzən xüsusilə fərqləndirilən *latqal dili* (Litva, Latviya, Polşanın şm.-ş. hissəsi, qismən Belarus); ölü dillərdən Prus dili (18 əsrədək),

yatvyaq dili (18 əsrədək), kurş dili (17 əsrin ortalarındak), zemqal dili (15 əsrin sonlarınaq), sel dili (15 əsrədək), qalind dili (toponimlərdə qalmışdır), qolyad dili (toponimlərdə qalmışdır) daxildir. Ən qədim yazılı abidələri 15–16 əsrlərə aiddir. B.d. digər müasir hind-Avropa dil qrupları ilə müqayisədə daha çox qədim hind-Avropa dil sistemini qoruyub saxlamışdır. Qrammatik quruluşu və lügət tərkibinə görə *slavyan dillərinə* çox yaxındır. Toponimyanın məlumatlarına, slavyan dillərində baltizmlərin mövcudluğuna, arxeoloji və sifət tarixi məlumatlara əsasən eramızın 1-ci minilliyində və 2-ci minilliyin əvvəllərində B.d. Baltikyanı ərazilərin c. və c.-ş.-indən başlayaraq Volqa çayının yuxarı axınınadək geniş sahədə yayılmışdır. Baltların keçmişdə uqrofinlərlə, iranlılarla, frakiyalılarla, germanlarla və b. dil əlaqələrinin olması əlamətləri B.d.-nin areal xüsusiyyətləri ilə izah edilir.

Əd.: Языки мира. Балтийские языки. М., 2005.

**BALTİKA QALXANI** – Şərqi Avropa platformasının şm.-q. hissəsində kembriyaqədər bünövrənin çıxıntısı. Kola y-a-nı, Kareliyanı, Skandinaviya y-a-nın c.-ş. hissəsini əhatə edir. Erkən kembriyaqədər süxurlardan (yaşı 3,2–1,7 mlrd. il olan) təşkil olunmuşdur. Şm.-q.-də qalxanın üzərinə Skandinaviya kaledonidlərinin qırıq-qəmələgəlmələri, şm. və şm.-ş.-də Baren dənizi c.-unun və Timan tirəsinin baykalidləri gəlmişdir. C. və c.-ş.-də qalxanın süxurları Rus plitəsinin örtüyü altına gömülür. B. q.-nın şm.-ində Kola, ş.-ində Kareliya blokları yerləşir. Bloklar, əsasən, Arxey çöküntülərindən (qranit-qneyslərdən, yaşıl daş qurşaqların metavulkanik, metaçökmə süxurlarından və qranitoidlərdən) təşkil olunmuşdur. Çöküntülər bəzi yerlərdə Erkən Proterozoyun vulkanogen-çökmə qatlarından ibarət riftogen strukturlarla (Peçenqa – İmandra – Varzuq) örtülür. Kareliyanın qədim komplekslərini yaşı təq. 1,6 mlrd. il olan rapakivi qranitləri yarır. Kola və Kareliya blokları, onların üzərinə gəlmiş Laplandiya-Ağ dəniz qranulit-qneys qurşağı ilə ayrılır. Qalxanın c.-q.-ini Erkən Proterozoyun sonunda (1,6 mlrd. il əvvəl) formalaşmış Svekofen qırıq-qəmələgəlmələri, adaqövsü mənşəli vulkanogen əmələgəlmələri, ofiolitlər və qranitlər, ucqar c.-q.-ini isə Orta Proterozoyun yaşı 1,6–1,1 mlrd. il olan metamorfik süxur-

ları tutur. Son Proterozoy və Kembri Silurda qalxanın kənarlarını dayaz dəniz suları basmış, Devon dövründən isə ərazi ümumi qalxmaya məruz qalır. Orta Paleozoyda Kola blokunda qələvi süxurların hələqəvari plutonları formalaşmışdır. Pleystosendə B. q. ərazisinin buzlaq örtüyü bürümüşdür. Faydalı qazıntılar: dəmir filizi (İsveçdə, RF-də), mis-nikel filizi (RF-də), apatit, nefelin, nadir-torpaq elementləri (Kola y-a-nda), mika, keramika xammalı (Kareliyada).

**BALTİKA NEFTLİ VİLAYƏTİ** – RF-də (Kalininqrad vil.), Latviyada, Litvada, Polşada və Baltika dənizinin bu ərazilərə bitişik şelfindədir. Sah. 170 min  $\text{km}^2$ -dən çoxdur. İlk yataq 1962 ildə kəşf olunmuş, 1975 ildən işlənir. Cəmi 34 neft yatağı (o cümlədən 26-sı Rusiyada) kəşf olunmuşdur. B.n.v. *Şərqi Avropa platformasının* eyniadlı sineklizi ilə əlaqədardır. Yataqlar, əsasən, struktur tiplidir, tektonik, yaxud litoloji ekranlarla sərhədlənir, ehtiyatı azdır. Əsas məhsuldarlıq 1500–2000 m dərinlikdə yatan Orta Kembri yaşlı terrigen çöküntülərlə (qalınlığı 20 m-ədək olan qumdaşı və alevolit layları) əlaqədardır. 500–1600 m dərinlikdəki Ordovik və Alt Silur çöküntüləri (qumdaşılar, əhəngdaşılar və dolomitlər) də neftlidir. Neftin sıxlığı azdır ( $800$ – $860 \text{ kg/m}^3$ ), zəif həll olmuş qaz rejimlidir.

**BALTİKA SİNEKLİZİ** – bax *Şərqi Avropa platforması*.

**BALTİKA TİRƏSİ** – Baltika dənizinin c. və c.-ş. sahilləri boyunca uzanan tirəli-tərəli moren relyefi zolağı. AFR-in şm.-q. sahilindən Qərbi Dvina çayı dərəsinədək təq. 1500 km məsafədə uzanır; eni 80–90 km, üstün hündürlüklər 200–300 m. Çay dərələri ilə ayrı-ayrı yüksəkliklərə bölünür. Hünd. 329 m-ədək (Veijtsa d.). Relyefinin əksər formaları Üst Pleystosen buzlaşması dövründə yaranmışdır. Qırağ morenlər, ozlar, drumlinlər geniş yayılmışdır. Təpələrarası çuxurlarda çoxsaylı göllər (Mürits, Snyardvi, Mamrı) var. B. t.-ni şm.-dan moren düzənlikləri, c.-dan zandr düzənlikləri əhatə edir. Enliyarpaqlı və qarışıq meşələr səciyyəvidir.

**BALTİKA-LÁDOQA ÇIXINTISI** – bax *Qlint*.

**BALTİLƏR**, baltistanlılar, Baltistan bhotiyaları – Pakistanın şm.-q.-indəki Qaraqorum dağ silsiləsindən c.-da yerləşən Himalayyanı dağlıq ərazidə (Baltistan dairəsi) və Hindistanın şm.-ində (Cammu və Kəşmir ştatları, Kargil dairəsi) yaşayan Tibet-Birma xalqı. Sayları Pakistanda 327 min (2000),

Baltika dənizi. Hel yarımadası.





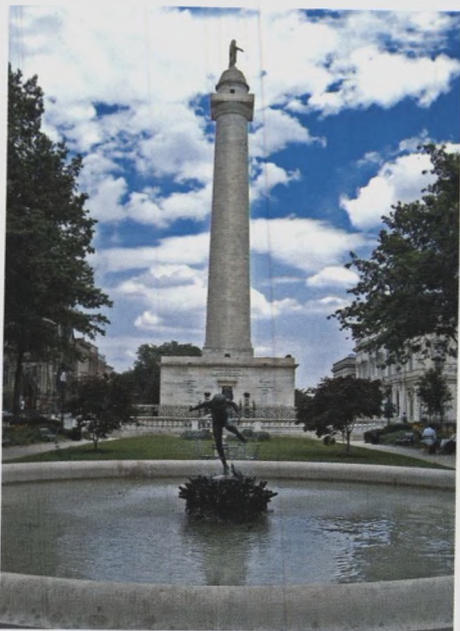

Baltimor. C. Vaşinqtonun abidəsi.



Baltimor. Bələdiyyə binası.

Hindistanda 72 min nəfərdir; Hindistanda adivasilərə (aborigenlərə) aid olunurlar. Tibet-Birma dillərinin Tibet qolunun Qərbi Tibet dilinin ləhcəsində danışirlar. Dindarları müsəlmandır, buddistləri də var.

Ənənəvi mədəniyyətləri Hindistan y-anın Himalayyanı xalqları (bax *Hindlilər*) üçün səciyyəvidir. Əsas ənənəvi məşğuliyyətləri terraşlı suvarma əkinçiliyi və bağçılıqdır, keçmişdə Tibetlə Hindistanın düzənlik əraziləri arasındakı ticarətdə vasitəçi olmuşlar. Dağ yamaclarında yerləşən daş evlərinin yastı damları üstəki evlər üçün təsərrüfat sahəsi rolunu oynayır, üst mərtəbələr taxta qalereyalıdır. İbadət memarlığı, ağac üzərində dekorativ oyma, tavanların naxışlanması inkişaf etmişdir. Ənənəvi içkiləri duzlu çay, zəfəranlı, yaxud badamlı qara çaydır. Patriniq qruplar (qaum), böyük patriarxal ailə, sövdələşmə (parboti) və işləməklə ödəmə (makna) nikahlar qalmaqdadır; qonşu hind-ari və dard xalqları (kəşmirililər, şinalar) ilə nikahlar az deyil. Folklorları (miflər, rəvayətlər, mahnılar, raqslər) ladaxların folkloruna yaxındır.

**BALTİMOR** (Baltimore) Deyvid (d.7.3. 1938, Nyu-York) – ABŞ virusoloqu, molekulyar bioloq. Nobel mükafatı laureatı (1975, H. Temin və R. Dulbekko ilə birlikdə). Svortmor kollecini bitirmişdir (1960). 1972 ildən Massaçusets Texnologiya İn-tunda biologiya prof.-dur. Əsas tədqiqatları RNT tərkibli onkog-en virusların normal hüceyrələrlə qarşıqlı təsir mexanizminə həsr edilmişdir.

Genetik informasiyanın RNT-dən DNT-yə ötürülməsini təmin edən fermenti – rever-tazanı (RNT-dən asılı DNT-poli-meraza) kəşf etmişdir (H. Temin-dən asılı olma-dan). Şiştörədən virus və hüceyrə genomlarının inteqrasiyası mexanizmlərinin və kanserogenezin molekulyar mexanizmlərinin öyrənilməsi sahəsində xidməti var.

**BALTİMOR** (Baltimore) – ABŞ-ın ş.-ində, Merilend ştatında ən iri şəhər. Əh. 610,9 min; şəhəratrafi ilə 2,5 mln.-dan çox (2005; təq. 64%-i afroamerikalılardır). Vaşinqton ilə Filadelfiya arasında, Patapsko çayının Çesapik körfəzinə (Atlantika okeanı) töküldüyü yerdədir. Böyük dəniz portu (yük dövriyyəsi ildə 30 mln. t). Avtomobil və d.y.-ləri qovşağı. Beynəlxalq aeroport (B. ilə Vaşinqton arasında). Metropoliten var.

1682 ildə salınmış, Merilend koloniyasının qubernatoru, lord Sesil Baltimorun şərafinə adlandırılmışdır; 1797 ildən şəhər statusu almışdır. 18 əsrin ortalarında B.-da dəniz portu, əsrin sonlarında yelkənli ticarət gəmilərinin, sonralar isə hərbi gəmilərin (ilk Amerika hərbi gəmi-si “Konstellyşen” 1797 ildə istifadəyə verilmişdir; hazırda portda saxlanılır, B.-un görməli yerlərindən biridir) inşa olunduğu tərsanələr tikilmişdir. 19 əsrin əvvəllərindən zərif mebel istehsal edən



emalxanalarla məşhur idi. 1828–30 illərdə ABŞ-da ilk d.y. B. – Ohayo arasında çəkilmişdir. 1897 ildə B.-da (Sparrous-Poynt burnunda) ilk iri metallurgiya z-du işə salınmışdır. 1904 ildə şəhərin işgüzar hissəsi tamamilə yanmış və yenidən tikilmişdir. Birinci dünya müharibəsi ərəfəsində B. iri dəniz portu və metallurgiya mərkəzi olmuşdur; burada neftayırma z-dları, hərbi sənaye və gəmiqayırma müəssisələri fəaliyyət göstərirdi.

Müq. Məryəm kafedral kilsələri (biri klassisizm üslubunda, 1805–21, memar B. Latrob; digəri ar deko üslubunda, ABŞ-da ən iri kilsələrdəndir, 1954–59) B.-un görməli tikililərindəndir. 1970–80-ci illərdə B.-da yenidənqurma işləri görülmüş, turizm sənayesinin inkişafı üçün memarlıq kompleksləri (o cümlədən Harbor-pleys) yaradılmışdır. İngiltərə-Amerika müharibəsi (1812–14) iştirakçılarına (1827, memar M. Qodfrua) və C. Vaşinqtona (1815–29, memar R. Mills) abidələr qoyulmuşdur.

B. ölkənin ən iri təhsil mərkəzlərindən biri; mühüm elmi tədqiqat mərkəzidir. Merilend EA (1797), Con Hopkins Un-ti (1876); Merilend ştatının un-t kompleksi: Merilend (1807), Tayson (1866), Morqan (1867), Baltimor (1925) və s. un-tlər; konservatoriya (Pibodi İn-tu, 1868), incəsənət kolleci (1826) və s.; 60-dan çox federal tədqiqat laboratoriyası (əsas elmi istiqamətləri: fizika, okeanologiya və okeanoqrafiya, əczaçılıq, tibbi avadanlıq); Kolumb mərkəzi (1994 ildən, dəniz biotexnologiyası), Merilend ştatının Elmi



Baltimor şəhərindən görünüşü.

mərkəzi; Baltimor incəsənət muzeyi (1914), Uolters rəssamlıq qalereyası (1931), Merilend tarix muzeyi və s.; Ed-qar Ponun (B.-da yaşamış və burada dəfn olunmuşdur) ev-muzeyi; opera teat-rı, şəhər simfonik orkestri; okeanarium fəaliyyət göstərir.

B. ABŞ-ın şm.-ş.-ində mühüm sənaye və ticarət-maliyyə mərkəzidir. Metallur-giya, kimya sənayesi və elmtutumlu istehsalın iri mərkəzidir. Radioelektronika (o cümlədən hərbi məqsədlər üçün avadanlıq istehsalı) və elektrotexnika, aviara-ket, neft emalı, yeyinti sənayesi; gəmi-qayırma və gəmi təmiri var. Hərbi-dəniz bazasıdır.

**BALTILAR** – Baltika dillərində danışan xalqlar qrupu. Bu termin 1845 ildə Prus-siya tarixçisi Q. Nesselman tərəfindən təklif edilmişdir. Antik müəlliflər onları (yaxud onların bir hissəsini) estiyalar (aestii) kimi qeyd edirdilər. Dilçiliyin, yazılı və arxeoloji mənbələrin məlumatları-nın müqayisəsi B.-ı bir neçə qrupa ayır-mağa imkan yaradır. Rusiyanın Kalinin-qrad vil.-ndə, Şimal-Şərqi Polşada, Qər-bi Litvada yaşamış qalındalar (bax *Bo-qaqçyov mədəniyyəti*), pruslar, yatvyaqlar, kurşilər, lamatlar, skalvlar və b. xalqlar Qərbi B.-a aiddir. Şərqi Litvada, Cənubi və Şərqi Latviyada yaşamış litvalar, *auk-şaytlar*, *jemaytlar*, *latqallar*, zemqallar və sellər Şərqi B.-a aiddir. Toponimiya məlumatları əsasında müəyyən olunmuş Dnepr və Oka B.-ı Erkən Dəmir döv-ründə Neman çayından Oka çayının yu-xarı axarları və Moskva çayınadək yayılmış *Ştrixlənmis keramika mədəniyyəti*, *Dnepr-Dvina mədəniyyəti* və ehtimal ki, *Dyakov mədəniyyətinin* bir qismi ilə bağ-lıdırlar. Sonralar Dnepr və Qərbi B.-ın bir hissəsi slavyanlar tərəfindən, Qərbi B.-ın bir hissəsi *Tevton ordeninin* ekspansiyası nəticəsində almanlar tərəfindən as-similyasiya edildi. Qalanları isə müasir

Baltika xalqlarının – *litvalılar* və *latış-ların* tərkibinə qatıldılar.

B.-ın hind-avropalılar massivindən (kütləsindən) ayrılması tarixi, həmçinin onlarda ümumi “başlanğıc” mədəni-yətinin mövcudluğu mübahisəlidir. Ar-xeoloji məlumatlara görə B.-ın mə-dəniyyətinə bir neçə mədəniyyət (Orta Latən dövründə *Yastorf mədəniyyəti* və *Pomor mədəniyyəti*, 3–4 əsrlərdə isə *Vel-bar mədəniyyəti*) və ehtimal ki, Mərkəzi Avropadan köç dalgaları əhəmiyyətli tə-sir göstərmişdir. *Kəhrəba yolu* vasitəsilə B. Roma imperiyası ilə əlaqə saxlayırdı-lar. Xalqların Böyük Köçündə balt də-s-tələrin iştirakı 5–6 əsrlərdə balt mə-dəniyyətlərinin strukturunda əhəmiyyətli dəyişikliklərə səbəb oldu. Bununla belə balt mədəniyyətlərinin əksəriyyəti üçün innovasiyalar dövründə yaranmış forma-ların xüsusi davamlılığı səciyyəvidir. B.-da drujina və protoşəhər mərkəzlərinin meydana gəlməsi 9–10 əsrlərə aid olsa

da, ilk dövlətləri (bax *Böyük Litva knyazlığı*) 13 əsrdə formalaşmışdır. Qonşularına nisbətən B. xristianlığı daha gec qəbul etmişdilər. Bütpərəst dini təsəvvür-lərində arxaik hind-Avropa mifologiyasını əks etdirən balt mədə-niyyətlərinin ümumi cə-hətləri müşahidə olu-nur: baş allahın (lat. Diəvas) və ildırımsaçan allahın (lit. Perkūnas) kultları, həmçinin *əki-z kultunun* ünsürləri və s.

**BALTORO** – Hindis-tanda. Qaraqorum dağ sisteminin c. yama-cında. Çoqori d.-ndan c.-ş.-də dərə dendrit

buzlağı. Dünyada ən iri buzlaqlardan biri. Uz. 62 km, sah. 775 km<sup>2</sup>-dir. Braldı çayı (Hind çayı hövzəsi) dərəsinə 3500 m hünd.-ədək düşür. B. üstündə buzdan azad, ayrı-ayrı zirvələr ucalır.

**BÁLU**, B a l (sami dillərində hərfi mə-nada – “ağa”, “hakim”), V a l (yun.) – qərbi sami mifologiyasında ayrı-ayrı yer-lərin allahlarının (Tir B.-su, Sidon B.-su və s.) və ümumi allahların ən geniş yayıl-mış adlarından biri. Tufan. göy gurultu-su və ildırım, yağış və məhsuldarlıq allahı B.-nun (həmçinin Baal-Həddad, sonra-dan Həddad; akkadca *Adad* adlanmışdır) kultu daha geniş yayılmışdır. B. Uqar-it miflərinin baş qəhrəmanıdır (Aliyya-nu-B., Aliyyan, “pəhləvan”). Uqarit ən-ənəsində B.-ya xüsusi diqqət, ehtimal ki, onun Uqaritin himayəçi allahı olması ilə bağlıdır. İldırımsaçan B. haqqında rəva-yətlər hətə mənbələrində də mövcuddur. B.-ya sitayiş finikiyalılar və karfagenlilər vasitəsilə e.ə. 2–1-ci minilliklərdə təcridən

Baltoro buzlağı.





qərbə (Misir, Piriney y-a və s.) yayılmışdır. Ellinizm dövründə B. *Zeus* ilə eyniləşdirilirdi.

**BALUBALAR** – bax *Lubalar*.

**BALUCA** – İranın Şərqi Azərbaycan ostanında kənd. Miyanə şəhristanının Türkmən bölgəsinin Tircay kəndistanında, Miyanə ş.-ndən 24 km şm.-da, Təbriz–Miyanə avtomobil yolunun 13 km-liyindədir. **BALUCA** – İranın Şərqi Azərbaycan ostanında kənd. Əhər şəhristanının Kəlibər bölgəsinin Həsənabad kəndistanında, Kəlibər qəs.-ndən 33 km q.-dədir.

**BALVA**, *balba* – Azərb.-in dağətəyi bölgələrində yayılmış yemək növü, sıyiq. Suda bişirilən düyüə xırda doğranmış göyerti (balba, ispanaq, keşniş, cincilim, qazayağı), suda çalınmış un qatılır, hazır olana yaxın yağ, isladılmış lavaşana, duz, istiot və çalınmış yumurta əlavə edilir.

**BALVAR** – Azərb. Resp. Sabirabad r-nunun Surra ə.d.-ndə kənd. R-n mərkəzindən 6 km şm.-da, düzənlikdədir. Əh. 380 (2008); əkinçilik və maldarlıqla məşğuldur. Tam orta məktəb, kitabxana, feldşer-mama məntəqəsi var.

**BALVERƏN BİTKİLƏR** – örtülütoxumlu bitkilərin böyük bir qrupu. B.b. arıçılığın yem bazasıdır; arılar bu bitkilərdən nektar (şirə) və tozcuq toplayırlar. Nektarından bal, tozcuğundan güləm hazırlayırlar. Bəziləri isə (qovaq, tozağacı, albalı) bundan əlavə, qatranlı maddələr hasil edirlər; arılar bu maddələrdən yapışqan (propolis) hazırlayırlar. B.b. nektarlı və çiçəktozcuqlu bitkilərə ayrılır. Nektar hasil edən bal vəziləri (nektarlıqlar) çox vaxt çiçəklərin dərinliyində yastı nöqtələr, qabarcıqlar, novlar və s. şəkildə, bəzən də kasa yarpaqlarının və laçəklərin qalınlaşdığı xüsusi yerlərdə gizlənmiş olur; nektarlıqlar gövdələrdə, yarpaq saplaqlarında, yarpaqaltılıqlarında və çiçəkaltılıqlarında da rast gəlinir. Azərb.-da 400-dən çox balverən bitki növü var. Arılar bunun ancaq 200 növündən istifadə edir. B.b.-in böyük bir hissəsini mədəni bitkilər təşkil edir. B.b. botaniki və təsərrüfat əlamətlərinə, çiçəkləmə vaxtına (yaz, yay, payız), bitdiyi yerinə və s. görə bir neçə qrupa ayrılır. Azərb.-da çiçəkləri bir gün ərzində daha çox nektar verən, nektarında şəkər faizi yüksək olan, çiçəklənmə müddəti uzun sürən, çiçəklərinin miqdarı çox olan 100-dən artıq bitki növü var. Bunların ən əhəmiyyətli cökə, faseliya, toppuztikan, xaşa, günəbaxan, pambıq, yonca, kəkotu, armud, alça, ərək və s. nektarlı, fındıq, itburnu, daziotu, tozağacı və s. isə çiçək-

tozcuqlu bitkilərdir. Bu bitkilərin əkdirdiyi sahənin hər ha-ından arılar 100 kq-adək bal toplayırlar. Bitdikləri yerdən asılı olaraq bunlar tarla (ağ akasiya, lələkotu, ağcaqayın, doqquzdon), çəmən (yonca, göyçiçək, kasnı, çobanyastığı və s.), meşə (yağiotu, tütəkca, xurma, şabalıd, mələkotu, ballica və s.), meyvə-tərəvəz (alma, armud, ərək, gavalı, albalı, gilə, yemiş, qarpız, xiyar, boranı və s.) B.b.-inə bölünür. Arıxana ətrafında bitkilərin müxtəlif olmasının və arıların fasiləsiz nektar toplaya bilməsi üçün balverən bitki növlərinin ardıcıl çiçəkləməsinin böyük əhəmiyyəti var. Bal arıları nektar və çiçəktozcuğu yığarkən eyni zamanda k.t. bitkilərini tozlayır və beləliklə onların məhsuldarlığını artırır.

**BALYAND** – Azərb. Resp. Cəbrayıl r-nunda kənd. Balyand ə.d.-nin (Balyand, Doşulu. Qaracalı k.-ləri daxildir) mərkəzi. R-n mərkəzindən 17 km şm.-ş.-də, Füzuli–Cəbrayıl avtomobil yolunun kənarında, dağətəyi ərazidədir. Əh. 1751 (2008); işğaldan (1993, avqust) əvvəl tənqilçilik, heyvandarlıq, üzümçülük, bağçılıqla məşğul olmuşdur. Orta məktəb, klub, kitabxana, rabitə şöbəsi, 25 çarpyalıq xəstəxana; Böyük Vətən müharibəsində (1941–45) həlak olan həmyerlilərin şərəfinə abidə var idi.

**BALYASINA** – 1) eyvan, pilləkən və s.-nin sürəhbəndlərində (*balyustrada*) daşı kimi qoyulan və daş, ağac, beton, yaxud metaldan hazırlanan fiqurlu (bəzən oyma bəzəkli) sütuncuqlar; 2) ipnərdivanların taxta pillələri.

**BALYİVİ** (Bagliivi) Corco [8.9.1668, Raquza (indiki Dubrovnik ş.) – 7.6.1707, Roma] – italyan həkimi, *yatrofizikanın* nümayəndəsi. Tibb təhsilini Neapol və Salernoda almış (1688), Bolonya, Paduya, Hollandiya və İngiltərədə təkmilləşdirmişdir. 1696 ildən anatomiya və cərrahiyyədən dərs demiş, 1700 ildən Roma Un-tində nəzəri tibb kafedrasına rəhbərlik etmişdir.

Əsas əsərləri anatomiya, fiziologiya, nəzəri və praktiki tibb problemlərinə həsr edilmişdir. B. xəstəliklərin əksəriyyətinin patogenezi sinir və damar fəaliyyətinin pozuntuları, əzələ elementləri tonusunun artması və ya azalması ilə izah etmişdir. Səy və eninə zolaqlı əzələlər arasındakı fərqi müəyyənləşdirmişdir (1700). B. qarın yatalağını *febris mesenterica* adı ilə ilk təsvir edənlərdən biridir. O, vərəmin cərrahi üsulla müalicəsi haqqında fikir söyləmişdir: istivurmanı təsvir etmişdir (1693). Roma papaları XII İnnokenti

və XI Klimentin saray həkimi olmuşdur.

Əsərləri: Opera omnia medico-practica et anatomica. Lugduni, 1704.

**BALYUSTRADA** (fr. balustrade), *sürəhbənd* – pilləkən, artırma, eyvan, səki, həmçinin evlərin damı və meydançaların kənarlarında quraşdırılan, çox da hündür olmayan (təq. insan boyunun yarısı qədər) sıra sütuncuqlardan ibarət məhəccər: yuxarıdan üfqi tir və ya sürəhi ilə bərkidilmiş fiqurlu sütuncuqlardan (*balyasina*) ibarətdir. Klassik memarlıqda B. hüdudlayıcı olur və bərabər şəkildə uzununa sıralanan dirəklərin üzərində bəzən dekorativ güldən və ya heykəllər qoyulur. **BALZAK** (Balzac) Onore de (20.5.1799, Tur – 18.8.1850, Paris) – fransız yazıçısı, jurnalist. Atası Bernar Fransua Balsa məmur olmuş, 1802 ildə soyadını dəyişərək de Balzak etmişdi. Anası Ann Şarlott Lor Salambye Paris burjuaz ailəsindən idi. B. Vandom kollecində (1807–13), Paris Böyük Karl liseyində (1814–16), Paris hüquq məktəbində (1816–19) təhsil almışdır; hüquqşünas karyerasından imtina edərək, özünü ədəbiyyata həsr etmişdir. İlk bitkin əsəri mənşəm "Kromvel" (1820) faciəsidir. B. yetkin yaşlarında da özünü dramaturgiyada ("Votren", 1839; "Ögey ana", 1848) sınamış, lakin teatrda uğur qazana bilməmişdir; teatr estetikası onun roman texnikasında (gərgin dramaturji konflikt, hadisələrin dinamizmi; mizansəhnə kimi qurulan maraqlı epizodlar, xarakterlərin qabarıqlığı) öz əksini tapmışdır.

B.-in ilk əsərləri (taqlidi və parodiya xarakterli) "coşqun romantizm" ruhunda idi ("Anneta və canı" romanı, 1823; 1836 ildə "Pirat Arqou" adı ilə yenidən nəşr edilmişdir) və gizli imzalarla çap olunurdu. B. 1825–28 illərdə nəşirlik fəaliyyəti ilə məşğul olmuş, lakin iflasa uğramışdır. V. Skottun romanları ruhunda yazılmış və ilk dəfə B. adı ilə çap olunmuş "Sonuncu Şuan" tarixi romanı (1829; 1834 ildə "Şuanlar" adı ilə yenidən nəşr edilmişdir) tənqidçilərin mənfi reaksiyasına səbəb olmuşdur. "Şəxsi həyat səhnələri" (1830) novellalar silsiləsində B. ailə mövzusunun təfsirində romantik idealizmi təkzib edir; "Uzunömürlülük eliksiri" (1830–31) romanı "Don Juan" haqqında əfsanə mövzusunda bədbin-istehzal variyasiyadır;

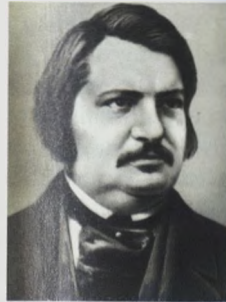

"Qalmaqallı hekayələr" (1832–37) Renaissance novellaçılığının kinayəli stilizasiyasıdır.

1829–33 illərdə B. jurnalistika ilə fəal məşğul olmuş, müxtəlif dövri nəşrlərlə əməkdaşlıq etmişdir. 1832 ildə polyak mülkədar qadını Evelina Qanskaya ilə məktublaşmağa başlamışdır (onların ilk görüşü 1833 ildə baş vermiş, sevgi münasibətləri 1834 ildən başlamış, 14.3.1850 ildə nikah bağlamışlar). B. 1843 ildə S.-Peterburqda olmuş, 1847–50 illərdə fasilələrlə Ukraynada yaşamışdır.

B.-in ilk böyük uğuru mistik motivlərlə zəngin "Şaqren dərisi" (1831) romanıdır. Burada B., qismən, avtobiografik xarakterli "Lui Lamber" (1832), xüsusilə də "Serafita" (1835) romanlarında olduğu kimi, E.Svedenborq və L.K. de Sen Martenin mistik konsepsiyalarına meyil etmişdir.

E. Qanskayaya yazdığı 26.10.1834 il tarixli məktubunda B. çoxlu povest və romanlardan ibarət irihəcmli silsilənin (gələcək "Bəşəri komediya"nın) planından bəhs etmişdir. 1841 ildə nəşir Ş. Fürn ilə müqavilə bağlamış, 1842 ildən isə vahid roman silsiləsi kimi "Bəşəri komediya"nın nəşrini həyata keçirmişdir. Silsilə 3 hissədən ibarətdir: "Əxlaqi etüdlər", "Fəlsəfi etüdlər" və "Analitik etüdlər" (üç hissəyə bölünmə və silsilənin adı Dantenin "İlahi komediya"sı ilə əlaqəni və eyni zamanda polemikanı nəzərə çarpdırır). "Əxlaqi etüdlər" həcminə görə daha böyükdür, buraya əvvəllər çap edilmiş "Şəxsi həyat səhnələri" ["Qobsek" (1830), "Otuz yaşlı qadın" (1831–34), "Polkovnik Şaber" (1832), "Qorio ata" (1834–35) və s.]; "Əyalət həyatı səhnələri" ["Tur keşişi" (1832), "Yevgeniya Qrande" (1833), "Puç olmuş xəyallar" (1837–43) və s.]; "Paris həyatı səhnələri" ["Onüçlərin tarixi" (1834), "Sezar Birotto" (1837), "Nusingenin bankir evi" (1838) trilogiyası və s.]; "Hərbi həyat səhnələri", "Siyasi həyat səhnələri", "Kənd həyatı səhnələri" daxildir. "Fəlsəfi etüdlər"ə "Uzunömürlülük eliksiri", "Şaqren dərisi", "Müəmmalı şedevr" (1831–37), "Əfv edilmiş Melmot" (1835) və s. daxildir. Daha kiçik həcmli "Analitik etüdlər"ə qızğın mübahisəyə səbəb olmuş "Nikahın fiziologiyası" (1829) kinayəli essesi daxildir. Sonralar "Bəşəri komediya"nın hər üç bölümünə yeni əsərlər [birinciyə "Modesta Minyon" (1844), "Kuzina Betta" (1846), "Kuzen Pons" (1847) romanları, həmçinin silsiləni yekunlaşdıran "Müasir tarixin görünməyən

tərəfi" (1846–48) romanı] əlavə edilmişdir. "Bəşəri komediya"nın ilk planına 137 əsər daxil idi. 1845 ildə B. silsilənin ümumi strukturunu redaktə edərək, ona daha dəqiq forma vermişdir. "Bəşəri komediya"nın son variantına 95 tamamlanmış əsər daxildir. Bundan əlavə, plan və qeydlərdə 48 əsər mövcuddur.

"Bəşəri komediya"nın bədii məkanı (2400-dən çox personaj, onlardan ən məşhurları Qrande, Qobsek, Rastinyakdır; bir sıra personajlar bir romandan digərinə keçir: məs., Rastinyak 10 əsərdə iştirak edir) yazıçının müasiri olduğu dövrün (əsasən 1800–45 illər) maddi mədəniyyətinin son dərəcə dəqiqliklə canlandırılması deyil, Fransanın yalnız sosial-tarixi həyatının güzgüsü, eyni zamanda sevgi situasiyalarının (çox vaxt ər-əvad xəyanəti, qəhrəmanların iflası, yaxud ölümü ilə bağlı) ensiklopediyasıdır. "Bəşəri komediya"nın müəllifi müxtəlif sosial dairələrin (aristokratiya, xırda burjuaziya, hakimlər, maliyyəçilər, ruhanilər, nadir hallarda kəndlilər) həyatını və bir mühitdən digərinə keçilməsi ilə bağlı çətinlikləri canlandırır ("Kurtizankaların cazibəsi və səfaləti", 1838–47); onun romanlarındakı hadisələr çox zaman Parisdə və əyalətlərdə, az hallarda ölkənin sərhədlərindən kənarında (İtaliya, İspaniya, Norveç, İsveçrə və s.) baş verir.

B. həm rəssam, həm də nəzəriyyəçi kimi düşünürdü. O, J. Lametri (varlığın üzvi vəhdəti), Q. Leybnits (universum fenomenlərinin ümumi qarşılıqlı əlaqəsi), J. Büffon (mühitin təsiri), J. Kuyve və E. Joffrua Sent-İler (heyvanların sistemləşdirilməsi prinsipi, induktiv metod), İ. Lafater (fizioqnomika), F. Qall (frenologiya), F. Mesmer (maqnetizm) və b.-nin ideyaları ilə maraqlanmışdır. B.-in siyasi baxışları liberalizmədən, 1830 ildən tərəfdarı olduğu legitimizmə doğru təkamül etmişdir; lakin onun yaradıcılığının real ideya məzmununu müəyyən ideoloji sistemlə bağlamaq düzgün deyildir. B. "iradə" prinsipini insan həyatının universal hərəkətvericisi kimi irəli sürürdü, istər tarixi şəxsiyyətlərin (Napoleon), istərsə də iblis xislətli (Votren, Etyen Lusto) fəal qəhrəmanların vurğulanması, istedadsızlığın tənqidi, gizli cəmiyyətlər və sui-qəsd mövzularına (kriminal, siyasi, filantropik) maraq; kəskin süjetlilik, psixoloji ("Kənd keşişi", 1839–41; "Şübhəli iş", 1841), yaxud siyasi ("Terror dövründə olan hadisə", 1830) detektivə meyil buradan irəli gəlirdi.

"Bəşəri komediya"da pul, cəmiyyətin

fəaliyyəti üçün zəruri elementlərdən biridir; onun hakimiyyətinin mütləqləşdirilməsi, hər hansı digər hərislik kimi, həmişə məhvə və ölümə aparıb çıxarır (elmdə – "Absolyut axtarışları", 1834; incəsənətdə – "Müəmmalı şedevr"; məhəbbətdə – "Lui Lamber" və s.). "Bəşəri komediya"nın ümumi pafosu faciəvidir, buna baxmayaraq B.-a kinayə və qara yumor da yad deyildir.

B. realizmin nəzəriyyəçisi ("Bəşəri komediya"nın ümumi müqəddiməsində, 1842) və praktiki sayılır; bununla yanaşı, romantik estetikə ilə bağlılıq (o cümlədən üslubi) onun bütün yaradıcılığında saxlanılır (xüsusilə nostalji xarakterli "Vadidəki zanbaqlar", 1836).

B.-in bəzi əsərləri Azərb. dilinə tərcümə edilmiş, "Ögey ana" pyesi Azərb. Dövlət Dram Teatrında tamaşaya qoyulmuşdur (1939).

Əsərləri: Novellalar. B., 1949; İfritə. B., 1965; Seçilmiş əsərləri. B., 2006.

Əd. XIX əsr xarici ədəbiyyat tarixi. B., 1964; Морья А. Прометей или жизнь Балзака. М., 1968; Diaz J.-L., Tournier I. Penser avec Balzac. P., 2003.

**BALZAM AĞACI** – balzam axıdan bir çox tropik və subtropik ağacın, bəzən kolun adı. Ən çox paxlalılar fəsiləsinin Myroxylon cinsinin Cənubi Amerika növləri (M. balsamum, M. pereira; bunlardan Tolu balzamu və Peru balzamu ahırlar) B. a. adlanır. Sezalpiniyalər fəsiləsindən olan Copaifera cinsinin Cənubi Amerikada bitən bəzi növlərindən kopay balzamu alınır. Bir çox B. a. burzərlər fəsiləsinə aiddir. Məs., bu fəsilədən olan Ərəbistan y-a-nın c.-q.-ində

Balzam ağacı (*Myroxylon balsamum*): 1 – çiçəklili budağı; 2 – meyvəsi (paxla); 3 – çiçəyi; 4 – toxumu.





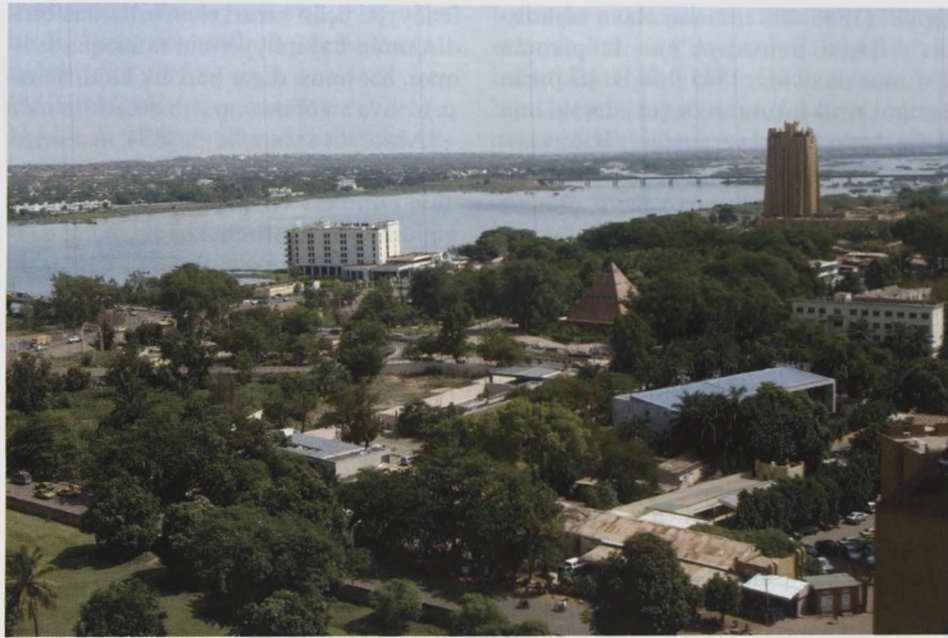

Bamako şəhərindən görünüşü.

və Somalidə yabanı halda bitən *Commiphora opobalsamum* kolundan (və ya ağacından) qiymətli *Məkkə balzamu* alınır.

**BALZAMİN** – bax *Xınaçıçəyi*.

**BALZAMİNKİMİLƏR** (Balsaminaceae) – ikiləpəli bölümlüləçəkli ot bitkiləri fəsiləsi. Yarpaqları sadə, çiçəkləri iki-cinsiyətli, qeyri-müntəzəmdir. Meyvəsi şirəli qozadır; açılarkən toxumları səpələnir. 4 cinsi, 450-ədək növü var. Əsasən, tropik Asiyada və Afrikada, bəziləri isə Avropada və Şimali Afrikada bitir. 400-dən artıq növü əhatə edən əsas cinsi xınaçıçəyidir (*Impatiens*). Azərbaycanda adi xınaçıçəyi növü becərilir. Vətəni Cənubi Asiya olan *I. balsaminadan* bir çox bağ xınaçıçəyi sortu alınmışdır.

**BALZAMLAMA**, *m u m i y a l a m a* – meylətləri çürüməkdən qorumaq üçün görülməli tədbirlər. B. üçün çürüdücü mikrobların fəaliyyətinə mane olan və toxumalarda gedən autoliz (öz-özünü əritmə) proseslərini blokada alan antiseptik və konservasiya məhlulları (çox vaxt *formalin*) bədəndəki bütün toxumalara hopdurulur. B.-ni tədris, elmi, məhkəmə-tibbi məqsədlərlə, həmçinin görkəmli şəxsiyyətlərin bədəninə mühafizə edib saxlamaq üçün tətbiq edirlər. B. müvəqqəti və uzunmüddətli olur.

B. çox qədimdən məlumdur. Qədimdə çürümənin qarşısını almaq üçün bitkilərdən hazırlanan maddələrdən – *balzamlardan* istifadə edilirdi. Qədim Misirdə daha geniş yayılmışdır (insanların, həmçinin heyvanların çoxsaylı mumiyalarının dövrümüzədək qalması B.-nin yüksək səviy-

yədə aparılmasını sübut edir). Misirlilərdə dini etiqlərinə görə önləri basdırmaq üçün B. üsulundan istifadə edirdilər (bu üsulun dəqiq təsviri məlum deyil). Meyitin daxili orqanları, beyni çıxarılıb yerinə müxtəlif ətirli maddələr dolduruldu. Sonra o, yapışqan və kitrə hopdurulmuş kətan sarğı ilə sarınıb, quruduldu.

Sonralar B. məqsədi ilə qan damarlarına arsen birləşmələri, sink duzu, süleymani, spirt və başqa antiseptik maddələr yeridilirdi. 19 əsrin sonundan B. üçün formalindən istifadə edilməyə başlandı. N.F. Melnikov-Razvedenkovun 1893 ildə təklif etdiyi B. üsulu toxumaların formalin məhlulu ilə fiksasiyasından onlara 96 %-li spirt, qliserin və kalium-asetatın sulu məhlulunu hopdurmaqdan ibarətdir. Bu üsulla balzamlanan meyit uzun müddət çürüməkdən mühafizə edilirdi. 1924 ildə V.P. Vorobyov və B.İ. Zbarski tərəfindən B.-nin yeni üsulu işlənilib hazırlandı (sonralar S.R. Mardəşev tərəfindən təkmilləşdirilmişdir).

**BALZAMLAR** (yun. βάλσαμον – aromatik qatran) – bitki mənşəli üzvi birləşmələr qarışığı. B., əsasən, uçucu mono-terpen birləşmələrindən (efir yağlarından), qatran və onlarda həllolmuş aromatik birləşmələrdən (vanilin, darçın və benzoy turşusu və onların mürəkkəb efirləri, aldehidlər və ketonlar, spirtlər) ibarətdir. Demək olar ki, suda həll olmur, lakin üzvi həlledicilərdə (o cümlədən spirtdə, efirdə, benzində) həll olur. B. özlü mayedir; efir yağları buxarlandıqca və oksidləşdikcə havada tədricən bərkirir; məxsusi iyə, kəskin acı dada malikdir.

Əsasən, tropik və subtropik, az hallarda şimal və mülayim en dairələrindəki ağac bitkilərində əmələ gəlir. B. normal maddələr mübadiləsinin məhsuludur və ya gövdə zədələndikdə ayrılır; ehtimal ki, müdafiə funksiyasını yerinə yetirir. B., əsasən, çox vaxt qabıqda inkişaf etmiş xüsusi hüceyrələri boşluqlarda və ya yollarda, nadir hallarda yarpaqlarda, bəzən də cavan oduncaqlarda toplanır. B., adətən, ağacların gövdəsində xüsusi kəsiklər (çərtmələr) etməklə hasil olunur.

B. texniki məqsədlər (kanifol, lak və politur hazırlanmasında xammal) üçün, ətriyyat-kosmetika və dərman maddələrinin istehsalında istifadə edilir. Tibbi məqsədlə Cənubi Afrikada bitən *Copaifera* (Copaifera) cinsindən olan ağaclardan əldə edilən *Copaifera* balzamu, Mərkəzi və Cənubi Amerika dağlarında bitən *Myroxylon* cinsli ağaclardan alınan Peru balzamu xüsusilə geniş istifadə olunur. Balzamlı ağ şam ağacından (*Abies balsamea*) əldə edilən Kanada B.-i preparatların mikroskopla müşahidəyə hazırlanmasında, optik şüşələrin yapışdırılmasında istifadə edilir. Süni B. efir yağlarının spirtli məhlullarının qarışıqları, ot dəmləmələridir. Təbii B.-in analoqları, məs., yaraların sağalması üçün işlənilən polivinilbutil efiri (vinilin), yaxud Şostakovski balzamu sintez edilmişdir.

**BAMAKO** – Malinin paytaxtı. Müstəqil inzibati vahid (distrikt) əmələ gətirir. Əh. 1,3 mln. (2005). Niger çayı sahilindədir. Avtomobil yolları qovşağı. Dakar (Atlantika okeanında) və Kulikotro (Niger çayında) portları ilə d.y. əlaqəsi var. Bamako-Senu beynəlxalq aeroporti.

Müasir B. ərazisində ilk məskənlər 15 əsrdə salınmışdır. 19 əsrin 2-ci yarısından B. malinke və bambara tayfalarının məskunlaşdığı kiçik qəs., 1882 ildə fransız qoşunlarının istilasından sonra ticarət faktoriyası, həmçinin Fransa tərəfindən Afrikanın müstəmləkələşdirilməsində dayaq məntəqəsi olmuşdur. 1908 ildən Fransanın Yuxarı Seneqal və Niger müstəmləkə idarəçiliyi iqamətgahı, 1920–58 illərdə Fransa Sudanının, 1959–60 illərdə Mali Federasiyasının inz. m., 1960 ildən Mali Respublikasının paytaxtıdır.

Düzbucaq planlı şəhərin baş meydanı mərkəzdə yerləşir. Prezident sarayı ilə birlikdə inz. m. şəhərin şm. hissəsində, Kuluba təpəsindədir. Ş. və q. hissələrində yaşayış məhəllələri salınmışdır. Niger çayı üzərində körpü tikildikdən (1959–62)

sonra sağ sahilə yeni Badalabuqu və Torokorobuqu r-nları yaranmışdır. Niger çayı boyunca park zonası, villalardan və ictimai binalardan ibarət abad məhəllələr yerləşir: Came (düzbucaq planlı, psevdorəb üslubunda), psevdoroman üslubunda Janna d'Ark kilsəsi (1925–36), Sənətkarlıq evi (1932), Mərkəzi bazar. Elmi və texnoloji tədqiqatlar milli mərkəzi (1986), Tropik və ərzaq bitkiləri aqronomiya tədqiqat in-tu (1962), Sahel in-tu (1977), Oftalmologiya in-tu (1953); Milli kitabxana (1913); Milli muzey (1953), Diyarşünaslıq muzeyi; Botanika və zoologiya bağları var.

B. ölkənin iri sənaye və ticarət mərkəzidir. Sənaye zonası şəhərin ş. hissəsində yerləşir. Toxuculuq kombinatı, k.t. alətləri z-du, kibrit və siqaret f-kləri; velosiped-yığma və moped-yığma; yeyinti (soyuducu-sallaqxana, meyvə suyu və mineral sular istehsalı), dəri-ayaqqabı, əczaçılıq, metal emalı sənayesi müəssisələri; təmir emalatxanaları var. Sənətkarlıq (ağac və fil diş üzərində oyma, toxuma, qızıl, gümüş, eləcə də dəri emalı) inkişaf etmişdir. SES. B. yaxınlığındakı mağaralarda Neolit dövrünə aid qayaüstü rəsmlər qalmışdır.

**BAMANA DİLİ**, *b a m a n a n k a n* – *bambaraların* dili, *manden dillərindən* biri. Mali Resp.-nin q. hissəsinin mərkəzində yayılmışdır. Milli dil statusuna malikdir və Malidə əsas etnoslararası ünsiyyət vasitəsi kimi istifadə olunur. B. d.-ndə danışanların sayı təq. 8 mln. nəfərdir (1999). *Maninka dilinin* ş. dialektlərinə yaxın olan Bamako dialekti əsasında formalaşmış standart B.d. (orfoqrafik standartı vardır) çox vaxt daha mürəkkəb fonoloji sistemə malik çoxsaylı kənd dialektlərinə qarşı qoyulur. B.d. açıq hecalıdır. *Vokalizm* sistemində 7 sait var. Yazısı 1967 ildən latın qrafikasına əsaslanır.

Əd.: Dumestre G. Grammaire fondamentale du bambara. P., 2003; Идиатов Д.И. Семантика видо-временных показателей в языке бамана // Основы африканского языкознания: Глагол. М., 2003.

**BAMAZI** – bax *Pamazı*.

**BAMBARALAR** (özlərini *b a m a n a* adlandırırlar) – Qərbi Afrikada (Niger ç. və Seneqal ç.-nin yuxarı axarlarında) məskunlaşan *manden* qrupuna aid xalq. Malinin q. hissəsinin mərkəzində (3,4 mln. nəfər), Kot-d'İvuarda (700 mindən çox), Seneqalda (69 min, əsasən Tambakunda ş. və onun ətrafında), Qvineyada (37 min), Mavritaniyada (13 min), Qambiyada (6 min) və Burkina-Fasoda (4



Bamako. Azadlıq abidəsi.

min) yaşayırlar. 20 əsrin 2-ci yarısından etibarən B.-in iri qrupları Fransa (41 min), ABŞ və b. ölkələrdə yaşayırlar. Ümumi sayları 4,2 mln. nəfərdir (2000). *Bamana* dilində danışanlar, fransız dili də yayılmışdır. Dindarların əksəriyyəti müsəlmandır, bir hissəsi ənənəvi etiqlərinə saxlayır. Əvvəllər ərəblər Qərbi Sudanın qeyri-müsəlman əhalisini "B." adlandırdılar.

B.-in əcdadları qədim *Malinin* (13–16 əsrlər) ş.-ində yaşamışlar. Xalqın təşəkkülü idarəçilik və hərbi aparatı B.-dən ibarət olmuş *Sequ* dövlətinin yüksəlişi ilə bağlıdır. Sequnun ekspansiyası B.-in *Kaarta*, Beleduqu, Keneduqu, Megetan və b. dövlətlərin çərçivəsində lokal qruplara ayrılmasına gətirib çıxartdı. 19 əsrin ortalarından islam dini yayılır. B. Qərbi Sudanı öz hakimiyyəti altında birləşdirməyə çalışan müsəlman fəthlərə, xüsusilə *fulbələr* və *tukulyorlara* qarşı 19 əsrin sonlarında müqavimət göstərmişlər. Bu mübarizədə B.-in liderləri fransızların



Bambaralar. Kono maskası. Ağac. Antropologiya və Etnoqrafiya Muzeyi. S.-Peterburq.

dəstəyinə arxalanırdılar. Fransız müstəmləkə qoşunları – "Seneqal atıcıları"nın böyük hissəsini təşkil edən B. Birinci dünya müharibəsinin döyüşlərində fərqlənmişlər. B. müstəmləkəçiliyə qarşı hərəkətdə iştirak etmiş, Beleduqda 1915–16 illərdə baş vermiş üsyanın aparıcı qüvvəsi olmuşlar. Müasir Malidə etnomədəni konsolidasiyanın özəyini təşkil edirlər.

Ənənəvi mədəniyyətləri Qərbi Afrikanın Sudan yarımvilayətinin xalqları üçün səciyyəvidir. Əsas məşğuliyyətləri dincə qoyulmuş torpaqlarda toxma əkinçiliyidir. Dənli bitkiləri kişilər, bostan bitkilərini isə qadınlar becərilir. Keçi və qoyun yetişdirir, qaramalı isə fulbələrdən mübadilə yolu ilə alırlar. Ənənəvi ovçuluq B.-də xüsusi sosial əhəmiyyət kəsb edir; ovçu birlikləri hakimiyyət münasibətlərinə və siyasi həyata təsir göstərir. Ənənəvi sənətkarlıq sahələri dəmirçilik, zərgərlik, toxuculuq (kişilər arasında), əyirmə (qadınlar arasında), dulmuşluqdur (dəmirçilərin arvadları arasında). Ənənəvi geyimləri: kişilərdə – qısa şalvar (kurusi), qolsuz qısa köynək (qloki), rombşəkilli pambıq papaq (bamada), qadınlarda isə dolama tumandır (tafe). Ənənəvi kasta iyerarxiyasında ali təbəqə əkinçi-hərbiçilərdən (onlar toxuculuqda da məşğul ola bilərdilər), orta təbəqə dəmirçilərdən, aşağı təbəqə isə müğənni-*qriotlardan* ibarət idi. Soyadı sistemində (camu) əks olunan ata xətti ilə qəbilələrə bölgü (müttəfiq qəbilələrin birliyi çərçivəsində endoqamiya üstünlük təşkil etməklə), yaş-cins institutları, kişi və qadın gizli ittifaqları (Komo, Kore, Ntomo və s.), böyük ailələr (du) qorunub saxlanılır; poliginiya yayılmışdır. Kənd icması (duqu) başçısı kəndi salmış şəxsin (duqu-tiqi) ailəsinin ən yaşlı kişi nümayəndəsi olmaqla ağısaqqallar şurası tərəfindən idarə olunur. Kənddə hər bir ailənin ayrı məhəlləsi var. Əcdadlara, həmçinin məhsuldarlıq qüvvələrinə sitayiş qalmaqdadır. Gizli ittifaqlarda maskalı ezoterik mərasimlər keçirilir. B.-də müğənni-*qriotlar* tərəfindən ifa olunan inkişaf etmiş qəhrəmanlıq və ovçu eposları ("Mamari Biton Kulibali", "Da Monzon Cara" və s.) mövcuddur. Nağıllar, atalar sözləri, həmçinin toy, təsərrüfat və s. mərasimlərlə bağlı nəğmələr geniş yayılmışdır. Bayramları təsərrüfat işlərinin, ov mövsümünün və s. başlanması və sona çatması ilə bağlıdır. Maskarad paltarları geyinən, maska taxan, marionetlər oynadan, mahnı oxuyan, rəqs edən iştirakçılara





Bamberq şəhərindən görünüş.

rın müşayiəti ilə kütləvi mərasimlər də yayılmışdır. Ağac üzərində oyma (maskalar, baş bəzəkləri, dini heykəltəraşlıq və s.), pambıq parçaların rənglənməsi, batıklama, "boqolan" texnikası (parçanın xüsusi gillə hopdurulması) ilə hazırlanan parçanın naxışlanması, naxışvurma toxuculuğu inkişaf etmişdir. Keramika bitki boyalarla rənglənilir, oyma və möhürlər vasitəsi ilə bəzədilir; 20 əsrdə yağlı boyalarla naxışvurma yayılmışdır.

**BAMBERQ** – AFR-da, Bavariya federal ərazisinin şm.-ında şəhər. Reqnits çayının aşağı axınında, onun Mayn çayına töküldüyü yerin yaxınlığında, Mayn-Dunay kanalı sahilindədir. Əh. 70,5 min (2005). Mühüm nəql. qovşağıdır.

B.-in adı şərq frank zadəgan nəsl

olan *Babenberqlərin* qəsri (*burqu*) kimi ilk dəfə 902 ildə qeyd olunmuşdur. 10 əsrdə Bavariya hersoqlarının tabeliyinə keçmişdir. 995 ildə hersoq İnadçıl Henrix irsən gələcək german kralı və imperatoru – oğlu Müqəddəs II Henrixə vermişdir. Sonuncunun 1007 ildə B.-də yaratdığı yepiskopluq sonralar Müqəddəs Roma imperiyasının mühüm siyasi və dini mərkəzi olmuşdur. 1803 ildə yepiskopluğun geniş torpaqları müsadirə edilmiş və Bavariyanın tərkibinə qatılmışdır. 1817 ildə B.-də arxiyepiskopluq yaradılmışdır. 1919 ildə şəhərdə müvəqqəti olaraq Bavariya hökuməti və landtaqı yerləşmişdir. Həmin ildə burada Bavariya konstitusiyası qəbul olunmuşdur.

B. Bavariyanın iri turizm mərkəzidir.

Şəhərin qədim hissəsi *Ümumdünya irsi* siyahısına daxil edilmişdir. Orta əsrlər alman memarlığının ən böyük dini tikilisi olan roman-qotika üslubundakı Müq. Pyotr və Müq. Georgi kilsəsi (inşasına 1004 ildən başlanmış, 1186–1237 illərdə davam etdirilmiş, *kluatrı* 1452 ildə tikilmişdir) B.-in ən mühüm memarlıq abidəsidir. Kilsəni monumental plastika nümunələri bəzəyir: "Bərəkət qapısı" timpanında roman relyefləri; "Adəm qapısı" portalında və "Knyaz portalı"ndakı fiqurlar, məşhur "Bamberq süvarisi" (hamısı 1220–40) və s. Digər abidələri: Köhnə (1479–89) və Yeni (barokko üslubunda, inşası 1586 ildən; indi burada Bavariya dövlət rəssamlıq qalereyasının filialı və kitabxana yerləşir) yepiskop iqamətgahları; Müq. Mixail (1015 ildən fasadı 1697–1703), Müq. Stefan (1020, 17 əsrdə yenidən tikilmişdir), Müq. Martin (1689–91) kilsələri və s.; keçmişdə knyaz iqamətgahı olmuş Geyersvört qəsri, barokko üslubunda tikililər (ratuşa, Konkordiya sarayı) və s.

E.T.A. Hofman 1808–12 illərdə B.-də yaşayıb yaratmışdır; Bamberq teatri onun adınadır. Un-t (1972) var.

İqtisadiyyatında xidmət sahələri üstünlük təşkil edir. B. pivəbişirmə mərkəzlərindən biridir. Elektro-kimya, toxuculuq, tikiş, dəri istehsalı, ağac emalı müəssisələri var.

**BAMBÜK** (malayca bambu) – 1) Bambusa cinsindən ağacabənzər taxılların adı; Asiya, Afrika və Amerikanın tropiklərində və subtropiklərində 70-ə yaxın növü bitir; 2) *bambukkimilər* yarımfəsiləsindən olan bütün taxılların ümumi adı.

**BAMBUK AYISI** – bax *Böyük panda*.

**BAMBUKİMİLƏR**, bambuklar (Bambusoideae) – taxıllar fəsiləsindən bitki yarımfəsiləsi. Oduncaqlaşmış gövdə-küləsi olan kökümsovlü çoxillik, həm də ot bitkiləridir. Hünd. 3 m-ə yaxın (bəzən 40 m-dən artıq) olur. Tikanlı lianayabənzər formaları da məlumdur. Bir çox B.-in gövdəsinin yuxarı hissəsi xeyli budaqlanmış olur. Gövdəsinin səciyyəvi xüsusiyyəti sürətli (bəzi B. sutkada 70–80 sm-ədək) və qısamüddətli (adətən, 6 həftəyədək) böyüməsidir; tam hünd.-yə çatdıqdan sonra yalnız qısa yan zoğlar inkişaf edir. Yarpaqları, adətən, enli ayalı, saplaqlar vasitəsilə qına birləşmişdir. Çiçəkləri ikicinsiyətli, yaxud biricinsiyətli; bir və ya çoxçiçəklilik sadə çiçək qrupunda – sünbüllərdə toplanmışdır; sünbüllər sünbülvari, sü-

pürgəvari, salxımvari və şarşəkilli mü-rəkkəb çiçək qrupunda birləşə bilər. Oduncaqlaşmış gövdəli B. 30–120 ildə bir dəfə (çiçəklədikdən və meyvə verdikdən sonra belə fərdlər, adətən, məhv olur), otşəkilli B. isə hər il çiçəkləyir. Meyvəsi dənmeyvədir (bəzən qozabənzər və giləmeyvəbənzər). B.-in təqr. 1000 növdən ibarət 70-ədək cinsi var; ən iri cinsi (80-ədək növ) bambukdur (Bambusa). B., əsasən, Cənub-Şərqi Asiya və Malayya arxipelaqının tropik və subtropik qurşaqlarında, Mərkəzi və Cənubi Amerikada, Afrikada nisbətən az, Avstraliyada lap az yayılmışdır; az sayda növlər mülayim qurşaqlarda yaşamağa uyğunlaşmışdır. B.-in möhkəm və yüngül gövdəsi yaxşı inşaat materialıdır; ondan xırda məmulat və kağız hazırlamaqda istifadə olunur. Bəzi növləri dekorativdir; bağ və parklarda, o cümlədən Qafqazın Qara dəniz sahillərində becərilir. Cavan zoğları və toxumları yeyilir.

**BAMBUNDULAR** – bax *Ambundular*.

**BAMƏNDA** – Kamerunda şəhər. Şimal-Qərb əyalətinin inz. m. Əh. 393,8 min (2005). Ölkənin q.-ində, Adamava d.-rında, təqr. 2000 m hünd.-də yerləşir. Avtomobil yolu onu Bafusam s. ilə əlaqələndirir. Aeroport. Almanların 19 əsrin sonlarında Kameruna basqınından qabaq salınmışdır; Almanlar 1912 ildə burada istehkam inşa etmişlər. Akum beynəlxalq muzeyi və kitabxana (1948) var. B. maldarlıq r-nu mərkəzidir. Yeyinti və yüngül sənaye müəssisələri var. B.-dan c.-da alüminium filizi yatağı yerləşir.

**BAMİAN** – Əfqanıstanın mərkəzində əyalət. Sah. 14,2 min km<sup>2</sup>, əh. 484,6 min (2005). İnz. m. Bamian ş.-dir.

**BAMİAN** – Əfqanıstanın mərkəzi hissəsində şəhər. Bamian əyalətinin inz. m. Əh. 125 min (2005). 3000 m hünd.-də, Baba silsiləsinin şm. ətəyində, Bamian çayı (Kunduz çayı hövzəsi) sahilində, Kabildən 130 km şm.-q.-dədir. Eramızın 1 əsrindən məlumdur, qədim Çin yazılı mənbələrində 5 əsrdən qeyd edilir. Ərəb istilasınadək (7 əsr) buddizmin mühüm mərkəzlərindən biri olmuşdur. Şəhərin yaxınlığında qayalarda çapılmış buddist monastır kompleksi (1–8 əsrlər) dövrümüzdə qalmışdır. Bir-biri ilə pilləkən və keçidlər sistemi vasitəsilə birləşən 2000-dən çox mağara (ibadətqahlar, hücrələr, məclis yerləri və s.) Budda heykəlləri, divar rəsmləri və daşlarda yonulmuş ornamentlərlə bəzədilmişdir. Daha məşhur olan iki nəhəng Budda heykəli (hünd.



Bamənda şəhərindən görünüş.

35 m və 53 m, 2–3 əsrlər və 5 əsr) 2001 ilin martında talibanlar tərəfindən tamamilə dağıdılmışdır. B.-in abidələri *Ümumdünya irsi* siyahısına daxil edilmişdir. Tarix-etnoqrafiya muzeyi var.

**BAMİLEKE** – indiki Kamerunun c.-q.-ində 18 əsr – 20 əsrin əvvəllərində mövcud olmuş *bamileke* xalqlarının icma birlikləri ittifaqı. Mərkəzi hakimiyyətə nominal tabe olan tayfaların sayı 33-ə çatırdı. B.-nin ali hakimi (fo, yaxud fonq) Bancun tayfasının başçısı idi. Onun fəaliyyəti dini xarakter daşıyırdı və əyanlar şurası tərəfindən nəzarət olunurdu. Fo hakimiyyət funksiyalarını

qoşuna, gizli ittifaqlara və öz nümayəndələrinə arxalanaraq həyata keçirirdi. B. ərazisi 1902 ildə Almaniya Kamerununun tərkibinə qatıldı.

**BAMİLEKELƏR** (Bamileke) – Kamerunun q.-ndə (Nun və Makombe çaylarının yuxarı axarlarında) xalqlar (babcular, bafanqlar, bafusamlar, bancunlar, çanqlar, banqanqtelər və b.) qrupu. Sayları 1,76 mln. nəfərdir (2000). B. *bantoid dillərinin* qrassfild qrupunun bamileke yarımqrupuna aid olan dillərdə [yemba və ya çanq; qomala və ya bancun (banjun); medumba və ya banqanqte; fefe və ya bafanq; nqemboon və s.] danışirlar.

Bamian şəhəri yaxınlığında buddist monastır kompleksi.



Nəhəng bambuk (Dendrocalamus giganteus).



Ənənəvi dini etiqadlarını qoruyub saxlayırlar: müsəlman və xristianları da var.

B.-in əcdadları qədimdə Nigerya ərazisində yaşamış, orta əsrlərdə isə Mbam çayının yuxarı axarlarında (hazırda *tikarların* etnik ərazisi) məskunlaşmışlar. 17 əsr – 18 əsrin əvvəllərində *fulbələr* tərəfindən sıxışdırılan B. Nun çayından qərbdəki yaylaya köçmüş və burada *Bamileke* adlı erkən dövləti qurum yaratmışlar. Ənənəvi mədəniyyətləri Ekvatorial Afrika üçün səciyyəvidir. Əsas məşğuliyyətləri tropik toxma əkinçiliyidir; qarğıdalı, tütün, yams, kakao, araxis, darı, yağverən palma və s. becərilir. Ətlik qaramal yetişdirirlər. Əhalinin bir hissəsi Duala ş.-nin müəssisələrində və portda işləyir. Ağac və fil sümüyü üzərində oyma, həmçinin toxuculuq, həsir və həndəsi ornamentli kalebasların hazırlanması inkişaf etmişdir. Təbilləri, tayfa başçıların evlərinin qapı və pəncərə yerlərini, dirəklərini, çarpayı və oturaqlarını qarışıq naxışlarla bəzəyirdilər; talvarın altında ev sahibinin (bir əlində hakimiyyət əsası, digərində isə əcdadının kəlləsi), onun arvadlarının və sələflərinin əsl ölçülərində heykəlləri qoyulurdu. Maskalar (o cümlədən camış maskaları) və ikitərəfli maska – “yanuslar” məşhurdur. Yaşayış məskənləri formaca dağınıqdır (pərakəndə); kvadratplanlı, karkaslı evləri bambukdan tikilir, iri çıxıntılı konusşəkilli damları külək, budaqlar və yarpaqlarla örtülür. Kişilər bel sargısı, qadınlar isə ətkələr (yubkalar) geyinirlər. Folklor janrlarından mahnı və rəqslər daha çox yayılmış, nağılları, atalar sözləri də var.

**BAMİR** Mirteza Topi (d. 24.4.1957, Tirana) – Albaniyanın siyasi və dövlət xadimi. Tirana Kənd Təsərrüfatı Un-tini bitirmişdir. Albaniya Demokrat Partiyasının sədr müavini, parlamentin üzvü (1996), kənd təsərrüfatı naziri (1996–97) olmuşdur. 2007 il iyulun 20-də keçirilən seçkilərdə Demokrat Partiyasının namizədi kimi Albaniya Resp.-nın prezidenti seçilmişdir.

**BAMİYƏ**, yeməli *hibiskus* (*Hibiscus esculentus*) – əməkəməcilər fəsiləsindən birillik ot bitkisi. Gövdəsi budaqlı, hünd. 2 m-ədək olur. Yarpaqları 5–7 dilimli, yaxud bölümlü, uzunsaplaqlıdır. Ortasında bənövşəyi ləkə olan çiçəkləri sarı və ya narıncıdır; tək-tək, yarpaq qoltuğunda yerləşir. Meyvələri uzunsov, bəzən yumurtavari qutucuqdur. Vətəni tropik Afrikadır. 250-dən artıq növü var. Azərb.-də məlum olan 5 növdən 4-ü becə-



Bamiyə (*Hibiscus esculentus*).

rilir. Naxçıvanda introduksiya olunur. Cənubi Asiyada tərəvəz bitkisi kimi geniş becərilir; qombo adlanan cavan (kal) meyvələrindən (çox vaxt bütövlükdə bitkiyə qombo deyilir) istifadə edilir. Yetmiş toxumları qəhvəni əvəz edir. Yarpaqları heyvanlar üçün yemdir. Gövdəsindən alınan lifdən ip və giş hazırlanır. **BAMİYƏ** Şərqi qərbi növü. Bamiyə bitkisinin meyvəsi formasında hazırlanmış üçün belə adlanır. Buğda unu qaynar suda açılır, soyuduqdan sonra ona yumurta, xəmir qabartması, bir qədər duz vurulur və bərk xəmir yoğrulur. Xəmir müvafiq taxmalı ət məşinindən keçirilir. Burma xəmir hissələri bitki yağında (frityurda) qızardılır və sonra qənd şərbətinə salınıb 2–3 saat ərzində hopdurulur. Quruduqdan sonra üstünə qənd tozu səpilir.

**BAMMAT** (Bammatov) Heydər (? – ?) – dağlı ictimai-siyasi hərəkatının liderlərindən biri, liberal-demokrat, Müvəqqəti Dağlılar hökumətinin üzvü. 1918 ilin martında Tiflisdə Zaqafqaziya seyminin Müsəlman fraksiyası ilə Şimali Qafqaz nümayəndə heyətinin birgə iclasında Azərb.-la Şimali Qafqaz arasındakı əlaqələri tənzimləmək üçün yaradılan xüsusi komissiyanın üzvü olmuşdur. Ə.M. Çermoyevlə birlikdə 1918 il mayın 11-də Qafqaz Dağlılar İttifaqı dövlətinin müstəqilliyini elan edən İstiqlal bəyannaməsini imzalamışdır. B. *Batum konfransında* (1918) iştirak etmiş, burada bir çox dövlətlərin nümayəndə heyətləri ilə Şimali Qafqaz Respublikasının müstəqilliyinin tanınması ilə bağlı danışıqlar aparmışdır. 1918 il iyunun 8-də Şimali Qafqaz Respublikası Osmanlı dövləti ilə dostluq haqqında müqavilə imzalamış və ondan hərbi yardım təminatı almışdı. 1919 il iyunun 12-də B. Azərb. və Gürc. nümayəndə heyətlərinə Qafqaz ərazisində qar-

şı-lıqlı münasibətləri tənzimləmək və vəziyyəti yerində öyrənmək məqsədilə buraya xüsusi komissiya göndərilməsi üçün *Paris sülh konfransına* müraciət olunmasını təklif etmiş, iyunun 15-də isə bolşevizmlə mübarizə adı altında Denikinə kömək göstərilməsinin dağlı xalqları və dövlətini məhv sürüklədiyini bildirərək, Azərb.-i və Gürc.-i Denikin hərəkatlarına qarşı etiraz notası verməyə çağırmışdır.

B. Azərb.-a qarşı ərazi iddiaları qaldıran bəzi Dağlılar hökuməti nümayəndələrinə qəti etirazını bildirmişdir. 1919 il mayın 30-da Parisdə Azərbaycan və Şimali Qafqaz dağlılarının Paris sülh konfransındakı (1919–20) nümayəndələrinin Ə. Topçubaşovun sədrliyi ilə keçirilən iclasında B. Qafqaz Konfederasiyası yaradılmasının tərəfdarı kimi çıxış etmişdir. **BAMPER** – bax *Bufer*.

**BAMUM YAZISI** – bamum dilinin yazısı (bax *Bantoid dilləri*). Bamum dövlətinin hökmdarı Ncoyya tərəfindən yaradılmışdır (təqr. 1896, 1-ci variant). B.y. mənşəcə orijinaldır, lakin 19 əsrin ortalarından Qərbi Nigeriyada mövcud olmuş *nsibidi* mnemonik qrafik sisteminin ona təsiri də ehtimal edilir. Ncoyya B. y.-nı 20 il ərzində 6 dəfə yenidən işləmişdir, buna görə də onun 7 variantı mövcuddur.

Ncoyyanın ölümündən (1933) sonra B.y. tədricən istifadədən çıxmışdır. B.y.-ndə bir sıra mətnlər – şəxsi və işgüzar yazışmalar, fərmanlar və digər hüquqi sənədlər, Bamum dövlətinin tarixinə dair kitab, farmakoloji təlimat kitabı, Bibliyadan fraqmentlərin tərcümələri saxlanılmışdır.

Əd.: Dugast I., Jeffreys M.D.W. L'écriture des Bamum. P., 1950; Schmitt A. Die Bamum-Schrift. Wiesbaden, 1963; Фридрих И. История письма. 2-е изд. М., 2001; Дирингер Д. Алфавит. 2-е изд. М., 2004.

**BAMUMLAR**, m u m l a r , m o m l a r , b a n u n l a r (özlərini *ş u p a m a m* adlandırırlar) – Kamerunda (Mbam və Nun çayarasında) xalq. Sayları 375 min nəfərdir (2000). *Bamilekelərə* yaxındırlar və qismən onlara qarışmışlar. Bamum dilində danışıqlar; dilləri *bantoid dillərinin* qrassfild qrupunun nun yarımqrupuna aiddir. Dindarları, əsasən, müsəlmandır, həmçinin xristianlar və ənənəvi etiqadlarını saxlayanlar da var.

B.-in əcdadları indiki Nigeriya ərazisində yaşamışlar. 17 əsrin sonlarında *fulbələr*in təzyiqləri nəticəsində Mbam və Nun çayarasına köçən B. 18 əsrin əvvəl-

Bamum maskası. Balıqqulağı, bitki lifləri, dəri, bürünc 19–20 əsrlər.



lərində 18 tayfayı, o cümlədən yerli xalqları (*bamilekelər*, *tikarlar* və b.) birləşdirən Bamum tayfa ittifaqını yaratmışlar. Hökmdarın (mfu) hakimiyyəti əyanlar şurasının nəzarəti altında idi, idarəetmədə onun anası da iştirak edirdi. Mfunun ölümündən sonra onun ruhunun maskalarda təəcəssüm olunduğu zənn edilirdi. 19 əsrin sonlarında B.-in bir hissəsi islam dinini qəbul etmiş, 20 əsrin əvvəllərindən xristianlıq da yayılmışdır. *Bamum yazısı* ilə qeyd olunmuş tarixi rəvayətlər, adət hüququ və s. mətnlər qorunub saxlanılmışdır. Ənənəvi mədəniyyətləri Ekvatorial Afrika üçün səciyyəvidir. İncəsənətlərinin *Sao* mədəniyyətinin təsiri altında formalaşması ehtimal olunur. Terrakotta, tuncdan tökmə, toxuculuq, fil sümüyü və ağac üzərində oyma (maskalar, başlıqlar, hökmdarın mərasim oturaqları, yataqları və s.), kalebasların, ağac, gil və tunc tənbəki çubuqların və s. düzəldilməsi inkişaf etmişdir. 1902 ildə Bamum dövləti Almaniya *Kamerununun* tərkibinə qatıldı. Müasir B. toxma əkinçiliyi ilə məşğul olur, plantasiyalarda işləyirlər.

**BAMUT QƏBİRİSTANLARI** – Çeçenistanda (RF) Bamut k. yaxınlığında Tunc dövrünə və son orta əsrlərə aid kurqan qəbiristanı. Tədqiqinə 1958 ildən başlanılmışdır. Tunc dövrü kurqanlarında Maykop (e.ə. 3-cü minilliyin sonu), Şimali Qafqaz, katakomba (e.ə. 2-ci minillik) və sarmat mədəniyyətlərinə aid 250-dən çox qəbir açılmışdır. Bu, Şimali Qafqazda tədqiq edilmiş Tunc dövrü abidələrindən ən böyüyüdür. 14–16 əsrlərə aid 30-dək kurqanın tədqiqi Şimali Qafqazın c.-ş. r-nlarına monqollardan sonra müasir adıgələrin, kabardlıların və çerkəzlərin əcdadı olan adıq tayfalarının gəldiyini göstərir.

**BAN** – bax *Van*.

**BAN** – türk xalqlarında zadəgan titulu. Göytürklərdə və uyğurlarda *b a q a* (yaxud *bağa*), avarlarda isə *b a ğ a n* forma-

sında işlədilmişdir; digər türk xalqlarında da (bulqarlarda və b.) mövcud olmuşdur. Sonralar bu terminə slavyan xalqlarında da rast gəlinir. 10 əsrdə macar kralı Xorvatiyaya B. təyin etmişdi. 12–14 əsrlərdə Bosniyada hökmdar titulu kimi istifadə olunmuşdur. Osmanlı imperiyası dövründə B. Macarıstanda və Sloveniyada sancaq bəylərinin və şahzadələrin ünvanı idi. 1931–41 illərdə Yuqoslaviyada 9 vil.-in hər birinin qubernatoru *b a n o - v i n* adlanırdı. 1939–41 illərdə muxtar Xorvatiyaya B. rəhbərlik edirdi.

Əd.: Kafesoğlu İ. Türk Milli Kültürü. İstanbul, 1993.

**BAN** – 1) çardaqlı evlərdə damın üstü, çardağın altında olan qapalı hissə; 2) bax *Avtomobil kuzası*.

**BAN ÇAO** (32, Şensi əyaləti – 102, Loyan) – Çin sərkərdəsi və diplomatı. *Ban Qunun* kiçik qardaşı. Xan dövlətində yüksək vəzifəli məmur və alim Ban Byaonun (3–34) ailəsindəndir. 73 ildə imperiyanın şm.-q.-indəki sərhədyanı bölgələrində məskunlaşan və *hunnuların* da təbətəməyə çalışdığı xalqlara qarşı hərbi ekspedisiyanın rəhbəri olmuşdur. Yerli hakimlərin ara müharibələrindən, həmçinin hunnlara qarşı narazılıqdan istifadə edərək B.Ç. Şərqi Türkünstanın (“Qərbi diyar”) kiçik dövlətlərini bir müddət Xan imperiyasının tərkibinə qatmışdır. “Qərbi diyarda” olarkən bacarıqlı diplomatıya vəsaitlə yerli sakinlərin hesabına nəinki öz hərbi dəstəsini bir neçə min nəfərə çatdırmış, həm də hunnlara qarşı koalisiyanın yaradılmasına nail olmuşdur. 90 ildə Kuşan padşahlığının ordusunu, 91 ildə isə hunnları məğlubiyyətə uğradaraq 50-dən çox dövləti Çinə təbətəmiş və idarə etdiyi vil.-in ərazisini təqr. Xəzər dənizinə və İran körfəzinə qədər genişləndirmişdir. B.Ç.-nin hərbi və diplomatik uğurları Böyük ipək yolunun bir müddət təhlükəsizliyini təmin etdi, Çinin Avropa ilə ticarət-mədəni əlaqələrinin inkişafına təkan verdi. Lakin çuğulluq və intriqa nəticəsində B.Ç. imperatorun gözündən düşdü və vəzifədən uzaqlaşdırıldı (100 ildə). Sarayda nüfuz malik olan bacısının səyləri ilə imperator 102 ildə B.Ç.-nin paytaxta qayıtmasına icazə verdi.

**BAN QU**, P a n K u (təqr. 33, Şensi əyaləti – 92, Loyan) – Çin tarixçisi, konfusiçi alim, *Ban Çao*nun qardaşı. Xan dövlətində yüksək vəzifəli məmur və alim Ban Byaonun (3–54) ailəsindəndir. Loyandakı ali məktəbdə təhsil almışdır. 62–88 illərdə saray tarixçisi olmuşdur. Çin tarixinə (e.ə. 3 əsr – eramızın 1 əsri) dair əsərlərin müəllifidir. Atasının yazmağa başladığı “Tsan Xan şu”nu (“Erkən Xan sülaləsinin tarixi”) 58–82 illərdə davam etdirmiş və tamamlamışdır; əsərin iki bölməsini bacısı Ban Çiao yazmışdır. Əsər üç müstəqil, eyni zamanda məntiqi cəhətdən bir-biri ilə bağlı elementləri (hadisələrin dəqiq xronoloji ardıcılıqla qeyd olunması, tarixi qəhrəmanların geniş tərcümeyi-halları, imperiyanın ictimai və siyasi həyatında baş verən müxtəlif hadisələrə həsr olunmuş oçerklər) birləşdirən orijinal metodologiyaya əsaslanır. B.Q.-nin kitabı sonrakı Çin tarixnəvisləri üçün sülalə tarixinin etalonu olmuş, indi də Çinin erkən tarixinə dair dəyərli mənbə kimi istifadə edilir. 79–81 illərdə B.Q. imperatorun sifarişi ilə kanonik konfusiçilik ədəbiyyatının və bir sıra digər fəlsəfi əsərlərin şərhinə həsr olunmuş “Bo Xu Tun” (“Ağ Pələng [Zalındakı diskussiya haqqında] hesabatı”) adlı fəlsəfi-didaktik əsərini yazmışdır. Bu əsərdə tarixi tərəqqinin mümkünlüyü etiraf olunurdu. U-dinin hakimiyyəti dövründə Xan imperiyasında baş verən hadisələrə həsr olunmuş tarixi-bədii əsərlərin müəllifliyi də ənənəyə görə B.Q.-ya aid edilir. 80-ci illərin sonlarında imperatorun etibarını itirmiş, 92 ildə isə həbs olunmuşdur.

**BANAX** (Banach) Stefan (30.3.1892, Krakov – 31.8.1945, Lvov) – polyak riyaziyyatçısı, *funksional analiz*in yaratıcılarından biri. Lvov Politeknik Un-tini bitirmiş (1914) və orada işləmişdir; 1924 ildən prof., 1939 ildən fizika-riyaziyyat fakültəsinin dekani olmuşdur. B., 1922 ildə *Banax fəzası* adını almış tam normalaşmış xətti fəzaları öyrənməyə başlamışdır. *Banax cəbri*, halqası, qəfəsi də məlumdur. Adi diferensial tənliklər nəzəriyyəsinə və kompleks dəyişənli funksiyalar nəzəriyyəsinə öz töhfəsini vermişdir.

**BANAX CƏBRİ** – kompleks ədədlər meydanında *Banax fəzası* olan cəbr (C). Cəbrin quruluşu Banax fəzasının quruluşu ilə o mənada uyğunlaşdırılır ki, C cəbrində xətti əməliyyatların kəsilməzliyi ilə yanaşı vurma da kəsilməzdir. *x,y* hasilinin *x,y* arqumentlərinin külliyyatına görə kəsilməzliyi bu halda həm soldan (*x-ə* görə), həm də sağdan (*y-ə* görə) kəsilməzliklə eyni güclüdür. B.c.-ndə başlanğıc





normaya ekvivalent olan,  $\|x-y\| \leq \|x\| + \|y\|$  şərtini ödəyən *norma*  $\|\cdot\|$  mövcuddur. Əgər B.c.-ndə vahid varsa, onun norması 1-ə bərabərdir.

[0,1] parçasında bütün kəsilməz funksiyalar cəbri, kompleks müstəvini  $|z| < 1$  diskində (dairəsində) onun  $|z| \leq 1$  qapanmasında kəsilməz olan analitik funksiyalar cəbri, Banax fəzasının bütün məhdud xətti operatorları cəbri B.c.-nə misal ola bilər. Fəza birözlülməmiş qıddadır, sonuncu cəbr kommutativ deyildir. Banax fəzalarının bütün məhdud xətti operatorları cəbri universaldır: hər bir B.c. uyğun operatorlar cəbrinin qapalı altcəbri şəklində dəqiq göstərilir. *Hilbert fəzasının* xətti operatorlarının B.c. kvant mexanikası məsələləri ilə əlaqədar olaraq öyrənilmişdir.

Kommutativ B.c. üçün mücərrəd yanaşma yararlı olmuşdur. Kommutativ B.c.-ni kommutativ *normalaşmış halqa* da adlandırırlar. Kommutativ B.c. nəzəriyyəsi klassik *harmonik analiz*in çoxsaylı pərakəndə faktlarını birləşdirmişdir. B.c. nəzəriyyəsi həm də çoxölçülü kompleks təhlil və *cəbri topologiya* ilə əlaqədardır. **BANAX FƏZASI** – tam normalaşmış xətti fəza. B.f. müasir riyazi və funksional analizin ən mühüm anlayışlarından biridir; B.f.-nin ümumi tərifini vermiş və belə fəzaların ardıcıl öyrənilməsinə başlamış S. Banaxın adı ilə bağlıdır. 20 əsrin əvvəllərində D. Hilbert, A. Lebeq, M. Freşe, F. Riss tərəfindən daxil edilmiş funksiyalar fəzası və ardıcılıqlar fəzası Banaxın araşdırmaları üçün baza olmuşdur.

B.f.-nda xətti quruluşun olması göstərir ki, bu fəzada elementlərin kompleks (və ya həqiqi) ədədlərə vurulması və ixtiyari element cütləri üçün onların cəmi təyin edilmişdir. Toplama və vurma əməliyyatları *vektor fəzasının* aksiomlarına tabedir. Xətti fəza o vaxt normalaşmış adlanır ki, onun hər bir  $x$  elementinə uyğun olaraq mənfi olmayan  $\|x\|$  ədədi qarşı qoyulsun ki, 1) yalnız və yalnız  $x=0$  olduqda  $\|x\|=0$ ; 2) hər hansı kompleks (və ya həqiqi)  $\lambda$  ədədi üçün  $\|\lambda \cdot x\| = |\lambda| \|x\|$ ; 3) xətti fəzanın istənilən  $x$  və  $y$  cütləri üçün  $\|x+y\| \leq \|x\| + \|y\|$  olsun.  $\|x\|$  ədədi  $x$  elementinin *norması* adlanır. Normalaşmış  $X$  fəzasının tamlığı o deməkdir ki,  $k, n \rightarrow \infty$  olduqda,  $\|x_k - x_n\| \rightarrow 0$  şərtini ödəyən  $X$ -dən olan istənilən  $x_k$  elementlər ardıcılığı üçün  $X$  fəzasında  $e_l x$  elementi var ki,  $k \rightarrow \infty$  olduqda,  $\|x - x_k\| \rightarrow 0$  olsun.

B. f.-nin mühüm xüsusi halı kimi xətti quruluşla yanaşı  $(x, y)$  skalyar hasilini verən *Hilbert fəzasını* göstərmək olar; bura-

$$\text{da } (x, x) = \|x\|^2$$

Separabel B.f. xüsusi rol oynayır. Normalaşmış  $X$  fəzası o vaxt separabel fəza adlanır ki, orada  $X$ -də sıx olan  $\{x_1, x_2, \dots\}$  elementlərinin hesabı çoxluğu olsun, yəni istənilən  $\varepsilon > 0$  və  $X$ -dən olan istənilən  $x$  elementi üçün  $\{x_1, x_2, \dots\}$  çoxluğundan  $e_l x_k$  elementi tapılacaq ki,  $\|x - x_k\| < \varepsilon$  olsun. Maksimumu  $x \in [a, b]$  üzrə götürülən

$$f = \max_{a \leq x \leq b} f(x)$$

normalı  $[a, b]$  parçasında kəsilməz  $f(x)$  funksiyalarının  $C[a, b]$  fəzası, Lebeq üzrə  $p$ -dərəcədən inteqrallanan funksiyalardan ibarət

$$f^p = \left( \int_a^b f(x)^p dx \right)^{1/p}$$

normalı  $L_p[a, b]$ ,  $p \geq 1$  fəzası,  $x = (x_1, x_2, \dots)$ -dən ibarət

$$x = \left( \sum_{k=1}^{\infty} |x_k|^p \right)^{1/p}$$

normalı  $l_p$ ,  $p \geq 1$  sonsuz ardıcılıqlar fəzası B.f.-na misal ola bilər. Bütün bu fəzalar separabel,  $L_2[a, b]$  və  $l_2$  fəzaları isə Hilbert fəzalarıdır. Müasir analizdə müxtəlif konkret funksional B.f.-ndən, xüsusi halda *Sobolev*, *Hardi*, *Besov* fəzalarından istifadə olunur.

B. B.f. ilə yanaşı ona qoşma olan  $B^*$  fəzasına baxılır.  $B^*$  fəzası  $B$ -də xətti kəsilməz funksionallardan, yəni kompleks (və ya həqiqi) ədədlər meydanında  $B$  fəzasının xətti kəsilməz inikaslarından ibarətdir.  $\|f\| = \sup |f(x)|$  normalı  $B^*$  fəzası da (burada supremum  $\|x\| \leq 1$  şərtini ödəyən bütün  $x$ -lərə görə götürülür) B.f.-dir. Aşağıda adları çəkilən teoremlər B.f. nəzəriyyəsində mühüm rol oynayır: qəbri funksionalların tabeliyi saxlamaqla B.f. altfəzasından bütün fəzaya davamının mümkünlüyü haqqında *Han-Banax* teoremi (xüsusi halda, normanı artırmaq şərti ilə xətti funksionalların davamının mümkünlüyü); müntəzəm məhdudluq haqqında *Banax-Şteynhauz* teoremi (bu teoremdə isbat olunur ki,  $A_n$  xətti məhdud operatorlar ardıcılığı elədir ki, B.f.-nin hər bir  $x$  elementi üçün  $\|A_n x\|$  ədədi ardıcılığı  $n$  və  $x$ -dən asılı olmayan hansısa  $C$  sabiti ilə məhduddur:  $\|A_n x\| \leq C \|x\|$ ); tərs operator haqqında *Banax* teoremi (bu teoremdə isbat olunur ki, əgər xətti kəsilməz operator bir B.f.-ni başqasına qarşılıqlı birqiyəmətlilik inikas etdirsə, onda tərs operator da kəsilməzdir).

**BANALİTET** (fr. banalité, banal; ilkin mənası süzerənə məxsus olan deməkdir) – orta əsrlərdə Qərbi Avropada asılı kəndlilərdən natural vergi (un, şərab və s.) toplamaq məqsədilə feodalın onlardan taxıl uyutmək, çörək bişirmək, şərab çəkmək və s. işlərin feodala məxsus deyirməndə, sobada, üzüm mənəgənəsində görülməsini tələb etməsi ilə bağlı inhisar hüququ; sonralar kəndlilər bu işləri öz təsərrüfatlarında görmək istədikdə, vergini pulla ödəməli idilər. B. kəndlilər üçün xüsusilə ağır olan feodal intiyazlarından biri olmuşdur. B. kimi institut feodalizm dövründə Asiyada da yayılmışdır. Məs., Çində kəndlilər buğdanı sahibkarın dəyirmanında uyutməli və onun çəltikdöyənindən istifadə etməli idilər.

**BANAN** (Musa) – zəncəfilkimilər sırasına aid banankimilər fəsiləsindən çoxillik bitki cinsi. Afrika, Asiya və Avstraliyanın tropik və subtropik ərazilərində təq. 60–70 növü bitir. Yarpaq rozetini əmələ gətirən ətli kökümsovu olan hündür otlardır. Yarpaqlarının uz. 2,7 m və eni 60 sm-ə qata bilər. Onların qını hünd. 1,5–8 m olan çoxqatlı boru (yalançı gövdə) əmələ gətirir; borunun içərisində ucunda çiçək qrupu olan meyvəverən gövdə cücərir. Çiçəkləri bircinsiyətli və ikicinsiyətlidir. Çoxtoxumlu, giləmeyvəyəbənzər meyvəsinin uz. 6–30 sm, diametri 2–5 sm-dir; mədəni formalarında çox vaxt toxumsuz olur (bitkilər vegetativ çoxalır). Bir ox üzərində ümumi kütləsi 50–60 kq-ədək olan təq. 300 meyvə yetişə bilər. Bəcərilən (mədəni) B.-in təzə meyvələrinin lətinə 22–25% karbohidrat, 75–78% su, az miqdarda C, B<sub>1</sub>, B<sub>2</sub>, PP, E vitaminləri, A provitami və s. vardır. Bir meyvə insanın kaliuma və maqneziuma olan sutkalıq tələbatını ödəyir. Meyvə verdikdən sonra B.-in yerüstü hissəsi quruyur. Əsas bitkinin ətrafında əmələ gələn kök pöhrələrindən yeni yalançı gövdələr törəyir və meyvəvermənin yeni dövrü başlayır. B. üçün havanın illik orta temp-ru 20–26°C və yağıntının miqdarı ayda 100 mm-dən az olmamalıdır. Yağıntısız (quru) mövsüm 3 aydan artıq davam etməməlidir. B. torpaq şəraitinə az tələbkardır, lakin həddən artıq turş torpaqlarda Panama xəstəliyinə məruz qalır.

B. ən qədim k.t. bitkilərindəndir. Mədəni (bəcərilən) B.-in vətəni Cənub-Şərqi Asiyadır. Bütün tropik ölkələrdə yetişdirilir, onların bir çoxu üçün ən mühüm qida bitkisi və başlıca ixrac məhsuludur; Afrikanın bəzi r-nlarında ənənəvi iqtisadi

diyyatın əsasını təşkil edir. Ümumi meyvə yığımına görə B. üzümün, sitrus bitkilərindən və almada sonra dünyada 4-cü yerdədir. Dünyada B. məhsulunun hasilatı (2004 il üçün) ildə təq. 85 mln. t-dur; bunun yarısından çoxu Latın Amerikasının payına düşür. Məhsuldarlıq 10–60 t/ha-dır. B.-in daha çox yayılmış şirin sortları (Qro Mişel, Kavendiş, Poyo, Lakatan) M. acuminatanın əsasında becərilmişdir. Onların meyvələri təzə və qurudulmuş halda istifadə edilir, onlardan un, konservlər, marmelad, şirə, çaxır və s. hazırlanır. Tərəvəz B.-i, yaxud plantaynlar (Xorn və s.) M. acuminata və M. balbisiananın hibridləridir. Bunların meyvələri yalnız kulinariya emalından sonra istifadə olunur. Cavan zoğları, yalançı gövdəsi və kökümsovu qida kimi işlədilir. B. meyvələri, həmçinin yarpaqları, gövdəsi və qabığı heyvanlar üçün yem kimi istifadə edilir. Texniki bitki kimi toxuculuq B.-i, yaxud lifli B. (M. textilis) becərilir; onun yalançı gövdələrindən alınan lif toxuculuqda, Manila kəndiri (bax *Abaka*), kağız və karton hazırlanmasında istifadə olunur. Qafqazın Qara dəniz sahilində meyvəsi yeyilməyən cırtıdan yapon B.-i, yaxud dekorativ B. (M. basjoo) becərilir. Azərb.-də Lənkəran, Zaqatala və Gəncə bölgələrində dekorativ bitki kimi əkilir.

**BANANYEYƏNLƏR** – bax *Turakolar*. **BANARLAR**, b a n a l a r – Vyetnamda (Zəlay-Kontum, Nqiabin və Fukxan əyalətləri) *dağ khmerləri* qrupuna aid xalq. Sayları 174,4 min nəfərdir (1999). Bir sıra subetnik qruplardan ibarətdir. Antropoloji cəhətdən Cənubi Asiya irqinə mənsubdurlar. Banar dilinin 9 dialektində danışirlər. Vyetnam dili də yayılmışdır. Əsas məşğuliyyətləri toxa əkinçiliyi və suvarma xış əkinçiliyi (çəltik, qarğıdalı, batat, pambıq, çətənə, tərəvəz), heyvandarlıq (camış, öküz, keçi), quşçuluq, ovçuluq və yığıcılıqdır. Ənənəvi sənətkarlıq sahələri toxuma, duluşçuluq və k.t. alətlərinin tstehsalidir. Yaşayış məskənləri həndi çəpərlənmiş kəndlərdən ibarətdir. Evləri, əsasən, yortac əsaslı və üçkəməlidir. Kəndin mərkəzində xalq yığıncaqlarının keçirildiyi zəngin oyma naxışlarla bəzədilmiş, damı trapesiya formasında olan icma evi (ronq) yerləşir. Ənənəvi geyimləri: kişilərdə saçaqlı və naxışlı bel sargısı, qadınlarda naxışlı uzun yubka və koftadır. Bəzəkləri zəngindir. Əsas yeməklər düyü, batat, maniok və tərəvəzdən hazırlanır. Sosial təşkilatlanmanın ənənəvi forması seçilən

Banan (Musa) ağacları.



başlıca olan qonşu icmasıdır. Ənənəvi etiqləri animizm, totemizm, aqrar kultlardır; bir hissəsi xristiandır. Zəngin folklorları (miflər, əfsanələr, nağıllar, qəhrəmanlıq eposu, musiqi folkloru) var. **BANAT** – Cənub-Şərqi Avropada tarixi vilayət; ş.-də Transilvaniya Alp d-ri, q.-də Tisa çayı, şm.-də Mureş çayı, c.-də Dunay çayı ilə sərhədlənir. B. 12 əsrdən Macar krallığının tərkibində olmuş, 16 əsrdə Osmanlı imperiyasının torpaqlarına qatılmışdır. *Pojarevats sülh müqaviləsinə* (1718) görə Habsburqların hakimiyyətinə keçmişdir. Kolonizasiya prosesləri nəticəsində formalaşan B. əhalisinin çoxmillətli tərkibi rumınlar, serblər, xorvatlar, macarlar, slovaklar, almanlar və b.-ndən ibarət idi. *Trianon sülh müqaviləsinin* (1920) şərtlərinə görə Rumıniya (ş. hissəsi) ilə Serblərin, Xorvatların və Slovenlərin krallığı (1929 ildən Yuqoslava-

viya; q. hissəsi) arasında bölüşdürüldü. Hazırda B. ərazisi Serbiya və Rumıniyanın tərkibindədir.

**BANBAŞI** – Azərb. Resp. Masallı r-nunda kənd. Banbaşı ə.d.-nin (Banbaşı. Binə Xocavan k.-ləri daxildir) mərkəzi. R-n mərkəzindən 4 km q.-də, Viləş çayının sol sahilində, Lənkəran ovalığında. Əh. 2411 (2008); əkinçilik və heyvandarlıqla məşğuldur. Tam orta məktəb, feldşermama məntəqəsi, kitabxana var.

**BANCARLAR** – bax *Lambadilər*.

**BANCO** (ing. banjo) – lyutna tipli simli musiqi aləti. *Gitaraya* yaxındır. Paralel yerləşdirilmiş *dekalardan* ibarət dairəvi korpusu, uzun qolu, qolunda oyma pərdələri (müasir alətlərdə) var. 1870-ci illərdən ABŞ məişət və əyləncə mədəniyyətində yayılmışdır. B.-nin sələfi 17 əsrdə Qərbi Afrikadan gətirilmiş qullar arasında mövcud olmuş alətdir. 20 əsrin 2-ci yarısında B.-nin beşimli növü populyar idi. Mizrabla və ya barmaqla çalınır.

**BANCUL** – bax *Banjul*.

**BANCIANQ**, B a n ç i e n q – Tailandın şm.-ş.-ində (Udonthani ş.-ndən 55 km ş.-də) e.ə. 6-cı minillik – eramızın 3 əsrinə aid yaşayış məskəni. 1966 ildə Amerika tədqiqatçısı S. Yanq tərəfindən aşkar edilmişdir; 1967 ildən B.-də müntəzəm qazıntılar aparılır. B.-in alt təbəqələri Neolit dövrünə aiddir. E.ə. 3600–2000 illərə aid olan təbəqələr üçün cızma həndəsi naxışlı qara-boz boya ilə cilalalmış keramika səciiyyəvidir. E.ə. 4-cü minilliyin 2-ci yarısına aid edilən tunc məmulatın tapıldığı B., ehtimal ki, Tunc dövrü metallurjiyasının ən qədim ocaqlarından biri olmuşdur. E.ə. 1-ci minilliyə aid təbəqələr üzərində tünd sarı fonda qırmızı



Banco.



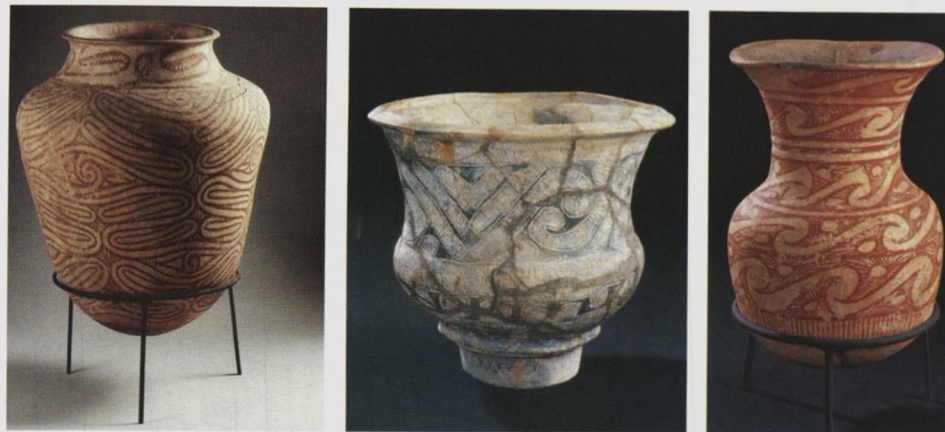

Banqianq. Keramika nümunələri.

narıncı rəsmilər (dairələr, spirallar, dalğavari xətlər, stilizə edilmiş bitkilər, heyvanlar, insanlar) olan nazikdivarlı, cilalınmış, mürəkkəb formalı yapma keramikası ilə fərqlənir. B.-ın 2 km-liyində yerləşən Phosinay monastırının ərazisində keramik qabların əhatəsində tək dəfn yerləri məlumdur. Mekonq çayı sahilindəki (Ubonratçathani əyalətində) Phattem ("rəngli qaya") abidəsi (e.ə. 2-ci minilliyin sonu – 1-ci minillik; vəhşi heyvanlar, nəhəng balıq, sxematik insan fiqurları, əl izləri və s.-dən ibarət qayaüstü rəsmlər) B. mədəniyyətinə aid olunur. B. zonası *Ümumdünya irsi* siyahısına daxil edilmişdir.

**BANDA** (1670–1716) – Hindistanda siqhlərin kəndli müharibəsinin rəhbəri. *Racput* əsillidir. *Böyük Moğollarla* mübarizədə B. Pəncabın bir neçə r-nunu azad edə bilmişdi. 1715 ildə siqhlər ağır məğlubiyyətə uğramışlar. Böyük Moğollar tərəfindən ələ keçirilən B. və onun ardıcılları Dehliyə aparılaraq ağır işgəncələrdən sonra edam olunmuşlar.

**BANDA** – Sakit okeanda adalararası dəniz. Sula, Buru, Seram, Timbar, Timor, Alor, Tukanqbesi, Sulavesi və s. adalar arasındadır. İndoneziyanın sahillərini yuyur. Sah. 714 min km<sup>2</sup>. Ən dərin yeri 7440 m-dir. Axınları fevral ayında c.-ş. və ş. istiqamətli, avqustda isə q. və şm.-q. istiqamətlidir. Suyunun ortaillik temperaturu 27°C, duzluluğu 33,0–34,5%-dir. Hünd. 2,4 m-ə çatan qarışıq qabarmalar olur. Uçan balıqlar, akulalar, tuneslər, səkkizayaqlı ilbizlər və s. var. Mühüm portu Ambon ş.-dir (Seram a.).

**BANDA** – bax *Mütəşəkkil cinayətkarlıq*.  
**BANDAJ** (fr. bandage – sarğı), t i b d ə – qarın divarını möhkəmlətmək, qarın boşluğu orqanları sallandıqda onları normal vəziyyətdə saxlamaq, habelə orqanların yirtiq qapısından çıxmasının qarşısını al-

maq üçün istifadə olunan xüsusi sarğı. B. həmçinin hamiləliyin son aylarında və doğuşdan sonra qarını saxlamaq, cərrahi əməliyyatdan sonra yirtiq əmələ gəlməsinin profilaktikası məqsədilə də istifadə olunur. Sallaq qarın, çox piylənmə, qarının ön divarının yırtıqları, qarının düz əzələlərinin ayrılması zamanı B. bağlanması zəruridir. Xüsusi yirtiq B.-ı hər hansı səbəbə görə cərrahi əməliyyat mümkün olmadıqda, yerinə salına bilən qasıq və bud yırtıqlarında istifadə edilir. Düzgün seçilmiş və geyinilmiş B. narahatlıq törətməməlidir.

**BANDAJ** (fr. bandage – sarğı, bander – sarımaq, bağlamaq), t e x n i k a d a – maşın və konstruksiyaların detallarına taram taxılan metal halqa və ya kəmə. Boru kəmərlərinə qızmar halda taxılan B. möhkəmliyi artırır. Maşın, yaxud konstruksiyaların B.-ı detalları birləşdirmək, onların möhkəmliyini artırmaq və ya yeyilməsini azaltmaq üçündür. D.y. vaqonlarının təkərlərinə qaynar halda taxılan çıxıntılı halqa (relsdən çıxmamayaq üçün) yayma üsulu ilə hazırlanır.

**BANDALAR** – Mərkəzi Afrika Resp.-nda (950 min) və Konqo Demokratik Resp.-da (600 min) xalq. Həmçinin Konqo Xalq Resp.-nda (10 min) və Sudanda (10 min) yaşayırlar. Ümumi sayları 1,57 mln. nəfərdir (2000). Böyük zənci irqinə mənsubdurlar. Konqo-kordofan dil ailəsinin Niger-Konqo qrupunun şərq-i-adamau yarımqrupuna aid olan ubangi dil-lərində danışırlar. Dialekt və şivələri: baba, belinqo, bonqo, linda, lanqbase, mbala, mbanca və s. Ənənəvi etiqadlarını (əcdadların və ruhların kultu, magiya) saxlayırlar. Əsas məşğuliyyətləri tropik dincə qoyulmuş topraqlarda toxa əkinçiliyi (darı, qarğıdalı, küncüt, kalış, yer fin-dığı, maniok, noxud, pambıq və s.) və heyvandarlıqdır. Əmək alətləri balta, to-

xa və iti kənarları olan halqadır. Duluculuq, ağac üzərində oyma yayılmışdır. qablar həndəsi ornamentlərlə bəzədilir. Tayfalar başçılar tərəfindən idarə olunur. Əkinçi icması kiçik və böyük patriarxal ailələrdən ibarətdir. Yaşayış məskənləri böyük və yığcam kəndlərdir. Evləri dördkünc planda və karkaslıdır; hörmə divarlar gillə suvanır, hündür küləş damları pi-ramidavardır. Əsas yeməkləri darı sıyığı, tərəvəz, süd və balıqdır. Zəngin musiqi folkloru, tarixi əfsanələr qalmaqdadır.

**BANDALILAR**, 1) köhnə bandalılar, eli-elatlar, vadanlar – Şərqi İndoneziyada (Nuxu-Çut a., Kay arxipelaqı) Ambon-Timor xalqlarından biri. Sayları 3 min nəfərdir (1998). Şərqi İndoneziya keçid irqi qrupuna mənsubdurlar. Banda, yaxud eli-elat dilində danışırlar. Key və İndoneziya dilləri də yayılmışdır. Dindarları müsəlmandır. B. Banda adalarının aborigenlərinin, həmçinin gəlmə İndoneziya, Çin və ərəb komponentlərinin əsasında təşəkkül tapmış orta əsr ticarət etnosunun nəsiləridir. 14–16 əsrlərdə cövüzün becərilməsi və satışı ilə məşğul olmuşlar. Adalar 16 əsrdə portuqallar, 17 əsrin əvvəllərində isə Hollandiya Ost-Hind şirkəti tərəfindən işğal olunmuşdur. Ədviyyat ticarətini tamamilə ələ keçirmək məqsədilə apardığı mübarizənin gedişində holland müstəmləkəçiləri 1621 ildə B.-in əksəriyyətini qırmışlar; sağ qalanlar Molukk arxipelaqının adalarına köçmüş və tədricən yerli əhali (*ambonlular*, *geserlər* və b.) ilə qaynaq qarışmışlar. Nuxu-Çut a.-nda B.-la *kaylar* arasında konsolidasiya prosesi gedir. Əsas məşğuliyyətləri tropik toxa əkinçiliyi (meyvəköklülər, paxlalılar, meyvələr), balıqçılıq, ticarətdir. Folklor (çariça Boiratan haqqında rəvayətlər silsiləsi) saxlanılır.

2) O r a n q - b a n d a l ı l a r – İndoneziyanın Banda a.-rında etnik birlik. Sayları 12,5 min nəfərdir (1998). Malayya dilinin Ambon dialektində (melayu-ambon) danışırlar. Dindarları müsəlmandır, xristianları da var. 1621 ildə yerli B.-in qovulmasından sonra holland müstəmləkəçilərinin İndoneziyanın Timor və digər adalarından ədviyyat yetişdirmək üçün gətirdikləri fəhlələrdən təşəkkül tapmışlar. Etnik tərkibin müxtəlifliyi sürətlə kreollaşmaya səbəb olmuşdur. Əsas ənənəvi məşğuliyyətləri cövüz yetişdirmək, tropik toxa əkinçiliyi (tərəvəz və meyvə) və balıqçılıqdır. Maddi mənəvi mədəniyyətləri zəif öyrənilmişdir.

**BANDARANÁİKE** Sirimavo (17.4.1916, Ratnapura – 10.10.2000, Kolombo) – Şri Lanka (1972 ilədək Seylon) dövlət və siyasi xadimi. Dünyada ilk qadın baş nazir. Əri S. *Bandaranaikenin* qətlindən (1959) sonra Seylon Azadlıq partiyasının lideri, 1960 ildən isə partiyanın sədri olmuşdur. 1960–65, 1970–77, 1994–2000 illərdə baş nazir vəzifəsində



çalışmışdır. Hərbi bloklara qoşulmamaq, bitərəf və dinc yanaşı yaşamaq siyasəti yeritmiş, Hind okeanı hövzəsindəki hərbi bazaların ləğv edilməsi uğrunda mübarizə aparmışdır. Milli iqtisadiyyatda dövlət sektorunun prioritet inkişafının, xarici neft şirkətlərinin və özəl plantasiyaların milliləşdirilməsinin və torpaq mülkiyyətinin məhdudlaşdırılmasının tərəfdarı olmuşdur. Sinqal-buddist milliyyətçiliyi kursunu, həmçinin buddizm dövlət dini statusu verilməsini dəstəkləmişdir. *Millətlər Birliyi* çərçivəsində dominion olan Seylon B.-nin hakimiyyəti dövründə resp. statusu əldə etmiş və demokratik, sosialist, buddist Şri-Lanka resp.-sı adlanmışdır. 1977 ildə keçirilən seçkilərdə Birləşmiş Milli partiya (BMP) məğlub olmuş, 1980 ildə parlamentdən qovulmuş və vəzifədən sui-istifadə etməkdə günahlandırılaraq vətəndaş hüquqlarından məhrum edilmişdir. 1980-ci illərin sonlarında siyasi fəaliyyətini bərpa etmiş və qızı Ç. Kumaratunginin prezident seçilməsindən sonra baş nazir təyin olunmuşdur (1994). 2000 ilin avqustunda səhhəti ilə əlaqədar istefaya çıxmışdır.

**BANDARANÁİKE** Solomon (8.1.1899, Kolombo – 26.9.1959, Kolombo) – Seylonun (1972 ildən Şri-Lanka) dövlət və siyasi xadimi. Baş nazir (1956–59). Kolomboda kollec bitirmiş. Oksford Universitetində təhsil almışdır. 1925 ildən Seylon Milli Konqres partiyasının, 1946 ildən Birləşmiş Milli partiyanın (BMP) üzvü olmuşdur. B. 1947–51 illərdə səhiyyə naziri vəzifəsində işləmişdir. 1951 ildə həm BMP-dən, həm də hökumət tərkibindən çıxaraq sinqal-buddist milliyyətçiliyi, dövlət sektorunun prioritet inkişafı və aqrar islahatların keçirilməsi şüarları ilə çıxış edən Seylon Azadlıq partiyasını (SAP) yaratmışdır. 1956 ildə keçirilən seçkilərdə SAP-in qələbəsi nəticəsində B. hökumət başçısı olmuşdur. Hərbi blok-

lara qoşulmamaq, bütün ölkələrlə diplomatik əlaqələr yaratmaq siyasəti yeritmişdir. Sui-qəsd nəticəsində öldürülmüşdür.

**BANDÁY** – Honsü a.-nın (Yaponiya) şm.-nda fəaliyyətdə olan vulkan. Hünd. 1819 m. Andezitlərdən təşkil olunmuşdur. Ən fəlakətli püskürməsi 1888 ildə min illik fasilədən sonra baş vermişdir. *Banday-Asahi Milli Parkının* tərkibinə daxildir.

**BANDÁY-ASÁHİ MİLLİ PARKI** – Yaponiyada, Honsü a.-nın şm.-ındadır. Sah. təq. 190 min ha (bir neçə qoruq daxildir). 1950 ildə yaradılmışdır. Relyefi dağlıqdır; enliyarpaqlı və iynəyarpaqlı meşələrlə örtülüdür. Fəal vulkanlar (Banday, Adzuma), çoxsaylı göllər var. Ərazisində qırmızısiyənt makaka, dağkeçisi, ağsənəli qara ayı məskunlaşmışdır.

**BANDELLO** Matteo Mariya (1485, Milan hersoqluğu, Kastelnuovo-Skriviya ş. – təq. 1561, Fransa, Ajen) italyan yazıçısı. Dominikçi monastırında təhsil almışdır. 1541 ildən Fransada yaşamış, Ajen ş.-nin yepiskopu vəzifəsini icra etmişdir (1550–55). "Müqəddəs Kattaneo qardaşın tərcümeyi-halı" (lat. 1935 ildə çap olunmuşdur) ilk qələm təcrübəsidir. Əsas əsəri "Novellalar"dır (h. 1–3, 1554; h. 4, 1573). Epistolary nümunələr ilə birlikdə 214 novelladan (əsasən, faciəvi məzmunlu) ibarət toplusunun quruluşu Renessans novella kitabı ənənələrinə qarşı çıxır və onun barokko modifikasiyasını qabaqlayır. "Novellalar" Fransada, İspaniyada, Almaniya böyük uğur qazandı.

Banday-Asahi Milli Parkı.





ilin dekabrında azadlığa buraxılmışdır. 1945 ildən yenidən UMT-a rəhbərlik etmişdir; müharibədən sonrakı illərdə Münxendə yaşamışdır. AFR Ali məhkəməsinin qərarına görə, rus casusu tərəfindən qətlə yetirilmişdir.

**BANDERAS** Antonio (d.10.8.1960, İspaniya, Malaqa) – Hollivudda geniş şöhrət qazanmış ilk ispan kinoaktyoru. Dram sənəti məktəbini bitirmişdir. 1982–90 illərdə ispan kinorej.-u P. Almodovarin filmlərində (“Ehtiraslar labirinti”, 1982; “Matador”, 1986; “Qadınlar əsəb sarsıntısı həddində”, 1988; “Əl-qolumu bağla!”). 1990) çəkilməmişdir.

B. 1990-cı illərdə Hollivuda köçmüş və “Filadelfiya” (1993), “Vampirə müsahibə” (1994) filmlərində ikinci dərəcəli rollara çəkilməmişdir. Çoxplanlı aktyor olan B. 60-dan çox filmə (o cümlədən “Evita”, 1996; “Zorronun maskası”, 1998; “13-cü döyüşü”, 1999; “Cazibə”, 2001; “Zorro əfsanəsi”, 2005; “Günahlar şəhəri”, 2008 və s.) çəkilmiş, R. Rodrigues, K. Tarantino (“Dörd otaq”, “Bir dəfə Meksikada”, “Casusların uşaqları” və s.) kimi məşhur rej.-larla işləmişdir. B. özünü rej. kimi də sınımışdır (“Dəlisov qadın”, 1996; “Yay yağışı”, 2006).

B. Hollivudda Xarici Jurnalistlər Assosiasiyasının “Qızıl qlobus” mükafatını (1997, 1999, 2004) almış ilk ispan aktyorudur.

**BANDERÖL** – 1) pul dəstini bağlamaq üçün Milli bank tərəfindən təsdiq edilmiş vahid formalı kağız lent; 2) poçt göndərmələrinin bağlanması üçün istifadə edilən lent, bu lentlə bağlanan poçt göndərmələri. Poçt B.-lərinin üç növü var: sadə, sifarişli, qiyməti bəyan edilmiş. Poçt B.-ləri ilə blanklar, şüarlar, kitablar, albomlar, korlar üçün “danışan kitab”lar göndərmək olar; 3) gömrükdə rüsumun ödənildiyini bildirmək üçün əmtənin üzərinə vurulan yarlıq.

**BANDEYRA**, P i k u - d a - B a n d e y r a (Pico da Bandeira) – Braziliyada ölkənin və Braziliya yaylasının ən hündür (2890 m) zirvəsi. Paraiba və Riu-Dosi çaylarının aşağı axınları arasında, Kaparao massivindədir. Qneyslərdən təşkil olunmuşdur. 2000–2200 m hünd.-yədək rütubətli tropik meşələr, daha yuxarılarda dağ çəmənliyi və çöllər yayılmışdır. B. Kaparao Milli Parkının ərazisindədir.

**BANDEYRAS** (portuqalca bandeira – bayraq) – müstəmləkə Braziliyasında hindiləri əsir almaq, yaxud maskunlaşdıqları yerlərdən qovmaq üçün təşkil olunmuş silahlı dəstələr. 17 əsr – 18 əsrin

əvvəllərində fəaliyyət göstərmişlər. B.-in yaranması portuqallara məxsus plantasiyalarda işçi qüvvəsinin kəskin çatışmazlığı və ölkənin daxili r-nlarında qızıl tapmaq cəhdi ilə bağlı idi. B. San-Paulu ş.-ndə formalaşmışdı. Əksər dəstələr bu şəhərin bayrağı altında “Non ducor, duco” – “Məni aparmırlar, mən apararam” şüarı ilə çıxış edirdi. Dəstələr müstəmləkə hakimiyyəti və latifundiyaçılar tərəfindən həmçinin zənci qulların qiymətini yatırmaq üçün istifadə olunurdu. B.-a, əsasən, ağır yürüşlər zamanı tək cə qəddarlıq deyil, həm də cəsarət və dözümlülük göstərən yoxsul kolonistlər cəlb edilirdi. Bu səbəbdən həmin yürüşlərin iştirakçılarının adı – bandeyranter sonradan Braziliyada fədakarlıq və şücaət sözlərinin sinonimə çevrildi.

**BANDIRMA** – Türkiyənin şm.-q.-ində (Balıkesir ilində) şəhər. Mərmərə dənizi sahilində port. D.y. st. Əh. 135,1 min (2010). Tütün, toxuculuq, taxilüiyütmə sənayesi müəssisələri, sulfat turşusu z-du var. Xalça toxunur. Yaxınlığında pandermi çıxarılır.

**BANDIAQARA** – Malidə Mopti ş. ilə Burkina-Faso arasında yerləşən qayalıq yayla. B.-da doqonların yaşayış məskənləri və nekropolları yerləşir. Dairəvi və kvadrat bürclər formasında sərdabalar, məbədlər, mehrablar və taxıl anbarları var. Adətən, bir neçə mərtəbədə ibarət yastıdamlı evlər çiy kərpicdən və daşdandır. İcma başçısının evi pəncərəsizdir, fasadı dekorativ taxçalar və oyma qapılarla bəzədilir. Toqo-Na (yaxud “tuquna” – “hikmət yeri”) adlanan və üstü küləşlə örtülmüş bir neçə sıra sadə taxta dirəklərdən ibarət olan kişi yığıncaqlarının keçirilməsi üçün yerlər də səciyyəvidir. Yaxınlığında Neolit dövrünə aid petroqliflər aşkar olunmuşdur. B. abidələri *Ümumdünya irsi* siyahısına daxil edilmişdir.

**BANDİKUTLAR**, kisəli porsuqlar (Peramelidae) – kisəlilər fəsiləsi (başqa təsnifata görə Perameleomorpha dəstəsi). Bədəninin uz. 17–50 sm, quyruğu 9–26 sm, kütləsi 4,7 kq-ədəkdir. Üzü uzunsov və sivrilmişdir. Tük örtüyü ya uzun və yumşaq, ya da qısa və coddur. Belinin rəngi boz, boz-mavi, sarı, qırmızı, yaxud qara-qonur, bəzən oma üzərində eninə tünd zolaqları olur; qarın nahiyəsi ağ, boz, yaxud sarıdır. İri dırnaqlı qısa ön ətraflarında ikinci, üçüncü və dördüncü barmaqları birinci və beşinci barmaqlardan xeyli uzundur. Arxa ətraflarda yalnız dırnaqlar ayrılmaqla (sin-



Bandikut bilbi (Macrotis laqotis).

daktiliya) ikinci və üçüncü barmaq bitmişdir. Xəzini təmizləmək üçün heyvan bitişik barmaqlardan istifadə edir. Plasentası var (kisəlilər arasında yeganə haldır). 7 cinsi, 17 növü məlumdur. Avstraliyada, Tasmaniya a.-nda, Yeni Qvineyada və ona yaxın adalarda yayılmışdır. Sixotlu düzənliklərdə, çay və bataqlıq sahillərində, kollu cəngəlliklərdə, meşələrdə məskunlaşmışdır. Ehtiyatlı və cəld gecə heyvanlarıdır. Yerüstü həyat tərzini keçirir. Xırda heyvanlarla və bitkilərlə qidalanır, əksər növləri cücüyəndir. İldə bir dəfə 2–8 bala doğur. 10 ilədək yaşayır. B.-in 7 növü BTMİ-nin “Qırmızı kitab”ına daxil edilmişdir.

**BANDİLƏR**, q b a n d i l ə r – Liberiyanın şm.-q.-ində (35 min), Qvineyanın c.-ş.-ində (25 min; 2000) və qismən Syerra-Leoneda yaşayan mandinqolar qrupundan xalq. Böyük zənci irqinə mənsubdurlar. Bandi dilində danışirlər. Susu və malinke dilləri də yayılmışdır. *Lomalara* və *mendələ* yaxındırlar. Ənənəvi etiqlərini saxlayırlar.

Əsas məşğuliyyətləri toxu əkinçiliyi (qarğıdalı, darı, çəltik, maniok, yams, kofe ağacı, banan və s.), həyatıyanı sahələrdə tərəvəz, meyvə) və balıqçılıqdır. Ovçuluq, yığılılıq əhəmiyyətsiz yer tutur. Ətlik qaramal saxlayırlar. Əsas sənətkarlıq sahələri metal- və ağacışləmə, toxuculuq (yalnız kişilər məşğuldur), dulusçuluq (əsasən qadınlar məşğuldur) və dabbağlıqdır. Kəndlərdə kompakt şəkildə yaşayırlar (bəzən 400–500 nəfər).

Sosial strukturun əsasını başçılar tərəfindən idarə olunan iri, çox zaman ata-xətli poliginik ailə təşkil edir. Nikah patrilocaldır. Evləri dairəvi planda olur, konusvarı daxmaların hörmə divarları gillə suvanır, damı yarpaq və otlar örtülür. Yeməkləri əsasən bitki əsaslıdır – sıyıqlar, dənli şorbalar, meyvəköklülər. Əti ildə yalnız bir neçə dəfə yeyirlər. Əcdadların kultları saxlanmışdır. Müsəlmanlar və xristianlar da var.

**BANDJARMASİN** – Kalimantan (Borneo) a.-nın c.-ş.-ində 12–19 əsrlərdə mövcud olmuş sultanlıq. Əsası 12 əsrdə Hindistan mənşəli Ampu Catmika tərəfindən qoyulmuşdur. 14 əsrdən *Macapahit* imperiyasından asılı olmuşdur. 16 əsrin əvvəllərində B. Yava a.-ndakı müsəlman Demak sultanlığının vassalına çevrildikdən sonra burada islam dini yayılmışdır. 17 əsrdə Hollandiya Ost-Hind şirkəti B.-ə bir neçə ekspedisiya təşkil etdi və ona bir sıra qeyri-bərabər müqavilə imzaladı. 1787 ildə B.-də şirkət öz adamını hakimiyyətə gətirdi. 19 əsrin ortalarında Bandjarmasin müharibəsi adlanan güclü hollandlar B.-də sultan hakimiyyətinin ləğv edildiyini və idarəetmənin Hollandiyaya keçdiyini elan etdilər. B. Cənubi və Şərqi Borneo əyalətinin dairələrindən biri oldu. Hollandlara qarşı hərəkət 20 əsrin əvvəllərində fasilələrlə davam etdi. B. 1945 ildən İndoneziya Resp.-nin tərkibindədir.

**BANDJARMASİN** – İndoneziyada şəhər. Cənubi Kalimantan əyalətinin inz. m. Əh. 573 min (2005). Kalimantan (Borneo) a.-nın ən iri şəhəri. Adanın c.-unda, Barito çayının deltasında, Martapura çayının ona töküldüyü yerdədir. Yava dənizindən 16 km aralı olan və böyük dəniz gəmiləri üçün əlverişli port (meşə materialları, neft, ədviyyat ixracı). 12 əsrdə salınmışdır. Un-t (1960 ildən). Ağac (dəmirəgac və kauçuk ağacı) emalı, yeyinti sənayesi müəssisələri, tərsanələr, almatçılama, zərgərlik emalatxanaları var. B. İndoneziyanın qiymətli daşlar (ametist, safir və s.) ticarəti mərkəzlərindən biridir. B.-in 40 km-liyində, Martapura ş.-ndə almaz çıxarılır.

**BANDRUM** – İrənin Şərqi Azərbaycan ostanında kənd. Əhər şəhristanının Horand bölgəsinin Yaft kəndistanında, Horand qəs.-ndən 22 km c.-ş.-dədir.

**BANDUNQ** – İndoneziyada şəhər. Qərbi Yava əyalətinin inz. m. Əh. 1,7 mln. (2005; aqlomerasiyada 5,5 mln.); əhalisinin sayına görə ölkənin dördüncü şəhəridir. Yava a.-nın q.-ində, təqr. 700 m hünd.-də, Cakartadan 100 km c.-ş.-dədir. Avtomobil yolları qovşağı. D.y. st. Beynəlxalq aeroport. 1810 ildə salınmışdır. Müntəzəm planlı tikililəri müasir beynəlmiləl üslubdadır və xalq memarlığına əsaslanır. *Bandunq konfransı* (1955) burada keçirilmişdir. Paster in-tu, Nüvə energetikası tədqiqat mərkəzi; Pacacaran un-ti (1957 ildən), Bandunq texnologiya in-tu (1920 ildən); özəl ali məktəblər: İslam un-ti (1959 ildən), Paraxyanqan kato-



Bandjarmasin şəhərindən görünüşü.

lik un-ti (1955 ildən); təsviri sənət, geologiya muzeyləri; İndoneziya vulkanoloji xidməti; rəsədxana var. B. iri ticarət və sənaye mərkəzidir. Toxuculuq, texniki rezin, elektrotexnika, əzaçılıq, metal emalı, yeyinti sənayesi, maşınqayırma müəssisələri; aviasiya z-du, kinə f-ki var. Turizm inkişaf etmişdir. Ətrafında dağ kurortu yerləşir. **BANDUNQ KONFRANSI (1955)** – Asiya və Afrikanın 29 ölkəsinin [Əfqanıstan, Birma (Myanma), Vyetnam Demokratik Resp., Misir, Qızıl Sahil (Qana), Hindistan, İndoneziya, İordaniya, İran, İraq, Yəmən, Kamboca, Çin Xalq Resp., Laos, Liberiya, Livan, Liviya, Nepal, Pakistan, Səudiyyə Ərəbistanı, Suriya, Sudan, Tailand, Türkiyə, Filippin, Seylon (Şri-Lanka), Cənubi Vyetnam, Efiopiya, Yaponiya] iştirakı ilə Bandunqda (İndoneziya) aprelin 18–24-də keçirilmişdir. B.k.-nin təşkilatçıları Hindistan, Birma, İndoneziya, Pakistan və Seylon hökumətləri olmuşdur.

B.k.-nda dünya siyasətinin ümumi problemləri müzakirə olunmuş, “müstəmləkəçiliyin bütün təzahürləri”, irqi seqreqasiya və ayrı-seçkilik pislənmiş, həmçinin SSRİ-nin Şərqi Avropada və Orta Asiyadakı siyasətinin “müstəmləkəçilik” kimi qiymətləndirilməsinin mümkünlüyü barədə diskussiya aparılmışdır. B.k.-nin iştirakçıları əsas dinc yanaşı yəşamanın beş prinsipindən ibarət olan “Dünyada sülh və əməkdaşlığa dəstək haqqında bəyannamə” qəbul etmişlər. Bəyannamə dünya birliyini iqtisadi və mədəni əməkdaşlığa, tərkislah olunmağa, nüvə və istilik-nüvə silahlarının isteh-

salımı, sınaqlarını və tətbiqini dayandıрмаğa, mübahisəli məsələləri sülh yolu ilə nizamlamağa çağırılmışdır.

B.k. Asiya və Afrika xalqlarının beynəlxalq məsələlərdə iştirak etmək cəhdlərini əks etdirmiş və onların milli özünü-dərkinin artmasına, həmçinin 1960-cı illərin əvvəllərində *Qoşulmaq hərəkətinin* prinsiplərinin hazırlanmasına səbəb olmuşdur. Lakin B.k.-nin qərarları ardıcıl inkişaf etmədi. Daimi təşkilat təsis olunmadı; B.k.-nin iştirakçı dövlətləri arasındakı ixtilaf natiçəsində Afrasiya həmrəyliyi, əsasən, deklarativ xarakter daşıyırdı. B.k.-nin davamı kimi keçiril-məsi 1965 ildə planlaşdırılan Afrasiya konfransı qeyri-müəyyən müddətə təxirə salındı; sonralar bu miqyasda Afrasiya forumları çağırılmamışdır.

**BANDÜR**, b a n d u r a – Ukrayna simli musiqi aləti. Barmaqla çalınan B.-un zahiri görünüşü lyütneya oxşasa da (aşağı dekah, qolu və kolkalı oyma başlığı olan dəyirmi, yaxud ovalşəkilli korpus), əslində *sitra* tipli alətdir: səs əksəriyyəti deka-

Bandur.







Banff Milli parkından görünüş.

nın kənarına bərkidilən açıq simlərdən çıxır. Diapazonu simlərin sayından (30-ədək və daha çox) və köklənməsindən asılıdır. B.-un sələfinin *kobza* olduğu ehtimal edilir. B. haqqında ilk məlumatlar 15–16 əsrlərə aiddir. Zaporozhye Seçində yayılmışdır. 18–19 əsrlərdə Ukraynada ən çox sevilən alət olmuşdur. B.-un musayiatı ilə *duma* və müxtəlif mahnılar oxuyan gəzərgi bandurçalanlar (kobzarlar) və peşəkar musiqiçi-dastançıların (çox vaxt korların) ənənəvi aləti idi. İfa tərzii ilə bir-birindən seçilən bandurçalanlar məktəbləri mövcud olmuşdur. O. Veresay, M. Kravçenko görkəmli bandurçalanlar idilər. Qədim B.-un bas variantı tórban Qərbi Avropanın *teorba* musiqi alətinə yaxındır.

**BÁNDURA** Albert (d.4.12.1925, Kanada, Alberta əyaləti, Mander) – Amerika psixoloqu. Ayova Un-tini bitirmişdir (1952). Stanford Un-tinin psixologiya prof.-u (1953 ildən). B.-nın şəxsiyyətin sosial və koqnitiv aspektlərinə həsr olunmuş tədqiqatları sosial öyrətmə nəzəriyyəsinə inkişaf etdirir. B.-ya görə, insan davranışındakı dəyişikliklər klassik *biheviorizmdə* hesab edildiyi kimi, sadəcə şərtləndirmə (mükafat, yaxud cəza) ilə deyil, koqnitiv aktlar (məs., nəticələri qabaqcadan hissetmə) və motivlərlə dolayı baş verir. Davranışın formalaşmasında özünə nəzarət, “özünə dəstək” (özünü tədqiqatçı, yaxud özünü mühakimə) və “özəffektivlik” (özünün situasiyanın öhdəsindən gəlmək bacarığının qiymət-

ləndirməsi) mühüm rol oynayır. B. tədrisdə müşahidənin və *təqlidin* rolunu qeyd edir, çünki bunların sayəsində insan aqressiya, seksual davranış və emosional reaksiyavermə kimi çoxsaylı sosial reaksiyaları mənimsəyir. B. o cümlədən qeyd edir ki, ataları müvafiq davranış nümayiş etdirən uşaqlarda, eləcə də aqressivlik təzahürləri nümayiş olunan filmlərə və təproqramlara baxanlarda aqressiv davranış inkişaf edir.

**Əsərləri:** Social foundations of thought and action; a social cognitive theory. N. Y., 1986; Теория социального научения. СПб., 2000; Подструктурная агрессия: Изучение влияния воспитания и семейных отношений. М., 2000 (R. Uolterslə birlikdə).

**BANERCİ** Sürendranath (10.11.1848, Kəlkətə – 6.8.1925, Barrakpur) – Hindistan siyasi xadimi. Kəlkətə Un-tini bitirmişdir (1868). Müstəmləkə idarəsində çalışmış, işdən azad edildikdən sonra pedaqoji fəaliyyət göstərmiş, təbliğatla məşğul olmuşdur. 1876 ildə benqal milliyətçilərinin ilk ictimai-siyasi təşkilatlarından olan Hindistan Assosiasiyasını yaratmışdır. Müstəqillik uğrunda kütləvi və zorakı mübarizə üsullarının əleyhinə çıxmışdır. *Hindistan Milli Konqresinin* (1885) təsisçilərindən biri, onun liberal, mötədil qanadının lideri olmuşdur. 1921 ildə rıtsar adına layiq görülmüş və Benqaliyada yerli özünüidarə naziri vəzifəsinə təyin edilmişdir.

**BANF** (Banff) – Kanadada, Alberta əyalətində şəhər. Əh. 7,5 min (2005). Qayalı

dağların ş. yamacında, 1383 m yüksəklikdə, Kalqari ş.-ndən şm.-q.-də, *Banf Milli Parkı* ərazisində yerləşir. Balneoloji-iqlim kurortudur. Əsas təbii müalicə amilləri dağ iqlimi və sulfidli termal su mənbələridir. Ürək-damar sistemi, tənəffüs orqanları, oynaqlar, sinir sisteminin funksional pozuntuları və s. müalicə olunur. İstirahət, turizm və qış idmanı mərkəzidir.

**BANF MİLLİ PARKI** – Kanadada, Alberta əyaləti ərazisində ilk milli park. Sah. 664,1 min ha. 1885 ildə yaradılmışdır. Tipik Qayalı dağlar landşaftı (hünd. 1400–3600 m), buzlaqlar, göllər, iynəyarpaqlı meşələr, Alp çəmənləri var. Faunası: puma, qrizli, qaraqyruqlu maral, aqquyruqlu maral, nəcib maral (vapiti), qar keçisi, qar qoyunu və s.; 185-dən çox quş növü var. Turizm inkişaf etmişdir. Banff balneoloji və Leyk-Luiz iqlim kurortları B.M.P. ərazisindədir.

**BÁNGER VAHƏSİ** (Bunger Hills) – Antarktida sahilində, Uilks Torpağının qərb hissəsində buzdan azad sahə. 65°58′–66°20′ c.e.-ləri və 100°28′–101°20′ ş.u.-ları arasındadır. Dənizdən Şekilton şelf buzlağı ilə ayrılır. Sah. 450 km<sup>2</sup>. Relyefi alçaq təpəlikdir. Şirin və şorsulu göllər var. Ən böyüyü Fiqurnoye gölüdür (uz. 25 km, dərinliyi 135 m-ədək). 1947 ildə Amerika təyyarəçisi A. Banger tərəfindən kəşf edilmişdir.

**BANGİ** (Bangui) – MAR-ın paytaxtı; müstəqil inz. vahid əmələ gətirir. Əh. 542,4 min (2005); MAR-ın şəhər əhalisinin təq. 40%-i). Ölkənin c.-unda, Ubanqi (Konqonun qolu) çayının sağ sahilindədir. Avtomobil yolları qovşağı. Beynəlxalq aeroport. Çay portu (MAR-ın və qismən Çad Resp.-nin xarici ticarət dövryyəsinə xidmət edir).

1889 ildə fransız istehkamı kimi salınmışdır; 1914–58 illərdə Fransanın Ubanqi-Şari koloniyasının, 1958 ildən Fransa Birliyinin tərkibində muxtar resp.-nin inzibati mərkəzi, 1960 ildən müstəqil resp.-nin paytaxtıdır. Şəhər müasir Avropa üslubunda inşa edilən hissəyə və Afrika məhəllələrinə ayrılır. B.-nin mərkəzi hissəsində hökumət idarələri və inzibati binalar, ticarət nümayəndəlikləri, qərb hissəsində ticarət məhəllələri, cənub hissəsində isə sənaye r-nları yerləşir. Keçmiş fransız istehkamının qalıqları, Notr-Dam kilsəsi (19 əsrin sonu – 20 əsrin əvvəli) saxlanılmışdır. Milli diyarşünaslıq muzeyi (1964), ölkənin tarixi keçmişinə dair abidələr, məişət əşyaları, musiqi alətləri muzeyi; incəsənət və sənətkarlıq

milli mərkəzi (1975); un-t (1969 ildən), altı un-t, o cümlədən politexnik və k.t.; Paster ad. un-t (1961 ildən), inkişaf məqsədləri üçün un-t kimi elmi tədqiqat mərkəzləri var.

Yeyinti, ağac emalı, yüngül (o cümlədən pambıq parça kombinatı) və metal emalı sənayesi müəssisələri fəaliyyət göstərir; motosiklyığma və velosipedyığma, sabun, tütün məmulatları istehsalı.

**BANGİKİMİLƏR** (Bangiophyceae) – qırmızı yosunlar sinfi. Təkhüceyrəli, çoxhüceyrəli (sapşəkili, lövhəşəkili) və koloniya halında yaşayan formaları vardır. Qeyri-cinsi (təkhüceyrələrdə sadə bölünməklə, çoxhüceyrələrdə monosporlarla) və cinsi (bir sıra çoxhüceyrəli B.-də; bunun üçün sporəmələgətirən toxuma olan qonimoblast əmələ gəlmədən ziqotanın birbaşa cücərməsi səciyyəvidir) yolla çoxalır. 5 sırası, 20-ədək cinsi və 100-ədək növü məlumdur. B. şirinsu, quru və dəniz orqanizmləridir; dənizlərin sahilboyu zonasında sinfin ən yüksək təşkil olunmuş nümayəndələri (məs., *porfirra*) yaşayır.

**BÁNGİLƏR** – bax *Nqalalar*.

**BANİSTAN** – Şirvan zonasında qoyun sürüsünün qışlaqda saxlanması üçün tikili. Qamış, ağac və daşdan tikilir, üstü çatmalı, bəzən isə açıq olur. B. növ tikililər Qarabağda və n a, Balakən və Qaxda g ə m ə r o, g ə m ə r ə, Quba və Xaçmazda q a z m a, Lənkəran zonasında isə k ü m adlanır.

**BANİN** – bax *Ümmülhanu*.

**BANİÓNİS** (Banönis) Donatas (d.28.4.1924, Kaunas) – Litva aktyoru. SSRİ xalq artisti (1974). SSRİ Dövlət mükafatı laureatı (1967, 1977). Litva SSR Dövlət mükafatı laureatı (1969). B. 1984 ildə Litva Konservatoriyasının aktyorluq fakültəsini bitirmişdir. 1941–2000 illərdə Panevejis Dram Teatrının aktyoru olmuşdur (1980–84 illərdə baş rej., 1984–88 illərdə bədii rəhbər və direktor); 100-dən çox rol oynamışdır: Lomen (“Kommivoyajorun ölümü”, A. Miller), Davidov (“Oyanmış torpaq”, M. Şoloxov), Norman (“Qızıl göldə”, E. Tompson), Tesman (“Qedda Qabler”, H. İbsen), Edqar (“Ölüm rəqsi”, A. Strindberq) və b. B. 1959 ildən kinoya çəkilib: “Heç kəs ölmək istə-



Bangi şəhərindən görünüş.

mirdi” (1965, rej. B. Jalakyaviçyus), “Sakit mövsüm” (1968, rej. S. Kuliş), “Qoyya” (1971, rej. K. Volf), “Solyaris” (1972, rej. A. Tarkovski), “Kəşf” (1973, rej. B. Xalzanov), “Mister Mak-Kinlinin qaçması” (1976, rej. M. Şveytser), “Beethoven” (1976, rej. X. Zeyeman) və s. B.-in yaratdığı obrazlar psixoloji dərinliyi, təsirliliyi və plastikliyi ilə fərqlənir.

**BANİŞEVSKİ** Anatoli Andreyeviç (23.2.1946, Bakı – 9.12.1997, Bakı) – Azərbaycan idmançısı, futbol üzrə beynəlxalq dərəcəli idman ustası (1966), əməkdar idman ustası (1991). SSRİ və dünya çempionatının buruncu (1966), Avropa çempionatının gümüş (1972) mükafatçısı. 1963–78 illərdə (fəsillərlə) “Neftçi” (Bakı) komandasında çıxış etmişdir. SSRİ çempionatlarında 211. SSRİ yığma komandasının heyətində (1965–68, 1971–72) 50 görüş keçirmişdir. “Neftçi” komandasının (1981–82) məşqçisi, “Avtomobilçi” (Mingəçevir, 1984–87), “Kəpəz” (Gəncə, 1988) komandalrının və Burkina-Fasonun gənclərdən ibarət yığma komandasının baş məşqçisi olmuşdur (1987–88).

**BANİVALAR** – Braziliya (İsana çayı, Riu-Neqru çayının sağ qolu), Kolumbiya (Quayniya çayı) və Venesuelada (Amasonas ştatı) hindi aravak (bax *Ara-*

*vaklar*) xalqları qrupu. Ümumi sayları 4 min nəfərdən çoxdur (2000). 1960-cı illərin sonlarından B. Kolumbiyadan Venesuelaya miqrasiyası başlamışdır. Böyük monqol irqinin Amerika qoluna mənsubdurlar. Maypure yarımqrupuna daxil olan dillərdə danışirlər. Dialektləri: bani-va, yaxud abane və kirubba. Portuqal və ispan dilləri də yayılmışdır. Braziliyada tupi dilindən istifadə olunur. Yazıları 20 əsrdə latın qrafikası əsasında. Venesuelada yaşayan B. ənənəvi etiqadlarını saxlayırlar. digərləri xristiandır.

1725 ildən portuqallarla təmasdadırlar. Ənənəvi mədəniyyətləri şərq *tukanoları* yaxındır. Əsas məşğuliyyətləri qırılıb-yandırılmış ərazilərdə toxa əkinçiliyi (əsasən acı maniok) və balıqçılıqdır. Ovçuluq və yığıcılıq daha az əhəmiyyət daşıyır. Sənətkarlıq sahələri – toxuma, həndəsi naxışlarla bəzədilmiş rəngli keramik məmulatın, oyma qayıqların (uba), taxta skamyaların və s. hazırlanmasıdır. Ənənəvi yaşayış evləri düzbucaqlı planda tikilmiş, arxa hissəsi dairəvi, damı ikiyamaclı, fasadı isə həndəsi ornamentlərlə bəzədilmiş icma evidir (maloka). B. iyirmi ataxətli totem qəbiləyə bölünürlər. Nikah patrilokaldır. Venesuelada yaşayan B.-da ənənəvi mədəniyyət, mifologiya, gizli kişi mərasimləri, şamanizm saxlanılır. Braziliya və Kolumbiyada yaşayanlar isə xristianlaşdırılmış və assimilyasiyaya məruz qalmışlar.

**BANJUL**, Banjul – Qambiya Resp.-nin paytaxtı, Banjul mahalının inz. m. Əh. 34,6 min (2005). Qambiya çayının





mənsəbindədir. Dəniz və çay portu; Qambiya çayından bərə keçidi. Beynəlxalq aeroport.

1816 ildə salınmış, 1973 ilədək Basterst (şəhərin əsasını qoymuş ingilis qrafı Basterstin adı ilə) adlanmışdır. 1843–66, 1888–1963 illərdə B. Britaniyanın Qambiya koloniyasının, 1963 ildən özünüidaredən Qambiya ərazisinin inz. m., 1965 ildən müstəqil dövlətin paytaxtıdır. B.-un mərkəzi hissəsində Avropa üslubunda müasir tikililər, şəhər ətrafında ənənəvi Afrika evləri yerləşir. Milli kitabxana (1985; əsası 1946 ildə qoyulmuşdur), Milli muzey (1962); Ornitologiya cəmiyyəti (1974 ildən) fəaliyyət göstərir.

Yeyinti (palma yağı, balıq konservləri, pivə istehsalı; araxis, ət, tərəvəz, meyvə və emalı), yüngül, ağac emalı, mebel, poliqrafiya sənayesi müəssisələri; gəmi təmiri tərsanələri var.

**BANK** (fr. banque, ital. banca – sərraf skamyası, dükanı) – nağd və nağdsız formada tədiyə dövriyyəsinə tənzimləyən pul-kredit institutu. B.-in fəaliyyəti mübadilə, pul dövriyyəsi və kredit sferasında cəmləşmişdir. İqtisadi münasibətlərin tərəflərindən biri kimi B. həmişə ya kollektiv kreditor, ya da kollektiv borcalan qismində çıxış edir. B.-da iqtisadi subyektlərin sərbəst pul vəsaitləri və kapitalı akumulasiya olunur, ictimai tələbatların ödənilməsinə yönəldilən resurların konsentrasiyası baş verir.

İqtisadi-təşkilati baxımdan B.-in strukturu dörd blokdan ibarətdir. Birinci blok B.-in özünün və əsasən, cəlb olunmuş vəsaitlərin bazasında formalaşdırılan bank kapitalıdır. B.-in stabilliyini müəyyən edən bank kapitalı sənaye və ticarət kapitalının ayrıca hissəsidir; o yalnız hərəkətdə mövcuddur və onun köməyi ilə hansısa iqtisadi subyektlərin sərbəst olan vəsaitləri digər subyektlərə ötürülərək onların çoxtərəfli ehtiyaclarını ödəyir. Kapitalın hərəkətinin fasiləsizliyi B.-in gəlirliliyini, rəqabətə davamlılığını və bazar dəyərini artırır. İkinci blok peşəkar biliklərə və B. əməliyyatlarının aparılması təcrübəsinə malik olan mütəxəssislər – xüsusi qrup insanlardır. B. texnikası, binaları, kommunikasiyaları və informasiya bazasından ibarət olan üçüncü (istehsal) blokun vəsaitlə kapitalın hərəkətini təşkil edən B. heyəti müəssisə və vətəndaşlara xidmətlər göstərir. Dördüncü blok *bank fəaliyyəti* təşkil edir ki, bu prosesdə pul formasında təqdim olunan xidmətlərdən ibarət spesifik bank məhsulu yaradılır. Mikrosviyyədə bu xidmətlər B.-in müş-

tərilərinin kreditləşdirilməsi, onlara hesablaşma-kassa xidmətlərinin göstərilməsi, depozitlərin qəbulu və digər əməliyyatlardan ibarətdir. B.-in yerinə yetirdiyi əməliyyatlar pul-kredit müəssisələrinin hesablarından və kassalarından keçən pul axınlarının idarə edilməsinə çevrilir.

Bir sıra ölkələrin, o cümlədən Azərb.-in qanunvericiliyinə əsasən hüquqi şəxs kimi çıxış edən B.-lar ümumilikdə üç növ bank əməliyyatı həyata keçirir: kredit, depozit və hesablaşma. Əslində isə B.-lar daha geniş əhatəli əməliyyatlar yerinə yetirdiyi üçün onların bank sisteminin elementləri kimi müxtəlif növləri mövcuddur.

**T ə s n i f a t.** Funksional təyinatına görə B.-ları emissiya və kommersiya banklarına ayırmaq olar. Emissiya B.-lərinə bütün mərkəzi banklar aiddir və çox vaxt onları bu və ya digər ölkənin milli (ya xud dövlət) B.-ları adlandırırlar. Onların ümdə fəaliyyəti nağd pulların tədaviyə buraxılmasıdır. Mərkəzi banklar bilavasitə fərdi müştərilərə – hüquqi və fiziki şəxslərə xidmətlərin göstərilməsi ilə məşğul deyildir; bu işi B. qanunvericiliyi çərçivəsində kommersiya B.-ları həyata keçirir.

Əməliyyatların xarakterinə görə B.-lar universal və ixtisaslaşdırılmış olur. Universal B.-lar özlərinin fəaliyyət istiqamətindən asılı olmayaraq həm fiziki, həm də hüquqi şəxslərə bütün B. xidmətlərini göstərir. Universal B.-in hüquqi statusu hər bir ölkədə dəyişə bilər; bu daha çox onun üçün müəyyən olunmuş səlahiyyətlərdən asılıdır. Bir qayda olaraq, universal B.-lar qismində çoxsaylı bank əməliyyatlarını yerinə yetirməklə yanaşı, regionalarası və beynəlxalq iqtisadi münasibətlər sferasında fəaliyyət göstərən banklar çıxış edir. İxtisaslaşdırılmış B.-lar müəyyən növ əməliyyatlar yerinə yetirir; məs., ipoteka, xarici iqtisadi əlaqələr və digər sahələr üzrə. Dünya təcrübəsi göstərir ki, B.-lar həm universal, həm də ixtisaslaşma yönündə inkişaf edə bilər. Belə ki, Avropada (xüsusilə Almaniya və Fransada) universal B. tipi üstünlük təşkil edir, ixtisaslaşma daha çox ABŞ B.-ları üçün xarakterikdir.

İqtisadiyyat sahələrini əhatə etməsi baxımından B.-lar çoxsahəli, yaxud iqtisadiyyatın, əsasən, bir sahəsinə və ya alt-sahəsinə (məs., aviasiya, avtomobil, neft-kimya sənayesi, k. t.) xidmət göstərən B.-lar olur.

Mülkiyyət formasına görə dövlət, səhmdar, kooperativ, özəl və qarışıq banklar mövcuddur. Dövlət bankları çox vaxt emissiya bankları olur. Milli bank mə-

kanında xarici bankların fəaliyyətinə icazə verilir. Bir sıra ölkələrdə onların fəaliyyət miqyası məhdudlaşdırılmışdır, bəzilərində isə hədlər qoyulur.

Təşkil olunmanın hüquqi formasına görə B.-lar məhdud məsuliyyətli açıq və qapalı tipli cəmiyyətlərə ayrılır. Fəaliyyətinin sayı üzrə də B.-ları təsnif etmək olar. Xidmət sferasına görə regional, regionalarası, milli və beynəlxalq B.-lar olur. Əsasən, yerli regiona xidmət göstərən regional B.-lara bələdiyyə bankları aiddir. Fəaliyyət miqyasına görə kiçik, orta, iri B.-lar, bank konsorsiumları, banklararası birliklər olur. Bir sıra ölkələrdə kiçik kredit qurumları – borc-əmanət B.-ları, tikinti-əmanət kassaları, kredit kooperativləri və s. fəaliyyət göstərir.

Bank sistemində həmçinin xüsusi təyinatlı B.-lar və qeyri-bank kredit təşkilatları vardır. Xüsusi təyinatlı B.-lar icra orqanlarının göstərişinə əsasən müəyyən dövlət proqramları və layihələrinin maliyyələşdirməsinə həyata keçirən müvəkil B.-lardır. Qeyri-bank kredit təşkilatları B. statusuna malik deyildir, mərkəzi bankdan bütün bank əməliyyatlarının aparılması üçün lisenziya almır və buna görə də yalnız ayrı-ayrı əməliyyatları həyata keçirir.

**B.-ların funksiyaları** spesifik xarakter daşıyır və digər iqtisadi institutların funksiyalarından fərqlənir. B.-ların üç funksiyası fərqləndirilir. Onlardan birincisi vəsaitlərin akumulasiyasıdır: B. müvəqqəti sərbəst vəsaitləri toplayır; akumulasiya olunan pul resursları özünün deyil, digərlərinin ehtiyaclarının ödənilməsinə sərf edilir; akumulasiya olunan vəsaitlərə mülkiyyət hüququ ilkin kreditorda (bankın müştərisində) saxlanılır. B.-ların ikinci funksiyası pul tədaviyələrinin tənzimlənməsidir. Təcrübədə bu, bank əməliyyatları sayılan və qanunvericiliklə pul-kredit institutu kimi B.-a həvalə olunan əməliyyatlar kompleksinin vəsaitlə realizə edilir. Bu ona görə mümkün olur ki, B.-lar müxtəlif iqtisadi subyektlərin tədiyə dövriyyəsinin baş verdiyi mərkəzlərdir. B.-lardan pul axınları çıxır, pullar B.-larda cəmləşdirilir, pul vəsaitləri və kapital dövr edir. Hesablaşma sistemi, kreditləşmə, ödəniş vəsaitlərinin emitentləşdirilməsi (buraxılması) nəticəsində istehsalın və tədaviyə tələbatına uyğun olaraq pul tədaviyə artır və ya azalır (tənzimlənir). B.-ların üçüncü funksiyası vasitəçilikdir. İqtisadi subyektlərin ödənişləri B.-lar vəsaitlə həyata keçirilir. Müştərilərin “arasında” olan

və onların tapşırığı ilə ödənişlər edən B.-lar vasitəçilik missiyasını yerinə yetirir. Bu funksiya həmçinin özünü onda göstərir ki, B.-lar vəsaitlə həm ayrı-ayrı iqtisadi subyektlərin, həm də bütünlükdə iqtisadiyyatın pul dövriyyəsi baş verir. İqtisadi həyatın mərkəzində olan B.-lar iqtisadiyyatın tələbatına uyğun şəkildə kapitalın həcmi, müddətini və istiqamətlərini transformasiya etmək (dəyişmək) imkanı qazanır. Təcrübədə bu funksiya geniş miqyasda iqtisadi subyektlərin qarşılıqlı fəaliyyətini və risklərin azaldılması təmin etməklə resursların transformasiyasını əks etdirir.

B.-ların əsas təyinatı sərbəst vəsaitlərin və kapitalın konsentrasiyasının təmin edilməsindən və pul dövriyyəsinin nizama salınmasından ibarətdir. B.-lar vəsaitlərin hərəkətinin ayrı-ayrı istiqamətlərini pul resurslarının nəhəng axınlarına konsentrasiya edir. Pul vəsaitlərinin sonrakı yenidən bölüşdürülməsi nəinki istehsalın fasiləsizliyini və məhsulların tədaviyələrinin təmin etməyə, həmçinin ümumilikdə təkrar istehsal prosesini sürətləndirməyə imkan verir. Hələ fəaliyyətlərinin erkən mərhələsində B.-lar pul vəsaitlərinin saxlanılmasını, daxili və xarici ticarət dövriyyəsinə onların hərəkətini (köçürmələri) təmin edir, bir ölkənin pul nişanlarının digər ölkələrin valyutasına dəyişilməsində sərraf qismində çıxış edirdi. Pul təsərrüfatının aparılmasının primitiv formalarından müasir informasiya şəbəkələrinin bazasında pul-kredit münasibətlərinin təşkilinə keçid əmtəə istehsalçıları arasında dövriyyə müddətini sürətləndirməyə və iqtisadi əlaqələri genişləndirməyə imkan yaradır.

Dünyada ən qədim B. Mesopotamiyadakı Qırmızı məbəd (eramızdan 3400–3200 il əvvəl) olmuşdur; burada kreditlərin hesabına dəfələrlə artırılmış xeyli miqdarda sərbəst maddi resurslar toplanırdı. Natural formada B. əməliyyatları həyata keçirilirdi, kahin-bankirlərdən savayı, iri torpaq sahibləri də bununla məşğul olurdu. Onların fəaliyyətlərinin miqyası Babilistan sülaləsinin dövründə (eramızdan 2000 il əvvəl) xüsusilə genişləndi. Bank əməliyyatlarının artması B.-in digər fəaliyyət növlərindən ayrılmasına səbəb oldu ki, bu da sonradan əsas fəaliyyət növü “pul ticarəti” olan xüsusi təsisatın yaranması ilə nəticələndi. Əmtəə mübadiləsinin inkişafı, pulun ixtira edilməsi B.-ların fəaliyyət dairəsini möhkəmləndirdi və genişləndirdi. Eramızın əvvəlindən yunan (trapezai) və Roma (meusae)

Dünyanın aparıcı banklarının reytingi (17.7.2004 il tarixinə)

№	Banklar	Aktivlər, mlrd. dollarla
1	“Mitsuho faynanşal qrup” (“Mizuho Financial Group”), Yaponiya	1285.471
2	“Sitiqrup” (Citigroup), ABŞ	1264.032
3	İsveçrə Birləşmiş Bankı (Union Bank of Switzerland), İsveçrə	1120.543
4	“Kredi aqrinol qrup” (“Credit Agricole Group”), Fransa	1105.378
5	“Eyc-Es-Bi-Si holdinq” (“HSBC Holding”), Böyük Britaniya	1034.216
6	“Doyçe Bank” (“Deutsche Bank”), Almaniya	1014.845
7	“BNP Pariba” (“BNP Paribas”), Fransa	986.982
8	“Mitsubişi Tokio faynanşal qrup” (“Mitsubishi Tokio Financial Group”), Yaponiya	974.950
9	“Sumitomo Mitsui faynanşal qrup” (“Sumitomo Mitsui Financial Group”), Yaponiya	950.445
10	Royal Bank of Scotland, Böyük Britaniya	806.207
11	Barklis Bank (Barclays Bank), Böyük Britaniya	781.298
12	“İsveçrə kredit qrupu” (“Credit Swiss Group”), İsveçrə	777.849
13	“Cey-Pi Morqan Çeyz end Ko” (“JP Morgan Chase and Co”), ABŞ	770.912
14	“Yu = Ef = Cey holdinq” (“UFJ Holding”), Yaponiya	759.631
15	Bank of Amerika (Bank of America Corp.), ABŞ	736.445
16	“Ay = En = Ci Bank” (ING Bank), Niderland	684.004
17	“Sosyete jeneral” (“Societe Generale”), Fransa	681.218
18	Ey=Bi=En AMRO Bank (ABN AMRO Bank), Niderland	667.636
19	“Eyc=Bi=Ou=Es” (“HBOS”), Böyük Britaniya	650.721
20	Çin Sənaye və Kommersiya Bankı (Industrial and Commercial Bank of China), Çin	637.829
21	Hipo-Feraynsbank (Hypo Vereinsbank), Almaniya	605.525
22	Drezderbank (Dresdnerbank), Almaniya	602.461
23	Fortis Bank, Belçika	536.482
24	“Rabobank qrup” (“Rabobank Group”), Niderland	509.352
25	Kommersbank (Commerzbank), Almaniya	481.921

Mənbə: “The Banker”, July, 2004.

B.-lərinin fəaliyyəti məlumdur. Quldarlıq və feodal cəmiyyətlərində sələmçi kredit xeyli inkişaf etdi. Orta əsrlərdə B. işinin inkişafı ilk növbədə Şimali İtaliyanın ticarət-sənaye şəhərlərində baş verirdi. B. işinin bir çox metodları ən çox 18–19 əsrlərdə Böyük Britaniyada inkişaf etmişdi. **Dünyada bankların inkişaf tendensiyaları.** İqtisadiyyatın beynəlmilləşmədən qloballaşmaya doğru inkişaf etməsi, həmçinin regional inteqrasiya prosesi bankların müasir inkişaf tendensiyasının əsaslarını müəyyən edir.

B. fəaliyyətinin liberallaşması banklar arasında rəqabəti kəskinləşdirir. Onların rəqabətə davamlılığının yüksəldilməsi məqsədilə kapitalın konsentrasiyası və mərkəzləşməsi güclənir və istehsal prosesində analoji prosesi qabaqlamış olur.

Ölkə B.-lərinin məcmu balansının iri bankların böyük hissəsi payına düşür. B. kartelləri, holdinqləri, sindikatları, konsorsiumları təşkil edilir. Ölkə xaricində saxlanmış filiallar şəbəkəsinə malik, universal tipli nəhəng beynəlxalq maliyyə-kredit kompleksləri olan transmilli banklar formalaşmışdır. Onlar dünya *maliyyə bazarını* inhisarlaşdırmaqla əməliyyatlarda öz şərtlərini diqtə edir və vahid strategiyaları həyata keçirirlər (bax Dünyanın aparıcı banklarının reytinginə). Birləşmələrin və sıxışdırılmaların nəticəsində bankların sayı azalmaqdadır (1990-cı illərdə bir sıra ölkələrdə 3–9%). Artmaqda olan rəqabətin təsiri ilə universal və ixtisaslaşdırılmış B.-lar arasındakı fərqlər silinir. Ölkələrin iri B.-lara oriyentasiyası regional, həmçinin kiçik və orta bank-



ların eyni zamanda inkişafı və hüquqi dəstəklənməsi ilə müşayiət olunur. Məs., Avstriyada 600 regional B.-dan hər biri baha başa gələn rəqabətdən yayınmaq üçün ixtisaslaşmaya malikdir. B. kapitalının hərəkətinin liberallaşmasının təsiri altında xarici bankların milli bank sisteminə daxil olması güclənir.

B.-ların rəqabətə davamlılığını gücləndirmək məqsədilə bank sisteminin restrukturizasiyası və modernləşdirilməsi aparılır. B. şəbəkəsi ixtisar olunur və təkmilləşdirilir. Məsrlərə qənaət edilməsi məqsədilə B.-ların daxili strukturu yenedən təşkil olunur. B.-lar öz inkişaf strategiyalarının uzunmüddətli (15 il müddətinə qədər) planlaşdırılmasını həyata keçirir; Planlaşdırılma hər il bank risklərinin səviyyəsinin optimallaşdırılması yolu ilə kifayət qədər resursların, kapitalın keyfiyyətinin, mənfəət həcmnin təmin olunması üçün dəqiqləşdirilir. B.-larda biznes-planlaşdırma bazar konyunkturasından asılı olaraq alternativ variantlar formasında işlənir.

B.-ların resurslarının çoxaldılması məqsədilə onların passivlərinin strukturu dəyişir; bu, qiymətli kağızların emissiyasını, fond və depozitar əməliyyatların (müş-tərilərin qiymətli kağızlarının saxlanması və xidmət göstərilməsi) həcmi artırmaq-la baş verir. Sekyuritizasiya (bank kreditlərinin ənənəvi formalarının müştərilərin-borcalanların öhdəlikləri ilə təmin olunmuş qiymətli kağızların buraxılışı ilə əvəzlənməsi) tendensiyaları güclənir.

Ölkə əhalisinin daha çox hissəsinə B. xidməti göstərmək məqsədilə bank infrastrukturunu inkişaf etdirilir. Məs., Almaniya-da 50 minə qədər B. şöbəsi (2000-ci illərin əvvəllərində əhali təqr. 81 mln. idi) fəaliyyət göstərir. Müştərilərin cəlb edilməsi üçün B. əməliyyatlarının, xidmət, məhsul növlərinin çeşidinin genişlənməsinə, onların keyfiyyətinə və etibarlılığına ciddi diqqət yetirilir. İri B.-lar “hər şey müştəri üçün” qaydasını onların hər birinə fərdi yanaşma prinsipi ilə eyni zamanda tətbiq edir. Müasir informasiya texnologiyalarının, internetin tətbiq olunması ilə yeni istiqamət – elektron bankinq (müş-tərilərə məsafədən xidmət göstərilməsi) inkişaf edir.

Müş-tərilərin B.-a olan etimadının yüksəldilməsi üçün onlara keyfiyyətli xidmətin göstərilməsinin əsas meyarları nəzərdə tutulmuşdur: müştəriyə bələd olmaq, onun biznesinə və şəxsi həyatına hörmətlə yanaşmaq, onun tələbini optimal dərəcədə ödəmək, ənənəvi B. konfi-

densiallığına riayət etmək. Lakin *bank sirri* hələ qədimdən mütləq deyildi, xüsusən də müasir şəraitdə, çünki informasiya texnologiyaları B.-ın hər bir müştərisi haqqında məlumat verməklə, onun yayılması riskini artırmış olur. Bundan əlavə, qanunvericilik hakimiyyət orqanlarına maliyyə sferasında cinayət işləri üzrə B.-lardan müəyyən informasiyanı tələb etmək hüququnu verir. FATF-a (Financial Action Task Force on Money Laundering – Çirkli pulların yuyulması ilə mübarizədə maliyyə tədbirlərini işləyib hazırlayan qrup) üzv-ölkələrini B.-ları şübhə doğuran əməliyyatların aşkarlanması, qarşısının alınması və onlar haqqında müvafiq orqanlara məlumat verilməsi, cinayət yolu ilə əldə olunmuş gəlirlərin leqallaşdırılmasına, terrorizmin maliyyələşdirilməsinə qarşı çıxmaq üzrə öhdəlik daşıyır. Qanunvericiliyin təkmilləşdirilməsi müştərinin və bankın reputasiyasının eyni şərtlərlə müdafiəsinə yönəldilmişdir.

*Avropa İttifaqında* (Aİ) regional iqtisadi inteqrasiya, İqtisadi və valyuta itti-faqının yaradılması, *avronun* dövriyyəyə buraxılması Aİ-nin formalaşan vahid maliyyə bazarında B. qanunvericiliyinin unifikasiyası, B.-ların fəaliyyətinin vahid qaydalarının tətbiqi ilə müşayiət olunur. Aİ-yə üzv-ölkələrin B.-larının vahid iqtisadi məkana inteqrasiyası strategiyası işlənib hazırlanır. B.-ların yeni rəqabət şərtlərinə adaptasiyası prosesi Avropa İttifaqı ölkələrinin milli və fəvqəlmilli maraqları arasında ziddiyyətlər ilə müşayiət olunur. Aİ-də *bank nəzarətinin* əsas qaydaları unifikasiya edilmişdir: B.-lar bank nəzarəti orqanının hər bir ölkədəki filialı qarşısında hesabat verməlidir. *Avropa Mərkəzi Bankında* konsultativ orqan kimi B.-ların fəaliyyətinin tənzimlənməsi üzrə Bank komissiyası fəaliyyət göstərir. Lakin Aİ-də vahid bank nəzarəti orqanı yoxdur; bu sferada milli maraqlar inteqrasiya maraqlarını üstələyir.

Əksər ölkələrdə B. nəzarətini müstəqil strukturlar, bəzilərində isə mərkəzi bank həyata keçirir. Müasir şəraitdə bank nəzarəti üzrə müstəqil orqanların yaradılması üstünlük təşkil edir, lakin onlar mərkəzi bankla əməkdaşlıq edir. Bank nəzarəti üzrə Bazel komitəsi (*Beynəlxalq Hesablaşmalar Bankı* nəzdində) dünya bank birliyinin tövsiyələrini işləyib hazırlayır; milli banklar ondan rəhbər vəsait kimi istifadə edir. Tövsiyələrə uyğun şəkildə B.-lar rəqabətin gücləndiyi şəraitdə risklərin idarəedilməsinin müasir metodlarını işləyib hazırlayır. Bununla əlaqə-

dar olaraq B.-ların fəaliyyətinin kəmiyyət və keyfiyyət göstəricilərinin təhlili əsasında xarici və daxili *auditə* ciddi diqqət yetirilir.

B.-ların *Beynəlxalq maliyyə hesabatlılığı standartlarına* keçmələri onların fəaliyyətinin şəffaflığı və etibarlılığını artırır. Qanunvericilik korporativ idarəetmə mədəniyyətinə, ədalətli rəqabət və peşə etikasını qaydalarına əməl edilməsini zəruri sayır. Bir sıra ölkələrdə (məs., İsveçrədə) qanun əsasında deyil, bankların “centlmen” rəziləşməsi formasında bankirin şərəf kodeksi qəbul edilmişdir; bu, bəzən qanundan daha güclü olur.

**BANK. i n f o r m a t i k a d a** – qarşılıqlı əlaqələndirilən və birlikdə istifadə olunan eyni tipli elementlər, vasitələr və qurğular toplusu. Verilənlərin mərkəzləşdirilmiş saxlanılmasını və kollektiv istifadəsini təmin edən *avtomatlaşdırılmış informasiya sistemi* verilənlər B.-ı, yaxud *informasiya B.-ı* adlanır. Buraya bir neçə *verilənlər bazası*, verilənlər bazasının sorğu kitabçası, *verilənlər bazasını idarəetmə sistemi*, həmçinin sorğular və tətbiqi proqramlar kitabxanası daxildir. Tərkibində verilənlərin axtarışı effektivliyinin yüksəldilməsini təmin edən biliklər bazası və (və ya) istifadəçiyə verilənlərə təbii və ya peşəyönlü dildə müraciət etməyə imkan verən intellektual interfeys olan verilənlər B.-ı intellektual verilənlər B.-ıdır. Proqram B.-ı mərkəzləşdirilmiş şəkildə istifadə edilən proqram və ya proqram paketləri məcmusudur; adətən, maqnit daşıyıcılarında bir və ya bir neçə kitabxana şəkildə qurulur.

**BANK AKTİVLƏRİ** – banka məxsus mülkiyyətin və maliyyə vəsaitlərinin (binələr, maşın və avadanlıq, material ehtiyatlar, əmanətlər, qiymətli kağızlar, investisiyalar və s.) məcmusu. Material və qeyri-material aktivlər mövcuddur. Aktivlərin növü, strukturu, dəyəri və yerləşdirilməsi bankın mühasibat balansında əks etdirilir.

**BANK BİLETLƏRİ** – bax *Banknotlar*.

**BANK DEPOZİTLƏRİ** – əmanətlər şəkildə müştərilər tərəfindən banka qoyulan pul vəsaitləri. Həmin vəsaitlərdən istifadə edən bank öz növbəsində müştəriyə depozit sazışında göstərilən faizləri ödəyir. Depozitlər pul vəsaitlərini banklara cəlb etmək üsullarından biridir.

**BANK ƏMƏLİYYATLARI** – pul vəsaitləri, qiymətli kağızlar və qiymətli metallar ilə kredit təsisatları tərəfindən xüsusi

icazə (lisenziya) əsasında həyata keçirilən kredit, hesablaşma, kassa və s. əməliyyatların toplusu. Bank fəaliyyətində aktiv (balansın aktivində əks olunan) və passiv (balansın passivində əks olunan) əməliyyatları aparılır.

Kommersiya bankının aktiv əməliyyatları, əsasən, borcların verilməsi, yaxud ödənilməsi zamanı həyata keçirilir və aşağıdakılardan ibarətdir: kredit əməliyyatları, səhmlərə, istiqrazlara və digər yüksək gəlirli qiymətli kağızlara qoyuluşlar (bank investisiyaları; adətən, uzun müddətə), kassa əməliyyatları (nağd pulların qəbulu, verilməsi və təkrar hesablanması), xarici valyuta ilə sövdələr.

**Passiv əməliyyatları** vasitəsilə bankların resursları formalaşdırılır. Onlar bankın özünün vəsaitlərindən və cəlb olunmuş vəsaitlərdən toplanılır. Bankın vəsaitləri (səhmdar kapitalı, ehtiyat kapitalı, bölüşdürülməmiş mənfəət) bank resurslarının yalnız az qismini təşkil edir. Onların əsas mənbəyi əmanətlərdir (depozitlər). Banklar resursları cari hesablara (tələb olunanadək) və müddətli əmanətlərə cəlb edir. Bank resurslarının cəlb edilməsinin mənbəyi həmçinin digər banklardan, o cümlədən mərkəzi bankdan borca götürülən və ya veksellərin təkrar hesablanması yolu ilə alınan vəsaitlər ola bilər. Bankların təkrar hesablanma əməliyyatları kommersiya veksellərinin təkrar hesablanmasına əsaslanan banklararası kredit əməliyyatlarıdır və banklar tərəfindən pul vəsaitlərinin səfərbər edilməsi üçün istifadə edilir. Bu zaman borcalan kimi çıxış edən bank öz portfelindən hər hansı şirkətə məxsus vekseli digər banka satır. Həmin bank öz növbəsində bazar faiz dərəcəsi üzrə hesablanmış *diskont* çıxılmaqla, vekselin məbləğini ödəyir. Özel banklar vekselləri həmçinin mərkəzi bankda təkrar hesablayır.

Aktiv və passiv əməliyyatların fərqləndirilməsi şərtidir, çünki onların əksər hissəsi həm aktiv, həm passiv üzrə əksini tapır. Məs., kreditin verilməsi zamanı (aktiv əməliyyat) borcun məbləği müştərinin hesablaşma hesabına daxil edilir (passiv əməliyyat).

Bundan əlavə, **etibarlı** – müştərilərin tapşırığı və onların mənafeələri nəzərə alınmaqla etibarlı şəxs hüququnda əmlakın idarəedilməsi və digər əməliyyatların yerinə yetirilməsi üzrə əməliyyatlar; **komissiya** – bank tərəfindən müştərinin tapşırığı və komissiya mükafatı ilə yerinə yetirilən əməliyyatlar; **əmtəə** –

əmtəələrin və əmtəə sənədlərinin girov qoyulması ilə bankların kredit verməsi, əmtəə-komissiya əməliyyatlarının yerinə yetirilməsi və əmtəələrin satışı; **köçürmə** – banklar müştərinin tapşırığı ilə müəyyən pul məbləğini müştərinin özünün, yaxud köçürmənin ünvanlandığı digər şəxsin alması üçün başqa şəhərə (ölkəyə) köçürməsi; **fond əməliyyatları** – qiymətli kağızlarla (səhmlər və istiqrazlarla): qiymətli kağızların girov qoyulması ilə kreditləşmə və banklar tərəfindən öz hesabına qiymətli kağızların alınması, dövlət borcu istiqrazlarının əldə edilməsi (bununla dövlət kreditləşdirilir), yeni buraxılmış, o cümlədən özünün qiymətli kağızlarının yerləşdirilməsi (banklar onları emitentlərdən alır və sonra sahiblər arasında yerləşdirir), müştərilərə məxsus qiymətli kağızların idarə edilməsi və onların saxlanması həyata keçirilir.

**BANK FƏALİYYƏTİ** – pul-kredit institutunun iqtisadi münasibətlər sferasında fəaliyyəti. Əmtəə-pul münasibətlərinin məzmunu və inkişaf səviyyəsi ilə müəyyən edilir. Banklar istehsal sferasında deyil, mübadilə sferasında işlədiyi üçün B.f. müəyyən xüsusiyyətlərə malikdir: bankların fəaliyyəti yaradılmış maddi nemətlərin yenedən bölüşdürülməsi (mübadiləsi) üzrə iqtisadi subyektlərin fəaliyyətini əks etdirir. Bankların fəaliyyətində ticarət (kommersiya) motivləri üstünlük təşkil edir. Maddi axınların hərəkətinə ifadə edən pul vəsaitlərinin mülkiyyətçisi olmayan bank onları “alır” və digər iqtisadi subyektlərə “satır”.

B.f. sahibkarlıq xarakteri daşıyır. Bankların sayəsində bir qrup iqtisadi subyektlərin fəaliyyətsiz kapitalı digər iqtisadi subyektlərdə işləməyə başlayır. Ayrı-ayrı iqtisadi subyektlər, sahələr, orazilər və ölkələr arasında kapitalı yenedən bölüşdürən banklar maddi, əmək və pul resurslarının məhsuldar hərəkətini gücləndirir və müxtəlif iqtisadi layihələrin həyata keçirilməsinə yardım edir. Həm emissiya, həm də kommersiya bankları əməliyyatları ödənişli əsaslar ilə həyata keçirir; verdikləri kreditlərin müqabilində onlar borc faizi, müştərilərinin tapşırığı ilə hesablaşma, kassa və digər əməliyyatlara görə isə müəyyən komissiya haqqı əldə edir.

İctimai maraqların realizə olunmasında iştirak etməklə B.f. iqtisadi və məhsuldar xarakter daşıyır. O, özündə maliyyə, mühasibatlıq və texniki fəndləri və üsulları ehtiva edir ki, bunların da mə-

musu bank xidmətləri və əməliyyatları texnologiyasını əmələ gətirir.

Banklar bank və qeyri-bank əməliyyatlarını həyata keçirir. Bank əməliyyatları pul-kredit institutu olan bankların bilavasitə mahiyyətindən irəli gəlir: pul vəsaitlərinin əmanət qismində cəlb olunması və onların qaytarılmaq şərti ilə yerləşdirilməsi, hesabın açılması və ondan ödənişlərin və s. aparılması. Bankın hüquqi statusunu müəyyən etməyən, lakin onun digər qurumlar ilə yanaşı yerinə yetirdiyi əməliyyatlar qeyri-bank əməliyyatlarına aid edilir. Məzmun etibarilə bank əməliyyatlarını iqtisadi, hüquqi, texniki və bankın daxili təhlükəsizliyinin təmin olunmasına (proteksionist, müdafiə) yönəlmiş əməliyyatlara ayırmaq olar. Müştərilərə nəzərən bank əməliyyatları birbaşa (bank öz vəsaitləri hesabına bu və ya digər layihəni maliyyələşdirir) və vasitəçi (təsərrüfat subyektləri arasında ödənişlər onların tapşırığı ilə vasitəçi kimi bank tərəfindən həyata keçirilir) ola bilər. Bank əməliyyatları həmçinin əsas (başlıca) və köməkçi, sadə və mürəkkəb, birdəfəlik (bir dəfə edilən) və çoxdəfəlik (təkrarlanan), fərdi və kollektiv, daxili və beynəlxalq və s. olur. Bu əməliyyatlar vahid qaydalar üzrə və yalnız *bank sistemi* çərçivəsində aparılır.

B.f. bankların uzunmüddətli fəaliyyəti ərzində işlənib hazırlanmış prinsiplərə əsaslanır. Ölkədə müəyyən edilmiş və kredit təşkilatlarının fəaliyyətini tənzimləyən qanunlara əməl olunması B.f.-nin əsas prinsiplərindən biridir; onlardan ən mühümü bankın və müştərinin qarşılıqlı maraqlı olması prinsipidir.

Müasir iqtisadi şəraitdə banklar səmərəli fəaliyyət prinsipini rəhbər tutur. Məs., kreditləşmə zamanı banklar, borcalanın qiymətləndirilməsi, kredit təminatı və digər məsələrdə bir sıra konkret tələblər irəli sürən rəşional kreditləşmə qaydasından istifadə edir. Bu, banklara fəaliyyətlərində itkilərdən yayınmağa imkan verir.

Ödənişli əsaslar prinsipi bank məhsulunun istehsalına sərf olunmuş vəsaiti kompensasiya etməyə və mənfəət götürməyə imkan verir. Yalnız müştəriyə edilən güzəşt kimi və pul-kredit müəssisəsinin gəlirlərinə hansısa əhəmiyyətli təsir göstərməyən ayrı-ayrı ikinci dərəcəli bank əməliyyatları ödənişsiz ola bilər.

B.f.-nin mühüm hissəsi bank işinin etik prinsipləridir. Belə ki, bankların peşə fəaliyyəti onların cəmiyyət, dövlət və vətəndaşlar qarşısında özlərinin vətən-



daşlıq və peşə borclarını dərk etməsi; *bank sirrini* təşkil edən məxfi informasiya və məlumatların qorunmasında mütləq etibarlılıqla yanaşı peşə fəaliyyətinin maksimum şəffaflığı; üzərinə götürdüyü öhdəliklərə qeyd-şərtsiz əməl etməsi və göstərdiyi xidmətlərin yüksək keyfiyyətinin təminatı; aparılan əməliyyatların ağılabatan riskliliyini təmin etməsi; öz işinin keyfiyyətinə və nəticəsinə görə tam məsuliyyət daşması və s. üzərində həyata keçirilir.

**BANK HESABLARI** – maliyyə və təsərrüfat fəaliyyəti haqqında sistemləşdirilmiş məlumat əldə etmək məqsədilə, kredit təşkilatları tərəfindən onların özünün və cəlb olunmuş vəsaitlərin uçotunu aparmaq üçün tətbiq edilən mühasibat uçotu hesabları.

Bütün B. h. müəyyən əlamətə görə birləşdirilir və məcmu etibarilə kredit təşkilatlarının mühasibat uçotu hesablarının planını təşkil edir. Hesablar planında aşağıdakı struktur qəbul olunmuşdur: fəsilər, bölmələr, altbölmələr, birinci sıra hesabları, ikinci sıra hesabları, analitik uçotun şəxsi hesabları. Hesablar planının tərkibinə balans hesabları, etibarlı idarə etmə hesabları, balansdankənar hesablar, təcili sövdələrin uçotu üzrə hesablar və depo hesabları daxildir. Bütün sadalanan hesablar aktiv və passiv hesablarına bölünür.

Passiv balans hesabları özünün və cəlb olunmuş vəsaitlərin uçotu üçün, aktiv hesabları isə onların yerləşdirilməsi üçün tətbiq edilir. Bütün balans hesabları birinci sıra hesablarına (iriləşdirilmiş, sintetik hesablar) və ikinci sıra hesablarına (detallaşdırıcı, analitik hesablar) bölünür. Birinci sıra hesabları 102-dən 705-ə qədər üç rəqəmlə işarə olunur. İkinci sıra hesabları beş rəqəmdən ibarətdir və birinci sıra hesabının nömrəsinə sağdan iki rəqəm əlavə etməklə qurulur. İkinci sıra balans hesabları yalnız passiv, yaxud yalnız aktiv ola bilər. Aktiv və passiv balans hesablarının sırası üzrə vəsaitlərin cəlb olunma və yerləşdirilmə müddətlərinə görə bölünməsi nəzərdə tutulmuşdur. Müddətlər üzrə müvafiq hesablara məbləğlər əməliyyatın həyata keçirilmə anında yazılır. Müddətlər sənədə (müqavilədə, qiymətli kağızda) göstərilən tarix üzrə deyil, əməliyyatın balans hesabı üzrə əks olunduğu tarixə görə müəyyən edilir.

Balans hesabları üzrə əməliyyatlar valyuta növünə görə deyil, əməliyyatın məzmunundan asılı olaraq əks etdirilir.

Kredit təşkilatları tərəfindən xarici valyutada aparılan əməliyyatlar müvafiq hesablar üzrə manatla qeyd olunur.

Bütün balans hesabları müştərilərə nəzərən bölünür. Müştərilərin təsnifatının əsasını rezidentlik əlamətləri (ölkədə daimi yaşayış, yaxud qeydiyyat), mülkiyyət və fəaliyyət növü formaları təşkil edir. Etibarlı idarəetmə hesabları bank müştərilərinin etibarlı əməliyyatlarının uçotu üçün nəzərdə tutulmuşdur. Bu hesablar üzrə ayrıca balans tərtib olunur.

Balansdankənar hesablar banklara saxlanılmaq, *inkasso*, yaxud komissiya üçün daxil olan qiymətli şeylərin və sənədlərin; ciddi hesabı aparılan blankların, özünün buraxdığı qiymətli kağızların blanklarının; kreditlərin verilməsi üzrə öhdəliklərin (istifadə edilməmiş limitlər, kredit xətləri); verilmiş və alınmış zəmanətlərin; girova alınmış və verilmiş əmlakın və s. uçotu üçün tətbiq edilir. Balansdankənar hesablarda müştərilərdən və kredit təşkilatlarından kreditlər və faizlər üzrə alınmamış borcların, həmçinin zərər kimi silinmiş borcların uçotu aparılır.

**BANK İNVESTİSİYALARI** – bankların öz resurslarını qiymətli kağızlarla və digər maliyyə aktivlərinə (məs., xarici valyutaya, qiymətli metallara) yerləşdirməsi. Bazar iqtisadiyyatı şəraitində B. i., bir qayda olaraq, dövlət istiqrazlarına, şirkətlərin səhmlərinə, istiqrazlarına və veksellərinə qoyulur. Qiymətli kağızların əldə edilməsinin məqsədi onların gələcəkdə təkrar satışı və ya uzunmüddətli kapital qoyuluşu ola bilər. İnterestsiz natiçəsində bank qiymətli kağızlar portfelinin sahibi olur. Bankın investisiya portfelinin formalaşması elə qurulur ki, riskləri minimuma endirməklə qoyuluşlar kiçik hissələrlə yerləşdirilsin və əlavə mənfəət əldə edilsin. Bankın investisiya siyasəti vəsaitlərin qoyuluşu üçün ən sərfəli olan qiymətli kağızlar dairəsinin müəyyənləşdirilməsindən, hər bir konkret vaxt müddətində investisiya portfeli strukturunun optimallaşdırılmasından ibarətdir.

**BANK KAPİTALI** – bax *Kapital*.

**BANK KOMİSYONU** – müvafiq bank əməliyyatlarına görə banka ayrılan xidmət haqqı; əqd məbləğinin müəyyən edilmiş faizini təşkil edir. B.k. vasitəçilik əməliyyatları üçün da verilir.

**BANK KREDİTİ** – pulun müvəqqəti istifadəyə verilməsinin əsas formalarından biri; bank (kreditor kimi) ilə həm fiziki, həm də hüquqi şəxs ola bilən borcalanlar arasında borc münasibətini ifadə edir. B. k. bankın özünün pul kapitalından,

yaxud cəlb olunmuş kapitaldan verilir və müddətli, qaytarılışlı və ödənişli şərtlər əsasında şirkətlərə, digər kommersiya banklarına, dövlətə, əhaliyə borcların verilməsi formasında həyata keçirilir. Kommersiya kreditindən kreditləşmənin obyektlərinə və subyektlərinə görə fərqlənir. B. k. zamanı kreditləşmə obyektinə kimi borc kapitalı, kommersiya kreditində isə əmtəə kapitalı çıxış edir. Fəaliyyətdə olan kapitalistlərdən başqa pul kapitalistləri də B. k. subyektləridir. Kredit əməliyyatlarını həyata keçirərkən, banklar müvəqqəti fəaliyyətsiz pul fondlarını fəaliyyətə cəlb etməklə istehsal, tədavül və istehlak proseslərini stimullaşdırır. Kreditləşmə zamanı bankda hesablaşma hesabının (valyuta ilə kreditləşmədə isə əlavə cari valyuta hesabının) olması, borcalanın maliyyə-iqtisadi vəziyyətinin stabilliyi, kreditin qaytarılması üzrə öhdəliklərin kifayət qədər təminatlılığı zəruridir.

Müddətlik üzrə bölünməsi asılı olaraq, B. k. qısamüddətli (bir il ərzində), ortamüddətli və uzunmüddətli ola bilər; xüsusi təcili B. k. növü də var: birinci tələb ilə ödənilən onkol krediti. Bu kredit növü banklar tərəfindən brokerlərə, dilərlərə və müştərilərə çox qısamüddətli ehtiyaclar üçün verilir və, adətən, birja ehtikarlığında istifadə olunur.

Kreditləşmənin spesifikasiyası ona əzəldən xas olan yüksək risk dərəcəsi ilə bağlıdır; bankın stabilliyi riskin idarəedilməsi keyfiyyətindən asılıdır. Bunun üçün, risklərin azaldılması məqsədilə, banklar borclar üzrə yarana biləcək itkilərə görə xüsusi ehtiyat formalaşdırır. Bankın kredit siyasəti ilə müəyyən olunur. Etibarlı müştəri-borcalanların, verilən borcların növlərinin seçilməsi, kreditləşmənin optimal təşkili, bankın faiz taktikası, borcalanın maliyyə imkanlarının (onun krediti ödəmə qabiliyyətinin) təhlili bu siyasətin əsas istiqamətləridir.

**BANK NƏZARƏTİ** – mərkəzi bank tərəfindən kommersiya banklarının və kredit təşkilatlarının fəaliyyətinə nəzarət. B. n.-nin məqsədi maliyyə stabilliyi, bank qanunvericiliyinə, normativ aktlara, o cümlədən icbari normativlərə riayət edilməsidir.

Əksər ölkələrdə, o cümlədən Azərbaycanda bank sisteminin stabilliyini, əmanətçilərin və kreditorların mənafələrini qoruyan, bank tənzimlənməsi və nəzarəti orqanı olan mərkəzi bankdır. Azərb. Resp.-nin Mərkəzi Bankı kredit təşkilatlarının cari fəaliyyətinə nəzarəti distansi-

ya sənədli nəzarəti və yerlərdə müfəttiş yoxlamaları formasında həyata keçirir. Distansiya nəzarətinin əsas məqsədi kredit təşkilatlarının qəbul etdiyi risklərin qiymətləndirilməsi, erkən mərhələdə onların fəaliyyətində problemlərin aşkar edilməsi və mənfəi tendensiyaların aradan qaldırılması üçün tədbirlərin görülməsidir. Yerlərdə keçirilən müfəttiş yoxlamaları kredit təşkilatının və onun filiallarının real maliyyə vəziyyətini müəyyən edir, kreditorların və əmanətçilərin mənafələri üçün təhlükə yaradan situasiyaları aşkar çıxarır, qüvvədə olan qanunvericiliyə riayət olunmasını yoxlayır. Pozuntular aşkar edildikdə, Azərb. Resp.-nin Mərkəzi Bankı həm qabaqlayıcı, həm də icbari xarakterli tədbirlər (məs., cərimənin alınması, icbari normativlərin dəyişdirilməsi, ayrı-ayrı bank əməliyyatlarının həyata keçirilməsinin qadağan olunması, müvəqqəti administrasiyanın təyin edilməsi, lisenziyanın ləğvi) görə bilər.

**"BANK OF AMERIKA"** (ing. Bank of America) – dünyanın ən böyük kommersiya maliyyə təşkilatlarından biri; aktivlərinin sayına görə ABŞ-da ən iri bank holdinqi şirkətlərindəndir. *"Forbes"* jurnalının versiyasına görə dünyanın ən iri şirkətləri arasında 3-cü yerdədir. İtalyan A. Cannini tərəfindən 1904 ildə San-Fransiskoda "Bank of İtaliya" adı altında yaradılmışdır. İndiki adını 1930 ildə "Bank of Amerika of Kaliforniya" bankı ilə birləşdikdən sonra almışdır. Mənzil-qərarqahı San-Fransiskoda yerləşir və fəaliyyətinin mühüm hissəsi Kaliforniyada cəmləşmişdir. Bank ABŞ sənayesini və k.t.-ni maliyyələşdirir, ölkənin ipoteka bazarında və pul ehtiyatı sahəsində aparıcı mövqe tutur. Bank xarici borcların yerləşdirilməsində də böyük rol oynayır. Nyu-Yorkda, İtaliyada törəmə bankları var; dünyanın bir çox ölkəsində kredit müəssisələrinin işində iştirak edir. Bankın aktivləri 2,264 trln. ABŞ dolları, xalis gəliri 2,238 mlrd. ABŞ dolları təşkil etmişdir; 288 min əməkdaşı var (2010).

**BANK PLASTİK KARTLARI** – nağdsız hesablaşmaların adlı aləti; sahibinə əmtəə və ya xidmətlərin alışı ödəməyə, yaxud bank bölmələrindən və *bankomatlardan* nağd pul almağa imkan verir. B.p.k. ödəniş dövryyəsinin pərakəndə sektorunda hesablaşma əməliyyatlarının avtomatlaşdırılmasının ən mühüm vasitələrindən biridir.

Bank kredit kartlarını ilk dəfə Nyu-Yorkdakı Fletbuş Milli Bankının isteh-

lak krediti üzrə mütəxəssisi C.S. Biggins tətbiq etmişdir. Onun 1946 ildə reallaşdırdığı kredit sxemi üzrə banklar tərəfindən müştərilərə verilən qəbzlər mağazalarda ödəniş əvəzinə qəbul edilirdi. Sonradan banka təhvil verilən qəbzlər alıcıların hesablarından ödənilirdi.

Bank plastik kartı bankdakı xüsusi kart hesabına çıxış imkanı verən, üzərində maqnit zolağı və ya mikrosxem quraşdırılmış plastik lövhədir. B.p.k. bank hesabının idarəedilməsinə çıxış imkanı verən universal ödəniş alətidir. Kart bir və ya bir neçə hesabı idarəetməyə imkan verir, müəyyən müddətə buraxılır və onun istifadə qaydası kart sahibi və bank-emitent qarşılıqlı öhdəlikləri ilə rəqləmlənir. Müştərinin bank hesabında qalıq vəsaitdən artıq məbləğdən istifadə etmək imkanlarından asılı olaraq, B.p.k. kredit və debet kartlarına, həmçinin çek zəmanət kartlarına bölünür.

Kredit kartı kredit müəssisəsi tərəfindən buraxılır və kart sahibinin həmin müəssisədəki mövcud hesabından əlavə bərpəolunan kredit almaq imkanlarını nəzərdə tutur. İlk qeyri-bank kredit kartları ABŞ-da istehlak kreditləşməsinin sürətli inkişafı ilə əlaqədar yaranmışdır. 1914 ildə bəzi mağazalar özlərinin ən varlı daimi müştərilərinə xüsusi kartlar verməyə başladı. Sonrakı illərdə maliyyə kredit sxeminin aylıq min. borc ödənişləri, möhlət müddəti, yəni faizsiz kreditləşmə kimi elementləri meydana gəldi. Kredit kartları öz sahibinə əmtəə alarkən kreditdən istifadə etməyə imkan verir. Kredit kartının sahibinin əvəzinə ticarət müəssisəsi ilə hesablaşmanı, faktiki olaraq, kart sahibinin hesabından ödənişi alanın hesabına vəsaitin köçürülməsi yolu ilə kartı verən müəssisə həyata keçirir.

Turizm və əyləncə kartları (ing. travel and entertainment cards) bu sferada xidmətlərin göstərilməsində ixtisaslaşmış qeyri-bank şirkətləri, məs., "Amerikan Ekspress" ("American Express"), "Diners Klub" ("Diners Club") tərəfindən buraxılır. Onlar əmtəə və xidmətlərin ödənişi üçün qəbul edilir, həmçinin sahiblərinə aviabiletlərin, mehmanxana nömrələrinin bronlaşdırılmasında, həyatlarının sığortalanmasında və s. imtiyazlar verir.

Debet plastik kartı kart sahibinin cari hesabına bağlıdır; bu tip kartları yalnız hesabda olan məbləğ hüdudlarında istifadə etmək mümkündür. Debet kartları avtomatik kredit veril-

məsini nəzərdə tutmur. Bank avtomatları üçün kartlar debet kartlarının bir növüdür və sahibinə banklarda, mağazalarda, vağzalarda və digər yerlərdə quraşdırılmış xüsusi avtomatik qurğular vasitəsilə öz hesabındakı qalıq vəsait həcmində nağd pul əldə etməyə imkan verir. Belə kartın sahibi istirahət və bayram günlərində sutkanın istənilən vaxtı pul əldə edə bilər; bunun üçün onun öz bank bölməsinə getməsinə ehtiyac yoxdur. Ticarət məntəqələrində terminallar vasitəsilə alış üçün debet kartları onun sahibinin çek və ya əmanət hesabı ilə bağlıdır və ticarət məntəqəsində quraşdırılmış və elektron rabitə sistemləri üzrə hər bir əməliyyat haqqında məlumatların avtorizasiyası, yazılış və ötürülməsi üçün nəzərdə tutulmuş qurğular vasitəsilə xidmət olunur. Terminallar kartlara xidmət üzrə əməliyyatları avtomatlaşdırmağa və xidmət müddətini xeyli qısaltmağa imkan verir.

Çek zəmanət kartlarını plastik kartların xüsusi növü kimi ayırır. İlk olaraq onlar çek təqdim edən identifikasiyasını həyata keçirir və kartdakı limit həddində çek üzrə ödənişə zəmanət verirdi. Hazırda bu kartların xeyli hissəsi bankomatlardan nağd pulun alınması üçün istifadə oluna bilər, yəni bank avtomatları üçün kart funksiyasını yerinə yetirir.

B.p.k. ilə köçürmə, bankomatdan pul çıxarılması, əmtəə və xidmətlərin alışına görə nağdsız hesablaşma əməliyyatları üçün bank tərəfindən komissiya tutulur.

Kartlardan istifadə edilməsi banklara müştərilərin cəlb olunmasında və xidmətlərin göstərilməsində məkan məhdudiyətlərini aradan qaldırmağa imkan verir. B.p.k.-nin sahibləri üçün onların cəlb edilməsi istifadənin rahatlığı, mobilliyi, əmanətlərin saxlanması və etibarlılığı, güzəşt və xidmət zəmanətlərini əldə etmək imkanları ilə şərtlənir.

B.p.k.-nin yayılmasında dövlət də maraqlıdır; belə ki, bununla pulların hərəkətinin uçotu sadələşir və nağd pulların iştirakı ilə hesablaşmalar azalır.

**BANK SİRRİ** – kredit təşkilatının, onun işçilərinin müştərilər və müxbirlər, onların hesabları və əmanətləri, həmçinin müştərilər tərəfindən aparılan əməliyyatlar haqqında məlumatı yaymamağa dair öhdəliyi; *kommersiya sirri* növü. Səhmdar bankları tərəfindən balanslarının dərc edilməsi B.s.-ni istisna etmir; belə ki, bank əməliyyatları haqqında məlumatlar, adətən, ən ümumi formada verilir və banklar tərəfindən aparılmış konkret







ranları aradan qaldıra bilər. Bank məktəbi, əksinə, B.-in tədaviyünün elastikliyi artırmaq və iqtisadiyyatın inkişafı üçün kreditləri ucuzlaşdırmaq məqsədilə veksəl təminatını müdafiə edirdi. Bu nəzəri mübahisə, təminatlı emissiya həddi, eləcə də veksəl təminatı (60–75%) ilə qızıl (25–40%) təminatı arasında fərqli nisbət müəyyən edilmiş bir sıra ölkənin emissiya qanunvericiliyinə təsir göstərdi. Pul məktəbinin təsiri ilə B. Britaniyada vaxtaşırı iqtisadi böhranları kəskinləşdirən və ölkədə pul çatışmazlığına səbəb olan Robert Pil qanunu (1844) qəbul edildi.

Qızıl standartının tam ləğvindən sonra 1929–33 illərin dünya iqtisadi böhranı şəraitində B.-in qızıla dəyişdirilməsi bütün ölkələrdə (B. Britaniyada – 1931, ABŞ-da – 1933, Fransada – 1936) dayandırıldı. İkinci dünya müharibəsində aparıcı ölkələr öz valyutalarının qızıla konversiya edilməsini ancaq beynəlxalq hesablama sahəsində dəstəkləyirdi. 1944 ildən *Bretton-Vud valyuta sistemi* çərçivəsində yalnız ABŞ xarici mərkəzi banklara öz dollar avuarlarını (hesablarını) Amerika xəzinədarlığında qızılın rəsmi qiymətinə uyğun qızıla konversiya etməyə icazə vermişdi, lakin 1971 ildə dolların böhranı şəraitində bu razılaşmadan imtina etmişdi. Bütün ölkələr 1970-ci illərin əvvəlində, Rusiya isə 1992 ildə B.-in qızıl tərkibini ləğv etdi.

B.-in veksəl təminatının keyfiyyəti tədricən pisləşirdi, çünki bütün veksellər əmtəə sövdələri ilə əlaqəli deyildi və deməli, B.-in mərkəzi banka qaytarılmasını təmin etmirdi. B.-in emissiyasının genişlənməsi ilə onların təminatı əsasən, dövlət qiymətli kağızları oldu. Bununla əlaqədar olaraq B., kredit pulların xarici əlamətlərini saxlasa da, *kağız pullara* çevrildi.

Banqalor sarayı.



B.-in təminatı kimi, mərkəzi bankın portfelinə yeni hesablanmış veksellər (bu əməliyyat istifadə edilən ölkələrdə) və rəsmi valyuta-qızıl ehtiyatları (onların artımı ilə B.-in emissiyası bütün ölkələrdə həyata keçirilir) da istifadə olunur.

Müasir B.-in emissiyası, dövlət tənzimlənməsinin obyektı olaraq, ölkənin rəsmən pulun alıcılıq qabiliyyətinin saxlanılmasına və pul, o cümlədən banknot tədaviyünün stabilliyinə yönələn pul-kredit siyasətinin vəzifələrindən asılıdır.

B., xırda pullar (1%) da daxil olmaqla, nağd pul tədaviyünün əsas elementidir (99%). Lakin məcmu pul kütləsində nağd pulların payı xeyli azalmışdır (inkişaf etmiş ölkələrdə 7–8%, Rusiyada 35% səviyyəsindədir). İqtisadiyyatda struktur dəyişiklikləri aparıldıqca, bank məlumat texnologiyaları təkmilləşdikcə pulun funksional formaları (o cümlədən nağdsız və elektron) inkişaf edir. Lakin onlar bir sıra ölkədə pərakəndə ticarətdə və əmanətlərin saxlanması üçün ənənəvi olaraq istifadə edilən milli pulun unifikasiya edilmiş forması kimi nağd B.-in tədaviyünü istisna etmir.

*Əd.: Денежное обращение и кредит при капитализме / Под ред. Л.Н. Красавиной, 3-е изд. М., 1989; Долан Э. Кэмпбелл К., Кэмпбелл Р. Деньги. банковское дело и денежно-кредитная политика. М.: Л., 1991.*

**BANKOMAT** – özünəxidmət rejimində nağd vəsaitlərlə əməliyyatları yerinə yetirmək üçün texniki və proqram qurğuları məcmusu. B.-dən istifadə *bank plastik kartları* vasitəsilə mümkündür. B. nağd pul vəsaitlərinin verilməsi və qəbulu, bank kartı ilə aparılan əməliyyat barədə sənədlərin hazırlanması, hesab barədə məlumatların təqdimi və s. əməliyyatları yerinə yetirir. Processor, display, klaviya-

tura və informasiyanı kartdan oxuyan qurğu ilə təchiz edilir. Bina daxilində və küçədə quraşdırılan B. növləri var. Müasir B.-ların satışı və quraşdırılması üçün ilk müqavilə 1969 ildə bağlanmışdır. İlk küçə B.-i Nyu-Yorkda quraşdırılmışdır. Nağd vəsaitlərin verilməsi əməliyyatlarına kartın daxil edilməsi barədə təklif, müştəri ilə ünsiyyət dilinin seçilməsi barədə sorğu, fərdi identifikasiya nömrəsinin daxil edilməsi, tələb edilən məbləğin seçilməsi və ya daxil edilməsi, pul vəsaiti və kartın verilməsi, çekin çapı əməliyyatları daxildir. Əməliyyatların sürətlə və rahat aparılması, şəbəkə ilə birləşmə sayəsində B.-a girişin sadəliyi onun müştəri üçün üstün cəhətləridir. B.-ların tətbiqi banklarda əməliyyat məsrəflərini və işçilərin sayını azaldır, yeni bölmələrin açılması zərurətini aradan qaldırır, bununla da mənfəəti artırmağa imkan verir.

**BANKROTLUQ** – bax *Müflisləşmə*.

**BANKS** – Kanada Arktika arxipelaqının q.-ində ada. Kanada ərazisinin bir hissəsi. Sah. 64 min  $km^2$ . Səthi düzənlik və alçaq dağlıqdır. Hünd. 762 m-ədək. bitkisi tundra tiplidir. Əsas yayayış məntəqəsi Saks-Harbordur. 1819 ildə kəşf olunmuşdur. Adanın şm.-da *Olavik Milli Parkı* yerləşir.

**BANKS** – Sakit okeanın c.-q.-ində vulkanik adalar qrupu. Böyük a.-rı: Vanua Lava, Santa Mariya. Vanuatu dövləti tərkibinə daxildir. Sah. təq. 800  $km^2$ -dir. İsti, rütubətli iqlimi var. Tropik bitkilər yayılmışdır. Qarğıdalı, tropik meyvələr becərilir. 1606 ildə P. Kiroson ekspedisiyası tərəfindən kəşf olunmuşdur.

**BANKS** – Tasmaniya a. ilə Fürno a.-rı arasında boğaz. Eni təq. 25  $km$ , dərinliyi 27–55  $m$ -dir. C. sahili kəskin parçalanmış və dayazlıqla əhatə olunmuşdur, şm. sahillərində sualtı riflər var. Axın (sürəti 1  $km/saat$ ) ş. istiqamətlidir. Qabarmalar zamanı axının sürəti 6  $km/saat$ ədək çatır. **BANQALOR**, Banqalor, Benqaluru – Hindistanın c.-unda şəhər. Karnataka ştatının inz. m. Dekan yaylasında, 900  $m$  hünd.-dədir. Əh. 4,9 mln. (2005; şəhəratrafi ilə 6,1 mln.); əhalisinin sayına görə ölkənin üçüncü şəhəridir. Nəql. qovşağı. Aeroport.

B. 1537 ildə gildən tikilmiş qalanın ətrafında salınmışdır. *Vicayanaqar* hakiminə tabe idi; imperiyanın süqutundan sonra 1638 ildə *Bicapur* sultanı tərəfindən tutulmuşdu. 1687 ildə Böyük Moğol imperatoru *Övrəngzibin* qoşunları tərəfindən ələ keçirilmiş şəhər *Maysur* sultanlığının hakim sülaləsi Vodeyarlara verilmişdir.

1758 ildə hind hakimi *Heydər Əlinin* xassı olmuş, 1791 ildən ingilislərin hakimiyyətinə keçmişdir. 1831–81 illərdə *Maysur* sultanlığının Britaniya rezidentinin iqamətgahı B.-da yerləşirdi. 1881 ildə *Maysur* racasına qaytarılmış, 1947 ildə *Maysur* sultanlığının tərkibində olmuşdur. 1950 ildən *Maysur* (1968 ildən *Karnataka*) ştatının paytaxtıdır. Şəhərdə *Qavi Qandhareşvara* və *Basavan* (16 əsr) mağara-məbədləri, Britaniya müstəmləkəçiliyi dövrünə aid kilsələr qalmışdır. B. Cənubi Hindistan krişnaitləri hərəkatının mərkəzidir (Krişna məbədi, 1997).

B. ölkənin böyük sənaye, elm və mədəniyyət mərkəzidir. Hindistan kosmik tədqiqatlar mərkəzi (1969 ildən), elmi tədqiqat in-tları; un-t (1964 ildən), k.t. un-ti (1964 ildən), Hindistan elmlər in-tu (dəqiq və texniki elmlər; 1909 ildən); mərkəzi kitabxana (1914 ildən), dövlət muzeyi (1866 ildən) var. Beynəlxalq aviakosmik texnika sərgisi (2 ildə 1 dəfə) keçirilir. 1990-cı illərdən B. elektronika, informasiya texnologiyaları, biomühəndislik inkişafı mərkəzidir. Böyük texnoparklar; ümumölkə əhəmiyyətli dəzqahqayıma və aviasiya z-dları: elektrotexnika, əzçəçilik, yeyinti, toxuculuq (B. ipək sənayesi mərkəzidir; pambıq parça f-ki) ağac emalı sənayesi müəssisələri var.

**BANQ-KAUP** Vilhelm (1869–1934) – alman dilçisi, türkoloq. Belçikanın Löven Un-tini bitirmişdir. Berlin Un.-tinin prof.-u (1920) olmuşdur. Türk dillərinin tarixi-müqayisəli qrammatikası, leksikologiyası və etimologiyasına dair əsərlərin (“Türk dillərinin müqayisəli qrammatikasına dair etüdlər”, 1916; “Türkə Turfan mətnləri”, 1929–34, müştərək; “Oğuz Xaqan dastanı”, 1932, R. Rahmeti Arat ilə birlikdə və s.) müəllifidir.

**BANQKOK** – Taylandın paytaxtı. Əh. 6,7 mln. (aqlomerasiyada 9 mln.; 2005). Siam körfəzinin 30  $km$ -liyində, Menam çayı sahilindədir. Ölkənin əsas dəniz və çay portu (yük dövriyyəsi ildə təq. 50 mln.  $t$ ). Nəql. qovşağı. Beynəlxalq aeroport.

Şəhər I Rama adı ilə taxta çıxan sər-kərdə *Pyə Çakri* tərəfindən yeni paytaxt (16 əsrdən burada mövcud olmuş məskənin yerində) kimi 1782 ildə salınmışdır. Tay dilində *Krunq-Thep* (“Mələklər şəhəri”) adlanır. 18 əsrin sonlarından B. iri ticarət və mədəniyyət mərkəzinə çevrilmişdir. II Rama [1809–24] və III Ramanın [1824–51] hakimiyyətləri dövründə çoxsaylı Buddha məbədləri (vatlar), məktəblər, kitabxanalar, xəstəxanalar və



Banqalor. Lalit Mahal sarayı.

məşhur kanallar inşa edilmişdir. B.-un müasir görünüşü IV Ramanın [1851–68] və şəhərləri abadlaşdıran, yol şəbəkəsi yaradan, o cümlədən ilk d.y.-nu (1900) çəkən I Rama Çulalonqornun [1868–1910] dövründə yaranmışdır.

Şəhərin planaalması radial-dairəvi sxem üzrə kortəbii yaranmışdır. Menam çayının sağ sahilindəki *Arun* vadində (“Günəşin çıxması” məbədi) hünd. 74  $m$  olan, çini parçaları və süni mərmərdən relyeflər ilə bəzədilmiş *stupa*-pranq uca-lır; onun müqəddəs Mera dağına təcəssüm etdirən qüllələri silueti paytaxtın memarlıq rəmzinə çevrilmişdir. Tarixi salsahil hissəsində kral sarayları və mə-

bədləri kompleksi, o cümlədən həm də *Phrakeu* vadı (və ya “Zümrüd Buddha” məbədi, 15 əsrə aid, yarımqiymətli nefrit, yaxud jadeitdən düzəldilmiş və xüsusilə sitayiş olunan heykəlin adından; əsası 1782 ildə qoyulmuşdur) yerləşir. Çakri sülaləsindən olan kralların tunc heykəllərindən ibarət nadir kolleksiya da *Phra-keudadır*; hasar-qalereyanın (19 əsrin sonu; uz. təq. 500  $m$ ) üzəri “*Ramayana*” mövzusunda rəsmlərlə örtülmüşdür. Ətrafına divar çəkilmiş monastırların (*Pho*, *Suthat*, *Saket* və s. vatlar) əsas tikililəri zal tipli və çoxqatlı rəngli kirəmit damları olan sentrik məbədlərdən, həmçinin qurtaracağı qızıl suyuna çəkilmiş stupalar-

Banqkok şəhərindən görünüş.







Banqkok. Kral sarayı.

dan ibarətdir. Pho vatı uzanmış Buddanın qızıl suyuna çəkilmiş və laklanmış stukkodan hazırlanan 45 m-lik heykəli ilə məşhurdur. Milli muzeyin binaları kompleksinə daxil olan Phutthaisavan məbədinin interyeri Buddanın tunc heykəli olan mehrabla (13 əsr) və Buddanın həyatından bəhs edən divar rəsmləri (18 əsrin sonu) ilə bəzədilmişdir. Vihan Bent-yamabopht (1899) İtaliyadan gətirilmiş marmərlə işlənmişdir; onun qalereyasında dini heykəltəraşlıq ekspozisiyası yerləşdirilmişdir. Saray tikililəri içərisində özündə ənənəvi tay memarlığının və

psevdo-renessans Avropa üslubunun xüsusiyyətlərini birləşdirən Çakri Böyük sarayı (1867–82) və bütövlükdə qızıl suyuna çəkilmiş hind palıdından tikilən Vimanmek (20 əsrin əvvəli) sarayı seçilir. 20 əsrdən başlayaraq B.-da əcnəbi memarların layihələri əsasında Avropa üslubunda binalar inşa edilmişdir: Milli məclisin binası (1908–16; qarşısında Siamdakı ilk monumental abidələrdən biri – kral Çulalongkornun atlı heykəli qoyulmuşdur, 1930-cu illər), Zərif sənətlər in-tu və s. Demokratiya monumenti (1933), kral IV Ramanın abidəsi (1930-cu illər) *beynəlxalq*

Banqkoq. Vat Arun ("Günəşin çıxması") məbədi.



*milal üslubdadır*; hər ikisinin müəllifi heykəltəraş S. Bhirasridir. Memarlardan Sumet Cumsay (Millət Evi, 1991), Trisuk Devakul, Ranqsan Torsuvan və b. 20 əsrin sonlarında bir sıra diqqətəlayiq tikililər layihələndirmişlər.

B.-da 20-dən çox elmi-ictimai assosiasiya, elmi tədqiqat idarəsi, o cümlədən Kral in-tu (1933 ildən), Göte in-tu (Alman mədəniyyəti in-tu. 1960 ildən) fəaliyyət göstərir. Ən böyük un-tləri Çulalongkorn (1917 ildən), Tammasart (1934 ildən), Kazetsart (1943 ildən), Asiya texnologiya in-tu (1959 ildən), Beynəlxalq dini un-t (1969 ildən), Ramkhamhaeng un-ti (1971 ildən) və s.-dir. Milli kitabxana (1905); Milli muzey (1874 ildən, 1926–32 illərdə Banqkok muzeyi; heykəltəraşlıq, boyakarlıq, dekorativ-təbiiqi sənət), Milli qalereya, "Kral barjları" (19 əsr dekorativ sənəti), "Tay evi" və "Suan Pakkad sarayı" – daimi ekspozisiyası olan 19 əsr yaşayış binaları; çoxsaylı müasir incəsənət qalereyaları; milli teatr; planetari; zoopark; IV Rama parkı (nəbatat bağı və kral ailəsinin həyatını əks etdirən ekspozisiya) var. B.-da *Asiya oyunları* (1966, 1978, 1998) keçirilmişdir.

B. ölkənin əsas maliyyə (Tayland Bankı, Banqkok Bankı, Krunq Tay Bank, Siam Kommersiya Bankı, iri beynəlxalq bankların filialları, Tailand Fond Birjası) və sənaye mərkəzidir. Neft emalı, ağac emalı, kimya, əczaçılıq, elektrotexnika, kağız, metal emalı sənayesi müəssisələri; avtomobilyığma; tərsənələr; çəltiktəmizləmə; bədii sənətkarlıq; dulusçuluq məmulatının kустar istehsalı, gümüş, ağac üzərində oyma inkişaf etmişdir.

**BANQQAYLAR**, banqaylılar – İndoneziyada, Banqay arxipelaqının adalarında və Sulavesi y-a-nın ş.-ində yaşayan xalq. Sayları 140 min nəfərdir (2000). 2 subetnik qrupa (mian sea-sea və mian banqay) bölünür. Antropoloji cəhətdən Şərqi-İndoneziya keçid irqinə mənsubdurlar. Mərkəzi Avstroneziya ailəsinin Qərbi Avstroneziya qrupunun Sulavesi qruplaşmasına daxil olan banqay, yaxud banqai dilində danışirlər. *Loi-nanqlara* və *balantaklara* qohumdurlar. Mian banqaylar müsəlman, mian sea-sealar xristiandirlər.

B-in mian sea-sea qrupu, əsasən, Pelenq a.-nda yaşayırlar. Adanın avtohton əhalisi olan bu qrup əvvəllər daxili vilayətlərdə yaşasa da, 19 əsrdən sahilyanı ərazilərdə məskunlaşmağa başlamışdır. Mian banqaylar başlıca olaraq Banqay

a.-nda yaşayırlar. B. Banqay sultanlığının tərkibində olmuşlar. Sultanlıq 1908 ildən hollandların hakimiyyəti altında özünüidarətmə hüququ olan əraziyə çevrilmiş, 1949 ildən İndoneziyanın ərazisinə qatılmışdır.

Əsas məşğuliyyətləri qırılıb-yandırılmış ərazilərdə toxu əkinçiliyi (yams, qarğıdalı, tərəvəz, saqo, banan və s.), satış üçün tütün və kokos), balıqçılıq və ovçuluqdur (qaban, quş və s.). Mum toplayırlar. Sənətkarlıq sahələri – qayıq düzəltmə, toxuculuq, tuncökümə və s. Ənənəvi yaşayış məskənləri dağınıq, müasirləri isə yığcamdır. Evləri yortacəsəşlidir; düzbucaqlı planda, ağac və bambukdan tikilir, damları ikiyamaclı olur. Kişi geyimi, əsasən, avropasayağıdır; qadınlar *saronq* geyinirlər. Əsas yeməklər bitki və balıqdan hazırlanır.

Ənənəvi icmaları endoqamdır. Ümumi mənşəyi, əcdadları və ritualları olan bir neçə icma etnoərazi birliyini təşkil edirdi. Birliyin başçısı və onun ailə üzvləri sultan şurasına daxil idilər. Ailələr kiçikdir; kuzen nikahları üstünlük təşkil edir. Poliginiyaya az rast gəlinir. Nikah matrilokal, daha sonra isə neolokal olmuşdur. Ənənəvi etiqadları – baş allaha, onun dörd oğlu (əkinçilik, ovçuluq, balıqçılıq və arıçılığın hamiləri) və əcdadların kultları, dağ zirvələrinə, daşlara və s. sitayiş, türkəçarçilik və şamanizmdir.

**BANQLADEŞ**, Banqladeş Xalq Respublikası (Qono Procatontri Banqladeş).

#### Ümumi məlumat

Cənubi Asiyada dövlət. Q.-də, şm.-da və ş.-də Hindistanla, ucqar c.-ş.-də Myanma ilə həmsərhəddir. C.-da Benqal körfəzi ilə əhatələnir. Sah. 142,7 min  $km^2$  (daxili akvatoriyalarla birlikdə təq. 144 min  $km^2$ ). Əh. 142,8 mln. (2011). Paytaxtı Dəkkə ş.-dir. Rəsmi dil benqal dili, pul vahidi takadır. İnzibati cəhətdən 7 vil.-ə bölünür.

B. BMT-nin (1974), Cənubi Asiya Ölkələrinin Regional Əməkdaşlıq Assosiasiyasının (1985), İslam Konfransı Təşkilatının (İKT; 1974), ÜTT-nin (1995), BVF-nin (1972) üzvüdür.

#### Dövlət quruluşu

B. unitar dövlət, *Birliyə* üzvdür. Konstitusiyası 4.11.1972 ildə qəbul edilmişdir; hərbi çevriliş (1982) nəticəsində Konstitusiyanın fəaliyyəti dayandırılmış, hərbi vəziyyətin ləğvindən (1986) sonra



bərpa olunmuşdur (1988, 1991 illərdə düzəlişlər edilmişdir). İdarəetmə forması parlament resp.-dir. Dövlət başçısı parlamentin 5 il müddətinə seçdiyi prezidentdir (bir dəfə yenidən seçilmək hüququ ilə); əsasən, təmsilçilik səlahiyyətlərinə

#### İnzibati ərazi bölgüsü (2011)

Vilayətlər	Ərazisi, min $km^2$	Əhalisi, min nəfər	İnzibati mərkəzi
Barisal	13,6	8147	Barisal
Çittaqonq	33,8	28079	Çittaqonq
Dəkkə	31	46729	Dəkkə
Khulna	22,3	15563	Khulna
Racşahi	18,2	18329	Racşahi
Ranqpur	16,3	15665	Ranqpur
Silhet	12,6	9807	Silhet

malikdir. Prezident xarici siyasətin həyata keçirilməsinə nəzarət edir; parlamenti çağırmaq və buraxmaq, fəvqolada



vəziyyət elan etmək hüququna malikdir.

Qanunverici hakimiyyətin ali orqanı təkpalatalı parlamentdir. Parlamentin 330 üzvü majoritar sistem əsasında təkmandatlı dairələrdən birbaşa səsvermə yolu ilə 5 il müddətinə seçilir; deputatlar əlavə olaraq 30 üzvü (qadınları təmsil etmək üçün) seçirlər.

İcraedici hakimiyyəti prezidentin təyin etdiyi baş nazir başda olmaqla Nazirlər şurası həyata keçirir. Digər nazirlər baş nazirin təqdimatı ilə təyin olunurlar.

Ölkədə 100-dən artıq siyasi partiya fəaliyyət göstərir; real qüvvəyə Banqladeş Millətçi partiyası və Avami liq malikdir.

#### Təbiət

**Relyef.** B. ərazisinin təq. 9/10 hissəsinə *Benqal düzənliyi* (*Hind-Qanq düzənliyinin* ş. hissəsi) və *Sundarban* sahilboyu düzənliyi tutur; 1 m-dən 20 m-ədək hünd.-lər üstünlük təşkil edir. C.-ş. və ş.-də təpələr və alçaq (hünd. 915 m-ədək; ölkənin ən hündür nöqtəsi) dağlar var. Bu dağlar Benqal körfəzindən ensiz sahilboyu düzənliklə ayrılır. Şm.-q.-də relyef c.-a doğru az meyillidir; təpələrin hünd. 300 m-ədəkdir. B. ərazisinin xeyli hissəsi *Qanq*, *Brahmaputra* və *Meqhna* çaylarının deltasından ibarətdir. Sahil xətti güclü parçalanmışdır. Burada çoxlu sayda delta adaları (Dakkhin-Şahbazpur, Cənubi Hatiya, Sandvip və s.) var.

**Geoloji quruluş və faydalı qazıntılar.** B.-in ərazisi Cənubi Asiyada kontinent qabığının çökmələr vilayəti daxilindəki Benqal hövzəsindən ibarətdir. Benqal hövzəsi qədim Hindistan platformasının ş. kənarı üzərində gəlmişdir; şm.-da Erkən Kembr dövrünə qədərki kristallik özülünün Şillonq çıxıntısı ilə hüdudlanır. Qədim Hindistan platformasının özülünü Perm-Tabaşir və Eosen yaşlı çöküntü örtüyü təşkil edir. Özül çöküntülərini Himalay, həmçinin Myanmanın q. Hindistanın ş. hissəsindəki silsilələrdən səth suları ilə daşınan Oligosen-Dördüncü dövr qırıntı çöküntüləri örtür. Benqal hövzəsinin ş.-ini Oligosen-Dördüncü dövr molassları ilə dolmuş Hindistan-Birma orogeninin ön çökəyi tutur. Çökəyin intensiv dislokasiyaya məruz qalmış daxili qanadını təşkil edən Miosen çöküntüləri Çittaqonq silsiləsində yer səthinə çıxır. Ölkənin ucqar şm.-ş.-ini Erkən Neogendən intişar tapmış Himalayonu molass çökəyi qapayır. Faydalı qazıntılarında təbii yanar qaz yataqları Kaynozoy çöküntüləri ilə, kömür yataqları isə Perm çöküntüləri ilə





əlaqədədir. Torf, dəmir filizi (hematit), titan, əhəngdaşı, kaolin, odadavmlı gil yataqları da var.

**İqlimi** subekvatorial mussondur. Qışı mülayim, quru və günəşlidir; yanvarın orta temp-ru 12–25°C-dir. Yay istiyə və yağışlıdır, orta temp-ı apreldə (ən isti ay) 33–36°C-dir. B. dünyada ən çox yağıntısı olan yerlərdən biridir. İllik yağıntının miqdarı 2000–3000 mm-dir, c.-q.-dən şm.-ş.-ə doğru artır; Çittaqonq silsiləsində 5080 mm-ə çatır. Yağıntının 80%-i iyul-oktyabr aylarında düşür. Yağış və daşqınlar dövründə ölkə ərazisinin xeyli hissəsi su altında qalır. Mussonların dəyişdiyi vaxt Benqal körfəzindən gələn fırtınalı və tayfunlu siklonlar böyük fəlakətlərə səbəb olur.

**Daxili sular.** Əsas çayları Qanq, Brahmaputra (qolları: Tista, Atray) və Meqhnadır. C.-ş.-də bir sıra kiçik çaylar

(Karnaphuli, Sanqu, Matamuhari və s.) Benqal körfəzi hövzəsinə aiddir. Bütün çaylar çoxsuludur və gəmiçiliyə yararlıdır. Ən iri gölü Haylhaordur.

**Torpaqlar, bitki örtüyü və heyvanlar aləmi.** Ölkə ərazisinin böyük hissəsində qalın allüvial torpaqlar inkişaf etmişdir. Şm.-də və c.-ş.-də qırmızı-sarı ferrallitli torpaqlar yayılmışdır. Deltanın sahil-boyu hissəsi manqr bitkili bataqlıq torpaqlarından ibarətdir. B.-də mədəni landşaftlar üstünlük təşkil edir. C.-ş.-də qarcan, manqo, sal ağacı və hind palıdından ibarət tropik meşələr qalmışdır; sahil boyunca sundri ağaclı manqr meşələri uzanır. Bambuk bitkisi (10 növə qədər) geniş yayılmışdır. Meşələrdə meymunlar, Benqal pələngi, bəbir, Hindistan fili, marallar qalmışdır; sürünənlərdən ilanlar (o cümlədən kobralar), kərtənkəllər var; Sundarbanın sahil sularında

timsahlar yaşayır. Quşlar (tovuzquşu, qırqovul, tutuquşu, Benqal kərkəsi və s.) çoxdur. B.-də 10 təbii ərazi (ümumi sah. 65,7 min ha), o cümlədən deltadakı adalarda Sundarban (Ümumdünya irsi siyahısına daxil edilmişdir) rezervatının bir hissəsi manqr meşələri (burada Benqal pələnginin ölkədəki ən iri populyasiyası qorunur) ilə örtülmüş və Benqal körfəzi sahilini mühafizə olunur.

### Əhali

Əhalinin 98%-ini *benqallar* təşkil edir. Digərləri biharlılar, urduillilə və hindillilə qruplar, Tibet-Birma (çakmalar, myanmalar, arakanlılar, qarolar, manipurilər, mular və b.) və Avstroasiya (santallar, khasilər və b.) dillərində danışan xalqlardır. B. üçün əhalinin təbii artımının yüksək tempi səciyyəvidir: doğum səviyyəsi (1000 nəfərə 30,0) ölüm (1000 nəfərə 8,4) səviyyəsindən 3 dəfədən də çoxdur. Fertillik göstəricisinə görə 1 qadına 3,13 uşaq düşür. Uşaq ölümünün səviyyəsi yüksəkdir (1000 nəfər diri doğulana 62,6). Əhalinin artımına dövlət nəzarəti siyasəti illik təbii artımın səviyyəsini (1990-cı illərdə 2,5%; 2005 ildə 2,09%) azaltmışdır. Xarici miqrasiyaların saldosu mənfidir (1000 nəfərə 0,69 miqrant); miqrantlar, əsasən, Yaxın Şərq (Səudiyyə Ərəbistanı, Küveyt, BƏƏ, Qatar) və Cənub-Şərqi Asiya ölkələrinə (əsasən, Malayziyaya) köçürlər. 105 kişiyə 100 qadın düşür. Əhalinin yaş strukturu: 15 yaşınadək – 33,1%, 15–64 yaşınadək – 63,5%, 65 yaşdan yuxarı – 3,4%. B. əhalisinin orta yaş həddi 21,9 ildir. Gözlənilən orta ömür müddəti 62,08 ildir (kişilərdə 62,13; qadınlarda 62,02). B., dünyada ən sıx əhalisi olan dövlətlərdən biridir (əhalinin orta sıxlığı 1 km<sup>2</sup> təq. 950 nəfər). Mərkəzi vilələri daha sıx məskunlaşmışdır, ölkənin ucqar c.-ş.-i (Çittaqonq vil.-nin dağlıq r-nları) ən seyrək ərazidir. Şəhər əhalisi 26%-dir. İri şəhərləri (1000 nəfər, 2005): Dəkkə – 11 491, Çittaqonq – 3672, Khulna – 1342, Racşahi – 700. İşləyənlərin ümumi sayı 65,5 mln. nəfər (2005) təşkil edir; onların 63%-i k.t.-nda, 26%-i xidmət sahəsində, 11%-i sənayedə çalışır. Qadınlara işçi qüvvəsinin təq. 42%-ini təşkil edir. Əmək qabiliyyəti olan əhalinin yüksək artım templəri (ildə 2,6%, yaxud 2 mln. nəfərdən çox), əsasən, kəndlərdə, həmçinin iri şəhərlərin ətrafında işsizliyin, o cümlədən gizli işsizliyin artmasına gətirib çıxarır. 2004 ildə ölkədəki işsizlik (natamam məşğulluq daxil olmaqla) səviyyəsi 40%-ə çatırdı; eyni zamanda təq.

6,6 mln. 5 yaşından 14 yaşınadək uşaq muzdlarla işləyirdi. Dindarların əksəriyyəti (88%-i) müsəlman, 10,5%-i hinduistdir.

### Tarixi öçerk

B. ərazisində e.ə. 7–6 əsrlərdə yaranmış ilk dövlət Vanqa (indiki Banqladeş adı da buradandır: “Banqla” – benqallara məxsus, “deş” ölkə deməkdir) olmuşdur. E.ə. 4 əsrdə – eramızın 5 əsrində B. ərazisi müxtəlif qədim Hindistan imperiyalarının tərkibinə daxil idi. 8 əsrdən bu dövlətlərin ərazisi q.-dəki torpaqlarla birlikdə vahid Benqaliya dövlətində birləşdi. 13 əsrdə Benqaliyanı Dehli sultanlığı ələ keçirdi. Həmin dövrdə burada islam dini geniş yayılmağa başladı. 14 əsrin ortalarında Benqaliyanın Dehli canişinləri müstəqil hakimlərə çevrildilər. Onların bir neçə sülaləsi 1576 ilədək burada hakimiyyətdə olmuşdur. 576 ildə ölkəni Böyük Moğollar tutdu. 17 əsrin əvvəlində ölkənin inzibati mərkəzi Dəkkə ş. oldu. 18 əsrin əvvəlində Benqaliya canişinliyi əslində müstəqil dövlətə çevrildi. 1757 ildə İngiltərə müstəmləkəçiləri Benqaliyanı, sonra isə bütün Hindistanı zəbt etdilər. Müstəmləkəçilik dövründə (1757–1947) bu ərazi də metropolianın aqrar xammal bazası idi.

19 əsrin əvvəlində Benqaliyada milli hərəkət genişlənməyə başladı. Birinci dünya müharibəsindən sonra benqal milli azadlıq hərəkatı yeni vüsət aldı. 1930-cu illərdə dini-icma mövqelərində duran siyasi qüvvələr artmağa başladı. Bu, hinduistlərlə müsəlmanlar arasında müstəmləkəçilər tərəfindən qızışdırılan toqquşmalara səbəb oldu. İkinci dünya müharibəsindən sonra Cənubi Asiya xalqlarının böyük vüsət alan azadlıq mübarizəsi İngiltərə müstəmləkəçilərini Hindistana istiqlalıyyət verməyə (1947) məcbur etdi. 1947 ildə keçmiş Britaniya Hindistanı ərazisində dini prinsipə görə iki dövlətin – Hindistanın və Pakistanın yaranmasından sonra əhalisi, əsasən, müsəlmanlardan ibarət olan Şərqi Benqaliya ərazisi Pakistana daxil edildi. O, Şərqi Pakistan əyaləti oldu. Bu əyalətin q.-ə nisbətən qeyri-bərabər iqtisadi və siyasi vəziyyəti, Pakistanın hakim dairələrinin benqal dilini dövlət dili kimi qəbul etməməsi, benqallara qarşı ayrı-seçkilik salınması benqal milli hərəkatının güclənməsinə səbəb oldu. Bu hərəkata Avami liq partiyası rəhbərlik edirdi. İlk dəfə Milli Məclisə keçirilən ümumi seçkilərdə (1970, dekabr) Avami liq qələbə qazandı (300 yerdən 162 yer). Seçkilərin nəticələrini ləğv



Dəkkə şəhərindən görünüşü.

etməyə, Şərqi Pakistana tam məhəlli muxtariyyət verilməsindən imtina etməyə çalışan Pakistan hərbi dairələrinin cəhdləri xalq arasında böyük narazılığa səbəb oldu. 1971 il martın 26-da Şərqi Benqaliya ərazisində müstəqil Banqladeş Xalq Resp. (BXR) elan edildi. Pakistan hərbi hakimiyyət orqanlarının benqal vətənpərvərlərinə qarşı cəza tədbirləri nəticəsində milyonlarla benqal qaçqını Hindistana üz tutdu. Bu səbəbdən Hindistan–Pakistan münasibətləri xeyli kəskinləşdi və 1971 il dekabrın əvvəlində iki ölkə arasında hərbi münaqişə baş verdi. Dekabrın 16-da benqallar və Hindistan qoşunları B.-in paytaxtı Dəkkəni tutdular. 1972 il yanvarın 12-də B.-in elan olunan müvəqqəti konstitusiyasına əsasən Avami liq partiyasının lideri Şeyx Muci-

bur Rəhman B. hökumətinin başçısı oldu. Yeni dövlət dünyanın bir çox ölkələri tərəfindən tanındı. 1972 ildə B. *Millətlər birliyinə* daxil oldu.

Milli dövlətçiliyin təşəkkülü dövründə (1971–72) B.-də iqtisadiyyatın əsas sahələrinin milliləşdirilməsi, dövlət sektorunun prioritet inkişafı və aqrar islahatın keçirilməsi proqramlarını əhatə edən sosial-iqtisadi inkişaf strategiyası işlənib hazırlanmışdı. 1972 ilin sonlarında muci-bizm prinsiplərini (millətçilik, sosializm, demokratiya və sekulyarizm) təsbit edən BXR-in konstitusiyası qüvvəyə mindi. Millətçilik “benqal xalqının birlik və həmrəyliyinin əsası”. Benqaliya cəmiyyətini möhkəmləndirən və təməlini təşkil edən amil kimi səciyyələndirildi. B. konstitusiyası çoxpartiyalı sistem bərqərar

Dəkkə. Parlamentin binası.







Sundarban Milli Parkı. Manqr meşəsi.

edirdi. Konstitusiyaya qəbul olunduğu zaman B.-də 30-dan çox siyasi partiya və qruplaşma mövcud idi, lakin ictimai-siyasi həyata yalnız Avami liq real təsir göstərirdi. Müharibədən sonrakı dağıntılar, qarətlər, siyasi qətlər və terror, çoxsaylı sənaye sabotajı aktları, qaçaqmalçılıq, təxribatlar dünyanın ən yoxsul ölkələrindən biri olan B.-də onsuz da ağır iqtisadi vəziyyəti daha da mürəkkəbləşdirirdi. Korrupsiya və nepotizm qanunvericiliyə zidd hərəkət edən hakim partiya da dərin kök salmışdı. 1975 ilin əvvəllərində B.-də müxalifət qüvvələri açıq hərəkətə keçərək kütləvi itaətsizlik kampaniyasına başlamışdı. Siyasi böhran şəraitində prezident idarə üsulu və birpartiyalı sistem tətbiq olundu. Bütün siyasi partiya və təşkilatlar buraxılır, onların yerinə Banqladeş Kəndli-Fəhlə Xalq Liqası (Banqladeş krişok sromik avami liq;

BAKSAL) adlı vahid ümummilli partiya formalaşdı.

1975 ildə hökumətin devrilməsi və Mucibur Rəhmanın qətlə ilə B.-də hərbi çevrilişlər dövrü başladı. 1976 ilin noyabrında baş hərbi inzibətçi səlahiyyətlərinin gen. Ziyaur Rəhmənə verilməsi ilə hakimiyyət tamamilə ordunun əlinə keçdi. O, 1977 ilin aprelində ölkənin prezidenti oldu. 1976–77 illərdə konstitusiyaya olunan əlavələr B.-də dövlət hakimiyyətinin xarakterini dəyişdirdi: sekulyarizm prinsipi “islama mütləq sədaqət” prinsipi ilə əvəz olundu. Dövlətin iqtisadi strategiyası da dəyişdi: özəl sektorun inkişafı, sənayenin aparıcı sahələrinin milliləşdirilməsinin ləğvi, xarici kapitalın hər vasitə ilə cəlb edilməsi kursu götürüldü. 1978 ilin sentyabrında Z. Rəhmanın başçılığı ilə yaradılan Banqladeş Millətçi Partiyası (BMP) 1979 ilin fevralında ke-

çirilən seçkilərdə qalib gəldi.

Partiya sisteminin leqallaşdırılmasından sonra yaranan geniş müxalif ictimai-siyasi hərəkəti iqtisadiyyatın ümumi balansının pozulması, xarici yardımlardan asılılıq, yoxsulluq və yaranmış vəziyyətdən real çıxış yolunun olmadığı bir şəraitdə baş verirdi. Muxtariyyət tələb edən dağlı tayfaların üsyançı dəstələri ilə münafişlərin nizamlanmasına böyük qüvvə sərf olunurdu. Z. Rəhman rejiminin devrilməsinə yönəlmiş hərəkətdə Mucibur Rəhmanın qızı Hasinə Vazedin rəhbərlik etdiyi Avami liq partiyası mühüm yer tuturdu. B.-in daha da islamlaşması uğrunda çıxış edən dini-icma partiyalarının nüfuzu kəskin surətdə artdı. Hərbçilər arasında da prezident administrasiyası ilə münafiş gücləndirdi. 1981 ildə Çittaqonda Z. Rəhmanın qiyamçı hərbi hissələr tərəfindən öldürülməsi bu qarşıdurmanın kulminasiyası oldu. B.-də yenidən hərbi çevriliş baş verdi və siyasi partiyaların fəaliyyəti dayandırıldı. Hərbi idarənin başçısı gen. Hüseyin Məhəmməd Ərşad ölkənin idarəçiliyi üzrə bütün səlahiyyətləri üzərinə götürdü. Hərbi rejimə qarşı ən qətiyyətli mübarizə ölkənin iki iri partiyası – Avami liq və BMP tərəfindən aparılırdı. 1990 ildə tələbə nümayişləri və müxalifətin təzyiqi nəticəsində H.M. Ərşad istefa verməyə məcbur oldu. 1991 ilin fevralında keçirilən seçkilərdə isə qətlə yetirilmiş prezident Z. Rəhmanın arvadı Xalidə Ziya Rəhmanın başçılıq etdiyi BMP qələbə qazandı. 1991 ilin avqustunda dövlət idarəçiliyində parlament sisteminin tətbiqi haqqında konstitusiyaya düzəliş qəbul olundu. 1996 ilin fevralında keçirilən parlament seçkilərində BMP qələbə qazandı, lakin seçkilərin nəticələri tanınmadı. Həmin ilin iyununda keçirilən yeni seçkilər Avami liq partiyasını hakimiyyətə gətirdi. Mucibur Rəhmanın sekulyarist, sol mərkəzçi siyasi prinsiplərinin ardıcıl tərəfdarı Hasinə Vazed baş nazir oldu. 2001 ilin fevralında keçirilən seçkilər bir sıra partiyalar, o cümlədən aparıcı islam partiyası olan Camaat-i-islami partiyası tərəfindən dəstəklənən BMP-yə qələbə gətirdi; parlamentdə yerlərin əksəriyyətini – 2/3-ni BMP və onun müttəfiqləri qazandı. Demokratik inkişaf illərində B.-in Hindistanla münasibətlərini uzun müddət kəskinləşdirən ərazi mübahisələri nizamlandı, dağlı tayfalarından olan qiyamçılarla razılaşma əldə olundu. Buna baxmayaraq bu dövr terrorçuluğun fəallaşması ilə seçilir. Cəmiyyətdə siyasi qeyri-sabitliyin

və zorakılığın aradan qaldırılması, ölkədə geniş yayılmış korrupsiya və iğtişaşlara qarşı mübarizə aktual olaraq qalır. 2008 il dekabrın 29-da keçirilən seçkilərdə Hasinə Vazedin lideri olduğu Avami liq partiyası qələbə qazandı. 2009 il yanvarın 6-da Hasinə Vazed baş nazir oldu.

#### Təsərrüfat

B. dünyanın ən kasıb ölkələri sırasına daxildir. İnsan inkişafı indeksi 0,469-dur (təqr. 195 ölkə arasında 129-cü yerdədir; 2010). ÜDM-in həcmi 241,1 mlrd.dollar, əhalinin hər bir nəfərinə təqr. 1500 dollar təşkil edir. ÜDM-in 52,8%-i xidmət sferasının, 28,6%-i sənayenin, 18,6%-i k.t.-nin payına düşür.

Dövlətin iqtisadi siyasəti təxirəsalınmaz məsələlərin həllinə: yoxsulluqla, işsizliklə, müntəzəm daşqınların nəticələri ilə mübarizəyə, təsərrüfat infrastrukturunu, xüsusən energetika sahəsində zəif inkişafın aradan qaldırılmasına yönəldilmişdir. B.-in iqtisadiyyatı 20 əsrin sonu-21 əsrin əvvəllərində stabil və yüksək tempə inkişaf etmişdir (ÜDM-in ortalıq inkişaf tempi: 1980-ci illərdə 4,3%; 1990-cı illərdə 4,7%; 2009 ildə 5,6%). İllik investisiyaların həcmi ÜDM-in 20-25%-ni (2004 ildə 23,5%) təşkil etmişdir. Birbaşa xarici investisiyaların axını stabil deyildir (1995–2000 illərdə cəmi 696 mln. dollar; 2009 ildə təqr. 700,2 mln. dollar). B. dünyada ən çox xarici iqtisadi yardım alan dövlətlərdən biridir (2005 ildə 1,4 mlrd. dollar) Ölkənin xarici borcu 23,22 mlrd. dollardır (2009).

2000-ci illərin əvvəllərində iqtisadiyyatda, ilk növbədə maliyyə və sənaye sahələrində dövlət sektoru kifayət qədər əhəmiyyətli yer tuturdu (1970-ci illərdə onun üstün inkişafına önəm verildiyinə görə). Ölkədə dövlət kommersiya bankları və kredit-bank korporasiyaları şəbəkəsi mövcuddur. Sənayenin toxuculuq, neft, cut, kağız, şəkər və s. sahələrində fəaliyyət göstərən dövlət şirkətlərinin özəlləşdirilməsi siyasəti həyata keçirilir.

**Sənaye.** 2009 ildə sənaye istehsalı artımı 5,9% olmuşdur. Benqal körfəzi şəlfində və sahilyanı r-nlarda, həmçinin ölkənin şərqindəki bir sıra r-nlarda təbii qaz (2008 ildə 17,9 mlrd. m<sup>3</sup>) və neft (gündə təqr. 57,33 barrel, qaz kondensatı ilə birlikdə; 2009) hasil edilir. Elektrik enerjisi istehsalı sürətli tempə artır (2007 ildə 22990 mln. kVt.saət; 2001 ildə 15,3 mlrd. kVt.saət; 2002 ildə 16,5 mlrd. kVt.saət). Elektrik enerjisinin 90%-dən çoxu İES-lərdə istehsal edilir; Karnaphu-

li çayı üzərində SES kaskadı fəaliyyətdədir.

Emal sənayesinin ən iri sahəsi toxuculuqdur (pambıq iplik və parça istehsalı). Ölkənin əsas sənaye mərkəzlərindəki 100-dən çox iri f-k başlıca olaraq idxal edilən xammalla işləyir; parçaların bir hissəsi ixrac edilir. Aparıcı toxuculuq şirkətləri: “Praym tekstayl spinning mills” (“Prime Textile Spinning Mills”), “Tamicuddin tekstayl mills” (“Tamicuddin Textile Mills”), “Padma tekstayl mills” (“Padma Textile Mills”) və s. F-k ipliindən istehsal edilən pambıq parçanın xeyli hissəsi 1 mln.-dan çox adamın məşğul olduğu əl toxuculuğu məhsullarıdır. Hazır toxuculuq məmulatlarının paltar və trikotajın istehsalı 1980-ci illərdən daha dinamik inkişaf edir. Dəkkədə və bir sıra digər mərkəzlərdə fəaliyyət göstərən 3300-ədək müəssisədə 1,5 mln. adam (əsasən, qadınlar və uşaqlar) çalışır. Toxuculuq istehsalı tamamilə ixrac yönümlüdür və əmtəə ixracından daxilolmaların 3/4-ü onun payına düşür. Paltar və trikotaj istehsal edən iri şirkətlər: “Deş qarments” (“Desh Garments”), “Eksport nituear” (“Export Knitwear”), “Ey-Ci İnternaşenal” (“A.J. International”) və s. B. dünyanın cut və cut məmulatları istehsal edən əsas ölkələrindən (Hindistanla yanaşı) biridir; ildə təqr. 80 min t-dan çox cut ipliği ixrac olunur (dünya üzrə ixracın 70%-dən çoxu). Aparıcı şirkətlər: “Mono cuteks indastri” (Monno Jutex Industries), “Olteks indastri” (“Alltex Industries”) və s. Yeyinti sənayesinin əsasını çay (ildə təqr. 54 min t, əsasən, ix-

rac üçün), şəkər (ildə 123–170 min t qənd, daxili tələbat 400 min t olduğu halda), bitki yağı (tələbatın böyük hissəsi həmçinin idxalla ödənilir) istehsalı təşkil edir. Kimya sənayesi, əsasən, k.t.-ni təmin edir; sidik cövhəri (ildə 2,3 mln. t-adək), digər gübrə və pestisidlər istehsalı əhəmiyyətlidir [“Advanced kemikal” (“Advanced Chemical”) və “Banqladeş kemikal” (“Bangladesh Chemical”) şirkətləri]. Neft emalı (Çittaqonda illik gücü 1,5 mln. t olan z-d və s.), metallurgiya (Çittaqonda poladəritmə z-du), elektrotexnika, əczaçılıq və texniki rezin sənayesi müəssisələri; gəmi təmiri dokları, gəmi mühərrikləri buraxan z-d, avtomobilyığma z-du, yazı kağızı istehsal edən iri kombinat, qəzet kağızı f-ki, həmçinin bir sıra sement z-du və tikinti sənayesi müəssisələri fəaliyyət göstərir. Əsas sənaye mərkəzləri: Dəkkə, Çittaqonq, Khulna. Sənətkarlıq (gön-dəri, dulusçuluq) mühüm əhəmiyyətini saxlamaqdadır.

**Kənd təsərrüfatı.** Ölkə ərazisinin 60%-i becərilir. Xırda kəndli təsərrüfatları üstünlük təşkil edir. Özəl torpaq mülkiyyəti icarə və subicarə ilə uzlaşdırılır. Torpaq fondunun məhdudluğu, kənd əhalisinin artıqlığı, təsərrüfatlarda məhsuldarlığın və əmtəəliyin aşağı olması səciyyəvidir.

K.t.-nin əsasını çəltikçilik təşkil edir. Əkin torpaqlarının təqr. 70%-ini çəltik sahələri tutur (ildə 2–3 dəfə məhsul yığılır). Suvarma üçün istifadə edilən suyun həcmi artırmağa imkan verən meliorasiya işlərinin aparılması və çoxməhsuldar toxum sortlarının tətbiqi çəltik məhsulunun artmasını təmin etmişdir (1980 ildə

Camuna körpüsü.



Kxulna vilayəti.



20,8 mln. *t*; 2004 ildə 37,9 mln. *t*; 2006 ildə 43729 min *t* çəltik toplanmışdır). Buğda (ildə təqr. 1,5 mln. *t*), qarğıdalı və arpa da becərilir. 21 əsrin əvvəlində ölkə özünü ərzaq taxılı ilə təmin etməyə nail olmuşdur. Paxlalı (ildə 0,5 mln. *t*-dan çox məhsul; ərzaq lərgəsi, noxud, maş və s.) və yağlı bitkilərin (ildə təqr. 0,5 mln. *t*; raps, xardal, küncüt, araxis), kartof (ildə 4 mln. *t*-a qədər), banan (təqr. 700 mln. *t*), tropik meyvələr və ədvaların (300 min *t*-dan çox), tərəvəzin (ildə 1,5 mln. *t*) becərməsi mühüm əhəmiyyət daşıyır.

Texniki bitkilərdən cut daha çox əkilir. Dünyada cut məmulatına tələbat azaldığı, süni lifdən olan qablaşdırma materialına tələbat artdığı üçün xam cutun istehsalı (1972–73 illərdə 1 mln. *t*; 2004 ildə 0,8 mln. *t*) aşağı düşür. Şəkər qamışı (ildə 7–7,5 mln. *t* yaşıl kütlə) və pambıq (14–16 min *t*) yığım stabilidir.

B. dünyada ən iri çay istehsalçısı olan on dövlətdən biridir. Çay plantasiyalarına (ümumi sahəsi 50 min *ha*-dan çox; əsasən, Silhet vil.-nin təpəli r-nlarında, ölkənin ş.-ş.-ində yerləşir) özəl, o cümlədən xarici (əsasən, ingilis) kapital nəzarət edir.

Heyvandarlıq az inkişaf etmişdir. Qaramal, əsasən, dartıcı qüvvə kimi istifadə edilir. Ət, süd və dəri əldə etməyin əsas mənbəyi keçidir.

Mühüm təsərrüfat sahəsi balıqçılıqdır. Qeydiyyatı alınan illik balıq ovu 350 min *t*-dan çoxdur (ümumiyyətlə, təqr. 800 min *t*), onun təqr. 1/3-ni (xeyli hissəsi ixrac edilir) dəniz balıqları təşkil edir. İxracın digər mühüm mənbəyi dondurulmuş xərçəng tədarüküdür.

**Nəqliyyat.** Daxili yük dövriyyəsinin 60%-ə qədəri, sərnişin daşınmasının 50%-dən çoxu su nəqliyyatı ilə həyata keçirilir. Daxili su yollarının uz. 8,5 min *km*-dir (2009, o cümlədən əsas su magistrallarının uz. 2,6 min *km*). Başlıca çay portları: Dəkkə, Narayanqanc, Çandpur, Barisal, Khulna; həmçinin 1500 kiçik yanalma körpüləri vardır. Daşınmalarda, əsasən, motorlu, yelkənli və avarlı kiçik gəmilər istifadə olunur. Dəmir yollarının uz. 2768 *km*-dir (2008), onun 1,8 min *km*-i dar d.y.-dur. Avtomobil yollarının uz. 239,2 min *km*-dir (2003), onun 22,7 min *km*-i bərkörtüklüdür. Yağış mövsümündə yolların böyük hissəsi keçilməz olur. Magistrallar qaz kəmərlərinin ümumi uz. 2597 *km*-dir (2009).

Ən böyük dəniz portları Çittaqonq (illik yük dövriyyəsi 15 mln. *t*-adək; əm-təə idxalının təqr. 80%-ini, ixracın 70%-

ini təmin edir) və Munqladır (ildə təqr. 5 mln. *t*); xarici ticarət yükdaşımalarının təqr. 95%-i bu portlar vasitəsilə həyata keçirilir. Milli şirkətlərin dəniz yükdaşımalarında payı 20%-dən azdır. Dəkkədə beynəlxalq aeroport (B.-də enmə-qalxma zolağı 3 *km*-dən çox olan yeganə aeroportdur), 17 yerli aeroport var (2010). Beynəlxalq və daxili daşımaları “Bİ-MAN” milli aviaşirkəti həyata keçirir.

**Xarici ticarət.** İxracın dəyəri 15910 mln. dollar, idxalın 20220 mln. dollardır (2009). İxracın əsas mənbələri: hazır paltar, cut və cut məmulatları, dəri və dəri məmulatları, balıq və dəniz məhsulları, həmçinin çay, mineral gübrələr, meyvə və s. B. mallarının əsas idxalçıları (2009): ABŞ (20,24%), Almaniya (12,75%), B. Britaniya (8,64%), Fransa (6,48%), Hollandiya (5,9%). Ölkəyə maşın və avadanlıqlar, kimyəvi maddələr, qara metallar, parçalar, ərzaq məhsulları, neft və neft məhsulları, sement, pambıq və s. gətirilir (2000). Əsas tədarükçülər (2009): ÇXR (16,16%), Hindistan (12,61%), Sinqapur (7,55%), Yaponiya (4,63%), Malayziya (4,46%).

#### Silahlı qüvvələr

Silahlı qüvvələrin (SQ) ümumi sayı 188,7 min nəfərdir (2004); nizami SQ (125,5 min nəfər) və hərbişəkilmiş birləşmələrdən (63,2 min nəfər) ibarətdir. SQ-nin ali baş komandanı olan ölkə prezidenti SQ-yə ümumi rəhbərliyi Müdafiə Nazirliyi, SQ növlərinin və hərbişəkilmiş birləşmələrin qərargahları vasitəsilə həyata keçirir. Nizami SQ quru qoşunları (QQ), HHQ və HDQ-dən ibarətdir. SQ-nin əsas növü quru qoşunlarıdır (110 min nəfər), tərkibinə piyada diviziyalarının 7 qərargahı, 20 briqada (17 piyada, zirehli tank, zenit-artilleriya, mühəndis), artilleriya diviziyası, 2 zirehli tank alayı, 2 ordu aviasiyası eskadrilyası, “Kommandos” batalyonu daxildir. QQ 200-dən çox tank (T-55, T-59, T-69), təqr. 180 zirehli transportyor (BTR-80, BTR-70), 105-*mm*, 106-*mm*, 122-*mm* və 130-*mm* çaplı 170 artilleriya qurğusu, təqr. 100 minaatan (81-*mm*, 82-*mm* və 120-*mm*), 68 tankəleyhinə top (57-*mm* və 76-*mm*), 30-dan çox zenit artilleriya qurğusu (37-*mm* və 57-*mm*), 6 “Sessna” təyyarəsi ilə silahlanmışdır. HHQ (6,5 min nəfər) Dəkkə, Cessor və Çittaqonqdakı üç aviasiya bazasında yerləşən üç aviasiya bölməsindən ibarətdir. Təyyarə və helikopter parkında 83 ədəd döyüş aviasiya texnikası (8 MiQ-29, 18 A-5, 23 F-7, 26 F-6 və FT-6, 8 L-39), 35 ədəd köməkçi avia-

siya texnikası (3 An-32, 20 RT-6, 12 T-37B), 28 helikopter (13 “Bell” 206L və 212; 15 Mi-17) var. HDQ (9,0 min nəfər) Khulna və Çittaqonq hərbi-dəniz rayonlarında yerləşir; tərkibinə 10 döyüş gəmisi (o cümlədən idarəolunan raket silahı ilə təchiz edilmiş 2 freqat) və 46 döyüş (o cümlədən, 9-u raketlə silahlanmış) kateri daxildir. Döyüş gəmi vasitələri 3 gəmi divizionu və 8 kater divizionundan ibarətdir. Hərbişəkilmiş birləşmələr: B. atıcıları (38 min nəfər), silahlı polis (5 min nəfər), “Ənsarlar” təhlükəsizlik qüvvələri (20 min nəfər), sahil mühafizə dəstəsi (200 nəfər). Dinc dövrdə bu birləşmələr daxili işlər nazirinə tabedir; nizami SQ-nin ehtiyat hissəsidir. SQ-nin komplektləşdirilməsi könüllülük əsasında 10 ildən az olmamaq şərti ilə bağlanan müqavilə üzrə həyata keçirilir. Nizami SQ-də xidmətə 17 yaşından 27 yaşınadək olan şəxslər cəlb edilir. SQ üçün zabıt heyəti Dəkkə, Çittaqonq və Cessoradakı hərbi məktəblərdə hazırlanır; zabıt vəzifələrinə ali təhsili olan və hərbi məktəblərdə 6–12 aylıq hərbi hazırlıq kurslarını bitirən mülki şəxslər də cəlb edilirlər.

#### Səhiyyə. İdman

B.-də əhalinin hər 100 min nəfərinə 20 həkim, 11 orta tibb işçisi, 1 stomatoloq düşür (2000). Səhiyyəyə qoyulan xərc ÜDM-in 3,5%-ni təşkil edir (2002; bütövləndirən maliyyələşdirmə 44,2%, özəl sektordan – 35,5%-dir). Dövlət sektoru xəstəxana tibbi yardımını və ilkin tibbi yardım sahəsini, məqsədlı proqramları nizamlayır; özəl sektorun fəaliyyəti fərdi praktika sahəsindədir. İşləyən əhali milli tibbi sığorta sistemi ilə əhatə olunmuşdur. Yaşlı əhali arasında ölümün əsas səbəbləri ürək-damar xəstəlikləri, infeksiyalar, şəkər və xərçəng xəstəlikləri, travmalardır. Vərəmlə xəstələnmə halları 82, QİÇS-lə yoluxma 320-dir (2002).

İdmanın inkişafı ilə Bədən tərbiyəsi və idman işləri üzrə departament məşğul olur. Ən populyar idman növləri futbol, qolf və kriketdir. 1972 ildə Milli Futbol Federasiyası təsis edilmişdir; 1974 ildən FİFA-nın üzvüdür.

#### Təhsil. Elm və mədəniyyət müəssisələri

Ali və orta təhsil sahəsində idarəetmə Maarif Nazirliyi, ibtidai təhsil isə bələdiyyə idarəçiliyi orqanları tərəfindən həyata keçirilir. İslam məktəbləri Mədrəsə təhsil idarəsinin tabeliyindədir. Müasir təhsil sistemi ingilis və hind təhsil mode-

linə əsaslanır və 5 illik icbari ibtidai, natamam (6–10 siniflər) və tam orta (11–12 siniflər) və ali təhsili əhatə edir. İbtidai təhsilə uşaqların təqr. 90%-i, orta təhsilə uşaqların təqr. 45%-i cəlb olunmuşdur. 15 yaşdan yuxarı əhalinin 57%-i savadsızdır (qadınlar – 68,2%; 2003). Məktəblərin 97%-i özəldir. 11 dövlət və 20 özəl ali məktəb fəaliyyət göstərir. Ən böyük universitetləri: Dəkkə (1921), Kənd Təsərrüfatı (1961, Maymensinqh ş.), Mühəndis-Texnologiya (1962, Dəkkə), Çittaqonq un-ti. Elmlər Akademiyası (1973) var. Kitabxanaları: Mərkəzi kütləvi (1958), Britaniya şurasının (1959), Milli (1968; hamısı Dəkkədədir) və s. Dəkkədə Milli (1913), İncəsənət və arxeologiya (1927) muzeyləri var.

#### Kütləvi informasiya vasitələri

Ölkədə benqal və ing.dillərində 1000-dən artıq dövrü nəşr, o cümlədən 286 gündəlik qəzet çıxır (2004). Ən iri qəzetləri: Benqal dilində – “Daynik İttəfaq”, “İnkilab”, “Banqla 2000”; ing.dilində – “Banqladеш observer” (“Bangladesh Observer”), “Nyu neyşen” (“New Nation”), “Deyli star” (“Daily Star”); həftəlik qəzetləri – “Dəkkə kuryer” (“Dhaka Courier”), “Evidens” (“Evidence”), “Holiday” (“Holiday”), “Ananya”, “Cay Cay Din”. Dövlət radiosu “Banqladеш Betar” 7 xarici dildə hazırladığı verilişləri Avropa ölkələrinə, həmçinin qonşu Pakistan, Hindistan və Nepala yayımlayır. Televiziya yayımını “Banqladеш televijen” (“Bangladesh Television – BTV, 1964”) dövlət teleşirkəti ilə yanaşı özəl peyk və kabel televiziya kanalları – “İ-Ti-Vi” (ETV), “Çennel Ay” (“Channel i”), “Ey-Ti-En Banqla” (“ATN Bangla”) və “En-Ti-Vi” (NTV) həyata keçirir.

#### Ədəbiyyat

B. ədəbiyyatı benqal dilində inkişaf etmişdir; onu bütövlükdə *benqal ədəbiyyatından* fərqləndirən əsas cəhət islam mədəniyyəti və Şərqi Benqaliyanın regional xüsusiyyətləri ilə sıx bağlı olmasıdır. 15–18 əsrlərdə müsəlman benqal şairləri benqal dilində xeyli poetik əsər yaratmışlar. Onların yaradıcılığına ərəb və fars poeziyasının güclü təsiri olmuşdur. 20 əsrin I-ci yarısında bütün Benqaliyada şöhrət qazanmış Nəzrül İslam ilk müsəlman müəllifi idi. 1925 ildə Dəkkədə “Müsəlman ədəbiyyat cəmiyyəti” yaradılmışdır. Şərqi Benqaliya folklorunun tədqiqatçısı Cəsimüddin xalq ruhunda yazdığı mahnı və poemaları ilə şöhrət qazanmışdı. Əsərlərində R. Taqorun yaradıcılığından bəh-



Dakka Universiteti.

rələndən ilk müsəlman qadın şairlərindən biri Bəyim Sufiyə Kamal olmuşdur. 1940-cı illərdə Pakistan müsəlman dövlətinin yaradılması uğrunda hərəkətdə iştirak edən bəzi şairlər ümumbenqal ənənələrinə qarşı çıxır, yaradıcılıqlarında islam süjetlərindən istifadə edir, dili stilizə edirlər. Fərrux Əhməd bu təmayülün ən tanınmış nümayəndəsi idi. B. ədəbiyyatının ən çox inkişaf etmiş qolu və R. Taqor ənənələrinin varisi olan poeziyaya müasir dünya poeziyası da təsir göstərir.

#### Memarlıq və təsviri sənət

B. ərazisində dövrümüzədək qalan ən qədim incəsənət abidələri 7–12 əsrlərə

aidir: Pundranahara (Mahasthan) şəhər qalasının, Paharpur və Majnamatidəki Budda monastırlarının xarabaları. 12 əsrin sonu – 13 əsrin əvvəllərində B. ərazisinin müsəlman feodallar tərəfindən istilası yerli mədəniyyətə Orta Asiya, Yaxın və Orta Şərq bədii ənənələrinin təsiri, dini tikililərin (məscid, minarə, mədrəsə, türbə) yerli tipinin meydana gəlməsi ilə müşayiət olunurdu. 16–17 əsrlərdə, əsasən, moğol məktəbinin təsiri ilə formalaşan miniatür boyakarlığı yüksək inkişaf mərhələsinə çatdı. İngilis müstəmləkəçiliyi dövründə (1757–1947) təsviri sənətə Avropa üslubları təsir göstərirdi. Şəhərlərdə ənənəvi tikililərlə (Dəkkə, “Ulduzlu

Dəkkə. Əhsan Mənzil muzeyi.





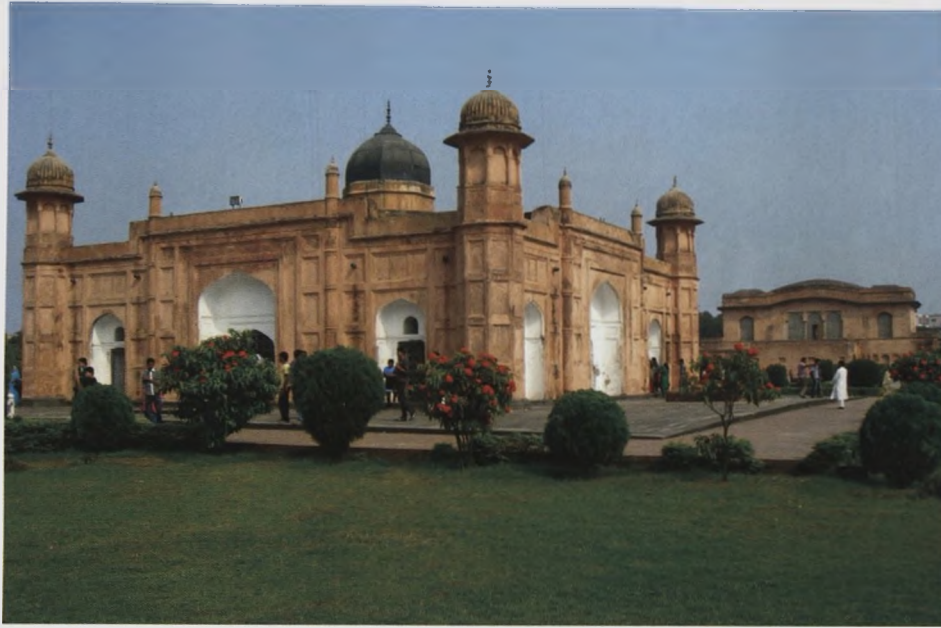

Dəkkə. Pəri Bibi məqbərəsi.

məscid”, 18 əsr) yanaşı d.y. vəğzalları, bələdiyyə, kommərasiya binaları və s., əsasən, ingilis neoklassisizmi üslubunda inşa olunurdu (Dəkkədə bank binası, 19 əsrin sonları). Hindistanın müstəmləkə asılılığından azad olması ilə (1947) indiki B. ərazisində intensiv inşaat işləri aparılmağa başlandı. 20 əsrin ikinci yarısında memarlıqda ənənəvi formalar yeni konstruktiv üsullar və materiallarla birləşirdi; müasir çoxmərtəbəli binaların inşası genişləndirilirdi. Dəkkədəki inzibati və mədəni mərkəz (1964–84, memar L. Kan) B.-in ən möhtəşəm binalarındandır. 20 əsrin 2-ci yarısında B.-də təsviri sənət inkişaf etməyə başladı. Avropa realizmi

Paharpur. Buddist monastırı.

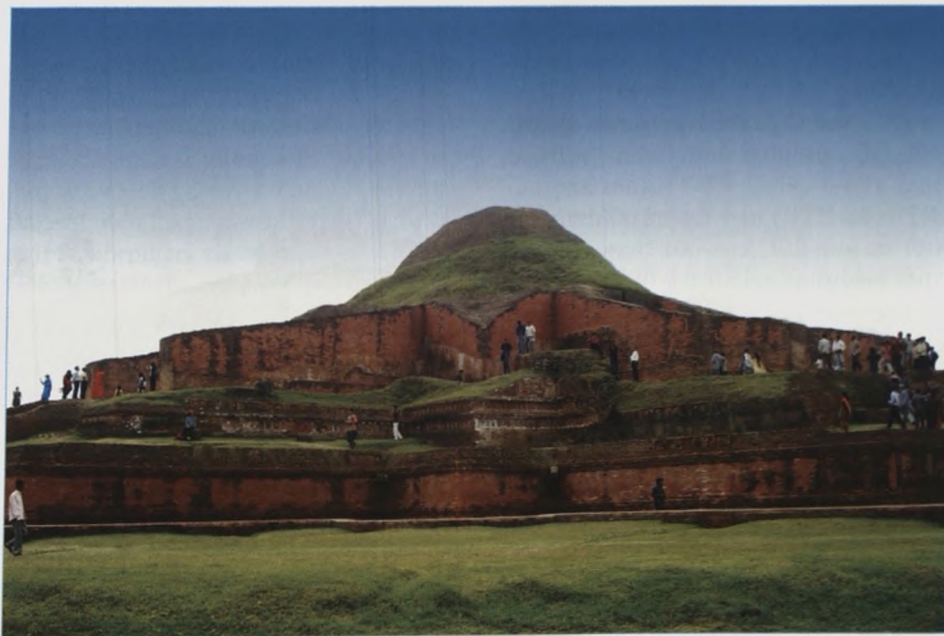

səpkisində əsərlər yaradan Z. Abedin, A. Safiuddin, K. Həsən və b. rəssamlar sadə adamların həyatını təsvir edirdilər. Boyakarlardan X. Rəhman və b.-nin yaradıcılığı moğol miniatürləri və qədim hind divar boyakarlığı ənənələrinə əsaslanırdı. Müasir Qərb incəsənəti cərəyanları M. Başir, M. Kibriya və K. Çoudhuri kimi rəssamların yaradıcılığına təsir göstərmişdir. B.-də dekorativ-tətbiqi sənətin ağac və fil dişi üzərində oyma, dulusçuluq, toxuculuq və s. növləri geniş yayılmışdır.

#### Musiqi

B. musiqisi tarixən şimali hind musiqi mədəniyyəti, əsasən, benqal ənənələri ilə

bağlıdır. Əsrlərlə regionda induizmin və buddizmin dini təcrübəsinə əsaslanan musiqi ənənələri mövcud olmuşdur. B.-in ərazisini təşkil etmiş Şərqi Benqaliyada 7–13 əsrlərdə islam mədəniyyətinin artan təsiri altında bir sıra klassik şimal hind vokal üslubları yaranmışdır. 13 əsrdən B. klassik musiqisi (Şimali Hindistan, Pakistan və Nepalla yanaşı) bilavasitə hind musiqisi elementlərini və dolayısı islam ənənələrini (xəyal) birləşdirən Şimali Hindistanın hindustani ənənələri məcrasında inkişaf etmişdir. 18 əsr – 20 əsrin əvvəllərində hindustani ənənələri çərçivəsində yüngül adlandırılan klassik vokal üslubları (thumri, dadra, tappa, qəzəl, tərənə) formalaşmışdır. 20 əsrin klassik və yüngül klassik üslublarda oxuyan tanınmış qadın müğənnilərindən biri Bəyim Akhtardır. Britaniya müstəmləkəçiliyi dövründən B.-ə Avropa musiqisi elementləri daxil olmağa başlamışdır. Musiqi mədəniyyətinin inkişafında mahnılar müəllifi, musiqiçi-maarfiçi, B. musiqisinə islam musiqi elementlərini daxil etməklə, “nəzrülğiti” spesifik mahnı üslubunu formalaşdırmış Nəzrül İslamın (1899–1976) böyük rolu olmuşdur. Saçın Dev Burman, Manabendra Mukhopadhyai, Firuzə Bəyim, Anup Qhosal bu üslubun görkəmli nümayəndələridir. 21 əsrin əvvəlinə qədər R. Taqorun “rabindra sangit” üslubu kimi tanınan mahnıları geniş şöhrət tapmışdır. Müğənnilər Zahidur Rəhim, Sancida Khatun (Dəkkədəki “Çayyanot” populyar musiqi məktəbinin banisi), Miliya Əli, Atikul İslam, Rezvana Çoudhuri Banniya bu üslubun nümayəndələri idilər. 1947 ildən sonra B.-də vətənpərvərlik mahnıları, 1960-cı illərdən kino musiqisi, 20 əsrin sonlarından isə populyar musiqi geniş yayılmışdır. Dəkkədə B.-in mədəni mərkəzi sayılan “Şilpakala” zərif sənətlər və ifaçılıq sənəti milli akademiyası (1974 ildə yaradılmışdır), Nəzrül İslam Akademiyası (1964 ildən) fəaliyyət göstərir. 1947 ildən sonra, xüsusilə 1970-ci illərdən musiqi mədəniyyətinə islamın təsiri artmışdır.

#### Teatr və kino

B. müstəqillik qazandıqdan sonra Dəkkə un-ti nəzdində, həmçinin müxtəlif cəmiyyətlər, assosiasiyalar nəzdində həvəskar teatrlər inkişaf etməyə başladı. Orijinal teatr üslubunun işlənilməsi hazırlanmasında arakanlıların (marma) adət-ənənələrini öyrənən, onların rəqs və ayin elementlərini aktyorluq sənətinə tətbiq edən dramaturq və rej. Səlim əl-Dinin

böyük rolu olmuşdur. Rej. Cəmil Əhmədin yaradıcılığı induizmin və islamın mitologiyasından qaynaqlanırdı. 1994 ildə Dəkkədə Asiya teatri mərkəzi yaradıldı, 1996 ildə isə onun nəzdində ilk peşəkar trupa – Repertuar teatri fəaliyyətə başladı. Qərb səhnə sənətinin təsirinə baxmayaraq, trupa yaradıcılıqda benqal və sanskrit teatr ənənələrinə söykənir.

Dəkkə kinostudiyası 1955 ildə yaradılmışdır (filmlər, əsasən, benqal və urdu dillərində səsləndirilirdi). Hind kommərasiya filmlərinə bənzər melodramlar üstünlük təşkil edirdi. Pakistan hakimiyyətinə qarşı üstüörtülü etiraz kimi səslənən filmlər çəkilişdi: “Siracu Dola” (1968, rej. H.A. Rəhman), “Həyatdan götürülmüşdür” (1972, rej. Z. Reyhan) və s. 1970–90-cı illərdə sosial məsələlərə, müstəqillik uğrunda mübarizəyə həsr olunmuş filmlər, həmçinin klassik əsərlər, xalq dastanları əsasında çəkilmiş filmlər meydana çıxır. “Hələ ki, gecədir” (1972), “Həyata qayıdış” (1973), “Son məktəb zəngi” (1980, rej. Rəhman), “Həmin on bir oğlan” (1972) və “İradəsiz adam” (1973, rej. B. İslam), “Yerlə göy arasında” (1974, rej. S. Datta), “Mənim fleytam səni çağıracaq” (1975, rej. Mita), “Sonsuz yol” (1978) və “Aclıq” (1986, rej. A. Hüseyin), “Fələkat” (1985, rej. Şeyx Niamat), “Padiya çayının qayıqçısı” (1993, rej. Qautarn Qhoş) əhəmiyyətli filmlərdəndir. “Gil quş” (2002, rej. T. Məsud) filmi beynəlxalq uğur qazanmışdır.

Əd.: The Cultural heritage of Pakistan. Oxf., 1955; Тринич Ф.А. Бангладеш. М., 1974; Н.Н. Алексеева. В.И. Хаин (геологическое строение и полезные ископаемые); Жахангир В.К. Contemporary painters: Bangladesh. Dhaka, 1974. Gupta J.S. History of freedom movement in Bangladesh, 1943–1973. Calcutta, 1974; Rahman M. Bangladesh today: an indictment and a lament. L., 1978. Baxter C. Bangladesh: biography of a Muslim nation. Boulder, L., 1984; O'Donnell C.P. Bangladesh: biography of a Muslim nation. Boulder, L., 1984; Пучков В.П. Политическое развитие Бангладеш. 1971–1985. М., 1986; Захируддин С.А. Contemporary architecture. Bangladesh. Dhaka, 1990; Haroun er Rashid. Geograrhy of Bangladesh. 2nd ed. Dhaka, 1991; Goswami K. History of Bengali music. Dhaka, 1999. - Vol. 1.

**BANQVEÛLU** (Bangweulu) – Zambiya ərazisində, Luapula çayının (Konqo çayı sistemində) yuxarı axımında göl. 1067 m hünd.-dədir. Sah. 4 min km<sup>2</sup>-dən (quraq mövsümdə) 15 min km<sup>2</sup>-ə (yay yağışları vaxtı) qədər dəyişir. Dərinliyi 5 m-ədək. Sahilləri çox bataqlıqlaşmışdır; cil və qa-



Banqveulu gölü.

mışlıq basmışdır. Ş. sahilində İsanqano Milli Parkı yerləşir. 1868 ildə ingilis səyyahı D. Livingston tərəfindən kəşf edilmişdir. **BANN**, b a n – orta əsrlərdə Qərbi Avropada hüquq termini. Müxtəlif dövrlərdə və müxtəlif ərazilərdə və dövlətlərdə öz mənasını dəyişmişdir. Əsas mənalara aşağıdakılardır: 1) cəmiyyətdən qovulma, təcridedilmə, qanundankənar elan olunma, qadağa; 2) kralın, dövlətin vəzifəli şəxsinin, feodalın yurisdiksiyası; 3) yurisdiksiya sahəsi (məhkəmə B.-i, hərbi B.-i, inzibati B. və s.); 4) kralın, dövlətin vəzifəli şəxsinin, feodalın təcəlliyində olan ərazi (orada yaşayan təbəələrlə birlikdə); 5) təsərrüfat yerlərindən (torpaqdan, meşədən, su hövzəsindən) istifadə etmək, yaxud müəyyən ərazidə əmək fəaliyyətini həyata keçirmək üçün müstəsna hüquq; 6) feodalın öz təbəələrini ona məxsus avadanlıqlardan (dəyirman, çörəxanadan, üzümşaxan presdən və s.) istifadəyə məcbur etmək və buna görə onlardan natura,

yaxud pul şəklində baş vergisi almaq hüququ (*banalitet*); 7) hər hansı malın satılmasına, yaxud xidmətlərin göstərilməsinə müstəsna hüquqa sahibolma üçün vergi; 8) kilsədən uzaqlaşdırılma (katolik kilsə hüququnda; lat. excommunicatio).

**BANPÖ** – Çində, Sian ş. yaxınlığında, Veyxe çayı (Xuanxe çayının q. qolu) vadisində yerləşən Neolit dövrünə aid arxeoloji mədəniyyətlərə adını vermiş məskən. B.-1 (təq. e.ə. 4100–3500) və B.-2 (e.ə. 3000–2500) mədəniyyətləri *Yanşao mədəniyyəti* arealına daxildir. Çin EA-nın Arxeologiya İn-tu 1954 ildən ərazidə qazıntı aparılmışdır. B. məskənində ictimai binanın ətrafında təq. 200 ev və təsərrüfat quyuları, dulus küreləri mövcuddur. Evlər (yarımqazma evlər tədricən yerüstü evlərlə əvəz olunmuşdur) dairəvi və düzbucaqlı plandadır, sahələri 10 m<sup>2</sup>-dən 160 m<sup>2</sup>-dəkdir, divarlar samanla qatıdırılmış gillə suvanmışdır, damlar 4 sütun üzərində şüvül və budaqlardan dü-

Banpo məskəni. 1 – dairəvi evlər; 2 – qazıntı sahəsi.





zəldilmişdir. Aşkar olunmuş kasalar, bardaqlar, küpələr, boğazı “köbəli” böyük butulkaların bəziləri cilalı, ağ və qırmızı anqobludur, qara və qırmızı naxışlarla (insan başlarının, balıqların və həşəratların təsvirləri unikaldir), həmçinin qaytanvarı və cızma ornamentlərlə, yapma naxışlarla bəzədilmişdir. Mətbəx keramikası isə daraqvarı naxışlarla bəzədilmişdir. Şistdən yonulmuş bıçaqlar, cilalanmış baltalar, kərkişlər, sümükdən düzəldilmiş balıqçı tilovları, ox ucluqları və s. aşkar edilmişdir. Uşaqlar yaşayış məskənlərində, keramik qabların içində, böyük isə nekropollarda (başları, əsasən, q. istiqamətində; ayaqlarının yanında qablar, bəzəkər, əmək alətləri və s.) dəfn olunurdu. Qadın qəbirləri daha zəngindir. B. sakinlərinin əsas məşğuliyyətləri əkinçilik (çumiza, darı), itçilik və donuzçuluq idi, həmçinin barama qurdu (çətənədən toxunmuş parçaları da məlumdur) yetişdirirdilər. Kanallar və digər hidrotexniki qurğular mövcud olmuşdur.

**BANSER SUARES** (Banzer Suarez) Uqo (10.5.1926, Konsepsyon, Santa Krus departamenti, – 5.5.2002, Santa Krus-de-la-Syerra) – Boliviya dövlət və siyasi xadimi. Mülkədar ailəsində anadan olmuşdur. Hərbi təhsil almışdır. 1963–71 illərdə müxtəlif hərbi və dövlət vəzifələrində (Vaşinqtonda və Buenos Ayresdə hərbi attaşə, təhsil və mədəniyyət naziri, Hərbi akademiyanın rəisi) çalışmışdır. Uğursuzluqla nəticələnən hərbi çevriliş cəhdlərində iştirak etmişdir (7.10.1970 və 10.1.1971). Rəhbərlik etdiyi qiyam 21.8.1971 ildə gen. X.X. Torres

Banska-Ştyavnitsa. Köhnə qəsr (13–16 əsrlər).



*Qonsalesin* “hərbi-milliyətçi inqilabi” rejiminin devrilməsi ilə nəticələnmişdir. Prezident olduqdan sonra hərbi repressiya rejimi tətbiq etmişdir. 1978 ildən demokratlaşdırma siyasətinə keçmişdir. Həmin il keçirilən seçkilərdə onun “adamı” gen. X. Pereda Asbun qalib gəldi, lakin tezliklə o, gen. D. Padilya tərəfindən vəzifədən uzaqlaşdırıldı. Demokratik milliyətçilik hərəkatı sağ partiyasına rəhbərlik edən B.S. 1985 il seçkilərində iştirak etmiş və nisbi səs çoxluğunu (28,56%) qazanmışdır, lakin konqress keçmiş diktatorun vəzifəyə keçməsinə imkan verməmişdir. 1989 il seçkilərində B.S. məğlub olmuş, 1997 il seçkilərində isə demokratiya və yoxsulluqla mübarizə uğrunda şüarları altında çıxış edərək qalib gəlmişdir. 2001 ilin avqustunda səhəti ilə əlaqədar istefaya çıxmışdır.

**BÁNSKA-BİSTRİTSA** (Banska Bystrica) – Slovakiyanın mərkəzində şəhər. B.-B. diyarının inz. m. Əh. 82,3 min (2005). Qron çayı sahilindədir. 5 əsrdə slovakların məskəni kimi meydana gəlmiş, 9 əsrdən *Böyük Moraviya dövlətinin* tərkibində olmuşdur. 10 əsrdən Macarıstan krallığına daxil olmuş, 1526 ildən bu krallığın tərkibində Habsburqlar imperiyasına qatılmışdır. 13–14 əsrlərdə alman kolonizasiyasının obyektinə (alm. Neusohl) çevrilmişdir. 13–18 əsrlərdə gümüş və mis filizinin hasilatı ilə tanınırdı (15 əsrin sonlarından Avropada ən mühüm hasilat mərkəzlərindən biri). 1867–1918 illərdə Avstriya-Macaristanın; 1918–93 illərdə Çexoslovakiyanın tərkibində olmuşdur. *Slovakiya milli üsyanının* (1944)

mərkəzi idi. 20 əsrin ortalarından böyük sənaye mərkəzidir: maşınqayırma və metal emalı, sement, kağız, toxuculuq sənayesi var. Son roman üslubunda Məryəm ananın meracı kilsəsi (13 əsr; oyma məhrab, 1509, ehtimal ki, Levoçalı usta Pavelin işi; barokko üslubunda divar rəsmləri, 1770–74, boyakarlar Y.L. Krakker, A. Şmidt), son qotika üslubunda Matey evi (1479), ratuşa (təqr. 1564–65), qüllələr və qala divarlarının qalıqları şəhərin tarixi özəyini təşkil edir. Turzo ailəsinin evi (16 əsrin 2-ci yarısı; sgraffito, freskalar, yapma dekorasiya), klassisizm üslubunda protestant kilsəsi (1800–07, memar M. Pollak), neoklassisizm üslubunda Xalq evi (1924–29, memar F. Belluş), Slovakiya milli üsyanına həsr olunmuş xatirə kompleksi (1963–69, memar D. Kuzma) B.-B.-nin görməli yerlərindəndir. Un-t; Mərkəzi Slovakiya (qotika və Renessans heykəltəraşlığı kolleksiyası və s.), Slovakiya milli üsyanı (1955), ədəbiyyat və musiqi (1969) muzeyləri, Müasir incəsənət qalereyası (qrafika əsərləri, D. Skutetski yaradıcılığına həsr olunmuş daimi ekspozisiya) var.

**BÁNSKA-ŞTYÁVNİTSA** (Banská Štíavnica) – Slovakiyada qoruq-şəhər. Əh. 10,9 min nəfərdir (2005). 13 əsrdən qiymətli metallar hasilatı mərkəzidir. 15–16 əsrlərdə *Dunay rəngkarlıq məktəbinin* mərkəzlərindən biri olmuşdur. Roman üslublu məbəd-rotondanın (13 əsr) qalıqları, son qotika üslubunda Müq. Yekaterina (1488–91), dominikçilər (15 əsr) kilsələri və s., Köhnə qəsr (13–16 əsrlər) və Yeni qəsr (1564–71), *kalvariya* barokko tikililəri kompleksi (1744–51) qalmışdır. Slovakiya mədəni muzeyi (1964 ildə Şəhər və D. Ştir muzeylərinin əsasında yaradılmışdır; minerallar, mədəni texnikası, etnoqrafiya kolleksiyaları və s.), Müasir incəsənət qalereyası var. Yaxınlığında yerləşən abidələrlə (lağım yolları, 17 əsrə aid texniki hovuzlar sistemi) birlikdə B.-Ş. *Ümumdünya irsi* siyahısına daxil edilmişdir.

**BANŞAN** – Çində, Xuanxe çayının yuxarı axarında Neolit dövrünə (e.ə. 2300–1700) aid arxeoloji mədəniyyət. 1921–23 illərdə Y.Q. Anderson tərəfindən aşkar olunmuşdur. *Matszyayao mədəniyyəti*-nin (bax *Yanşao mədəniyyəti*) davamıdır. Məskənlər aşkar olunmuşdur. Ölülər torpaq qəbirlərdə uzadılmış, yaxud bükülü vəziyyətdə, bəzən tabutlarda dəfn edilmişlər. Cilalı, anqoblu (bax *Anqob*), naxışlanmış küpələr, vazalar, kasalar, bardaqlar (naxışlar: ikiqat spiral, tor, dalğa, dairədə xaç, üçbucaqlardan sıralar), cil-



Banteay-Srey məbədi.

lanmış və s. daş alətlər tapılmışdır. Əyir-mə və toxuculuq mövcud olmuşdur. B. sakinlərinin əsas məşğuliyyəti toxa əkinçiliyi (çumiza) və maldarlıq (donuz, qoyun, it) idi. B.-ı Maçan mədəniyyəti (e.ə. 2000–1800) əvəz etmişdir.

**BANTAM**, Bante n – Qərbi Yava a.-nın şm.-q. sahillərində orta əsrlərdə mövcud olmuş müsəlman dövləti. 1525 ildə Pakacaranın (Sunda) tərkibinə daxil idi. 1525–68 illərdə *Demak* dövlətinin vassalı, 1568 ildən isə müstəqil sultanlığın eyniadlı paytaxtı olmuşdur. B. 16 əsrin sonlarında Qərbi Yavanı, Cənubi Sumatranı və Kalimantan a.-nın bir hissəsini özünə tabe etmişdir. 17 əsrdə hollandların təbii etdikləri iqtisadi blokada baxmayaraq B. istiot ticarətinin hesabına çiçəklənirdi. 1660-cı illərdə B. Avropatıplı gəmilərdən ticarət donanması yaratdı və Manila, Ərəbistan, Hindistan, Kamboca, Vyetnam, Çin və Yaponiya ilə ticarət əlaqələri təşkil etdi (farfor, parça, ədviyyat və s. mallar). 1682 ildə hollandlar B.-ı ələ keçirdilər və ədviyyat ticarətini inhisara aldılar. Beləliklə, B. öz qüdrətini itirdi. 1683 ildə Ost-Hind şirkəti ilə bağlanan müqaviləyə görə B. onun vassalı oldu. Sultanlıq formal olaraq 1813 ilə qədər mövcud olmuşdur.

**BANTEAY-SREY** – Şiva allahına həsr olunmuş hinduist məbəd kompleksi. Kambocanın şm.-ında (Siemreap əyaləti), Anqkor-Vatın (bax *Anqkor*) 30 km-liyində yerləşir. 967 ildə tikilmişdir. Bir platforma üzərində açıq çəhrayı rəngli qumdaşdan tikilmiş 3 qüllə-ibadətgahdan ibarətdir, 4 konsentrik hasar və xəndəklə əhatə edilmişdir. Portalın divarları və timpanlar hinduist mifologiyası mövzusunda (“Tilottammın

oğurlanması”, “Şiva və Kama”, “Pandavlar və Kauravların döyüşü” və s.) ornamentallı kompozisiyalar və relyeflərə bəzədilmişdir.

**BANTENQ** (Bos javanicus) – öküzlər cinsindən mənəvi heyvan. Bədəninin uz. 200 sm-ədək, cidov hünd. 130–170 sm, kütləsi 900 kq-ədək olur. 40–50 sm uz. da buynuzları aypara şəklində yuxarıya qatlanmışdır. Rəngi dəyişkəndir; öküzləri, adətən, tünd-qonur, yaxud qara, ayaqları ağ “corablı”, quyruğunda açıq rəngli xal olur; dişiləri qırmızımtıl-qəhvəyi, buzovları qızıl rənglidir. Cənub-Şərqi Asiyada və Malayya arxipelaqı adalarında yayılmışdır. Meşəaltı döşəməyi sıx olan bataqlıq meşələrdə yaşayır, kolluğu olan otlu düzənliklərdə, bambuk cəngəlliklərində rast gəlinir; dağ meşələrində 2000 m-ədək yüksəkliyə qalxa bilər. Mədəni landşaftlardan kənar gəzir, 2–3 cavan öküzdən və 20-ədək buzovlu inəkdən ibarət qruplarla gəzir. Qoca öküzlər ayrı yaşayır və yalnız hövrəyə gəlmə vaxtı sürüyə qoşulur. Ot, kolluqların cavan zoğ və yarpaqları, bambuk

Bantenq.



cücartiləri ilə qidalanır. İnəklərin bir buzovu olur. Əvvəllər B. yerli əhalinin ov obyektii idi; Bali, Yava adalarında və bir sıra digər yerlərdə əhlişdirilmişdir. B.-in zebu ilə çarpazlaşdırılmasından alınmış qaramal İndoneziyada qoşqu heyvanı kimi, ot və süd almaq məqsədilə istifadə edilir. Yerli meşələrin kəskin azalması nəticəsində B.-in yox olmaq təhlükəsi artmışdır. BTMİ-nin “Qırmızı kitab”ına daxil edilmişdir.

**BANTİNQ** Frederik Qrant (14.11.1891, Ontario ştatı, Allison – 21.2.1941, Nyufaundlənd) – Kanada fizioloqu, Nobel mükafatı laureatı (1923, C. Makleodla birlikdə). 1916 ildə Toronto Un-tini bitirmiş, 1921 ildən orada işləmişdir (1923 ildən prof.). Əsas tədqiqatları həzm fiziologiyası, maddələr mübadiləsinin və daxili sekresiyanın öyrənilməsi sahəsindədir. Kanada fizioloqu Ç.G. Bestlə birlikdə mədəaltı vəzidən insulini ayırmış (1921) və şəkərli diabeti bu hormonla müalicə metodunu işləyib hazırlamışdır. Xərçəngin patogenezi və müalicəsi, tac damarların trombozu, silikoz məsələləri ilə məşğul olmuşdur. Təy-yarə qəzasında həlak olmuşdur.

Əsərləri: The internal secretion of the pancreas // Journal of Laboratory and Clinical Medicine. 1922. Vol. 7 № 5; Pancreatic extracts // Ibidem (with C. H. Best).

**BANTOID DİLLƏRİ** – *Benue-Konqo dilləri* tərkibində ən çoxsaylı qol təşkil edən qohum dillərin məcmusu (S.H. *Qrinberqin* təsnifatına əsasən). Afrikada, Böyük Səhradan cənubda – Nigeriyadan Keniyadək və cənuba doğru – CAR-ədək yayılmışdır. B.d.-ndə təqr. 350 mln. adam danışır. 21 əsrin əvvəllərindən B.d. tərkibindəki *bantu dilləri* (600-dən çox dillə əhatə edir) ən çoxsaylı qrup kimi xarakterizə olunur; eyni zamanda, çoxlu qrup və yarımqruplara (əsasən, Kamerun və Nigeriya ərazisində) ayrılır. Tikar, mambila, daka və bir sıra yaxın qohum dillərin xüsusi yarımqol təşkil etdiyi ehtimal olunur; həmçinin carav dilləri (bada, carava, bare, mboa və s.), ekoud dilləri (ndo, etunq, keaka, obanq, nde), mərkəzi Kamerun savannaları ərazisində yayılmış (bamum, bamileke; nqemba, kom, ndop yarımqrupları və s.) qrassfild (qrasslend) dillərinin çoxsaylı qrupları da





fərqlənir. Son təsnifatlara əsasən B.d.-ni iki böyük qrupda (şimal və cənub) birləşdirmək təklif olunmuşdur.

B.d.-nin fonetikasi üçün səs tiplərinin müxtəlifliyi səciyyəvidir; fel dərəcələri inkişaf etmişdir; tipoloji cəhətdən ümumiyyətə həmcins deyildir. B.d.-nin çoxu yazısızdır, yaranmış əlifbalar isə latın qrafikasına əsaslanır.

B.d.-nin öyrənilməsinə 17 əsrdə bantu dillərinin tədqiqi ilə başlanılmışdır. Hazırda bu dillər Rusiya (Moskva, S.-Peterburq), Avropa (Almaniya, Niderland, Fransa, B.Britaniya), ABŞ və Afrika ölkələrinin (Nigeriya, Kamerun, Tanzaniya, Keniya, CAR və s.) afrikaşünaslıq mərkəzlərində geniş öyrənilir.

**BANTU DİLLƏRİ** – *bantoid dilləri* qrupu. Böyük Səhradan c.-dakı Afrika ölkələrində, qərbdə Nigeriya və Kamerundan şərqdə Keniyayadək və CAR da (bax *Bantular*) daxil olmaqla, qitənin cənubunda yayılmışdır. B.d.-ndə danışanların daqiq sayı haqda məlumat yoxdur. 2001 ilin hesablamalarına görə 240 mln., 2004 ilin hesablamalarına görə isə 310 mln. nəfərdir. B.d.-nin sayının təqr. 500 (onların dil, yaxud dialekt olmasının müəyyənləşdirilməsində problemlər mövcuddur) olduğu göstərilir. M. *Qasrinin* sonradan dəqiqləşdirilmiş (1948, 1967–71) B.d. təsnifatı ümumi qəbul edilmişdir. Dillər hər biri 3-dən 9-dək daha kiçik qrupları birləşdirən 16 zonaya bölünür. *Suahili, nyamvezi, kikuyyu, kamba, konqo, luba, qanda, ruanda, rundi, mbundu, gerero, şona, venda, somo, zulu, kosa* və s. ən geniş yayılmış B.d.-ndədir. İndiki Şərqi Nigeriya və Kamerun ərazilərinin B.d.-nin vətəni olduğu ehtimal edilir. *Flektiv dillərin* bəzi əlamətlərinə malik B.d. aqlütinativ-sintetik (bax *İltisəqi dillər, Sintetik dillər*) tipli dillərə aid edilir. Fonoloji sistem səs tiplərinin müxtəlifliyi ilə fərqlənir. Fonemlərin sayı təqr. 22-dən 50-yə qədərdir. B.d.-nin əksəriyyətinin keçmişdə əlifbası olmamışdır (latın əlifbası əsasında yazısı 19 əsrin sonlarında yaradılmışdır). B.d. *bantoid dilləri* arasında ən çox öyrənilən dildir (bax *Bantuistika*).

**BANTUISTİKA**, linqvistik – *bantu dillərini* öyrənən dilçilik sahəsi. Bu dillərə dair ilk məlumat 16 əsrə aiddir (1578 ildə Konqo dilində bir neçə söz dərc edilmişdir). 19 əsrə qədər bantu dilləri ancaq dini mətnlərin tərcüməsində, kiçik sözlüklərdə, qrammatikanın ayrı-ayrı fraqmentlərində təsbit edilmişdir. 19 əsrin başlanğıcından B. ilə bağlı nəşrlərin sayı artma-

ğa başlamışdır: kosa, tsvana (Lixtenşteyn, 1806; Kempbell, 1815), ronqa (Uayt, 1800; Boteler, 1835), Konqo (Deqrandpre, 1801; Takey, 1816), makua, yao, suaxili (Zolt, 1814) və digər dillərə dair lüğətlər, təsviri xarakterli işlər (kosa, tsvana, zulu, seçuana, kele, benqa, herero və digər dillər haqqında) çapdan çıxmışdır.

B. bir elm kimi 19 əsrin ortalarından yaranmağa başlamışdır. 1862 və 1869 illərdə V. Blik (İngiltərə, Cənubi Afrika) B. ilə bağlı ilk fundamental əsərini (“Cənubi Afrika dillərinin müqayisəli qrammatikası”) dərc etdirmişdir. O, ilk dəfə olaraq bantu dillərinin təsnifatını yaratmağa cəhd göstərmiş, həmçinin “bantu” terminini elmə gətirmişdir. K. *Maynhof* qrammatikanın fonetik, fonoloji və digər aspektlərinin müqayisəli analizi problemi ilə məşğul olmuş, bir sıra bantu dillərinin (duala, herero, suaxili) təsvirini vermişdir. B.-ya dair sanballı “Bantu dillərinin müqayisəli qrammatikasının əsasları” (1948) əsəri ona məxsusdur. Bantu dillərinin də maraq dairəsinə daxil olduğu Almaniyadakı Afrika dillərinin öyrənilməsi mərkəzinin yaradılması (əvvəl Berlində, sonra Hamburqa köçürülmüşdür) Maynhofun adı ilə bağlıdır.

1-ci dünya müharibəsindən sonra Cənubi Afrikada sonralar funksional istiqamətdə formalaşan, əsasən, bantu dillərini öyrənən linqvistik məktəb meydana gəlmişdir (K. Dok, D. Koul, L. Lenem, A. Horton, Q. Forçun, N. Varmelo, V. Burnen). K. Dok zulu, lamba, soto, nqombe dillərinin təsvirini vermiş, müqayisəli xarakterli tədqiqatlar aparmış (1954), həmçinin bantu dillərinin təsnifatına dair əsərlər (1945) yazmışdır.

*London məktəbinin* nümayəndələri (M. *Qasri*, F. Parsons, A. Taker, M. Brayen, A. Verner) Cənubi Afrika məktəbinin nümayəndələrindən fərqli olaraq dillərin təsvirində, əsasən, formal yanaşmaya üstünlük verirdilər. Məktəbin ideologiyası və rəhbəri olan *Qasri* ümumi qəbul olunmuş müasir təsnifatın təməlini təşkil edən bantu dillərinin genetik və tipoloji əlamətlərinin birləşməsinə əsaslanan təsnifat yaratmışdır. O, bantu dillərinin fonetikadan başlamış leksikaya qədər müqayisəli təsviri ilə məşğul olmuşdur.

20 əsrin 2-ci yarısından başlayaraq bir sıra bantuistika mərkəzləri, o cümlədən ayrı-ayrı dillərin təsviri, tipoloji və müqayisəli-tarixi tədqiqi ilə məşğul olan, nəticələri “Africana Linguistika” dövrü nəşrində dərc edilən Mərkəzi Afrika Kral

Muzeyi (Belçika, Tervyuren) yaradılmışdır; ABŞ-da B. probleminin öyrənilməsi ilə bağlı geniş işlər aparılır (T. Qivon, L. Hayman, A. Duranti, E. Bokamba, A. Kimenyi, M. Conson, A. Xokinson və b.). Afrikanın bir çox ölkəsində (Tanzaniya, Konqo, CAR və s.) bantuistika mərkəzləri var. O cümlədən Bamanya “Ekvatoria” Mərkəzi [Konqo (Kinşasa), Mbandaka; O. Vink, M. Motingea, M. Mevis, Q. Hyulstart] “Annales Aequatoria” dövrü nəşrində bantu dilləri və dialektlərinin müxtəlif problemlərinə dair materiallar dərc etdirir.

Əd.: Bleek W. A comparative grammar of South African languages. L., 1862–1869. Pt. 1–2; А к с е н о в а И.С., Т о п о р о в а И.Н. Введение в бантуистику. М., 1990; Язык африканского фольклора. М., 1997; Основы африканского языкознания: Именные категории. М., 1997; Основы африканского языкознания. Морфемика. Морфонология. М., 2000; Основы африканского языкознания. Глагол. М., 2003.

**BANTULAR** (a-ba-ntu – “adamlar”) – Tropik Afrikada *bantu dillərində* danışan xalqlar qrupu. Ümumi sayları təqr. 300 mln. nəfərdir (2004). Şimal en dairəsindən 6° c.-da (B.-in Afrikası adlandırılan ərazi) yaşayırlar və Ekvatorial, Cənubi və Şərqi Afrikanın tarixi-etnoqrafik vil-lərinin əsas əhalisini təşkil edirlər (bax *Afrika*). B.-in əksəriyyəti Böyük zənci irqinə mənsubdurlar. Dilləri Konqo-Kordofan ailəsinin Niger-Konqo qrupunun Benue-Konqo yarımqrupuna aiddir. Dindarları müsəlman və xristianlardır. Ənənəvi etiqadlarını saxlayanlar da var.

B. Ekvatorial Afrikanın Ekvatorial Qvineyasında, Qabonda, Konqo Xalq Resp.-nda, MAR-ın c.-q. ərazilərində, Kamerunun q. və c. rayonlarında, həmçinin Konqo Demokratik Resp., Anqola və Zambiyanın böyük hissəsində məskunlaşmışlar; ən iri qrupları: dualalar, bubelər (fernandlar), fanqlar (fangilər, panqvelər), tekələr (batekələr), nqalalar (banqalalar), monqolar, tetelələr (bate-telələr), kubalar (bakubalar), lubalar (balubalar), lundalar (balundalar), konqolar (bakonqolar), ambundular (bambundular), ovimbundular (mbundular), çokvelər (vaçokvelər), luenalar (valuenalar), lozilər (balozilər), tonqalar (batonqalar), bembalar (bavembalar).

Cənubi Afrikanın əsas hissəsində (Anqolanın c.-u, Namibiyanın şm.-i, CAR-ın c.-u, mərkəzi, ş.-i və şm.-ş.-i, Svazilend, Lesoto, Zimbabve, Botsvananın c.-u və ş.-i, Mozambikin c.-u və mərkəzi rayonları) bantudilli xalqlar: zulular (amazulu-

lar, zulular), kosalar (amakosalar, kafr-lar), svazilər (amasvazilər), ndebelelər (amandebeler), matabelelər, tsvanalar (svanalar, beçuanlar), sutolar (basutolar), pedilər (bapedilər), tsonqalar (batsonqalar), vendalar (bavendalar), şonalar (maşonalar), gererolar (ovagererolar), ovambolar və b.-ləri məskunlaşmışlar.

Şərqi Afrikanın (Uqandanın q.-i və c.-u, Keniya və Tanzaniyanın böyük hissəsi, Somalının c.-u, Komor a.-rı, Ruanda, Burundi, Zambiyanın və Konqo Demokratik Resp.-nın ş.-i) ən iri bantudilli xalqları kikuyyular, merular, kambalar (akambalar), luhyalar/luyyalar (baluhyalar/baluyyalar), ruandalar (banyaruandalar), rundilər (barundilər), qandalar (baqandalar), soqalar (basoqalar), nyorolar (banyorolar), gişular/gisular (bagisular), çiqalar/kiqalar (baçiqalar/bakiqalar), nyankolelər (banyankolelər/banyankorelər), qusiilər (bakisiilər), caqqalar/çaqqalar (vaçaqqalar), nyamvezilər (vanyamvezilər), sukumalar (vasukumalar), şambalalar (vasambalalar), zaramolar (vazaramolar), qoqolar (vaçoqolar), hehelər (vahehelər), benalar (vabenalar), kinqalar (vakinqalar), fipalar (vafipalar), yaolar (vayaolar), makualar (vamakualar), malavilər (maravilər, nyancalar), makondelər, nqonilər (anqonilər) və suahililərdir (vasuahililər); sonuncuların danışdığı kisuahili dili Tropik Afrikada ümumdənşiz dilidir (təqr. 70 mln. nəfər istifadə edir).

B.-in bütün etnonimləri insanların xüsusi zümrə göstəricilərini bildiren ba-, va-(ova-), ma- (ama-) önsəkilçiləri vasitəsilə yaranır, eyni zamanda linqvonimlər üçün ki-, ç-, lu-, ru-, i-, isi-, se-, toponimlər və politonomlar üçün isə u-, bu-, bo-, le- lo-kativ önsəkilçiləri istifadə olunur (məs.; baqandalar – luqandalar – Buqanda; basutolar – sesutolar – Lesoto). Elmi və soraq ədəbiyyatda prefikslərin qeyd olunmaması etnos, dil və ölkə adlarının üst-üstə düşməsinə gətirib çıxarır.

Bantu qadınları.



Bantu dillərində danışan xalqlar mənşəsinə və mədəniyyətinə görə vahid bir qrup təşkil etmirlər. Bu xalqlardan bəziləri erkən siyasi qurumlar yaratmışlar: nyorolarda Kitara, şonalarda Monomotapa, Suahili şəhər-dövlətləri (*Kilva*, Pate, *Mombasa*, *Lamu*, Malindi, Sofala və s.) və *Zanzibar sultanlığı*; konqolarda *Konqo*, qandalarda *Buqanda*, ruandalarda *Ruanda*, lundalarda *Lunda* və s. Lakin B.-in əksəriyyəti müstəmləkəyəqədar ki dövrdə ibtidai cəmiyyətin dağılmasının müxtəlif mərhələlərində olmuşlar. Əsas istehsalat və sosial özəyi əkinçi icma, hakimiyyətin quruluşunun əsas forması – tayfa-icma birliyi və tayfa ittifaqı qalmaqda idi.

Dilçilik və arxeoloji məlumatlar müasir B.-in e.ə. 1-ci minillikdə dəmirlə tanış olan əcdadlarının erkən əkinçilər olduğunu ehtimal etməyə əsas verir. Onlar indiki Kamerun ərazisindən cənuba – tropik meşələr zonasına və bu zonanı dolanaraq cənub-şərqə irəliləməyə başlamışlar. Miqrasiya zamanı B. yerli əhalini – ovçuları və yığıcıları (meşə zonasında piqmeylər, Şərqi və Cənub-Şərqi Afrika savannalarında müasir koysan xalqlarının əcdadları) sıxışdırır və assimilyasiya edirdilər. B. xalqları, əsasən, rütubətli tropik meşənin periferiyasında yerləşən seyrək meşəlik zonada məskunlaşaraq burada dəmir metallurgiyası təsərrüfatı və istehsalını yaymışlar; B. Konqo çayı hövzəsində müstəqil mis metallurgiya ocaqlarını yaratmışlar. B.-in ayrı-ayrı qruplarının miqrasiyası 19 əsrin ortalarından davam etmişdir.

B.-in ənənəvi mədəniyyətləri Tropik Afrika xalqları üçün səciyyəvidir. 19 əsrin sonlarında B. üçün qırılıb yandırılmış ərazilərdə tox əkinçiliyi səciyyəvi idi. Bir çox xalqlarda əkinçi-maldar (sukumalar, tonqalar və b.), yaxud, əsasən, maldar (sutolar, kosalar və b.) təsərrüfat mövcud olmuşdur. Meşə arıçılığı və ovçuluq fəaliyyətlərində mühüm yer tuturdu. Ağac və sümükdən yüksəkkeyfiyyətli məmulat hazırlayırdılar. B.-in yaşayış məskənləri müxtəlif planlı iri və kiçik kəndlər, ənənəvi yaşayış ev tipi isə, əsasən, gillə süvanvi hörmə divarları olan dairəvi evlərdir.

B.-in ənənəvi geyimi bel sarğısı, yaxud dəridən və ya otdan hörülmüş önlükdür. 19 əsrin sonlarından avropasayağı geyim yayılmışdır. Zəngin folklorları (etnogenetik rəvayətlər, heyvanlar haqqında nağıllar və s.) var. Müasir dövlətlərin hüddurları çərçivəsində B.-in kiçik qruplarının daha iri birliklərə etnik konsoli-

dasiyasının fəal prosesi baş verir. Ən çox inkişaf etmiş xalqlarda (məs., kikuyyularda) millət tipli birliklərin formalaşması müşahidə olunur.

**BANTUSTANLAR.** *h o m l e n d l ər* (bantustans, homelands – “milli yurdlar”) – 1951–94 illərdə CAR ərazisində mövcud olmuş qondarma dövləti qurumlar. B. *apartheydin* formalarından biridir. Əvvəllər az məhsuldar və quraq torpaqlarda mövcud olan rezervasiyaların əsasında yaradılmışdı. Siyasi və iqtisadi baxımdan tamamilə CAR hökumətinin nəzarəti altında olan B. ucuz ehtiyat işçi qüvvəsi mənbəyinə çevrilmişdi. B.-in “hüquqi” vəziyyətini “Bantuların hökumətləri haqqında” (1951), “Bantularda özünüidarəetmənin inkişafı haqqında” (1959), “Homlendlər haqqında” (1971) və s. qanunlar müəyyənləşdirirdi. B.-in “süverenliyi” öz bayrağına və himnina malik olmaq hüququndan ibarət idi. CAR hökuməti işğal etdiyi Namibiya ərazisində də B. yaradırdı. 1994 ildə keçirilən demokratik seçkilərdən sonra B. ləğv olunmuşdur.

**BANU** (farsca بانو – 1) keçmişdə bəzi Şərq ölkələrində hökmdar arvadlarına, həmçinin qadın hökmdarlara verilən ad; 2) xanım, xatun; 3) bəzi Şərq ölkələrində o cümlədən Azərb.-da mürəkkəb şəxs adlarının tərkib hissəsi (Banuçiçək, Xurşidbanu və s.).

**BANUŞ** (Banus) Mariya (10.4.1914, Buxarest – 14.7.1999) – rumın şairəsi. RSR Dövlət mükafatı laureatı (1951). İlk əsərlərində modernizmə meyil etmişdir. “Seçilmiş şeirlər” (1953) kitabı, “Sənə müraciət edirəm, Amerika” (1955) poeması, “Böyük gün”, “Aşıqlar” pyesləri və s. əsərləri var. Bəzi şeirləri Azərb. dilinə tərcümə edilmişdir.

Əsəri: С т и х и. М., 1961.

**BANYA**, b a n y a n, v a n i y a (sanskrit-cə vanic – tacir sözündəndir) – hind tacirlərinin ən geniş yayılmış ümumi adı. Dar mənada isə əslən Qucaratdan olan, lakin hələ orta əsrlərdə bütün Hindistanda və Ərəbistan dənizi sahillərində yayılmış B. ticari-sələmçi kastasının nümayəndələri. Dindarları bir qayda olaraq, hinduist və caynistdirlər.

**BANYA-LUKA** – Bosniya və Herseqovində şəhər, Serbiya Resp.-nin paytaxtı. Vrbas çayı sahilindədir. Əh. 221,1 min (2005). D.y. st. Aeroport.

Adı ilk dəfə 1494 ildə qeyd edilmişdir. 16 əsrdən Osmanlı hakimiyyəti altında olmuş, kустar sənətkarlığı (dəri, xəz, gülmüş və qızıl məmulatı istehsalı) mərkəzi-





Banya-Luka şəhərindən görünüş

nə çevrilmişdir. Türkiyə-Avstriya müharibələri (B.-L. qalası uğrunda 1737 ildə baş verən döyüş daha çox məlumdur) zamanı dəfələrlə dağılmışdır. 1878–1918 Avstriya-Macaristan tərəfindən işğal olunmuşdur; bu dövrdə yollar çəkilmiş, bir sıra sənaye müəssisələri tikilmişdir. 1969 ildə baş verən zəlzələ nəticəsində şəhərə güclü ziyan dəymişdir (binaların təq. 70%-i dağılmışdır). 1992 ildən Serbiya Resp.-nin paytaxtıdır. 1992–95 illər vətəndaş müharibəsi dövründə bir çox ti-

kililər, o cümlədən Fərhad paşa məscidi (1583), Səfər bəy məscidi və s.; Paduyalı Müq. Antoni və Müq. Bonaventura kilisələri və s. dağılmışdır.

Un-t (1975), elektrotexnika (1962), pedaqoji (1950) və ticarət in-tları; Milli kitabxana, Serbiya Resp.-nin Milli muzeyi (1930), Milli qalereya (1971), “Banski Dvor” mədəniyyət mərkəzi (1932); milli (1930) və uşaq (1955) teatrları var. Böyük beynəlxalq şahmat turnirləri (1974–87) keçirilmişdir.

Banyan ağacı (Fikus benghalensis).



1992–95 illərdə məşinçayırma, elektrotexnika, ağac emalı, sellüloz-kağız, kimya (süni liflər istehsalı), tikis sənayesi müəssisələri olmuşdur; 21 əsrin əvəllərində tütün məmulatı, piva, meyvə və tərəvəz konservlərinin istehsalı üstünlük təşkil edir. B.-L. yaxınlığında mineral termal kükürlü bulaqlar (Slatina, Srpske-Toplitse kurortları) var.

**BANYÁN** – fikus cinsindən olan bir neçə növ ağacın adı. B. adı ilə daha çox Benqal fikus (Ficus benghalensis) tanınır; sıx kölgəsinə görə qədimdən Hindistanda becərilir. Hünd. 30,5 m-ədək olur. Çətiri yerə də uzanıb torpağa kök atan, gövdəyə oxşayan və meşəciyi xatırladan hava kökləri üzərində dayanır. Bir iri B. ağacı bəzən 2 ha-ədək sahəni tutur. B.-in əmələ gəlməsi vegetativ çoxalmanın özünəməxsus formasıdır; bu zaman ana və törəmə ağaclar arasında əlaqə uzun müddət qalır. Ana gövdənin quruması, adətən, onun nəsilərinin normal həyat fəaliyyətini pozmur.

**BANYOROLAR** – bax *Nyorolar*.

**BANZÁROV** Dorji (təqr. 1822. Zabaykal vil.-nin Kutetuyev ulusu; hazırda Buryatiyanın Cidin r-nu – 1855. İrkutsk) – ilk buryat etnoqrafı, şərqşünas. Kazan Un-tini bitirmişdir (1846). O.M. Kovalevskinin şagirdi olmuşdur. 1847–48 illərdə *Asiya muzeyində* (Sankt-Peterburq) elmi tədqiqatla məşğul olmuşdur. 1850–55 illərdə Şərqi Sibirin gen.-qubernatoru yanında xüsusi tapşırıqlar üzrə məmur işləmişdir. B.-un tədqiqatları monqol tarixi və filologiyasına aiddir. Əsas əsərləri: “Qara inam, yaxud monqollarda şamanizm” (1846), “Paytsze, yaxud monqol xanlarının fərmanlarının həkk olduğu metal lövhəciklər” (1848), “Çingiz xanın qardaşı oğlu İsunke xanın abidəsindəki monqol yazısının izahı” (1951). Buryat pedaqoji in-tu (Ulan-Udedə) B.-un adını daşıyır (1947).

**BAOÁNLAR**, bounan kun – Çinin şm.-q.-ində (Qansu və Sinxay əyalətləri) monqol xalqı. Sayları 14 min nəfərdir (2000). Altay dillərinin monqol qrupuna aid olan Baoan dilində danışirlər; dayan və tunjen dialektləri var. Dindarları müsəlmandır, Sinxayda bir qismi buddistdir.

Rəvayətə görə B. 13 əsrin sonu – 14 əsrin əvvəllərində Xuanxe çayının yuxarı axarlarında məskunlaşmış müsəlman monqolların nəsiləridir. B.-in formalaşmasında *xueylər*, *dunşyanlar* və *salarlar* iştirak etmişlər. Ənənəvi mədəniyyətləri Şimali Çin xalqları üçün səciyyəvidir (bax *Asiya*). Dəmyə xış əkinçiliyi (buğda, ar-

pa, qarğıdalı, qarabaşaq), maldarlıq (qarantal, davar, at və dəvə) və meşəçiliklə məşğuldurlar. Ənənəvi evləri samanlı kərpicdən tikilir və *kan* vasitəsilə isidilir; yeməklər undan və ətdən hazırlanır, çay südlü və duzlu olur. Ənənəvi geyimləri: kişilərdə köynək və şalvar, qışda kürk, qadınlarda kofta və şalvardır. Baş örtüyü qızlarda yaşıl, cavan qadınlarda qara, yaşlılarda isə ağ rəngdə olur; kişilər kiçik papaq qoyurlar. 20 əsrin ortalarında 3–4 nəsiləndən ibarət olan iri patriarxal ailələr mövcud olmuşdur. Dəri qınlı, inkrustasiya olunmuş baoan xəncər və bıçaqları, həmçinin gümüş məmulatları məşhurdur. **BAOBÁB** (Adansonia) – *bombakskimilər* fəsiləsindən yarpağı tökülən ağac cinsi. Afrikanın, Şimali Avstraliyanın savannalarında, Madaqaskarda bitən (adətən, tək-tək) 9 növü var. Nəhəng gövdəsi (hünd. 20 m-ədək, çevrəsi 40 m-ədək) və çox geniş çətiri olan barmaqvarı Afrika B.-ı (A. digitata) cinsin ən çox tanınan nümayəndəsidir; ən uzunömürlü (1–5,5 min ilədək) ağaclardandır. Yarpaqları barmaqvarı-mürəkkəb, uzun saplaqlıdır. Çiçək saplağından sallanan ağ çiçəkləri iridir (diametri 20 sm-ədək). Uz. 40 sm-ədək olan və iri xiyara bənzər meyvələri tükü, uzunsov qutucuqdur; içərisindəki qara, xırdatoxumlu, şirəli ləti yeməlidir. Bir çox heyvanı, xüsusilə meymunları özünə cəlb edir (B.-in adlarından birinin “meymun çörəyi” olması da buradandır). Oduncağı yumşaqdır, xeyli miqdarda su ehtiyatı saxlaya bilir, çox vaxt çürüdüüyü üçün gövdəsi oyulmuş (koğuşlu) olur. B. qabığının möhkəm liflərindən kəndir və qaba parça, kağız və

Baobab (Adansonia digitata).



balıq torları, meyvələrinin lətinədən sarılaşdırıcı içkilər hazırlanır. Yarpaqları müxtəlif heyvanlar üçün yemdir. İçiboş gövdələrindən dən və su (100 min l-ədək) saxlamaq üçün istifadə edilir. Bir çox tropik ölkələrdə, o cümlədən Hindistanda becərilir. B.-in digər kiçikölçülü növlərinin böyük praktiki əhəmiyyəti yoxdur. **BÁO-DAY** (1913–97) – Nquyenlər sülaləsindən Vyetnam imperatoru [1926–45]. 12 yaşında irsən hakimiyyət başına gəlmiş zaman Vyetnam Fransa Hind-Çini-nə daxil idi. Vyetnamda baş verən 1945 il Avqust inqilabı zamanı taxtdan imtina etmişdir. 1949 ildə Fransa qoşunları tərəfindən işğal olunmuş Cənubi Vyetnamda dövlətin başçısı elan olunmuşdur. 1955 ildə hakimiyyətini Nqo Din Zyemaya güzəştə gedərək ölkəni tərk etmişdir.

**BAODİN** – Çinin şm.-ində, Hebey əyalətində şəhər. Böyük Çin düzənliyinin şm.-indədir. Əh. 995,6 min (2005). Mühüm nəql. qovşağı. Çinin ən qədim şəhərlərindən biri; əsası Sin imperiyasının (e.ə. 221–207) yaranmasından əvvəl qoyulmuşdur. 581–1958 illərdə Sinyuan adlanmışdır. Hebey un-ti, k.t., tibb üzrə ali məktəblər; kimya, yeyinti, toxuculuq, maşınqayırma sənayesi müəssisələri var. Çinin on qədim parklarından biri – “Şanagüllə gölməçəsi” buradadır.

**BAOTOU** – Çinin şm.-ində, Daxili Monqolustan muxtar r.-nunda şəhər. Pekindən 550 km q.-dədir. Əh. 1,3 mln. (aqlomerasiyada 1,5 mln.; 2005). İri nəql. qovşağı. Xuanxe çayı sahilindədir. 1730-cu illərdə ticarət mərkəzi kimi yaranmışdır. Sənaye 1949 ildən sonra inkişaf etməyə başlamışdır. Ölkənin 10 ən böyük

metallurgiya kombinatlarından biri B.-dadır. Maşınqayırma, elektroenergetika, ağac emalı, toxuculuq, dəri, yeyinti (şəkər, yağ, unüyütmə) sənayesi müəssisələri var; tikinti materialları istehsal edilir. Yaxınlığında yüksəkkeyfiyyətli dəmir filizi, koklaşmış kömür və odadavamlı xammal hasil olunur.

**BAOTSZİ** – Çinin Şensi əyalətində şəhər. Əh. 333 min (2003; şəhəratrafı ilə 3,4 mln.-dan çox). Veyhe çayı sahilindədir. Nəql. qovşağı. Maşınqayırma, toxuculuq, kimya, kağız və kibrit sənayesi müəssisələri; İES var.

**BAOTSZYA** orta əsrlərdə Çində kəndli təsərrüfatlarının xüsusi vahidlərdə (bao) birləşdirilməsi sistemi. “Baotszya haqqında qanun” 1070 ildə imperator Cao-Süyün (Şen-Tzun) dəstəyi ilə islahatçı birinci nazir Van An-şi tərəfindən tətbiq edilmişdir. Qanuna görə, iki yetkin kişisi olan hər kəndli təsərrüfatından bir kişi B. döyüşçüləri sırasına daxil edilirdi. 10 təsərrüfat 1 baonu, 50 təsərrüfat 1 iri baonu (dabaonu), 10 iri bao isə 1 dubaonu təşkil edirdi. İri baonun və dubaonun rəisi vəzifəsini mülkədarlar icra edirdilər. Adi vaxtlarda baolar patrul və mühafizə xidmətini yerinə yetirirdilər. Baş vermiş bir cinayət haqqında xəbər verilmədikdə baonun üzvləri o işdə əlbir olmaqda günahlandırılırdı və hamısı cəzalandırılırdı. K.t. işlərindən azad olduqları vaxtlarda B. döyüşçülərinə hərbi sənəti öyrədilirdi. B. sisteminin tətbiqi müzdü ordunun kəndlilərdən ibarət ordu ilə əvəz olunması cəhdi idi. Qomından rejimi dövründə (1927–49) Çan Kay-şi hökuməti kəndlilərin inqilabi hərəkətinə mane olmaq, ər-

Baodın. “Şanagüllə gölməçəsi” parkı.

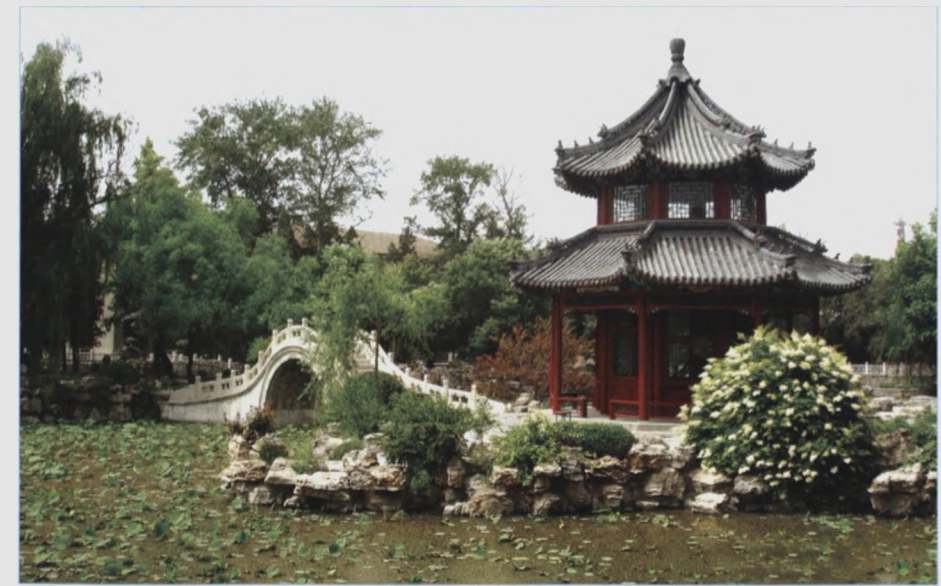



zaq və vergiləri zorla toplamaq, kəndlilərin Qomından ordusuna səfərbərliyini təmin etmək məqsədilə B. sistemindən istifadə etmişdir.

**BAPNOM** (Funan) – Hind-Çinin c.-unda erkən dövlət. Təqr. eramızın I əsridə Mekonq çayı vadisində yaranmışdır. Paytaxtı Vyadhapura ş. (“Ovçular şəhəri”; hazırda Kamboca ərazisindədir) idi. Bəzi alimlər B.-un əhalisini Malayya-Polineziya xalqları qrupuna, bəziləri isə monxmer xalqları qrupuna aid edir. I əsrdə əfsanəvi hind brahmanı Kaundiniya buradakı tayfalardan birinin qadın başçısı ilə evlənərək B. hökmdarlarının ilk sülaləsinin banisi olmuşdur. Ölkənin “toplanması” dövründə (2–3 əsrlər) B. fəal işğalçı müharibələr aparırdı. Fan Şi Manin hakimiyyəti dövründə [təqr. 205 – təqr. 225] Çenla, Çentou (Menama hövzəsində), Phanranq (Cənubi Vyetnam), Malakka y-a-ndakı ərazilər B.-un vassalına çevrilmişdi. 270–280 illərdə B. Çampa ilə ittifaq bağlayaraq Şimali Vyetnamdakı müharibələrdə iştirak etmişdir. 6 əsrə qədər B. hərbi və iqtisadi üstünlüyünü qoruyub saxlamışdı. Bu dövrdə hökmdarın hakimiyyəti möhkəmlənmiş, hinduizm və buddizm yayılmış, məbədlər inşa olunmuş, çəltikçilik və irriqasiya, gəmiqayırma və sənətkarlıq sahələri (metallurgiya, zərgərlik, dulusçuluq, silah istehsalı və s.), incəsənət və ədəbiyyat inkişaf etmişdi. B.-un Hindistan və Çinlə diplomatik, ticari və mədəni əlaqələri var idi. Okeo limanı ticarət mərkəzinə çevrilmişdir. B.-da əmtəə-pul münasibətlərinin inkişaf etmiş sistemi və sənətkar-ticari korporasiyalar mövcud olmuşdur. 7 əsrin əvvəllərində Çenla B.-dan ayrıldı, təqr. 635 ildə isə B. Çenladan asılı vəziyyətə düşdü. B. ərazisi 8 əsrin I-ci yarısında tamamilə Çenlaya qatıldı.

**BAPPAQAY** – RF-də, Saxa (Yakutiya) Resp. ərazisində çay. Vilyuy çayının sağ qolu. Uz. 307 km, hövzəsinin sah. 4650 km<sup>2</sup>. Orta Sibir yastıdağlığından başlanır, Mərkəzi Yakutiya ovalığı ilə axır. Əsasən, yağış suları ilə qidalanır. Oktyabrın ikinci yarısından mayın ikinci yarısına qədər donmuş olur. Hövzəsində çoxlu xırda göl var; ən böyükləri: Unardax, Alisardax, Biranattalax.

**BAPTİSTƏRİ** (yun. βαπτιστήριον, lat. baptisterium) – xaç suyuna salınma ayinini icra etmək üçün bina, tikili, yaxud onun hovuz (kupel) olan hissəsi. Antik dövrdə “B.” termini üzüm üçün nəzərdə tutulan hovuz adlarından biri idi. Ən erkən xristian B.-si Dura-Avrospodakı

Məclis evində (təqr. 240) aşkar edilmişdir. İlk məlum ayrıca B. binası Romadakı Lateran yepiskop kompleksinin (4–5 əsrlər, mozaikalar 5 əsr) bir hissəsi kimi tikilmişdir. Ravennada iki – pravoslav (təqr. 400–450 illər) və arian (5 əsrin sonu – 6 əsrin əvvəli) B.-si saxlanılmışdır. Ayrıca B. binaları Konstantinopolda, *Preslavda* və digər yerlərdə mövcud olmuşdur.

6 əsrdən uşaqların xaç suyuna salınması adı hal aldığı üçün ayrıca, böyük B. binaları öz aktualığını itirdiyindən kupellər artıq məbədlərin narteksində yerləşdirilirdi. Orta əsrlərdə Bizansda ayrıca B.-lər nadir hallarda, əsasən, böyük sayda insanların xaç suyuna salınması tələb olunan yerlərdə inşa edilirdi. **BAPTİZM** (yun. βαπτίζω – suya başvurma, xaç suyuna salınma) – *protestantizm*-də ən böyük cərəyanlardan biri (80 mln.-dan çox, 2004; əksəriyyəti ABŞ-da yaşayır). 1905 ildə baptistlərin I-ci Ümumdünya konqresində qəbul edilmiş “Etiquadın yeddi əsas prinsipi” baptist dini təliminin əsasını təşkil edir. B.-ə görə, dini işlərdə və praktiki həyatda yeganə etibarlı istinad Bibliyadır; kilsə yalnız “etiqada görə” xaç suyuna salınanlardan ibarət olmalıdır (xaç suyuna salınma yalnız insanın öz iradəsi ilə və o, buna hazır olduqda icra edilir); icmanın bütün üzvləri bərabər hüquqludurlar; kilsə dövlətdən ayrılır. Baptistlərin ibadəti, adətən, *liturgiya* xarakteri daşımır, əsas diqqət moizəyə və Bibliyanın oxunuşuna yönəldilir. Baptist ibadət evlərinin ənənəvi tərtibatı çox sadədir; zallarda adətən yalnız moizə və İncil oxunuşu üçün nəzərdə tutulmuş kafedralar olur; ibadətə gələnlərlə din xadimləri arasında müəyyən sərhəd yoxdur; *pastorlara* kömək olaraq, icma üzvləri arasında *dyakon* təyin edirlər. Qadınların din xadimi vəzifəsini icra edə bilməsi haqqında qərarı hər icma müstəqil qəbul edir. Baptist kilsələri konqreqasiya quruluşudur; hər bir kilsə icması müstəqildir. İcmalar həmçinin ştat, vil., region və ya ölkə daxilində müxtəlif birliklərə (assosiasiyalara, konvensiyalara və s.) daxil olur.

**BAR** (Bahr) German (19.7.1863, Lins – 15.1.1934, Münxen) – Avstriya yazıçısı, dramaturq, esseist və tənqidçi, incəsənət nəzəriyyəçisi. Almaniya və Avstriya universitetlərində klassik filologiyası, hüququ və iqtisadiyyatı öyrənmişdir. Jurnalist, teatr rej.-u işləmişdir. “*Gənc Vyana*” Avstriya yazıçıları və jurnalistləri birliyinə rəhbərlik etmişdir. 1922 ildən Münxendə yaşa-

mışdır. B. *modernizm* və *ekspresionizmi* nəzəri cəhətdən əsaslandırmış (“Əsrin sonu”, 1891; “Naturalizm qalib gəlmə”, 1891; “Ekspresionizm”, 1914 və s.), “modern” anlayışını ədəbiyyata gətirmişdir (“Modernin tənqidinə doğru”, 1890 və s.). Novella, roman (“Teatr”, 1897; “O... İnsan”, 1910 və s.) və pyeslərin (“Ulduz”, 1899; “Jozefina”, 1899; “Apostol”, 1901 və s.) müəllifidir. “Konsert” (1909) komediyası bir neçə dəfə ekranlaşdırılmışdır və teatr repertuarında saxlanılır. F. Nitsşe və A. Strindberqin təsiri hiss olunan B. yaradıcılığında fərdiyyətçiliyin təbliği qəhrəmanların daxili aləminin və psixologiyasının ustalıqla təsviri ilə birləşir; əsərlərinin dili söz oyunu və kalam-burla zəngin, virtuoz və istehzalıdır.

**BAR** (ing. bar) – diler sövdələrində 1 mln. funt sterlinlik məbləği; yarımbar (ing. half bar) – yarım milyon funt sterlinlik sövdə.

**BAR** (ing. bar, yaxud fr. barre – sədd, dayaz yer) – 1) s a h i l B.-ı – sahil boyu uzanan və laqunu dənizdən ayıran ensiz quru zolağı. Dalgaların dib materiallarını sahil zonasına gətirib sualtı B.-in üzərində çökdürməsi nəticəsində əmələ gəlir. B.-lərin uz. bəzən 100 km-dən çox olur (məs., *Arabat dili*). 2) ç a y a ğ z ı B. – çayın dənizə töküldüyü hissədə sahil zolağında qumlu sualtı say. Çay axımının və dəniz dalgalarının təsiri ilə yaranır.

**BAR** – sistemdənkənar təzyiç vahidi. 1 bar = 10<sup>5</sup> Pa = 0,986923 atm.

**BAR** (ing. bar – metal zolaq, ling) – mədən kombaynları, qazıma maşını və bir sıra yerqazan maşınlarında işlək hissə. B. istiqamətləndirici çərçivədən və onun girintisi ilə hərəkət edən zəncirdən ibarətdir. Zəncirin bəndlərinə kəsici dişlərin (kəskilərin) və ya yükləyici pərlərin yerləşdiyi yuvaları olan yumruqlar bərkidilir. Kəsici dişlər yumruqlarda yelpikvari yerləşərək hünd. 90–150 mm olan çıxıntılar əmələ gətirir. Faydalı qazıntı laylarında, iş aparılan qruntda və s. qazıma yarıqları açmaq üçün istifadə edilir. Çapılan yarığın konfigurasiyasına görə yastı, əyri, dairəvi və s. B. növləri olur.

**BAR KONFEDERASIYASI** – Polşada Rusiya hegemonluğuna və maqnat oligarxiyası siyasətinə qarşı 1768–72 illərdə katolisizmin müdafiəsi şüarı altında silahlı çıxış təşkil edən Polşa *şlyaxtasının* ittifaqı. B.k. 1767–68 illərdə katoliklərin və dissidentlərin (protestantlar və pravoslavlar) bərabərliyinin seym tərəfindən təsdiqinə, Rusiyanın Reç Pospolitanın arxaik dövlət quruluşunun saxlanması-

na təminat verdiyi Varşava müqaviləsinin 1768 bağlanması, həmçinin rus səfiri knyaz N.V. Repninin fəaliyyətinə cavab olaraq yaradılmışdır. B.k.-nın aparıcı xadimləri A. Krasinski, M. Krasinski, Y. Pulaski və b. olmuşlar. 1768 il fevralın 29-da Bar ş.-ndə (Podoliya) başlayan üsyan yazda Kiçik Polşa, Litva və Polşa Prussiyasını bürüdü. B.k.-nın rəhbərliyində birlik mövcud deyildi, şlyaxtanın dəstələri qeyri-nizami idi və çox zaman əhaliyə qarşı zorakılıq tətbiq edirdi (bu isə öz növbəsində Koliyşşına kəndli hərəkatını gücləndirirdi). 1768 il iyunun 20-də rus qoşunları Ks. Branitskinin komandanlığı altındakı kral qoşunlarının köməyi ilə Barı tutdu, avqustun 17-də isə Krakovu zəbt etdi. 1768–74 illər Rusiya-Türkiyə müharibəsinin başlanması B.k.-nın 1769 ilin birinci yarısında yenidən hücumə keçməsinə şərait yaratdı, lakin artıq ilin sonunda rus qoşunları əks-hücumə keçdi. 1770 il oktyabrın 22-də B.k.-nın xadimləri tərəfindən Polşada formal olaraq kralsızlıq bəyan olunmuşdu. Bu akt B.k.-nın həm Polşa daxilində, həm də xaricdə izolyasiyasına səbəb oldu. Lakin 1771 ildə Fransanın hərbi və maliyyə yardımı ilə B.k.-nın qoşunları Poznan r-nunda, Kiçik Polşada və Litvada hərbi əməliyyatlara başladı. 1772 ilin fevralında rus qoşunları və Ks. Branitskinin dəstələri konfederatların son dayağı olan Krakov qəsriyə əl keçirdilər. Polşanın birinci dəfə bölüşdürülməsi (1772, avqust) B.k.-nın məğlubiyyətini təsbit etsə də, konfederatların xaricdəki fəaliyyəti 1776 ilə qədər davam etmişdir.

**BAR MAŞINI**, y a r ı q a ç a n m a ş ı n – monolit süxurlarda, bərk və donmuş qruntlarda yarıq açan maşın. Əsas işlək orqanı *hardır*. B.m. neft, qaz və su kəmərlərinin, rabitə və elektrik xətlərinin çəkilməsi, kanalizasiya şəbəkəsinin qurulması üçün xəndəklərin qazılması, bərk asfalt və sement-beton örtüklərində yarıqların açılması üçün istifadə edilir. B.m.-nin işlək avadanlığı tırtıllı və ya təkərli traktorda qurulur. İşlək avadanlığın idarə olunması üçün hidravlik intiqal sistemi tətbiq edilir. Birbarlı və çoxbarlı (eyni zamanda işləyən iki və ya daha çox barla təchiz edilir) maşınlar olur. Əlavə işlək avadanlıq kimi çalovlu yükləyici, müxtəlif buldozer laydırları və kürüyücü laydır tətbiq edilə bilər. Universal B.m.-ndə müxtəlif enli xəndəklərin qazılması və müxtəlif möhkəmlilik dərəcəli qruntların işlənməsi üçün kəsici orqanı tez dəyişdirmək mümkündür.

**BARABA DİLİ** – bax *Sibir-tatar dili*. **BARABA OVALIĞI**, B a r a b a ç ö l ü – RF-də, Qərbi Sibirin c. hissəsində, Novosibirsk və Omsk vil.-ləri ərazisində meşə-çöl düzənliyi. Q.-dən ş.-ə təqr. 600 km məsafədə uzanır. Hünd. 150 m-ədəkdir. 2000-dən çox şirin və şor sulu göl (ən böyükləri: Çanı, Uba, Tandovo, Sartlan) var. B.o.-nin 1/3 hissəsi bataqlıqdır. Əsasən, qaratorpaqlar və bataqlıq torpaqları yayılmışdır. Relyefi üçün boz meşə torpaqlarında tozağacından ibarət ada meşələri (şm.-da), qaratorpaq və şorakətli torpaqlarda isə müxtəlifölçülü çəmənləri və çəmənli çölləri (c.-da) olan təpələr bir-birinə paralel uzanan hündür “yallar” səciyyəvidir. B.o. Qərbi Sibirin mühüm əkinçilik və südlük-heyvandarlıq r-nlarından biridir. Payızlıq buğda, çovdar, vələmir, qarğıdalı, uzunlifli kətan, yağçı-çə-yi əkilir.

**BARABALAR**, b a r a m a l a r – RF-də, Ob-İrtiş çayarasında (Baraba ovalığı), Novosibirsk vil.-nin Baraba, Vengerovo, Üst-Tarka, Çanı, Kuybışev, Karqat, Ubinsk, Kıştovka və Severnoye r-nlarında yaşayan türk xalqı. 1926 il siyahıyaalmasına görə sayları 7,5 min nəfər idi. Sonrakı siyahıyaalmalarda qeydə alınmamışlar. B. baraba-turaş, terenin-çoy və lyube-tunus qruplarına bölünürlər. *Sibir-tatar dilinin* baraba dialektində (şimal-şərqi türk dilləri ilə yaxın olan bu dialekt şimal-qərbi türk dilləri arasında xüsusi yer tutur) danışrlar; gənc nəsil əsasən, rus dilindən istifadə edir. Əksəriyyəti Ural irqinə (digər təsnifata görə Qərbi Sibir irqinin Ob-İrtiş variantı) mənsubdurlar. Dindarları müsəlmandır.

B. Ural dillərinin daşıyıcılığının substratı və 8 əsrdən etibarən (*Göytürk xaqanlığının* süqutundan sonra) c.-dan köçən türk, cənubi samodi, Yenisey və ehtimal ki, moqol elementlərinin əsasında təşəkkül tapmışlar. Birinci komponentlə şimal balıqçılıq-ovçuluq mədəniyyətinin, bəndçəkmə balıqçılığı, balıq ehtiyatının görülməsi, oyma qayıqlar, evdə, yaxud meşələrdə anbar tipli tikililərdə saxlanılan şiş başlı bütələr – qurcaqlar, tozağacı qabığının ornamentasiya üsulları və s. ikinci komponentlə isə Cənubi Sibir ovçuluq-atçılıq mədəniyyətinin dəmir metallurgiyası, yük kirşəsi və s. elementləri bağlıdır.

B.-in ənənəvi təsərrüfatlarında balıqçılıq (əsasən göl balıqçılığı) və ovçuluq mühüm yer tuturdu. Cənubda, çöl zonasında maldarlıqla (qaramal, davar, at), meşə-çöl və çöl zonalarında isə maldar-

lıqla yanaşı əkinçiliklə də məşğul olurdular. Rəvayətlərə görə adları *Kuçum* xan tərəfindən verilmişdir. Bir sıra alimlərin fikrincə isə adları əvvəllər bölgədə məskunlaşan qırpaqların b a r - a p a boyundan götürülmüşdür. B.-in formalaşması 17 əsrin sonu – 18 əsrin əvvəllərində başa çatmışdır. Sosial strukturda ailə-qohum birlikləri – tuqumlar xüsusi yer tuturdu. Evlənmə elçi getmə, yaxud qız qaçırma yolu ilə həyata keçirilirdi. “Beşikkəsmə”, levirat və sororat adətləri də mövcud idi. Tuqumdaxili nikahlar qadağan idi. Qərbi Sibirin bir çox türk xalqlarından fərqli olaraq B.-da 18 əsrdə şamanizm yayılmışdı. Hazırda tuqumlar, xizəklərin və qayıqların ənənəvi tipləri, peşə ayaqqabıları (çarıq, uzunboğaz çəkmə – itek), qadın geyim dəstində uzun don (kilek, kulmak), yaylıq məxmər, yaxud ipək qolsuz köynəklər (kamsul, kamsol), jaket (beşmet, pişmet), çingiltili hörük asmaları (çulpa, çolpu) qızıl və gümüş qolbaqlar (pelələk) və üzüklər (yesbk) və s. qalmaqdadır.

B.-in folkloru tərkib və süjet baxımından olduqca zəngindir: qəhrəmanlıq eposu (dastan), tarixi mahnı-hekayətlər (baytlar), nağıllar (yomaklar, ekiyatlar), əfsanələr (rivayətlər), miflər, şifahi hekayələr (teimes yomaklar), nəğmələr (yerlər), bədiyyələr (takmalar), atalar sözləri (makalələr), deyimlər (eytemner), tapmacalar (tabışmaklar, tabitaklar) və s. Musiqi alətlərindən daha çox dəf (tünqur), mənimsənilmiş qarmon və bayandan istifadə olunur. Nadir hallarda metal varqan (konquz), yayla çalınan alət (kışak), şaquli fleyta (quray) və sitraya (yatağan) təsadüf olunur.

**BARABAN** – maşın, mexanizm və aparatlarda içibəş silindr, yaxud konus şəklində fırlanan detal. Müxtəlif texnoloji proseslərdə, məs., dənəvər materialların, bir sıra məhsulların, eləcə də yaş emaldan sonra toxuculuq mallarının qurudulmasında, dəri xammalının və xəzin yuyulmasında; tökmə məmulatların qalib torpağından və tilişlərdən təmizlənməsində tətbiq edilir. B. intiqallı olur və iş zamanı fırlanma, yaxud fırlanma-rəqsi hərəkət edir. Dövri və fasiləsiz işləyən növləri var. Müxtəlif maşınlarda B. konstruksiyasının əsas elementi olur: məs., metalkəsmə dəzgahlarının bölücü qurğularında (lazım olan bucağın fiksasiyası üçün), kürəcikli B.-dəyirmanlarda, buxar qazanlarında, qaldırıcı nəql. maşınlarında, konveyerlərdə (yükdaşıyan lenti saxlamaq və hərəkətə gətirmək üçün).



**BARABAN** – bax *Təbil*.

**BARABAN**, m e m a r l ı q d a – günbəzin bünövrəsini təşkil edən və binanın qübbəyə dayaqlanan silindrik, yaxud çoxüzlü yuxarı hissəsi. B.-da adətən işıq düşmək üçün pəncərələr açılır. Günbəzli məscidlər və kilsələr üçün xarakterikdir.

**BARABANLI DƏYİRMAN** – faydalı qazıntı və s. materialları xırdalamaq üçün içinə üyüdücü (narınlaşdırıcı) cismlər doldurulmuş fırlanan silindrdən (barabandan) ibarət maşın. Fırlanma zamanı üyüdücü cismlər mərkəzdənqaçma qüvvəsinin təsiri ilə, həmçinin bir-birinə və barabanın daxili örtüyünə sürünməklə müəyyən hünd.-ə qalxıb düşərək B.d.-in içindəki materialları xırdalayır və əzir. Üyüdücü cismlər kimi polad kürəciklər (kürəcikli B.d.), millər (milli B.d.), filiz qırıntıları və s. istifadə edilir. B.d. barabanın fırlanması, boşaldılma üsulları və üyütmə mühitindən asılı olaraq növlərə ayrılır. Barabanın konstruksiyası onun diametrinin uz.-na nisbəti ilə təyin edilir.

**BARABANLI QAZAN** – suyun təbii və ya ixtiyari sirkulyasiya olunduğu suborulu qazan. B.q.-in bir, yaxud bir neçə polad barabanında (təzyiq altındakı silindrşəkilli polad tutum) su və buxarın ayrılma prosesi gedir. Bax *Buxar qazanı*.

**BARABANLI SOBA** – bax *Fırlanan soba*.  
**BARABİNSK** – RF-nin Novosibirsk vil.-ndə şəhər. Barabinsk r-nunun mərkəzi. Əh. 31,7 min (2005). Baraba ovalıqında. Om çayı sahilindədir. D.y. st. 1893 ildə Transsibir d.y.-nün tikintisi ilə əlaqədar stansiyaya yaxın Kainsk qəs. kimi salınmışdır. 1917 ildən B. ş.-dir. Diyarşünaslıq muzeyi, d.y. daşımaları üzrə xidmət sahələri, tikiş f-ki, qatışıq yem və balıq z-dları var.

**BARACIN**, B a r a ç i n – İranın Qəzvin ostanında kənd. Baracın şəhristanının Mərkəzi bölgəsinin Ətraf kəndistanında, Qəzvin ş.-ndən 9 km şm.-dədir.

**BARAXLI** – Tiflis qub.-nda Borçalı qəzasının Lori nahiyəsində (31.12.1937 ildən Noyemberyan r-nu), Tona (Debet) çayının sağ sahilində azərb.-ların yaşadığı kənd. 1930-cu illərdə kənd Ləmbəli sovetliyinin tərkibinə qatılaraq Debedavan adlandırılmışdır. Kəndin azərb. əhalisi 1988 il hadisələri zamanı qovulub kənddən çıxarılmışdır.

**BARAXUM** – Azərb. Resp. Xaçmaz r-nunun Uzunoba ə.d.-ndə kənd. R-n mərkəzindən 24 km şm.-da, Xəzər dənizindən 2 km aralıda yerləşir. Əh. 87 (2009);

tərəvəzçilik, taxılçılıq və maldarlıqla məşğuldur.

**BARAK XAN** (? – 1427) – Qızıl Orda xanını [1425–27]. Cuci nəslindən Urus xanın nəvəsi, Kayırcaq xanın oğlu. Dayısı Mənsur Mirzənin dəstəyi ilə hakimiyyətə gəlmiş, bu zaman xan olan azyaşlı Kiçik Məhəmmədi Saray ş.-ndən sürgün etmişdir. Amansız xasiyyətə malik olan B.x. Mənsur Mirzəni qətlə yetirmiş, onun tərəfdarlarını və tabeliyində olan ailələri öl-kənin ən əlverişsiz bölgəsinə sürgün etmişdir. Sərt qış və aclıq baş verməsi nəticəsində bu ailələrin böyük bir qismi qırılmışdır. Qaçmağa nail olanlar Kiçik Məhəmməd xanın və Mənsur Mirzənin qardaşı Novruz xanın himayəsinə keçir. Kiçik Məhəmməd xan və Novruz Mirzə B.x.-a qarşı üsyan qaldırmışlar. Qapanarası düzənliyində baş verən döyüşdə B.x. qardaşı Bölük Polad Sultanla məğlubiyyətə uğramış və hər ikisi öldürülmüşdür.

**BARAK XAN SULTAN QIYASƏDDİN** (? – 1271) – Cağatay xanı [1266–71]. Atası şahzadə Yisün-Tuva 1251 ildə Mengün xan seçilməsinin əleyhinə olduğuna və ona qarşı sui-qəstdə iştirak etdiyinə görə edam edildikdən sonra B.x. qardaşları ilə birlikdə Qaraqoruma göndərilmişdi. 1266 ildə Cağatay ulusunda *Mübarək şah* taxta çıxmışdı. Böyük moqol hökmdarı Xubilay xan onu dəstəkləmədi və B.x.-a hakimiyyəti ələ keçirməsi üçün *yarlıq* verərək *Mavəraün-nəhrə* göndərdi. B.x. xan seçildi (1266), lakin onun fəaliyyəti Xubilay xanın Tür-küstanda apardığı mərkəzləşdirmə siyasətinə böyük zərbə vurdu. B.x. Cağatay ulusunun müstəqilliyini qorumaq uğrunda bəzi xanlarla müharibə aparmışdır. 1267 ildə baş verən döyüşdə Kaydu xana məğlub olmuş və Səmərqəndə çəkilmişdir. İmzalanan barışıqın şərtlərinə görə Cağatay ulusunun idarəsi Kaydu xana, ulusun tərkibində olan Mavəraünnəhrin böyük hissəsinin idarəsi isə B.x.-a verilmişdi. Elxanilərə qarşı Kaydu xanla itti-faq bağlanmış B.x. 1270 ildə Bədəxşan, Telekan, Şiberqan, Mərv və Mərvçik üzərinə yürüş etmiş. Abaqa xanı məğlubiyyətə uğradıb Nişapuru ələ keçirmişdi. 1270 ildə baş verən döyüşdə Kaydu xandan dəstək gecikdiyindən B.x. məğlub oldu. 1271 ildə Elxani ordusu Buxarayadək irəlilədi. Bu hadisələr zamanı B.x. müəmmalı şəkildə vəfat etmişdir. Ölümündən bir il öncə islam dinini qəbul edərək Sultan Qiyasəddin adını götürmüşdür.



Barama.

**BARAMA** – bir çox cücü pupları ətrafında qoruyucu törəmə. B. adətən, puplaşmadan əvvəl sürfələrin ifraz etdiyi ipək saplardan sarınır. Bir çox böcək sürfələri B.-ni puplaşma zamanı ifraz etdiyi selikdən düzəldir. Bəzi cüclərdə puplaşma sürfənin yaşadığı örtük daxilində baş verir. Bir çox qısbığıcıqlı dəyirmitikişlilərin (milçəklərin), həmçinin *aleyrodidlərin* (milçəklərin), həmçinin *aleyrodidlərin* yalançı B.-ləri (yaxud puparıları) qabıq-qoymadan sonra qalan sürfə qabıqlarından ibarətdir. Yağış qurdları, zəlilər, hö-rümçəklər və bəzi molyusklar yumurta B.-ləri əmələ gətirir ki, bunların da içində yumurtalar inkişaf edir.

**BARAMAQAÇAN MAŞIN** – bax *Baramaqaçma*.

**BARAMAQAÇMA** – *baramadan* xam ipək sap alınmasının texnoloji üsulu. Bunun üçün növlərə ayrılmış baramalar buxara verilir, onların saplarını bir-birinə yapışdıraraq *serisin* yumşaldılır, sapların ucları tapılır və baramaqaçan maşın-dəzgahda kəlf halına salınır. Barama lifləri toxuculuq məmulatı hazırlamaq üçün çox nazik olduğundan bir neçə lif (3–10 və daha çox) birləşdirilir və serisinlə bir-birinə yapışdırılaraq kompleks xam ipək sap əldə edilir. Baramalardan ipək lifləri açmaq üçün b a r a m a d i d ə n m a ş ı n - d a n, bir neçə baramadan ipək liflərini eyni zamanda açıb bir sap kimi sarımaq üçün b a r a m a q a ç a n m a ş ı n d a n istifadə edilir. Azərb.-da Şəki, Ordubad ş.-lərində ipək kombinatları var.

**BARAMAQRUDU** – bax *Tut ipəkquvdu*.

**BARAMİDZE** Aleksandr Georgiyeviç (27.3.1902, Lançxuti – 1994, Tbilisi) – gürcü ədəbiyyatşünası. Gürc. SSR EA akad. (1961). “Gürcü ədəbiyyatı tarixinə dair очерklər” (c. 1–4, 1945–64), “David Quramişvili” (1955), “Şota Rustaveli və onun poeması” (1958), “Sulxan-Saba Orbeliani” (1959) və s. əsərlərin müəllifidir. Qədim gürcü müəlliflərinin əsərlərinin elmi-tənqidi mətnlərini nəşr etdirmişdir.

Əsərləri: Низами и грузинская литерату-

ра. Труды Тбилисского Гос. Ун-та, т. 22, 1947; История грузинской литературы. Краткий очерк. Тбилиси, 1958 (Ş. Radiani və B. Jgenti ilə birlikdə).

**BARAN** Pol Aleksandr (8.12.1910, Rusiya, Nikolayev – 26.3.1964, Kaliforniya ştatı, Palo-Alto) – Amerika iqtisadçısı. Berlin (1932) və Harvard (1941) un-tlərini bitirmişdir. 1949 ildən Stanford Un-tinin prof.-u olmuşdur. 1953 ildə iki “iqtisadi bolluq” – potensial (mövcud texnoloji şəraitdə istehsal oluna bilən məhsulun həcmi ilə “zəruri istehlak adlandırılan məhsul” arasındakı fərq) və real (cari istehsal buraxılışı ilə zəruri istehlak arasındakı fərq) bolluq konsepsiyasını irəli sürmüşdür. “Yüksəlişin siyasi-iqtisadi” (1957) kitabında “asılı inkişaf nəzəriyyəsi”nin əsasını qoymuşdur. B.-a görə, iqtisadi cəhətdən geridə qalmış ölkələrin imkanları imperializm sistemi daxilində ətalətli yoxsulluq ilə avtoritar dövlət sosializmi formasında sürətli sənayələşmə arasındakı seçimlə məhdudlanır.

**BARANA**, İ n c ə s u – Tiflis qub.-nda Borçalı qəzasının Lori nahiyəsində (31.12.1937 ildən Noyemberyan r-nu) azərb.-ların yaşadığı kənd, 1971 ildən şəhər tipli qəs. Kəndin B. adı Qaraqoyunlu türklərinin Barana, Baranlı tayfa ittifaqının adından, İncəsü adı isə Kür çayının qolu olan İncə çayının adından yaranmışdır. 31.12.1937 ildə Ermənistan SSR-də Noyemberyan rayonu yaradılanda Barana kəndi onun inzibati mərkəzi seçilmiş, 4.1.1938 ildə adı dəyişdirilərək ərazisində yerləşdiyi r-nun adı (Noyemberyan) ilə adlandırılmışdır. 1988 il hadisələri zamanı qəsəbədəki azərb.-lar yenidən deportasiya edilmişlər. **BARANAÜSKAS** Antanas [17.1.1835, Anikşyay – 26.11.1902, Seyni (Polşa)] – Litva şairi, dilçi, katolik kilsəsi xadimi. Peterburq ruhani seminariyasını bitirmişdir (1862). Kaunas ruhani seminariyasının prof.-u (1866–84), yepiskop (1885–97) olmuşdur. Polyak və Litva dillərində şeirlər yazmışdır. Litva romantik poemasının yaradıcılarından biridir. Ən məşhur əsəri olan “Anikşyay meşəsi” (1858–59) poemasında məhv edilmiş meşə obrazı Litva xalqının iztirablarının faciəvi simvoludur. B. folklor toplayıcısı, Litva dialektologiyasının banisidir. Litva dilinin qrammatikasının, dini mövzuda yazılmış əsərlərin müəllifidir.

Əsərləri: Raštai, Vilnius, 1970. T. 1–2.

**BARANETSKI** Osip (İosif) Vasilyeviç (1843 – 20.4.1905, Kiyev) – rus fizioloqu və bitki anatomu. Peterburq EA-nın m.

üzvü (1897). Peterburq Un-tini bitirmişdir (1867). A.S. *Famintsinin* şagirdi. 1873 ildən Kiyev Un-tinin prof.-u olmuşdur. Şibya qonidiləri ilə sərbəst yaşayan yosunların eyniliyini göstərmişdir (1867, A.S. *Famintsinin* ilə birlikdə). Bitkilərdə osmos hadisəsini, ot bitkilərində dövrü “ağlama”nın səbəblərini, transpirasiyanın işıqlanmadan və mexaniki təsirlərdən asılılığını, gövdələrin böyümə konuslarında sabit toxumaların əmələ gəlməsini və s. öyrənmişdir. Bəzi fizioloji cihazları (osmometr, auksanometr) yaratmış və təkmilləşdirmişdir.

**BARANI**, Z i y a ə d d i n i b n M ü ə y y i d ə l - M ü l k ə l - B a r a n i (təqr. 1285–1357, Qiyaspur) – Hindistan tarixçisi. Dehli sultanı Məhəmməd Tuqlağın [1325–51] müşaviri olmuşdur. Firuz şah Tuqlağın [1351–88] hakimiyyəti dövründə etibarını itirmiş və saraydan uzaqlaşdırılmışdır. B.-nin “Tarix-i Firuzşahi” əsəri Dehli sultanı Qiyasəddin *Balbanın* hakimiyyəti dövründən III Firuz şahın hakimiyyətinin altıncı ilində baş verən hadisələri əhatə edir. Əsər Seyid Əhməd xan tərəfindən 1862 ildə Kəlkətdə nəşr edilmişdir; bəzi bölmələri ingilis dilinə tərcümə olunmuşdur. B.-nin ikinci əsəri “Fitva-yi Cahandari” də hökmdarlara nəsihət məqsədilə yazılmışdır, əvvəlki şahların həyatından, xüsusilə islam-qədərki dövrdə İranda baş verən hadisələrdən bəhs edir. Əsərin Britaniya muzeyinin kitabxanasında saxlanılan yeganə əlyazma nüsxəsi A. Səlim tərəfindən 1972 ildə Lahorda çap olunmuşdur. B. naməlum müəllif tərəfindən *Bərməki-lər* haqqında yazılan “Əxbar-ı Bərməkiyan” əsərini 1354 ildə ərəb dilindən fars dilinə çevirmiş və Firuz şah Tuqluqa it-haf etmişdir. Əsər 1889 ildə “Tarix-i Ali Bərməkiyyan” adı ilə Bombeydə nəşr olunmuşdur. B.-nin “Nat-ı Məhəmmədi” əsərinin yeganə əlyazması Rampur Rza kitabxanasında saxlanılır. B.-nin “Salat-ı Kəbir”, “İnayətnamə-i İlahi”, “Məasiri Sadat”, “Həsratnamə”, “Lübbüt tarix” əsərləri də məlumdur.

**BARANI** (Barany) Robert (22.4.1876, Vyana – 8.4.1936, Upsala) – Avstriya otorinolarinqoloqu. Nobel mükafatı laureatı (1914). A. *Politserin* şagirdidir. Vyana Un-tini bitirmişdir (1900). 1903 ildən həmin un-tin qulaq xəstəlikləri klinikasında (1909 ildən dosent) işləmişdir. 1914 ildə könüllü olaraq Peremış qalasına hərbi həkim göndərilmiş, 1915 ildə əsir düşmüşdür. Türkiyədə düşərgədə olarkən ona Nobel mükafatı verilməsi

xəbərini eşitmişdir. Azad edildikdən sonra 1917 ildən ömrünün sonuna kimi Upsala ş.-dəki (İsveç) un-tin otorinolarinqologiya kafedrasının müdiri olmuşdur. Əsas əsərləri vestibulyar aparatın fiziologiya və patologiyasına, onun onurğa beyni mərkəzləri və beyinciklə əlaqələrinə həsr olunmuşdur. Vestibulyar aparatın öyrənilməsi üçün öz adı ilə adlandırılan çoxlu cihaz və metodikalar [fırlanan kreslo, burğu, kalori sınağı (1906) və s.] təklif etmişdir. Bütün bunlar ilk dəfə olaraq də-niz xəstəliyinin patogenezi izah etməyə və daxili qulağın hər bir yarım dairəvi kanalının ayrıca funksiyasını ayrılıqda öyrənməyə, onun xəstəliklərinin diaqnostikasının təkmilləşməsinə imkan yaratmışdır.

**BARANİLƏR** – qaraqoyunlu tayfa ittifaqı. Orta əsr Şərq mənbələrində “Barani”, yaxud “Baranlı” kimi işlədilən bu terminin etimologiyası müəyyənləşdirilməmişdir. Bəzi tədqiqatçılar (İ. Artuk və F. Sumer) B. adının qədim türk dilindəki “baran” (“qoç”) sözündən, digərləri isə (V. Minorski, Q. Rabinot və b.) yer adından yarandığını göstərirlər. Cəlairilər dövrünə aid tapılmış bir sikkə üzərində “Baran şəhəri” yazılmışdır. Ehtimala görə, həmin şəhər Anadoluda mövcud olmuşdur. Hazırda Türkiyədə Baran adlı iki kənd var.

**BARANLI** – İranın Şərqi Azərbaycan ostanında kənd. Təbriz şəhristanının Üskü bölgəsinin Xosrovşah kəndistanında. Üskü qəs.-ndən 9 km şm.-q.-dədir.  
**BARANNIKOV** Aleksey Petroviç (21.3.1890, indiki Çerkassı vil.-nin Zolotonışa ş. – 5.9.1952, Leninqrad) – rus hindşünası. SSRİ EA akad. (1939). Kiyev Un-tini bitirmişdir (1914). 1916 ildən Rusiyanın müxtəlif ali məktəblərində dərs demiş, Leninqrad Dövlət Un-tinin prof.-u (1922 ildən) olmuşdur. 1938–40 illərdə SSRİ EA Şərqşünaslıq İn-tunun direktoru işləmişdir. Qədim və yeni hind dillərini (bax *Hind-ari dilləri*), həmçinin hind ədəbiyyatını tədqiq etmişdir. Lallu ci Lalin “Prem-saqar” (1937), *Tulsidasın* “Ramayana” poemasını (1948) və s. əsərləri rus dilinə tərcümə etmişdir. Qaraçıların dilinə, məişətinə, folkloruna və onların öyrənilməsi tarixinə dair əsərlərin müəllifidir.





Əsəri: Индийская филология. Литературоведение. М., 1959 (P.A. Barannikova birlikdə). **BARANOV ADASI** (Sitka) – Aleksandr arxipelaqında ada; ABŞ (Alyaska ştatı) ərazisidir. Sah. 4,2 min km<sup>2</sup>. İynəyarpaqlı meşələrlə örtülüdür. Balıq ovlanır, ağac tedarük edilir. Əsas yaşayış məntəqəsi və portu Sitka (1804–67 illərdə Novoarxangel'sk, 1808–67 illərdə Rus Amerikasının mərkəzi olmuşdur) ş.-dir. Rus taciri və sahibkarı A.A. Baranovun şərafinə adlandırılmışdır. **BARANOVA** (Kozireva) Lyubov Vladimirovna (d.27.8.1929, Leningrad vil.-nin Buqrı qəs.) – Rusiya idmançısı. Xizək idmanını üzrə SSRİ əməkdar idman ustası (1954). Qış Olimpiya Oyunları (1956, 10 km), dördqat dünya (1954, 10 km və 3×5 km estafet; 1958 və 1962 ildə estafet), müxtəlif məsafələrdə SSRİ (1950–58) çempionu, Qış Olimpiya Oyunlarının gümüş (1956, 3×5 km estafet; 1960, 10 km və estafet) mükafatçısı olmuşdur. **BARANOVIÇI** – Belarus Resp.-nin Brest vil.-ndə şəhər. Şara və Mışanka çayları arasındadır. Əh. 168,8 min (2005). Avtomobil və dəmir yolları qovşağı. 19 əsrin sonunda Rozvadovo (1971 ildə Moskva–Brest d.y.-nin Baranoviçi st. yaxınlığında salınmış) və Yeni Baranoviçi (1884 ildə Vilnüs-Rovno d.y.-nin Baranoviçi st. yaxınlığında salınmışdır) qəs.-lərinin birləşməsindən yaranmışdır. 1919 ildən şəhərdir. 1921–39 illərdə Polşanın, 1939 ildən SSRİ-nin tərkibində, 1939–54 illərdə Bel. SSR-də vil. mərkəzi olmuşdur. Diyarşünaslıq muzeyi; maşınqayırma, şüşə, yüngül və yeyinti sənayesi müəssisələri var. **BARANOV-ROSSİNE** (əsl soyadı Baranov) Vladimir (Şulim-Volf, Leyb-Leonid) Davidoviç (13.1.1888, Tavriya qub.-nin Böyük Lepatixa k. – 1944) – rus boyakarı, heykəltəraş. Odessa rəssamlıq məktəbini bitirmişdir (1908). 1908–09 illərdə Peterburq Rəssamlıq Akademiyasında təhsil almışdır. 1910 ildə Parisə getmiş, P. Sezzannın yaradıcılığı və yeni cərəyanlarla maraqlanmışdır. Sonralar *kubizmə* keçmiş, onu *kubofuturizmin* üsulları və *orfizmin* kolorist kəşfləri ilə birləşdirmişdir. A. Arxipenko və N. Qabonun kəşflərini qabaqlayaraq, 1913 ildə “Simfoniya №1” adlı (“Ritm”, Müasir İncəsənət Muzeyi, Nyu-York) hərəkət edən abstrakt heykəltəraşlıq əsərini yaratmışdır. 1915–17 illərdə Norveçdə işləmiş, E. Munkun təsiri altına düşmüşdür. Məişət səhnələri və peyzajlar (“Fiord Xristianiya”, 1915; Dövlət Rus Muzeyi), portretlər (rəs. İ.F. Kolesnikovun, yenə orada) çəkmişdir.

1917 ilin fevralında Rusiyaya qayıtdıqdan sonra rəssamlıqda inqilabi mövzuya müraciət etmişdir (“Repressiya” və s.); A.N. Skryabinin işıq-musiqi ideyalarını inkişaf etdirərək, hər səsi ekranda – “xromotronda” müəyyən rəngli təsvirlə müşayiət olunan klavişli “optofon” alətini icad etmişdir. 1925 ildən Parisdə yaşamış, Paris məktəbinin əsas nümayəndələrindən biri olmuşdur. 1930-cu illərdə *Mobius vərəqindən* istifadə edərək, rəngkarlıq və heykəltəraşlıqda plastik prinsipi işləyib hazırlamış, müxtəlif materiallardan çoxrəngli abstrakt konstruksiyalar yaratmışdır. 1943 ildə Parisdə işğalçı hakimiyyət orqanları tərəfindən həbs edilmişdir; ölüm düşərgəsində həlak olmuşdur.

**BARANSKI** Nikolay Nikolayeviç (27.7.1881, Tomsk – 29.11.1963, Moskva) – rus coğrafiyaşünası, SSRİ EA m. üzvü (1939), SSRİ Dövlət mükafatı laureatı (1952), Sosialist Əməyi Qəhrəmanı (1962). 1897 ildən inqilabi hərəkata qoşulmuşdur (1901 ildə siyasi tətilərdə iştirakına görə Tomsk Un-tindən xaric edilmişdir). RSDFP-nin Tammerfors konfransında (1905) iştirak etmişdir; dafələrlə həbs olunmuşdur. 1914 ildə Moskva Kommersiya İn-tunu bitirmişdir. 1918 ildən iqtisadi coğrafiya ilə məşğul olmuşdur. Moskva Un-tində iqtisadi coğrafiya kafedrasını yaratmışdır. B. sovet iqtisadi coğrafiyasında ölkəşünaslıq, şəhərlərin coğrafiyası, iqtisadi kartoqrafiya kimi yeni sahələrin əsasını qoymuşdur. İqtisadi coğrafiyanın tədrisi metodikasını yaratmışdır; SSRİ-nin iqtisadi coğrafiyasına dair ilk məktəb dərsliyinin müəllifidir. 3 dəfə Lenin ordeni ilə təltif edilmişdir.

Əsərləri: Экономическая география. Экономическая картография. 2-е изд. М., 1960; Методика преподавания экономической географии. М., 1960; Научные принципы географии. Избр. труды. М., 1980.

**BĀRANYA** – Macarıstanın c.-q.-ində medye. Dunay və Drava çayları arasındadır. Sah. 4,4 min km<sup>2</sup>. Əh. 396,3 min (2006). İnz. m. Peç ş.-dir. Şm.-i meşələrlə örtülü dağlar, c.-u və ş.-i düzənliklərdir. Aralıq dənizi iqlimi, termal bulaqları var. B. sənaye-aqrar r.-nudur. Əsas sənaye sahəsi koklaşan daş kömür hasilatıdır. Dəri-ayaqqabı, yeyinti, tü-



Barasinqa (Cervus duvaucelii).

tün, çini, ağac emalı, metal emalı sənayesi; İES var. Buğda, qarğıdalı, arpa əkilir. Donuz, ətlük-südlük qaramal yetişdirilir. Mühüm portu Moxaçdır (Dunay çayında).

**BARASINQA** (Cervus duvaucelii) – maralkimilər fəsiləsindən məməli heyvan. Bədəninin uz. təqr. 180 sm, quyruğu 12–20 sm, cidov hünd. 115 sm-ədək, kütləsi 280 kq-ədək olur. Rəngi kəhrəba kimi sarı, yaxud qızılı, bəzən aydın olmayan açıq ləkəlidir. Erkəklərinin uzun gözüstü çıxıntıları, əyri gövdəsi olan, uclarında tac kimi şaxələnən iri yaraşlıq buynuzları var. Tükü cod və islanmayandır. Mərkəzi və Şimal-Şərqi Hindistanda yayılmışdır; Avstraliyada iqlimə uyğunlaşdırılmışdır. Bataqlıq savannalarda yaşayır, xüsusi quruluşlu dirnaqları geniş açıldıqından bataq yerlərdə asan gəzə bilir. Gündüzlər fəal olur. Bataqlıq-çəmən bitkiləri ilə qidalanır. Kiçik qruplarla (3–5 baş) gəzir. Erkəklər hövrəyəgəlmə dövründə böyür, lakin döyüşmür. İl boyu çoxala bilir. 1 bala doğur. İnsanların bataqlıq sahələrdən istifadəsi və ovlanma nəticəsində B. hər yerdə azalmışdır. BTMİ-nin “Qırmızı kitab”ına daxil edilmişdir.

**BARATAŞVİLİ** Nikoloz Melitonoviç (27.12.1817, Tiflis – 21.10.1845, Yelizavetpol, indiki Gəncə) – gürcü şairi. Yoxsullaşmış zadəgan ailəsindəndir. Tiflis zadəgan məktəbini bitirmişdir (1835). Tiflisdə məhkəmə məmuru işləmiş, 1844 ildən Naxçıvanda, sonralar Gəncədə qəza rəisinin köməkçisi olmuşdur. Burada malyariyadan vəfat etmişdir. 1893 ildə B.-nin cənazəsi vətəninə gətirilmiş və Tiflis gürcü yazıçılarının panteonunda dəfn edilmişdir (1938 ildə Mtasmində dağdakı panteona köçürülmüşdür). B. 1840-cı illərin əvvəllərində şair kimi şöhrət qazansa da, şeirləri ilk dəfə yalnız 1852 ildə çap olunmuşdur. Onun həmcə çox

da böyük olma-yan yaradıcılıq irsi (təqr. 40 şeir və bir poema) gürcü romantizminin zirvəsini təşkil edir. B.-nin fəlsəfi və lirik şeirlərində (“Mtasmində toran”, 1833–36; “Kür sahilində düşüncə”, 1837; “Yalnız ürək”, 1839; “Səma rəngi, göy rəng...”, 1841; “Merani”, 1842; “Qəzəbli ruh”, 1843 və s.) kədər, tənhalıq, iztirab, zamanədən şikayət motivləri ilə yanaşı, gələcəyə inam da əks olunmuşdur. B. “Gürcüstanın taleyi” (1839) tarixi poemasında İran şahı Ağa Məhəmməd şah Qacarın qoşunlarının Tiflisə hücumunu (1795) təsvir etmişdir. Gürcü şeirinin poetikasına ahəngdarlıq gətirən B. onu təzələmişdir.

Naxçıvanda olarkən gənc şairə Qönçəbəyimlə tanış olmuş, yaradıcılığı ilə maraqlanmış, ona şeir (“Qönçəbəyimin nəğməsi”) həsr etmiş, bəzi şeirlərini gürcü dilinə çevirmişdir. Azərb. mövzusunda şeirləri (“Gəncə hönkürtüləri”, “Nizami”, “Son gecə” və s.) var. Şeirləri Azərb. dilinə tərcümə olunmuşdur. Azərb. musiqisini sevmişdir. Gəncədə ev-muzeyi yaradılmışdır.

Əsərləri: Судьба Грузии. М., 1983; Стихи, поэма. Тб., 1988.

**BĀRAT-DĀYA** (Barat Daja), Cənub Qərbi adaları – İndoneziyanın c.-ş.-ində, Kiçik Zond a.-rı qrupunda arxipelaq. Böyük a.-rı: Vetar, Romanq, Damar. Sah. təqr. 7 min km<sup>2</sup>. Relyefi dağlıqdır; hünd. 1412 m-ədək (Vetar a.-nda). Fəaliyyətdə olan vulkanlar var. Savanna landşaftları üstünlük təşkil edir. Tropik əkinçilik inkişaf etmişdir. Balıq ovlanır. Əsas yaşayış məntəqələri: İlvaki, Lioppa, Arvala.

**BARATINSKI** (təxəllüsü: əsl soyadı Baratinski) Yevgeni Abramoviç (3.3.1800, Tambov qub.-sı, Vyajlya k. – 11.7.1844, Neapol; S.-Peterburqda dəfn edilmişdir) – rus şairi. Peterburq paj korpusunda (1812–16) tərbiyə olunmuşdur. A.S. Puşkinlə dostluq etmişdir. İlk şeiri (“Madriqal. Hələ də çox gözəl yaşlı qadına”) 1819 ildə çap olunmuşdur. 1826 ildən Moskvada yaşamış, ədəbi fəaliyyətini davam etdirərək dörd poema (“Eda”, “Ziyafətlər”, hər ikisi 1826; “Bal”, 1828; “Kənz”, 1831, sonrakı redaksiyada “Qaraçı qız”) və eyni adda iki toplu (“Yevgeni Baratinski



şeirləri”, 1827; 1835) çap etdirmişdir. “Toran. Yevgeni Baratinskiyə əsəri” (1842) kitabında 26 şeiri nəşr olunmuşdur (“Sonuncu şair”, 1835; “Payız”, 1837; “Ələmlətlər”, 1840; “Heykəltəraş”, 1841 və s.). B.-nin 1830-cu illərin 2-ci yarısı – 1840-cı illərin əvvəllərində yazdığı bəzi şeirləri (“Yarımcıq”, “Daim həm purpurdadır, həm də zərdə...”, “Hələ Patriarx kimi çox qoca deyiləm mən; mənim...”) o dövrün poetika sına xas olmayan xüsusiyyətləri ilə seçilir. 1843 ildə ailəsi ilə birgə səyahətə getmiş və Neapolda qəflətən vəfat etmişdir. “Pirokaf” (1844) adlı son şeirində B.-nin yaradıcılığı üçün xarakterik olmayan nikbin əhvali-ruhiyyə əks olunmuşdur.

Əsəri: Стихотворения. Поэмы. М., 1982. **BARĀTRİYA** (ing. *barratry*), dəniz hüququnda – yük və gəmiyə və ya yükə kapitan, yaxud heyət tərəfindən qəsdən zərər vurulması; B. riski sığorta olunur.

**BARATZADƏ** Zülfüqar Yaqub oğlu (8.7.1931, Gəncə – 11.2.1991, Gəncə) – Azərb. aktyoru, Azərb. SSR. xalq artisti (1981). 1949–91 illərdə C. Cabbarlı ad. Gəncə Dövlət Dram Teatrında fəaliyyət göstərmişdir. Səhnədə ilk dəfə Ernando (“Hiyləgər sevgili”, Lope de Veqa) rolunda çıxış etmişdir. B., əsasən, xarakter rolların ifaçısı olmuş, Mindilli (“Nişanlı qız”, S. Rəhman) obrazı ilə geniş şöhrət qazanmışdır. Digər rolları: Mirzə Səməndər (“Almaz”, C. Cabbarlı), Əliqulu (“Əliqulu evlənir”, S.Rəhman), Dinar (“Yadımdamı?”, A. Məmmədov), Şimşan (“Dəli Domrul”, A. Məmmədov; “Kitabi-Dədə Qorqud” dastanı üzrə), Ata (“Astana”, A.Dudarev) və s. B. eyni zamanda Gəncədə bədii öz-fəaliyyət kollektivlərinə (dram, rəqs, sazçı qızlar ansambli) rəhbərlik etmişdir.

**BARĀYEV** Aleksandr İvanoviç (16.7.1908, S.-Peterburq – 8.9.1985, Qazaxıstan, Selinoqrad vil.-nin Şortandı qəs.) – rus aqronomu, Ümumittifaq Kənd Təsərrüfatı Elmləri Akademiyasının akad. (1966), Lenin mükafatı laureatı (1972), Sosialist Əməyi Qəhrəmanı (1980). Xam torpaqların şumlanması nəticəsində Qazaxıstanın və Qərbi Sibirin çöl r-larında

külək eroziyasının sürətli inkişafı ilə əlaqədar 1960-cı illərdə yaxınlaşmaqda olan ekoloji fəlakətin qarşısını alan torpaq-qoruyucu sistem onun rəhbərliyi ilə yaradılmışdır.

**BARAZ** – İrənin Şərqi Azərbaycan ostanında kənd. Marağa şəhristanının Əcəbşir bölgəsinin Dizcərud kəndistanında, Əcəbşir qəs.-ndən 26 km şm.-ş.-dədir.

**BĀRBA** Eucenio (d. 29.10.1936, İtaliya, Brindizi) – italyan rejissor, pedaqoq. 1950-ci illərin ortalarında Norveçə mühacirət etmiş, Oslo Un-tinə daxil olmuşdur. 1960 ildən Varşava Teatr Məktəbində oxumuşdur. 1962–64 illərdə “13 sıra teatr-laboratoriyası”nda (Opole ş.) stajor və Y. Qrotovskinin assistenti olmuşdur. 1964 ildə Norveçə qayıtdıqdan sonra “Tək-teatr”ı təsis etmişdir (1966 ildə Danimarkanın Holstebro ş.-nə köçürülmüş və teatr-laboratoriya statusu almışdır). Quruluş verdiyi tamaşalar arasında “Ornitofil” (1965), “Kaspariana” (1967), “Rəqslər kitabı”, (1974), “Gəl və gün bizim olacaq” (1976), “Brexlin küllü” (1982), “Talabot” (1988), “Holstebro qəsr” (1990), “Miflər” (1998) və s. var. B. teatr pedaqogikasına, aktyor – rəqqas – müğənninin fiziki və vokal məşqlərinə böyük əhəmiyyət verirdi; Qrotovski, K.S. Stanislavski, V.E. Meyerxold, B. Brext, T.Delsart və E. Dekrunun təcrübələrini sintez edərək, Çin operası, kabuki yapon teatri, katakxali hind teatri və digər Şərqi məktəblərinin ənənələrinə əsaslanaraq özünün xüsusi sistemini yaratmışdır.

1979 ildə aktyor texnikasının əsaslarının tədqiqi ilə məşğul olan və antropoloqları, bioloqları, psixoloqları, teatrşünasları, pedaqoqları və s. birləşdirən Beynəlxalq teatr antropologiyası məktəbinin (İSTA) əsasını qoymuşdur. B. dünyanın bir çox dilinə tərcümə edilmiş nəzəri əsərlərin müəllifidir.

## BARBADOS

### Ümumi məlumat

Mərkəzi Amerikada, Vest-Hinddə dövlət. Kiçik Antil a.-rı qrupunda eyniadlı adada yerləşir. Şm.-dan c.-a maks. uz. 34 km, q.-dən ş.-ə 22 km-dir. Sah. 431 km<sup>2</sup>. Əh. 272 min (2005). Paytaxtı və mühüm portu Brictaun ş.-dir. Rəsmi dil







ingilis dili, pul vahidi Barbados dollarıdır. İnz. cəhətdən 11 prixada (rayona) bölünür.

BMT-nin (1966), ADT-nin (1967), BVF-nin (1970), KARİKOM-un (1973) ÜTT-nin (1995), Karib Ölkələri Assosiasiyasının (1995) üzvüdür.

#### Dövlət quruluşu

B. *Birliyə* daxil olan unitar dövlətdir. Konstitusiyası 22.11.1966 ildə qəbul olunmuşdur. İdarəetmə forması parlament respublikasıdır; formal olaraq konstitusiyalı monarxiya saxlanılır.

Dövlət başçısı B.Britaniya kralıdır; onu gen.-qubernator təmsil edir.

Qanunverici hakimiyyət Məclis palatasından (28 deputat ümumi birbaşə səsvərmə yolu ilə 5 il müddətinə seçilir) və Senatdan (21 üzv gen.-qubernator tərəfindən təyin edilir) ibarət ikipalatalı parlamentə məxsusdur; 12 senator baş nazirin tövsiyəsi, 2 senator müxalifət liderinin



məsləhəti, digərləri isə gen.-qubernatorun öz seçimi ilə təyin olunur.

İcraedici hakimiyyəti baş nazir (adətən, Məclis palatasında çoxluq əldə etmiş partiyanın lideri) başda olmaqla hökumət həyata keçirir; baş naziri gen.-qubernator təyin edir. Baş nazirin formalaşdırdığı hökuməti gen.-qubernator təsdiqləyir.

B.-da ikipartiyalı sistem formalaşmışdır: Barbados leyborist partiyası və Demokratik leyborist partiyası.

#### Təbiət

Mərca mənşəli adadır; bəzi yerlərdə mərca rifləri ilə əhatə olunmuşdur. Səthi terraslarla sahildən mərkəzə doğru maili surətdə 340 m-ədək (Hillabi d. – B.-un ən yüksək nöqtəsi) qalxır. Çökmə süxurlardan, əsasən, əhəngdaşlardan ibarətdir. Təqr. bütün sahil boyu enli qumlu plyaj zolağı uzanır; şm.-ş. sahili okeana doğru sıldırım şəkildə enir. Karst (mağaralar, yeraltı çaylar və göllər) inkişaf etmişdir. İqlimi tropik passatdır. Orta temp-r ən isti ayda (sentyabr) 27°C, ən soyuq ayda (fevral) 25°C-dir. İllik yağıntı 1400 mm-ədək; iyundan noyabra kimi yağış mövsümüdür. Tez-tez fırtınalar olur. Bir neçə qısa çayı var. C.-unda bataqlıqlara rast gəlinir.

Qəhvəyi-qırmızı lateritləşmiş torpaqlar yayılmışdır. Mədəni landşaftlar üstünlük təşkil edir. Sahillərində kiçik sahələrdə tropik bitkilər qalmışdır. Qırmızı ağaca, kokos və kral palmasına rast gəlinir. Əfsanəyə görə, adada çətiri saqqala bənzəyən əncir ağacı çox olduğundan Portuqaliya dəniz səyyahları adanı "Os Barbados" ("saqqallılar") adlandırmışdılar. Heyvanlardan manqust (introduksiya edilmişdir), tısağa, gəmiricilər; quşlardan kolibri, göyərçin, freqat, qutan məskunlaşmışdır; sahil sularında makrel, skumbriya, uçan balıq (adanın

simvolu), xərçəngkimilər yaşayır. B.-da milli park statusu almış Barbados dəniz rezervatı (mərca rifləri ekosisteminin mühafizəsi) vardır.

#### Əhali

B. əhalisinin 87–92%-ini Vest-Hind zənciləri, 3–6%-ini mulatlar (becen adlanan kreol dilində danışirlər), 4%-dən çoxunu B.Britaniyadan gələnlər, 1%-dən çoxunu ABŞ amerikalıları təşkil edir; hindlilər, pakistanlılar, çinlilər, yəhudilər də var. Doğum səviyyəsi (1000 nəfərə 12,2 nəfər; 2000–05) ölüm səviyyəsini (7,8 nəfər) üstələyir; uşaq ölümü 1000 nəfər diri doğulana 10,9 nəfərdir. Orta ömür səviyyəsi 77,2 ildir (kişilərdə 74,5, qadınlarda 79,5). Adanın qərbindəki küləktutmayan hissə daha sıx məskunlaşmışdır. Şəhər əhalisi 52,9%-dir (2005). Dindarları, əsasən, xristiandır. Ölkədə həmçinin müsəlman, hinduist, buddist və bəhai icmaları mövcuddur.

#### Tarixi öçerk

B.-un hindi *aravaklar* tərəfindən məskunlaşması eramızın 1-ci minilliyinin əvvəllərinə aid olunur. Sonralar aravakları 16 əsrin əvvəllərində adanın avropalıları tərəfindən kəşfəndək nəsil-tayfa münasibətlərini saxlayan *kariblilər* sıxışdırmışlar. B. torpağına avropalılardan ilk gələn portuqallar (1563) adadan Braziliya sahillərinə üzən gəmilərin tranzit dayanacağı kimi istifadə etməyə çalışırdılar. Adanı iqtisadi cəhətdən 1627 ildə ingilislər mənimsəməyə başladılar. 1639 ildə kolonistlər B.-da Qanunverici assambleya təşkil etdilər. 1652 ildə O. Kromvel B. konstitusiyasının əsasını qoyan Kapituliyasiya maddələrini imzalamağa razılaşdı. B.-da tütün yetişdirməyə başlamış ingilislər böyük gəlir əldə edə bilmədikləri üçün 17 əsrin ortalarından onu şəkər qamışı ilə əvəzlədilər. Beləliklə, ada şəkər və rom

(ilk dəfə bu içkinin adı 1650 ildə B.-dan göndərilən bir məktubda qeyd olunmuşdur) istehsal edən əsas mərkəzlərdən birinə çevrilmişdir. B.-dakı plantasiyalarda, əsasən, Afrikadan gətirilən qullar işləyirdi. Nəticədə B.-da zənci əhali üstünlük təşkil etməyə başladı. 1816 ildə adada baş verən qulların üsyanı (Bussanın üsyanı) hökumət tərəfindən qəddarcasına yatırıldı. 1834 ildə quldarlığın ləğvi (4 illik keçid dövrü ilə) plantatorların torpaqlarında cüzi əməkhaqqı müqabilində çalışan işçilərin vəziyyətini bir o qədər yaxşılaşdırmadı. Britaniya hökuməti tərəfindən qəndə tətbiq olunan himayəçi rüsumların ləğvi (1846) nəticəsində yaranan maliyyə-iqtisadi böhran plantatorların da vəziyyətini çətinləşdirmişdi; onların müflisləşməsi işsizliyin artması və əhalinin yoxsullaşması ilə müşayiət olunurdu. Sosial gərginliyin artması 1876 il üsyanına gətirib çıxardı, üsyançıların əsas məqsədlərindən biri B.-un qonşu adalarla müstəqil federasiyasının yaradılması idi.

1930-cu illərdən B.-un milli istiqlaliyyəti uğrunda mübarizədə fəhlə və həmkarlar ittifaqları hərəkəti mühüm rol oynayırdı. 1940-cı illərin əvvəllərində fəhlə liderlərindən biri V. Krouford ümumi seçki hüququ və milli azadlıq şüarlarını təbliğ edən Vest-Hind Milli Konqresi siyasi təşkilatını yaratdı. 1938 ildə yaradılan Barbados leyborist partiyası (BLP) milli hərəkəti başçılıq edirdi, onun rəhbəri Q.H. Adams isə tezliklə adada ən nüfuzlu siyasətçilərdən birinə çevrildi. Leyboristlər və onların müttəfiqləri 1948 ildə daxili özünüidarəetmə elementlərinin, 1950 ildə isə ümumi seçki hüququnun tətbiqinə nail oldular. 1954 ildə B. Britaniya adada nazirlər kabinetinin yaradılmasına razılıq verdi və B.-un ilk baş naziri Q.H. Adams oldu. Onun fəaliyyəti B.-un siyasi modernləşdirilməsinə şərait yaratdı, lakin sosial-iqtisadi sahə ləng inkişaf edirdi. 1955 ildə BLP parçalandı və E.U. Barrounun rəhbərlik etdiyi siyasətçilər qrupu ondan ayrılaraq yeni partiyasını – Demokratik leyborist partiyasını (DLP) formalaşdırdı.

B. 1958 ildə B.Britaniya tərəfindən yaradılan və Karib dənizindəki Britaniya mülklərini birləşdirən *Vest-Hind federasiyasının* tərkibinə daxil oldu. 1966 il noyabrın 30-da ölkənin müstəqilliyi elan olundu. Adada ingilis tipli ikipartiyalı sistem formalaşdı: 1961–76 illərdə ölkəyə E.U. Barrou (DLP), 1976–85 illərdə C. Adams (BLP) rəhbərlik etmiş, 1986–94

illərdə DLP hakimiyyətdə olmuş (1986–87 illərdə baş nazir Barrou, onun ölümündən 1994 ilədək L. Erskin Sandiford), 1994 ildə Ouen Artur (BLP) baş nazir seçilmişdi. 14 il ölkəni idarə edən BLP-ni 2008 ildə keçirilən seçkilərdə qalib gələn DLP əvəz etdi. Ölkənin baş naziri D. Tompson oldu. 2010 ildə onun ölümündən sonra müavini F.C. Stüart B.-un baş naziri vəzifəsini tutdu. 1968 ildə B. Azad Ticarət Karib Assosiasiyasının (KARİFTA) yaradılmasında iştirak etdi. 1973 ildə bu təşkilatın əsasında iştirakçı dövlətlər arasında gömrük maneəsini aradan qaldıran və digər ölkələrdən gətirilən mallara vahid rüsumlar tətbiq edən Karib birliyi və Karib ümumi bazarı (KARİKOM) yarandı. 1995 ildə B. azad ticarətin iri regional zonasının yaradılması məqsədi daşıyan Karib Ölkələri Assosiasiyasına qoşuldu.

#### Təsərrüfatı

ÜDM 4,57 mlrd. ABŞ dolları təşkil edir (2004). ÜDM-in 88,7%-i xidmət sferasında, 7,1%-i sənayedə, 4,2%-i k. t.-nda yaradılır (2001). İqtisadi fəal əhali 128,5 min nəfərdir (2001), onların təqr. 75%-i xidmət sferasında, 15%-i sənayedə, 10%-i k.t.-ndadır (20 əsrin sonu). İşsizlik səviyyəsi 10,7%-dir (2003).

İqtisadiyyatın əsasını xarici turizm (2002 ildə B.-a təqr. 0,5 mln. nəfər gəlmişdir, 2001 ildə gəlir 687 mln. dollar təşkil etmişdir) təşkil edir. Kurortların çoxu a.-nın qərb və cənub sahilində yerləşir. Turizmin əsas növləri: dəniz, su idmanı (dayvinq, su xizəyi və s.), toy turizmi (toy mərasimlərinin, bal ayının ənənəvi keçirilməsi), speleoturizm, etnoqrafik turizm.



Ofşor biznesi (cəmi 7,5 mindən artıq ofşor şirkəti qeydiyyatdan keçirilmişdir, onlardan təqr. 450-si sığorta şirkətidir) inkişaf edir. B. (Yamayka ilə yanaşı) Qərb yarımkürəsində informasiyanın emalı xidmətlərinin (müxtəlif növ uçotun, o cümlədən mühasibat və maliyyə uçotunun aparılması, verilənlərin və mətnin kompyuter formalarına daxil edilməsi, sığorta sənədlərinin işlənməsi, verilənlərin arxivləşdirilməsi, verilənlər bazasının yaradılması və s.), əsasən, ABŞ şirkətləri üçün; 21 əsrin əvvəlində program təminatının işlənilməsi, hazırlanması daha böyük əhəmiyyət kəsb edir) ən mühüm mərkəzlərindəndir. Vergi güzəştləri və xarici gəmilərin qeydiyyatı üzrə xidmətlərin mövcud olması nəticəsində B.-un ticarət donanmasına 50-dən artıq gəmi (su basımı 1000 req. br.-t-dan artıq) aid edilmişdir. Onlardan 17-si Norveç, 12-si Kanada, 11-i



Brictaun. Parlament binası.

İnzibati ərazi bölgüsü (2000 il)

Prixodlar	Sahəsi, km <sup>2</sup>	Əhalisi, min nəfər	İnzibati mərkəzi
Krayst Çyorç	57	49,5	Oystins
Sent-Ceyms	31	22,7	Holitaun
Sent-Con	34	8,9	Blekmens
Sent-Corc	44	17,9	Bulkeli
Sent-Cozef	26	6,8	Batşeba
Sent-Endryu	36	5,3	Qriland
Sent-Filip	60	20,5	Krani
Sent-Lyusiya	36	9,3	Krab Hill
Sent-Maykl	39	83,7	Brictaun
Sent-Piter	34	10,7	Speytstaun
Sent-Tomas	34	11,6	Hillebi





Barbados. Harrison mağarası.

yunan gəmi sahiblərinə məxsusdur.

B.-da təbii qazın hasilatı (29,2 mln.  $m^3$ ) azdır. 860 mln. *kVt-saat* elektrik enerjisi istehsal edilir (2002). Elektron (idxal edilmiş detallardan hissə və komponentlərin yığılması), şəkər (2003 ildə 36,3 min *t* şəkər istehsal olunmuşdur), əcazılıq, toxuculuq və tikiş, sement sənayesi müəssisələri, rom, meyvə konservləri, oyuncaq istehsalı üzrə müəssisələr işləyir. Ərzağın çox hissəsi idxal edilir. K. t. üçün yararlı torpaq sah. 19 min *ha*-dır, onun 84%-indən çoxu becərilir; əkinlərin çox hissəsi ölkənin c.-q.-indədir. Əsas k. t. bitkisi şəkər çuğundurudur (2003 ildə 365 min *t* yığılmışdır; istehsal həcmi 20 əsrin sonundan azalır; plantasiyalar qolf meydançalarına çevrilir); həmçinin ko-

kos palması, yams, batat, tərəvəz, tropik və sitrus meyvələri, pambıq becərilir. Qoyun (2003 ildə 27 min baş), donuz (16,5 min baş), qaramal (3,8 min baş) yetişdirilir. Sahilboyu sularda balıqçılıq (balıq ovu 2002 ildə 2,7 min *t* təşkil etmişdir; balıq emalı z-dları Briçtaun və Oystinsdə yerləşir) inkişaf etmişdir.

B.-da avtomobil yollarının uz. 1,6 min *km* (demək olar ki, hamısı bərkörtüklüdür) təşkil edir, avtoparkında 80 mindən çox avtomobil vardır (2002). Əsas dəniz portu Briçtaundur. Venesuela, həmçinin Sent-Lyusiya, Sent-Vinsent, Trinidad a.-ları ilə müntəzəm dəniz əlaqəsi var. Beynəlxalq Qrantli-Adams aeroportu (B.-un c.-ş. sahilində, Briçtaunun 16 *km*-liyindədir).

Barbados. Batşeba sahilləri.



B. üçün xarici ticarət balansının (2002 ildə ixracın dəyəri 206 mln. dollar, idxalın dəyəri 1039 mln. dollar təşkil etmişdir) xroniki kəsiri xarakterikdir. Elektrik aparatı və elektron hissələr (idxal edilmiş detallardan), şəkər, rom, kimyəvi preparatlar və dərmanlar, paltar ixrac edilir, istehlak malları, ərzaq, neft, avadanlıq, nəql. vasitələri, tikinti materialları, elektron komponentlər idxal olunur. Əsas xarici ticarət partnyorları: ABŞ, Trinidad və Tobaqo, B.Britaniya, Yamaika, Yaponiya.

### Səhiyyə. İdman

B.-da əhalinin hər 10 min nəfərinə 13,7 həkim düşür (2000). Səhiyyəyə qoyulan xərc ÜDM-in 6,5%-ini (bütcdən maliyyələşdirmə 66,3%, özəl sektordan – 33,7%) təşkil etmişdir (2001). Dövlət sektoru, əsasən, ilk və xəstəxana tibbi yardımını, özəl sektor isə ümumi tibbi praktikanı əhatə edir. Yaşlı əhali arasında ölümün əsas səbəbləri ürək-damar xəstəlikləri, xərçəng, infeksiyalar və travmalardır. Vərəmlə 3, QİÇS-infeksiyası ilə 76 xəstələnmə hadisəsi olmuşdur (2002).

B.-un Olimpiya Assosiasiyası BOK tərəfindən 1955 ildə tanınmışdır. B. idmançıları Olimpiya Oyunlarında 1968 ildən iştirak edirlər. Velosiped idmanı, yüngül və ağır atletika, üzgüçülük, atıcılıq ən geniş yayılmış idman növləridir. 2000 ildə Sidneydə keçirilən 27-ci Olimpiya Oyunlarında sprinter O. Tompson öz ölkəsi üçün ilk Olimpiya mükafatını qazanmışdır (100 *m* məsafəyə qaçışda bürünc medal).

### Elm və mədəniyyət müəssisələri

Briçtaunda Vest-Hind Un-tinin fəkültəsi (əsası 1963 ildə qoyulmuşdur; nəzdində kitabxana var), Kütləvi kitabxana (1847), Ceyms-haus tarix muzeyi (1835), Barbados incəsənət qalereyası (1996), rəsədxana (1963) fəaliyyət göstərir. Sent-Maykl prixdunda Barbados muzeyi və Tarix cəmiyyəti (1933), Sanberidə (Sent-Filip prixdodu) Plantator evi (muzey; 1660), Sent-Ceyms prixdunda Folkston dəniz muzeyi (1981), F. Hatsonun şəkər muzeyi var.

### Ədəbiyyat

B. ədəbiyyatının təşəkkülü milli azadlıq hərəkatının təsiri ilə 20 əsrin 40–50-ci illərində başlamışdır; ingilis dilində inkişaf edir. İrqi ayrı-seçkilik, zəncilərin öz hüquqları uğrunda mübarizəsi, patriarxal kəndli həyatının ideallaşdırılması B.

ədəbiyyatının əsas mövzusu idi. Nəşr imkanlarının olmaması və digər çətinliklər nəticəsində bir çox yazıçı ölkəni tərk etmişdi; odur ki, mühacirət mövzusu da bədii yaradıcılıqda geniş yer tuturdu. Mühacirlərdən C.Leminq ("Mühacirlər", 1954; "Mənim soyköküm", 1971 və s.) və O.Klarkın ["Görüş yeri" (1967), "Uğura həmlə" (1973), "Daha gur işıq" (1975) trilogiyası] romanları şöhrət qazanmışdır. Poeziyada Vest-Hind motivləri mühüm yer tutur. E.K. Breytueyt, P. Blekmen, H.A. Voan, C. Dreyton, F.E. Kollimor və b. şairlər B. ədəbiyyatının tanınmış nümayəndələridir.

### İncəsənət

B.-da qədim hind incəsənətinin izləri saxlanılmışdır. Sent-Core r-nunda şəkər sahibkarı T.Ş. Draksın evi (Draks-holl, 17 əsrin son rübü), Sent-Piter prixdunda Müq. Nikolay abbatlığı (1660; hər ikisi B.-un ən qədim tikililəridir), zəngin daxili bəzəyi olan Sem-Lord qəsri (1831, memar S. Holl Lord), Briçtaunda erkən ingilis *palladioançılıq* üslubunda tikilmiş Hökumət evi, Arsenal və Silah palatası, C. Vaşinqtonun evi adlandırılan tikili (1751), Sent-Maykl kilsəsi (1780 ildən sonra), Parlament binası (19 əsr) B.-un memarlıq abidələrindəndir. 19 əsrin əvvəllərində B.-da İncəsənət cəmiyyəti yaradılmışdı. Turizmin inkişafı ilə əlaqədar 1950-ci illərdən başlayaraq çox sayda mehmanxana inşa edilmişdir. 50–60-cı illərdən Çoki-Maunt və Terners-Holl ənənəvi keramika istehsalı mərkəzi olmuşdur. 1960-cı illərdən bu sahədə K. Rassel,

U. Hardinq, B. Qreys, Ras Akim Ramsi çalışmışlar. *Batik* ənənəvi sənət növlərindəndir; parça rəsmlərində amerikan-hindi incəsənətinin motivlərindən istifadə olunur. Yerli mebel sənayesi inkişaf etmişdir. Yerli ustaların (boyakar A. Peyn) "sadələvh sənət"i yayılmışdır. B.-da hər il "Holders-sizon" musiqi-teatr festivalı və caz festivalı keçirilir. (hər ikisi 1993 ildən).

Əd.: Hill B. Historic churches of Barbados. Barbados, 1984; Drayton K. Art, culture and national heritage // Barbados: thirty years of independence. Kingston, 1996; Barbados // Mariam-Webster's geographical dictionary. 3rd ed. Springfield, 1997; Popeye V. Caribbean art. L., 1998; Barbados // Eastern Caribbean. Footscray, 2001; The rough guide to Barbados. L., 2001.

**BARBADOSLULAR**, becaələr – Barbadosun əsas əhalisi (250 min; 1998), xalq. Həmçinin ABŞ-da (35 min), B.Britaniyada (35 min), Kanadada (30 min) və s. ölkələrdə yaşayırlar. Ümumi sayları 350 min nəfərdir. B.-in irqi əsasını (təq. 92%) 17 əsr – 19 əsrin əvvəllərində Afrikadan gətirilmiş qulların nəsiləri olan zəncilər, təq. 4%-ini mulatlar, təq. 4%-ini ingilis mənşəli ağlar, həmçinin hindilər və çinlilər təşkil edir. Ağdərili əhali arasında 17–18 əsrlərdə İngiltərədən sürgün olunmuşların nəsiləri olan "ağ yoxsullar" adlanan xüsusi qrup qalmaqdadır. İngilis dilinin yerli dialektində danışırlar. Dindarları əsasən xristiandır. Həmçinin Afrika kultlarının elementləri qalmaqdadır. Təsərrüfatın əsasını şəkər qamışının yetişdirilməsi və emalı təşkil edir. Turizm sahəsində xidmət göstərirlər. B.-in mədəniyyəti digər kreolların mədəniyyətlərinə oxşayır, Afrika və Avropa ənənələrini özündə birləşdirir. Şifahi xalq yaradıcılığında Afrika folklorunun elementləri qalmaqdadır; rəqsləri (limbo və s.), xalq musiqisi və orkestrləri (çalğı alətləri – polad çəlləklər) özünəməxsusluğu ilə seçilir.

**BARBAKÓALAR** (isp. "taxta səki, şüvüllərdən qurulmuş konstruksiya" – özünəməxsus yortacılıq evlərə görə adlandırılmışlar) – Ekvadorun şm.-ində və Kolumbiyanın c.-q.-ində yaşayan hindi xalqları qrupu. Barbakoa dil ailəsinə (əvvəllər *çibça dilləri* ailəsinə daxil edilirdi) aid olan dillərdə da-

nışırlar, ispan dili də yayılmışdır. B. qrupunun tərkibinə koaykerlər (özlərini avalar adlandırırlar, avapit dilində danışırlar; 9 min nəfəri Kolumbiyanın Narinyo departamentində, 1,2 min nəfəri isə Ekvadorun Karçi əyalətində yaşayır; 2000), dil baxımından koaykerlərə yaxın olan quambianolar və totorolar (keçmişdə bu qrupa pastolar, kokonukolar, quanakalar da daxil idilər); təqr. 2 min il əvvəl koaykerlərdən ayrılmış çaçılalar (özlərini belə adlandırırlar; köhnə adları kayapalar idi, dilləri çapalaçi dilidir; sayları 6 mindir, Ekvadorun Esmeraldes əyalətində, Kayapas çayı sahillərində yaşayırlar); təqr. min il əvvəl çaçılardan ayrılmış tsaçılalar (özlərini belə adlandırırlar; köhnə adları koloradolər idi, ispanca mənəsi "boyanmışlar": bədənlerini rəngləmələri ənənəsi ilə bağlıdır, dilləri tsafiki dilidir; sayları 2,3 mindir, Ekvadorun Piçinça və Los-Rios əyalətlərində yaşayırlar) daxildir. Müstəmləkə dövründə koaykerlər ağlar və (sonralar) zəncilər tərəfindən sahilboyundan dağətəyi zonalara sıxışdırılmış, çaçilər və tsaçılalar isə dağətəyi yerlərdən sahiləyərazilərə köçmüşlər.

Ənənəvi mədəniyyətləri Mezoamerika və Mərkəzi And d.-ları arasındakı keçid zonasındakı *hindilər* üçün səciyyəvidir. Əsas məşğuliyyətləri toxəkinçiliyi, ovçuluq (koaykerlərdə zəhərli ox atan borucuq məlumdur), çaçilər və tsaçılalarda balıqçılıqdır (çaçilər oyma qayıqlar düzəldirlər). Koaykerlər dəniz donuzcuğu və toyuq, nadir hallarda donuz, inək və qoyun saxlayırlar. Əl toxuculuğu (koaykerlərdə qoyun yunundan baş yaylıqları, yabanı bitki liflərindən çantalar), toxuma və keramika istehsalı (20 əsrin ortalarında) qorunub saxlanmışdır. Koaykerlər çayların üzərində liana və bambukdan körpü salırlar. Yaşayış məskənləri pərakəndədir. Çaçilər bayramlarında kilsə və qəbiristanlığın yerləşdiyi icma mərkəzlərində toplaşırlar. Düzbucaqlı formada, dirəklər üzərində tikilmiş və 30 *m* uzunluğu olan ənənəvi evləri yaşayış otağı, mətbəx və anbardan ibarətdir; demək olar ki, yerə dək uzanır. Ənənəvi kişi geyimi üfüqi zolaqlarla bəzədilmiş enli bel sarğısı, kəmə, şərf-yaylıq; qadın geyimi isə tikişsiz yubka, çiyn örtüyü, xırda muncuq, toxum və quş sümüyündən hazırlanan çoxsaylı boyunbağılardan ibarətdir. Tsaçıla kişiləri Bixar ore-

Şəkər qamışı yığan barbadoslu qız.





liana kolunun qırmızı rəngli şirəsi ilə yağdan hazırlanan yapışqanlı qarışığı saçlarına çəkərək özünəməxsus saç düzümü yaradırlar. Dindarları xristiandır, mifoloji təsvirlər (cırdanlar, dünyanı çiyində saxlayan nəhəng, günəşin məhv olması haqqında süjet və s.), əsasən, çaçıldə saxlanmışdır. İcma başçısı eyni zamanda həkim vəzifəsini yerinə yetirir. Musiqi alətləri (koaykerlərdə): üzünə maral dərisi çəkilmiş təbillər, qamış fleytalardır. Koaykerlər daha çox assimilyasiyaya uğramışlar.

**BĀRBALAR**, berbalar, baribalar, barqular, borqavalar, borqunqlar – Beninin şm.-ində (Paraku və Kandi ş.-ləri arasında), Nigeriyanın q.-ində və Toqonun şm.-ş.-ində yaşayan xalq. Sayları Benində 495 min, Nigeriyada 62 min, Toqoda 14 min nəfərdir (2005). *Qur dillərinin* Bariba (barqu) qrupuna aid eyniadlı dildə danışırlar. Ənənəvi etiqladlarını saxlamışlar, bir hissəsi müsəlmandır, xristianlar da var.

B.-ın 14–15 əsrlərdə yaratdıqları Borqu adlı erkən siyasi qurum 15 əsrin sonlarında busa icma ittifaqı ilə birləşərək Bariba adlandırıldı. B. 1690-cı illərdən 1783 ilədək *Oyodan* asılı olmuş, 1898 ildə Fransa *Dahomeyası* və Britaniyanın Niger sahilyanı protektoratının tərkibinə daxil olmuşlar. Ənənəvi mədəniyyətləri Qərbi Afrikanın Sudan yarımvilayəti üçün səciyyəvidir. Məşğuliyyətləri dincə qoyulmuş (yandırılmış) torpaqlarda toxəkəkçiliyi, mal-qara və davarın yetişdirilməsidir. Ənənəvi yaşayış evləri şm.-da dördbucaqlı, c.-dakı meşə zonasında dairəvi plandadır: ağacın budaqlarından və nazik gövdələrindən tikilən divarları gil ilə suvanır. Ağacısləmə, toxuculuq, həsirçilik, boyalı keramika istehsalı inkişaf etmişdir. Hakimlərin mürəkkəb iyerarxiyası mövcud olmuşdur. Qəbilə-tayfa bölgüsü saxlanılır. Sosial təşkilatlanmanın əsasını böyük ailələrdən ibarət olan kənd icmaları təşkil edir. Əcdadların kultu geniş yayılmışdır, inisiyasi mərasimləri mövcuddur, folklor (miflər, nağıllar, atalar sözləri, zərbi-məsəllər), musiqi və rəqs inkişaf etmişdir.

**BARBAR QANUNNAMƏLƏRİ** (lat. leges barbarorum) – erkən feodal dövlətlərinin təşəkkülü (5–11 əsrlər) dövründə german tayfalarının (vestqotlar, burqundlar, franklar və b.) adət hüquqları külliyyətlərinin şərti adı. B.q.-nin meydana gəlməsinin əsas səbəbləri german tayfalarının xristianlığı qəbul etməsi, dövlət hakimiyyətinin inkişafı və möh-

kəmlənməsi, yaranmaqda olan german dövlətlərində hüquq qaydaları əsaslarının tətbiqi məqsədilə barbar adətlərinin yazılı şəkildə təsbit olunması zərurəti ilə bağlı idi. B.q. ilk növbədə məhkəmə külliyyətləridir. B.q.-nin kontinental Avropada ən məşhurları Burqund (5 əsrin sonu – 6 əsrin əvvəlləri), Saliça (6 əsrin əvvəlləri), Ripuar (6–8 əsrlər), Bavar (8 əsr), Aleman (6 əsrin sonu – 8 əsr), Lanqobard (7–8 əsrlər) və Sakson (9 əsrin əvvəlləri) qanunnamələridir. Anql-saks külliyyətlərindən Etelbert (7 əsrin əvvəlləri), İne (7–8 əsrlər), Alfred (9 əsrin sonu) qanunnamələri, Etelstan və Etelred (10–11 əsrlər), həmçinin İngiltərəni istila etmiş danimarkalı Knutun (11 əsr) qanunları daha çox məlumdur. Kontinental qanunnamələr danışıq latın dilində, anql-saks qanunnamələri isə qədim ingilis tayfa dilində tərtib edilmişdir. B.q. strukturuna görə kifayət qədər mürəkkəbdir, müxtəlif dövrlərdə yaranmış mətnlər və kompilyasiyalardan, o cümlədən ayrı-ayrı məhkəmə qərarlarından və kral hakimiyyətinin qanunverici aktlarından ibarətdir. B.q.-nin ən əhəmiyyətliələrindən biri frank kralı *Xlodviqin* xristianlığı qəbul etdikdən sonrakı hakimiyyəti dövründə tərtib olunmuş Saliça qanunnaməsidir.

Erkən B.q.-nin müddəalarının əksəriyyəti müxtəlif qəbahətlərə görə cərimələrin müəyyənləşdirilməsinə həsr olunmuşdur. Bu, xristianlığın və inkişaf etmiş Roma hüququ sisteminin təsiri ilə tayfa adəti olan qan intiqamının əvəzinə mübahisələrin dinc yolla həllinə, həmçinin dəyən ziyanın müqabilində müəyyən pul kompensasiyalarının ödənilməsinə (o cümlədən kralın xeyrinə) keçidin ilk cəhdi olmuşdur. Franklarda və anql-sakslarda qətlə görə vergeld – bir hissəsi öldürülən ailəsinə və qohumlarına, bir hissəsi isə kral xəzinəsinə haqq ödənilirdi. Vergeldin miqdarı cinayətin ağırlığından, öldürülən statusundan və s.-dən asılı olurdu. Belə ki, kralın məmurunun, yaxud mühafizəçisinin qətlinə görə ödənilən vergeldin miqdarı sırayı azad frankın öldürülməsinə görə ödənilən vergeldən üç dəfə artıq idi (Saliça qanunnaməsi), keşişlərin həyatı yüksək cərimə hesabına mühafizə olunurdu (Etelbert qanunnaməsində – 12 qat miqdarda) və s. Kral ailəsi üzvlərinin mühafizəsi əvvəllər yalnız cərimənin miqdarı ilə fərqlənirdi, lakin sonralar krala qarşı “pis niyyət” və bir sıra digər cinayətlər dövləti cinayətlər sayılırdı; cinayətkarın əmlakı müsadirə

edilir, özü isə edam olunurdu (Alfred qanunnaməsi). Vergeldlərin miqdarı çox vaxt olduqca yüksək idi və ayrılıqda bir şəxsin maddi imkanını xeyli üstələyirdi, lakin qədim hüquq kollektiv cavabdehlik (cərimənin nəsəl, yaxud ailə tərəfindən ödənilməsi) və obyektiv təqsirləndirmə (günahsızların məsuliyyətə cəlb edilməsi) prinsipinə əsaslandığından vergeldin ödənilməsi, həmçinin cinayətkarın qohumlarının və cinayətin törədildiyi ərazidə məskunlaşan sakinlərin üzərinə düşürdü. Kral hakimiyyəti ellik zəmanət institutuna çevrilən kollektiv cavabdehlik prinsipini dəstəkləyirdi.

B.q.-nin, demək olar ki, hamısı, xüsusilə Vestqot və Burqund qanunnamələri *Roma hüququnun* (leges Romanae) təsirinə məruz qalmışdı, lakin erkən B.q.-nin əksəriyyətində özünü cüzi büruzə verən bu təsir, əsasən, dini qaydalarda – vəsiyyətnamələr və s.-də müşahidə edilirdi (məs., Alfred qanunnaməsinin əvvəlində 10 ehkamdan və apostolların əməllərindən bəhs olunurdu).

Qəbilə münasibətləri və əlaqələri şəxsiyyətin hüquqi statusu üçün üstünlük təşkil etsə də, B.q. tayfa icmalarının dağılması və torpaq üzərində şəxsi (ailəvi) mülkiyyət hüququnun yaranması prosesini əks etdirirdi. Ayrı-ayrı təsərrüfatlar üzərində hüquqların həcmi və məzmunu aydın ifadə olunmurdu və onlar kollektiv münasibətlərin izlərini daşıyırdı (bağ, tarla və otlaq sahəsinə nisbətən “şəxsi əmlak” kimi əlavə tikililəri olan evlər və ətrafı hasarlanmış hər bir yer daha çox qorunurdu).

B.q.-nin əksər müddəaları məhkəmələrə aid idi. Mülki və cinayət işlərinin baxılmasında vahid məhkəmə üsulu tətbiq olunurdu. Yerli məhkəmə, əsasən, “müdrəklərin” ağsaqqallarından ibarət tayfa məclisi idi. Məhkəmə prosesi çəkişməli gedir, mühakimə təşəbbüsünü zərərçəkən irəli sürürdü. O, cavabdehi məhkəməyə özü çağırırdı; çağırışdan qəsdən boyun qaçırmaq kral sanksiyalarının tətbiqi ilə nəticələnə bilərdi. Məhkəmə adətən, tərəflərin mübahisəsini izləyir və kimin mübahisədə qalib gəldiyini müəyyən edirdi. Təqsirləndirilən şəxs ya özü günahsızlığını sübuta yetirməli, ya da məhkəmə hansı tərəfin dəlil gətirəcəyini təyin edirdi. “İlahi məhkəmə”, yaxud *ordaliya*, həmçinin birgə andiçmə mərasimi məhkəmədə sübutetmə üsullarından olmuşdur.

B.q.-ndə torpaq üzərində şəxsi mülkiyyətin inkişafı prosesini, əkinçi icmasından *markaya* keçidi, siniflərin və döv-

lən yaranmasının erkən mərhələsini müşahidə etmək mümkündür. Bəzi B.q.-ndə (xüsusilə Bavar, Aleman, Vestqot) roman-german cəmiyyətinin sosial stratifikasiyası (iri torpaq mülkiyyətinin inkişafı və azad icma üzvlərinin asılı kəndlilərə çevrilməsi, şərti torpaq mülkiyyətinin yaranması və s.) əks olunmuşdur.

Erkən feodal dövlətçiliyinin inkişafı ilə B.q. tədricən əhəmiyyətini itirmiş və onların əksəriyyəti 11 əsrdə artıq qüvvədən düşmüşdü.

**BĀRBARLAR** (yun. Βάρβαροι – qeyri-yunanlar, yadellilər; lat. barbari) – qədim yunanların, sonra isə romalıların dil və mədəniyyətə onlara yabancı olan başqa tayfa və xalqlara verdikləri təqlidi ad. Eramızın I əsrinin əvvəllərində daha çox *germanlara* və *keltlərə* şamil olunurdu. Yeni dövrdə “B.” termini elmi ədəbiyyata Roma imperiyasından kənarında yaşayan (barbar dünyası), Roma torpaqlarını istila edən (barbar istilaları) və onun ərazisində bir sıra krallıqlar (“barbar krallıqları”) yaradan xalqların ümumiləşdirici adı kimi daxil olmuşdur; bu xalqların adətlərinin yazılı forması *Barbar qanunnamələri* adlandırılmışdır.

Məcəzi mənada “B.” termini antik ənənəyə uyğun olaraq mədəni sərvətlərə etinasızlıqla yanaşan, geridə qalmış, qəddar və kobud adamları ifadə etmək üçün işlənilir.

**BĀRBARO** İosafat (1413, Venesiya – 1494, yenə orada) – Venesiya səyyahı, dövlət xadimi və diplomat. 1436 ildə Tanuya (indiki Azov ş. yaxınlığında) səyahət etmiş, burada 16 il yaşamış, bu dövrdə Qara dənizin şm. sahillərini və Qafqazı gəzmişdir. Venesiya Resp.-nin müvəkkili kimi 1463–65 illərdə *Dalmasiyanın* maliyyə işlərinə nəzarət etmiş 1565–70 illərdə Albaniyada hərbi və mülki idarənin müfəttişi olmuş. 1482–85 illərdə Şimali İtaliyada Polezine vil.-ni idarə etmişdir. 1473–79 illərdə Venesiya Respublikasının *Ağqoyunlu dövlətində* səfiri olan B.-nin Osmanlı imperiyasına qarşı birgə əməliyyatların təşkili cəhdi uğursuzluqla nəticələnmişdir. Onun Venesiya senatına göndərdiyi məktublarında Uğurlu Məhəmmədin Uzun Həsənə qarşı qiyamı, Uzun Həsənin ölümündən sonra haki-



miyyət uğrunda mübarizə və s. haqqında məlumat var. 1480-ci illərin sonları – 1490-cı illərin əvvəllərində yazdığı “Qeydlər” əsərində Azərb. şəhərləri (Şamaxı, Dərbənd, Təbriz və s.), ticarət, sənətkarlıq, əhalinin məişəti və s.-dən də bəhs etmiş. tarix, coğrafiya və arxeologiyaya aid bir sıra maraqlı məlumat vermişdir.

**BARBAROS XEYRƏDDİN PAŞA** – bax *Xeyrəddin Barbaros paşa*.

**“BARBAROSSA PLANI”** (“Barbarossa Fall”) İkinci dünya müharibəsi zamanı Almaniyanın SSRİ-yə hücum planının şərti adı (Müqəddəs Roma imperiyasının imperatoru *I Fridrix Barbarossanın* şərəfinə adlandırılmışdır). “B.p.”-nin işlənilməsinə A. Hitlerin 1940 il iyulun 7-də (Almaniyanın Fransanı darmadağın etməsindən sonra) verdiyi sərəncam əsasında başlanılmışdır. “B.p.”-nin bir neçə variantı işlənilirdi, lakin onun əsasını digər planları nəzərə alaraq gen.-I. F. *Paulys* tərəfindən hazırlanmış və əvvəlcə “Otto” adlandırılmış Quru Qoşunlarının Baş komandanlığının (alm. Oberkommando des Heeres – OKH) planı təşkil etdi. Dekabrın 18-də Hitler sənədə bir neçə dəyişiklik edərək silahlı qüvvələrin Baş Qərargahının əməliyyat idarəsi ştabının 21 saylı əməliyyat Direktivini (“B.p.”) təsdiq etdi. 1941 il yanvarın 31-də OKH tərəfindən qəbul olunmuş “Qoşunların cəmləşdirilməsi haqqında direktiv”lə “B.p.” tamamlanmış və təkmilləşdirilmişdir. Plana görə, alman qoşunları 8–10 həftə ərzində Moskva, Leningrad və Donbası tutmalı, Arxangelsk–Volqa–Həştərxan xəttinə çıxmalı, bundan sonra isə alman aviasiyası Uralda yerləşən sovet sənayesini məhv etməli idi. Əməliyyatı “Şimal” (Pskov–Leningrad istiqamətində), “Mərkəz” (Minsk, Smolensk, Moskva istiqamətində), “Cənub” (Kiyev–Donbas istiqamətində) ordu qrupları, cinahlardan isə Finlandiya, Rumıniya və Macarıstan orduları həyata keçirməli idi. SSRİ-yə hücum 1941 ilin mayına planlaşdırılmışdı, lakin *Balkan kampaniyası (1941)* ilə əlaqədar iyulun 22-nə keçirildi.

“B.p.” işğal edilən ərazilərdə siyasi və iqtisadi idarəetmə, həmin ərazilərdə qoşunların davranışı, hərbi əsirlərlə rəftarı, rəqibin dezinformasiyası və s. haqqında bir sıra direktiv və əmrlərlə tamamlanırdı.

“B.p.”-nin əsas strateji məqsədi SSRİ-ni qısamüddətli hərbi əməliyyat (bax *Bliskriq*) nəticəsində məğlubiyətə uğratmaqdan ibarət idi. SSRİ-nin dar-

madağın edilməsi B.Britaniyaya müqavimətin perspektivsiz olduğunu göstərməli, ABŞ-ı isə müharibəyə qoşulmaqdan çəkindirməli idi. Almaniyanın hərbi və siyasi rəhbərliyi SSRİ-nin hərbi və iqtisadi potensialını nəzərə almadığına, onun üzərində tezliklə qələbə çalacağına ümid etdiyindən uzunmüddətli müharibəyə hazır deyildi. Buna görə də “B.p.” iflasa uğradı.

**BĀRBER** Semüel (9.3.1910, Massaçusets ştatı, Uest-Çester – 23.1.1981, Nyu-York) – Amerika bəstəkarı. Vokal və kompozisiya sinifləri üzrə Körtis Musiqi İn-tunu (Filadelfiya) bitirmişdir (1932). Özünün ifa etməsi üçün bəstələdiyi vokal əsərlər, R.B. Şeridanın “Qeybət məktəbi” (1933) pyesinə yazdığı uvertura və I-ci simfoniya (1936) B.-ə şöhrət gətirmişdir. Yaradıcılığının tonal harmoniyaya və klassik formalara istiqamətlənmiş romantik estetikası və üslub xüsusiyyətləri Simli kvartetin 2-ci hissəsində daha aydın ifadə olunmuşdur (1936; “Adajio” adı ilə simli alətlər üçün işlənilmiş variantı 20 əsrin ən populyar orkestr pyeslərindən biri olmuşdur; “Aqnus Dei” adlı xor üçün müəllif işləməsi də məlumdur). B.-in sonrakı əsərləri daha çox dissonant, eyni zamanda tonal və melodikdir. Əsərləri: 3 opera (o cümlədən “Metropoliten-opera” teatrının yeni binasının açılışı üçün sifarişlə yazılmış “Antoni və Kleopatra”, 1966), 2 balet, 2 №-li simfoniya (1944), orkestr üçün 3 esse (1937, 1942, 1978), fp. və violonçel üçün Sonata (1932), fp. üçün Sonata (1949).

**BARBITÜR TURŞUSU**, 2,4,6-pirimidintrion, N,N'-malonilsidik cövhəri – heterotsiklik birləşmə; B.t.-nin kimyəvi xassələrini şərtləndirən laktim (I formul), laktam (II) və keto-enol (III) tautomer formaları şəkilində mövcuddur.

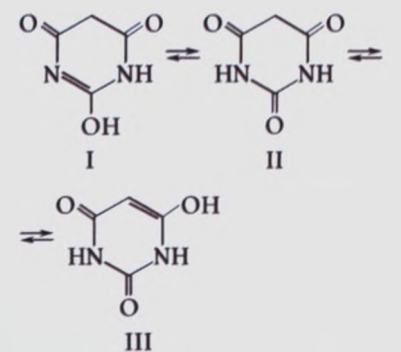

B.t. rəngsiz kristallardır,  $t_m$  248°C (parçalanmaqla), isti suda və efridə yaxşı həll olur. B.t. sirkə turşusundan qüvvətli-dir. Tərkibində alkil, tsikloalkil və ya aril





Barbizon məktəbi.  
J. Düpre. "Kənd mənzərəsi".  
1840-44.  
Ermitaj.  
S.-Peterburq.

əvəzləyiciləri olan B.t.-nin törəmələri barbituratlardır. B.t. və barbituratlar malon turşusu və ya onun efrillərinin sidik cövhəri ilə qarşılıqlı təsirdən alınır. B.t. riboflavin, pirimidin, eləcə də violur (5-izonitrozobarbitur) və sidik turşularının alınmasında; barbituratlar yuxugətirici (məs., barbamil) və qıcolma əleyhinə vasitə (benzonal), həmçinin narcoz üçün vasitə (heksenal) kimi istifadə olunur. Barbituratların böyük dozaları tənəffüsü zəiflədərək öldürücü təsir göstərir. **BARBIZON MƏKTƏBİ** – 1830–60 illərdə fəaliyyət göstərmiş fransız rəssamları qrupu. Adı Barbizon kəndinin adından götürülmüşdür. Belə ki, B. m.-nin nümayəndələrinin yaradıcılığı bu kəndlə və yaxınlıqda yerləşən Fontenblo meşəsi ilə əlaqədardır. 17 əsr holland, 19 əsr ingilis peyzaj (C. Konstebel, R. Boninqton) və fransız romantizmi rəssamlarının (T. Jeriko, E. Delakrua) ənənələrini davam etdirən B.m. nümayəndələri peyzaj rəssam-

lığının inkişafında böyük rol oynamışlar. Onlar plener boyakarlığı üsullarından istifadə edərək naturadan çoxlu əsərlər işləmiş, hava-ışığı mühitinə, onun dəyişkən vəziyyətini qeyd etməklə, xüsusi diqqət yetirmişlər. B.m. yaşlı nəslinin nümayəndələrinin (F. Russo, J. Düpre, N. Diaz) çəkdiyi rəsmlərin bir çoxunda hələ kifayət qədər aydın, yaxın və arxa planlara bölünmüş və təsirli işıqlandırma effektləri ilə – klassistik-romantik peyzaj strukturu nəzərə çarpır. Tədrisən bu qəhrəmani başlanğıc aydın surətdə öz yerini lirik seyrçiliyə verir. Bu meyil B.m. gənc nəslinin nümayəndələrinin əsərlərində daha da güclənir (onlardan ən məşhuru Ş.F. Dobinyi olmuşdur). Bəzən B.m. ustaları çəkdiyi peyzajlara məişət və animalistik motivlər daxil edirdilər (K.K. Troyon). B.m.-nə K. Koronun peyzajları və J.F. Millenin kənd mövzusu yaxındır. 19 əsrin 2-ci yarısında B.m. artıq beynəlmillət üslubi tendensiyaya çevrilirdi; bu



Barbizon məktəbi.  
K. Koro.  
"Mortfonten xatirələri".  
1864. Luvr  
(Paris).

istiqlamətdə holland Y. Yonqind, macar boyakarı M. Munkaçi, rumın rəssamı N. Qriqoresku, rus rəssamlarından A.K. Savrasov, F.A. Vasilyev və b. işləyirdilər. B.m. kompozisiyalarının plener naturaçılığı və onların diqqətçəkən lirizmi həm impressionizm, həm də simbolizm üçün ilkin şərtlər olmuşdur.

**BARBOTAJ**, barbotajlama (fr. barbotage – qarışdırma, çalxalama) – qaz və ya buxarın təzyiqləndirilməsinə buraxılması. Dövri (qaz hərəkətsiz mayedən buraxılır) və fasiləsiz (maye və qazın əks axması) B. tətbiq edilir. Barbotajlayıcı (barboter) kimi kiçik (1–10 mm) dəlikli borular, kütlə mübadiləsi aparatlarının əlverişli və ya örtüklü (qapaqlı) qabları işlənilir. Borulu barboterin maye olan çənə salınmış borusundan lazımı təzyiqləndirilmiş qaz daxil olur. B. zamanı maye-qaz sərhədində böyük fazalararası səth yaranır; nəticədə istilik və kütlə mübadiləsi prosesləri intensivləşir, həmçinin qazla maye arasında tam kimyəvi əlaqə (qarşılıqlı təsir) alınır. B. əsasən, mayeləri buxarla qızdırmaq, təhlükəli (aqressiv) mayeləri və abraziv pulpaları qarışdırmaq üçün istifadə olunur; absorbsiya, rektifikasiya və flotasiya proseslərini aparmağa da kömək edir. B. absorbsiya və rektifikasiya zamanı B. sütunu adlanan qablarda aparılır.

**BARBOTİN** (fr. barbotine) – kaşı və başqa keramik məmulatların üzərini bəzəmək üçün rəngli material (ağ gil, qum və boya). B. məmulatın üzərinə bəzəmə əməliyyatından əvvəl çəkilir.

**BARBÜS** (Barbusse) Anri (17.5.1873, Ode-Sen dep-ti, Anyer – 30.8.1935, Moskva) – fransız yazıçısı, jurnalist, ictimai xadim. SSRİ EA-nın fəxri üzvü (1933 ildən). Sorbonna Un-tini bitirmişdir. 1914–17 illərdə I-ci dünya müharibəsində iştirak etmişdir. "Klarte" ("Aydınlıq") mədəniyyət xadimləri birliyinin (1919) təşkilatçısı, Fransa kommunist partiyasının (1923 ildən) üzvü olmuşdur. "Ağıcılar" (1895) adlı ilk şeir toplusu *simvolizm* poetikası ilə bağlıdır. "Cəhənnəm" (1908) romanında *naturalizm* əlamətləri nəzərə çarpır. Müharibə əleyhinə yazılmış "Od" (1916) romanı daha çox məşhurdur. Azərb.-də olmuş (1927), "Neft ölkəsində" adlı məqalə yazmışdır. Əsərləri Azərb. dilinə tərcümə edilmişdir. Q. Qarayev B.-ün novellasının motivləri əsasında "Zəriflik" monooperasını yazmışdır (1971).

Əsərləri: Od. B., 1930; "Yadlar və dostlar". B., 1935; Həqiqi hekayələr. B., 1937.

**BARBYE DE MEYNAR** (Barbier de Meynard) Kazimir-Adriyen (1827–1908, Paris) – fransız şərqşünası. Parisdə Şərq dilləri in-tunun türk dilləri prof.-u (1863) və müdiri (1898 ildən) olmuşdur. Yaxın Şərqə dair əsərlərin, ikicildlik "Türkca-fransızca lüğət" (1881–86) müəllifidir. Şərq müəlliflərinin bir sıra əsərlərini, o cümlədən M.F. Axundzadənin "Hekayəti-Molla İbrahimxəlil kimyagər" (1886) və "Xırs-quldurbasan" (1889) komediyalarını fransız dilinə çevirmiş və nəşr etdirmişdir. Azərb. ədəbiyyatına, xüsusilə M.F. Axundzadənin dram yaradıcılığına dair məqalələri var.

**BARCELLO** (Bargello) – Florensiyada muzey. İtaliyada ilk *Renessans* heykəltəraşlığı muzeyi kimi 1865 ildə yaradılmışdır (əsərlər Uffitsi qalereyası, Palazzo Vekkiyo və b. kolleksiyalardan verilmişdir). Del-Podesta sarayında yerləşir (1254–1346; sonralar şəhər keşikçi dəstəsinin kapitanı – barcellonun iqamətgahı idi). B.-da ən böyük italyan plastikası kolleksiyası (əsasən, Florensiya ustaları Donatello, A. di Verrokkio, Deziderio da Settinyano, Mikelancelo, B. Çellini və b.-nin əsərləri), həmçinin minə, fil sümüyündən əsərlər, kiçik plastika və silah kolleksiyaları saxlanılır.

**BARCUQ** – İranın Şərqi Azərbaycan ostanında kənd. Marağa şəhristanının Qaraağac bölgəsinin Çaharoymaq kəndistanında, Qaraağac qəs.-ndən 6,5 km c.-q.-da, Marağa-Miyana avtomobil yolundan 31 km c.-dadır.

**BARD** (vallonca barzd, bretonca barzh) – keltlərdə şair və müğənni. Kontinental keltlərdə, əsasən, qallarda B.-lar dini təbəqə daxilində ən aşağı mövqedə (druidlərdən və kahinlərdən sonra) dayanırdılar. Sonralar ada keltləri (Uels, İrlandiya) arasından çıxan kralların yanında peşəkar şairlərdən ibarət xüsusi qrupa çevrilmişlər. Milli rəvayətlər və şifahi epik ənənələrin qoruyucusu olan B.-lar özlərinin yazdıqları mədhədici və tarixi poemaları, *krota* və ya *kelt arfasının* müşayiəti ilə oxuyurdular. Erkən dövr B. poeziyası, adətən, anonim olmuşdur. Adları məlum olan B.-lərin (Taliyesin, Aneyrin, Qoca Llivarx) yaradıcılığı 6 əsrə təsadüf edir. İrlandiyada B. sənəti, bir qayda olaraq, irsən keçirdi, lakin xüsusi B. məktəblərində 12 ilə qədər davam edən təhsil almaq zəruri şərtlərdən biri idi. B.-lar 17 əsrin sonlarına qədər mövcud olmuşlar, lakin artıq 15 əsrdən cəmiyyətdə yarımətəlxək, yarımşərsəri vəziyyətində idilər; öz poemaları üçün pul

tələb edən zəhlətökən insanlar kimi onlara maraq azalmışdı.

Yüksək poetik üslubda şair-müğənnini qeyd etmək üçün "B." sözü Avropa mədəniyyətinə 18 əsrin sonlarında, C. Makfersonun poemalarının nəşrindən sonra daxil olmuşdur.

Əd.: Bergin O. Irish bardic poetry. Dublin, 1970.

**BARDEM** Xuan Antonio (2.6.1922, Madrid – 30.10.2002, Madrid) – ispan rejissoru, ssenarist. Madriddəki Kinosənətin Öyrənilməsi və Təcrübəsi İn-tunda oxumuşdur. Rej. L.Q. *Berlanqa* ilə əməkdaşlıq etmişdir ["Bu xoşbəxt cütlük" (1951) filminin 2-ci rej.-u; "Xoş gəlmisiniz, mister Marşall!" (1952, Kann Beynəlxalq kinofestivalının mükafatı) filmi-nin ssenari müəllifi]. Franko İspaniyası haqqında çəkdiyi "Velosipedçinin ölümü" (1955, Kann Beynəlxalq kinofestivalının mükafatı) və "Baş küçə" (1956, Venesiya Beynəlxalq kinofestivalının mükafatı) filmləri kino tarixinə daxil olmuşdur. 1960–70-ci illərin sərt senzurası dövründə geniş tamaşaçı auditoriyası üçün filmlər ("Mexaniki pianino", 1965; "Kris Millerin yoldan çıxarılması", 1972 və s.) çəkmişdir. "Həftənin sonu" (1977) və "Yanvar ayının yeddi günü" (1979, hər ikisi Moskva Beynəlxalq kinofestivalının mükafatını almışdır) filmlərində İspaniyada yeni yaranan demokratiyanın təzahürləri öz əksini tapmışdır. Televiziya işləmişdir ("Lorka, şairin ölümü", 1987; "Gənc Pikasso", 1993).

Əd.: Кинорежиссер Х.А. Бардем. М., 1965.  
**BARDEYOV**, Bardejov – Slovakiyada balneoloji iqlim kurortu. Beskid d-ri-nin yamacında, 325 m hünd.-də, Toplya

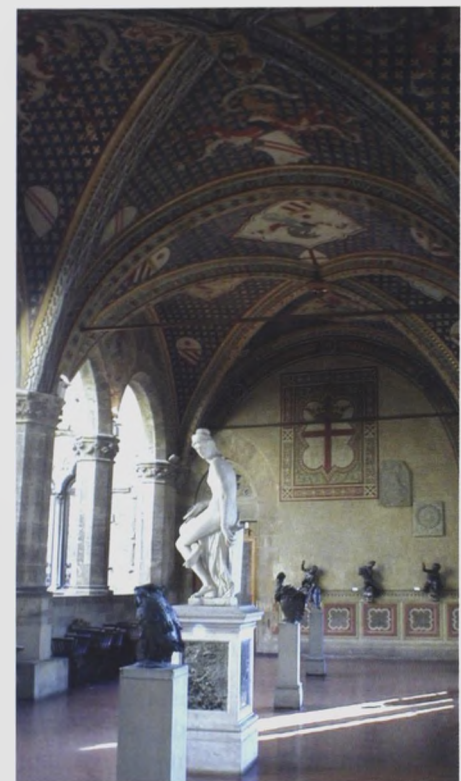

Barcello muzeyinin zallarından biri.

çayı (Tisa hövzəsi) sahilində, Polşa ilə sərhəd yaxınlığındadır. Yumşaq qışı (yanvarın orta temp-ru təq. –4°C), isti yayı (iyulun orta temp-ru 18°C), az miqdarda yağıntısı (ildə 750 mm-ədək) olan mülayim kontinental iqlimi var. Dəmir karbonatlı mineral su bulaqları, əsasən, tənəffüs və həzm orqanları xəstəliklərinin müalicəsi üçün istifadə edilir. Kurort kimi 1505 ildən məlumdur. Xalq memarlığı muzeyi, 14–19 əsrlərə aid çoxsaylı memarlıq abidələri var. Turizm inkişaf etmişdir. B.-da yay musiqi festivalları keçirilir.



Bardeyov şəhərinin mərkəzi meydanı.





Bardhaman. Şivaya həsr olunmuş məbəd kompleksi.

**BARDHAMAN** – Hindistanın ş.-ində, Qərbi Benqaliya ştatında şəhər. Əh. 301,8 min (2005). Damodar çayının vadisindədir. Nəql. qovşağı. B. adı erkən caynizm (e.ə. 6 əsr) dövründən məlumdur və bu dinin təlimçisi Mahavira Vardhamanın adı ilə bağlıdır. 17 əsrin sonundan Böyük Moğol imperatoru Övrəngzibin fərmanı ilə B. əsası Krişnam Rey tərəfindən qoyulan knyaz sülaləsinin hakimiyyətində olmuşdur. Racbari un-ti (1960 ildən; əvvəllər maharaja sarayı idi); Şivaya həsr olunmuş və 108 məbəddən ibarət kompleks; gen.-qubernator lord Kerzonun şərafinə inşa edilmiş Zəfər tağı; muzey və rəssamlıq qalereyası; yeyinti, toxuculuq, maşınqayırma sənayesi müəssisələri var.

**BARDIM SİLSİLƏSİ** – RF-də, Orta Uraldadır. Şm.-dan c.-a 70 km məsafədə uzanır. Orta hünd. 450–500 m, ən hündür nöqtəsi 678 m (Züryan d.). Ordovik və Siluryaşı kvarslı qumdaşılardan, şistlərdən və effuziv süxurlardan təşkil olunmuşdur. Yamaqları qarışıq (enli-yarpaqlı və tünd iynəyarpaqlı) meşələrlə örtülüdür.

**BARDİN** (Bardeen) Con (23.5.1908, Madison – 30.1.1991, Boston) – Amerika fiziki. Fizika üzrə iki dəfə Nobel mükafatı alan (1956, U. Brattein və U. Şokli ilə; 1972, L. Kuper və C. Şrifflə birlikdə) yeganə fizikdir. SSRİ EA-nın əcnəbi üzvü (1982). Viskonsin Un-tini bitirmiş (1929), Prinston Un-tində doktorluq elmi dərəcəsinə almışdır (1936). Harvard (1936–38) və Minnesota (1938–41) un-tlərində, sonra Vaşinqtonda Hərbi-Dəniz

Artilleriya Laboratoriyasında, 1945–51 illərdə “Bell” telefon şirkətində işləmişdir. 1951 ildən İllinoys Un-tinin prof.-u olmuşdur. B.-in U. Şokli və U. Brattein ilə birlikdə apardığı tədqiqatlar nəti-cəsində yarımkeçirici tranzistor (1947) və onun əsasında cihazlar yaradılmışdır. Səth elektronlarının və s. amillərin yarımkeçiricilərin



keçiriciliyinə təsirini və bərk cismə elektronların tunelləşmə effektlərini öyrənmişdir. Tələbələri L. Kuper və C. Şrifflə birlikdə ifratkeçiricilik hadisəsini tədqiq etmiş və 1956 ildə onun nəzəriyyəsini yaratmışdır (BKŞ nəzəriyyəsi; bax *Bardin – Kuper – Şriffler modeli*). 1958 ildə onlar helium-3-ün ifratxıcılıq nəzəriyyəsini işləyib hazırlamışlar. SSRİ EA-nın M.V. Lomonosov ad. qızıl medalı ilə təltif edilmişdir (1988).

**BARDİN** İvan Pavloviç (13. 11.1883, Saratov qub.-nın Şiroki Ustup k. – 7.1.1960, Moskva) – rus metallurqu. SSRİ EA akad. (1932), SSRİ EA vitse-prezidenti (1942–60), Sosialist Əməyi Qəhrəmanı (1945), Lenin mükafatı (1958), SSRİ Dövlət mükafatı (1942, 1949) laureatı. Kiyev Politeknik İn-tunu bitirmişdir (1910). 1910–11 illərdə ABŞ z-dlarında işləmişdir. 1917 ildən Rusiyanın c.-undakı müxtəlif metallurgiya z-dlarında rəhbər vəzifələrdə çalışmışdır.

1939 ildən SSRİ EA Metallurgiya İn-tunun direktoru və 1944 ildən Mərkəzi Elmi Tədqiqat Qara Metallurgiya İn-tunun (1960 ildən onun adınadır) direktoru işləmişdir. Qara Metallurgiya Sənayesində B. tamamilə mexanikləşdirilmiş güclü metallurgiya z-dlarının layihələşdirilməsi, poladın fasiləsiz tökülməsi üçün sənaye qurğularının yaradılması, metallurgiya proseslərinin intensivləşdirilməsi (oksigenin köməyi ilə), yeni xammal növlərinin kompleks istifadəsi məsələləri ilə məşğul olmuşdur. 7 dəfə Lenin ordeni ilə təltif edilmişdir.

**BARDİN-KUPER-ŞRİFFER MODELİ** (BKŞ modeli) – ifratkeçiriciliyin mikroskopik nəzəriyyəsi. 1956 ildə C. Bardin, L. Kuper və C. Şrifflər tərəfindən yaradılmışdır (fizika sahəsində Nobel mükafatı, 1972). Bir çox ifratkeçiricilərin termodinamiki, kinetik və maqnit xassələrini (istilik tutumu, istilikkeçirmə, ultrasəsin udulması, mikroalqaların udulması, *Meysner effekti*, *izotopik effekt* və s.) təsvir edir. BKŞ modeli *Kuper effekti*-nə əsaslanır: *Fermi səthi* yaxınlığındakı enerjiyə malik əks spinli iki elektron, aralarında nə qədər zəif cazibə olsa belə, rabitə (Kuper cütü) əmələ gətirir. BKŞ modelində Kuper cütləşməsi, adətən, elektronlararası orta məsafədən dəfələrlə çox olan məsafələrdə, əks spinli elektronlar arasında ifratkeçirici korrelyasiyalarda təzahür edir. Kuper cütleri boze-kondensat əmələ gətirir (bax *Boze-Eynşteyn kondensasiyası*) və ifratxıcılıq xassəsinə malik olur. BKŞ modelində ifratkeçiricilik elektron mayenin ifratxıcılığı ilə izah edilir. İfratkeçiricinin bütün həcmində Kuper cütlərinə *kvant koherentliyi* xasdır. Bu, ifratkeçirici sistemlərdə makroskopik kvant hadisələrinin yaranmasına səbəb olur.

Kuper cütü qırılıqda elektron və ya dəşik həyəcanlanmaları yaranır. Ayrıca həyəcanlanma üçün lazım olan minimal enerji ifratkeçiricinin həyəcanlanma spektrində energetik yarığı təyin edir. Mütləq sıfır temp.-rdə bütün keçirici elektronlar Kuper cütləri yaradır. Temp. artıqca Kuper cütlərinin sayı azalır, həyəcanlanmaların sayı isə artır. Müəyyən (verilən ifratkeçirici üçün xarakterik olan) böhran temp.-runda bütün Kuper



cütleri dağılır və ifratkeçiricilik xassələri yox olur.

**BARDİYA** – bax *Qaumata*.

**BARDÓ** (Bardot) Brijitt (d. 28.9.1934, Paris) – fransız kinoaktrisası. 1952 ildən kinoya çəkilmişdir. 1950-ci illərin 2-ci yarısının filmlərində (“Tanrı qadını yaratdı ki ...”, “Parisli qadın”, “Bədbəxtlik üz verərsə”, “Qadın və təlxək”) yaratdığı burjuva şərti-liklərinə qarşı üsyan edən gənc qadın obrazı həmin dövr nəslinin simvoluna çevrilmişdir. 1950-ci illərin sonu 60-cı illərdə çəkildiyi filmlərdə (“Babetta müharibəyə gedir”, “Həqiqət”, “Nifrət”, “Şəxsi həyat”, “Viva, Mariya!” və s.) B. dramatik aktrisa kimi də özünü göstərmişdir. 1973 ildə, “Don Juan 73” filmindən sonra, kinodan getmişdir. 1983 ildə “Brijitt Bardo olduğu kimi” sənədli filminə çəkilmişdir. Heyvanları mühafizə fonduna – “Bardo fondu”na başçılıq edir.

**BARDÓ MÜQAVİLƏSİ (1881)** – Fransa ilə Tunis arasında bağlanmışdır; mayın 12-də Bardoda (Tunis ş. yaxınlığında qəs.) fransız gen. Brear ilə Tunis bəyi III Məhəmməd əs-Sadak tərəfindən imzalanmışdır. Faktiki olaraq Tunisi Fransanın protektoratına çevirmişdir. 1881 ilin aprelində Fransa hökuməti Tunis Əlcəzair sərhədində məskunlaşan krumirlər tayfasının qiyam qaldırmasını bəhanə edərək qoşunlarını Tunis ərazisinə yeritdi. Ölkənin mühüm mərkəzləri Fransa ordusu tərəfindən işğal edildikdən sonra bəy fransız idarəsini hüquqi cəhətdən tanımağa məcbur oldu.

B.m.-nə görə bəy Fransanın razılığı olmadan beynəlxalq müqavilə bağlama-yacağına öhdəsinə götürür, üçüncü ölkələrdə Tunisin maraqlarının qorunmasını ona həvalə edir, Tunisdə fransız nazir-rezident vəzifəsinin təsis olunması və fransız ordusu tərəfindən ölkədə istənilən məntəqələrin müvəqqəti işğalı, həmçinin dövlət borcunun ödənilməsinin təmin olunması məqsədilə maliyyə sisteminin yenidən qurulması, xarici kreditörlərin hüquqlarının təmin olunması ilə razılaşdı. Fransa isə təhlükə yaranacağı təqdirdə bəyə və onun sülaləsinə dəstək göstərəcəyini vəd edirdi. B.m. Məhəmməd əs-Sadakın təbəələri üzərindəki hakimiyyət



yətinə toxunmamışdı. Bu müqaviləyə 1883 il iyunun 8-də La-Marsda (Tunis ş. yaxınlığında) imzalanan və bəndlərində ilk dəfə “protektorat” termini işlədilər Fransa-Tunis konvensiyası əlavə olundu. B.m. Tunis müstəqillik qazandıqdan (1956, 20 mart) sonra ləğv edilmişdir. **BARDT** (Bahrtd) Hans Paul (d.3.12.1918, Almaniya, Drezden) – alman sosioloqu. Göttingen Un-tini bitirmiş (1952), orada doktor dərəcəsi almışdır. 1958 ildən Hannover Ali Texniki Məktəbinin, 1962–83 illərdə Göttingen Un-tinin prof.-u olmuşdur. 1968 ildə Göttingen Un-ti nəzdində Sosioloji Tədqiqatlar İn-tunu (SOFI) yaratmışdır. B. müharibədən sonra Almaniyada sosiologiyanın institutlaşdırılmasında fəal iştirak etmiş, o cümlədən bir neçə dərslük yazmışdır. B.-in tədqiqatları müəssisədə, ailədə, bürokratik təşkilatda və xüsusilə də şəhərdə qarşılıqlı sosial münasibətlərin gündəlik formalarının öyrənilməsinə həsr edilmişdir. Onun iri sənaye şəhəri konsepsiyası bu sahədəki sosioloji biliyin tərkib hissəsinə çevrilmişdir.

B.-in ideyaları şəhər özünüidarəetmə məsələlərinə dair geniş diskussiyalara təkan vermiş, real federallar və torpaq “humanist şəhər quruculuğu” federal və ərazi layihələrinin əsasını, iri empirik tədqiqatların nəzəri bünövrəsini təşkil etmişdir.

Əsərləri: Die moderne Großstadt. Münch., 1961; Schlüsselbegriffe der Soziologie. Münch., 1992.

**BARE SEYİDLƏRİ** – Hindistanın siyasi tarixində mühüm rol oynamış məşhur nəsil. Banisi Əbül-Fərahdir. 13 əsrin sonu – 14 əsrin əvvəllərində İraqdan Hindistana köç etmişlər. Əkbər şahın döv-

ründə [1556–1605] Müzəffərnəhar bölgəsində yerləşən Duabda 12 (hində bare) kəndə sahib olduqları üçün B.s. adlandırılmışlar. B.s. döyüş qabiliyyətləri sayəsində Dehli sultanlığında, xüsusilə Seyidlər dövründə [1414–51] sarayda böyük nüfuz qazanmışlar. Cahangir şah xatirələrində B.s.-nin dövlətə xidmətlərindən bəhs edir. Bahadır şahın [1707–12] taxta çıxmasında mühüm rol oynamış, Fərrux Siyyarı [1713–19], Məhəmməd şahı [1719–48] hakimiyyətə gətirmiş və ölkənin idarə olunmasında mühüm rol oynamışlar. Lakin bir müddət sonra ölkədə B.s.-nin artan nüfuzundan narahat olan ciddi müxalif qrup meydana gəldi. 1720 ildə Dekan valisi Nizamülmülkün başçılığı altında hərəkət edən qiyamçılarla toqquşmada ağır zərbə alan B.s. saraydakı hakim mövqelərini itirdilər. Hazırda B.s.-nin nəsilərinin azsaylı nümayəndələri Müzəffərnəhar bölgəsində yaşayırlar.

**BARELİ**, B a r e y l i – Hindistanın şm.-ində, Uttar-Pradeş ştatında şəhər. Əh. 745,5 min (2005). Ramqanqa çayı sahilindədir. Nəql. qovşağı.

1537 ildə salınmışdır. 1707–20 illərdə Şimali Hindistanın Rohilkhanda (hərfi mənada “rohiller ölkəsi”) rəcəliyinə paytaxtı olmuşdur. 1740-cı illərdə əfqanlar tərəfindən işğal edilmişdir. İngiltərə-Marathi müharibələrinin gedişində Britaniyanın Hindistandakı müstəmləkələrinə birləşdirilmişdir (1801). B. sipahilər üsyanı [bax *Hindistanda xalq üsyanı (1857–59)*] zamanı üsyançıları dəstəkləmiş, lakin 1858 ilin may ayında inadlı müqavimətə baxmayaraq ingilislər tərəfindən zəbt olunmuşdur. B.-dəki çoxsaylı məscidlər ş.-in maraqlı memarlıq abidə-

Bareli kolleci (1837).







Bareli. Hind milli qəhrəmanı  
Lakşmi Bainin heykəli.

lərindəndir. Ahıçhatra, Buddanın ziyarət etdiyi qədim Şm. Pañçal şəhərinin xarabalıqları (b.e. 4-6 əsrlər) B. yaxınlığında yerləşir. Şiva məbədinin xarabalıqları,

Xalq şairləri R. Rza və N. Rəfibəylinin barelyefi.  
Xatirə lövhəsi. Bakı.



II Ramzesin barelyefi. Sakkara (Misir).



allahların həyatına dair təsvirləri olan terrakota heykəllər və terrakota lövhələr saxlanılmışdır. Ahıçhatra tapıntılarının bir hissəsi Dehli Milli Muzeyində qorunur. Rohilxand Un-ti (1975 ildən), Bareli kolleci (1837 ildən) fəaliyyət göstərir; yeyinti (şəkər), toxuculuq sənayesi müəssisələri; sintetik kauçuk z-du var. D.y. avadanlıqları təmir və istehsal olunur. K.t. r-nun mərkəzidir.

**BARELVİ** Seyid Əhməd (1786–1831) – hind vaizi. İngiltərə işğalı altında olan Hindistanın şərq rayonlarında “Cəmiət-ül-mücahiddin” (“Din uğrunda mübarizlər cəmiyyəti”) təşkilatının və hind vəhəbiləri cərəyanının yaradıcısıdır. İslam dininin sonrakı dövrlərin əlavələrindən təmizlənməsinə, teokratik dövlətin yaradılmasına və Hindistanı işğal etmiş ingilislərə qarşı cihad çağırır. Ölümündən sonra davamçıları Əfqanıstanla sərhəddə dayaq məntəqəsi yaradaraq, uzun müddət oradan ingilislərin tabeliyində olan ərazilərə hücumlar edirdilər.

**BARELYEF** (fr. bas-relief – alçaq relyef) – qabarıq təsvir, yaxud ornamentin həcmnin yastı səth fonundan yarıdan az çıxdığı heykəltəraşlıq əsəri. B. memarlıqda və dekorativ məmulatlarda geniş yayılmış bəzək növüdür. B.-dən heykəl postamentlərində, xatirə lövhələrində, sikkə və medallarda da istifadə olunur. Bakıda N. Gəncəvinin, M. Füzulinin abidələrinin postamentlərindəki B.-lər və H. Cavid, Y. Məmmədəliyev, Bülbül, Q. Qarayev, R. Rza, N. Rəfibəyli, E. Sabitoğlu və b-nin yaşadığı binalardakı xatirə lövhələri maraqlı B. nümunələridir.

**BARENS** (Barents, Barendsz) Villem (təqr. 1550, Amsterdam – 20.6.1597, Novaya Zemlya arxipelaqının şm. qurtaracağı) – hollandiyalı dəniz səyyahı. 1594–97 illərdə Atlantika okeanından Sakit okeana olan şm.-ş. keçidini tapmaq məqsədilə Şimal Buzlu okeanına 3 dəfə səyahət etmişdir. Ekspedisiya 1596–97 illərdə Medveji və Qərbi Şpitsbergen adalarını təkrar (rus pomorlarından sonra) kəşf etmişdir. Keçilməz buzlara görə ekspedisiya Novaya Zemlyanın Severni a.-nın şm.-ş. sahilində qışlamağa məcbur oldu. 1597 ilin yayında ekspedisiya buzların arasında sıxılıb dağılmış gəmini ataraq iki qayıqla geri döndü və yolda B. vəfat etdi. B. öz müşahidələri əsasında Novaya Zemlyanın xəritəsini tərtib etmiş, ilk dəfə olaraq meteoroloji müşahidələrin illik tsikli aparmışdır. B.-in xəritələri və gündəlikləri 1871 ildə Buz Limanında onun qışladığı komada tapıl-

mışdır. Şimal Buzlu okeanında dəniz, Şpitsbergen arxipelaqında ada, Qərbi Şpitsbergen a.-nda qəsəbə və port B.-in şərəfinə adlandırılmışdır.

Əd.: Пассецкий В.М. Видлем Баренц (1550–1597). М., 1956.

**BARENS ADASI** – Şpitsbergen arxipelaqının ş. hissəsində ada. Norveç ərazisidir. Paleozoy qırıqlığı üzərində horizontal yatmış Mezozoy yaşlı əhəngdaşlardan və sislərdən təşkil olunmuşdur. Q.-də çökmə örtüyü bazaltlarla yarıdır. Hünd. 610 m-ədək. Mərkəzi hissədəki buzlaq “papağından” başlayaraq dərələr boyunca Dukvitsa, Frimena və s. buzlaqlar ayrılır. Arktika tundrası landşaftı üstünlük təşkil edir. Hollandiyalı dəniz səyyahı V. Barenzin şərəfinə adlandırılmışdır.

**BARENS DƏNİZİ** – Şimal Buzlu okeanının kənar dənizi. Avropanın şm.-q. sahilini ilə Vayqaç a., Novaya Zemlya, Frans-İosif Torpağı, Şpitsbergen arxipelaqları və Medveji a. arasındadır. Norveçin və RF-nin sahillərini əhatə edir. Q.-də Norveç dənizi, c.-də Ağ dəniz, ş.-də Kara dənizi, şm.-də Şimal Buzlu okeanı ilə sərhədlənir. Ağ dəniz ilə şərti sərhədi Müqəddəs Burun ilə Kanin Burnunu birləşdirən xətdir. B.d.-nin c.-ş. hissəsini (Peçora çayının töküldüyü yeri) özünəməxsus hidroloji xüsusiyyətinə görə çox vaxt Peçora dənizi adlandırırlar. B.d.-nin sah. 1424 min  $km^2$  (sah.-nə görə Şimal Buzlu okeanında ən böyük), həcmi 316 min  $km^3$ , maks. dərinliyi 600 m-dir (c.-q.-də). Sahil xətti kəskin parçalanmışdır; çoxlu burunlar, körfəzlər, buxtalar, fyordlar var. Nisbətən iri körfəz və fyordları: Vanger-fyord, Kola, Peçora, Porsanger-fyord, Çyoşa qubası. B.d.-nin sərhədləri boyunca çoxlu adalar yayılmışdır; ən iriləri Novaya Zemlya və Frans İosif Torpağı arxipelaqlarıdır.

B.d. şelf zonasında (əsasən, 300–400 m dərinlikdə) yerləşir. Dibini cavan Barenz-Peçora platformasının Mezozoy-Kaynozoy yaşlı çökmə süxurları təşkil edir; c. hissəsi Cənubi Barenz-Timan qırıqlıq sisteminin Yuxarı Proterozoy yaşlı çökmə-vulkanogen komplekslərindən ibarətdir. Relyefi səthi kəskin parçalanmış sualtı düzənlikdir, burada sualtı yüksəkliklərin və novların müxtəlif istiqamətlərdə növbələşməsi səciyyəvidir. Ən dərin yerləri q.-də, Norveç dənizi ilə sərhəd yaxınlığındadır. Çoxlu geniş dayaz saylar var. C.-də dənizin dərinliyi, əsasən, 200 m-dən azdır, relyefi hamardır. 100 m-dən az dərinliklərdə, xüsusən dənizin c. hissəsində, dib çöküntülərini

qumlar təşkil edir. Mərkəzi və şm. hissələrindəki dayazlıqlarda lilli qum, qumlu lil, depressiyalarda lil çöküntüləri yayılmışdır. Hər yerdə qədim buzlaq çöküntülərinə rast gəlinir. Quru sahilləri kristallik süxurlardan ibarətdir.

B.d. üçün qütb dəniz iqlimi səciyyəvidir; isti Atlantika və soyuq Şimal Buzlu okeanlarının təsiri altındadır. Qısa soyuq yayı, uzun, bu enliklər üçün nisbətən isti qışı var. B.d. üzərində qışda, əsasən, c.-q., yaz-yayda şm.-ş. küləkləri əsir, tez-tez qasırga olur. Havanın orta temp-ru ən soyuq mart ayında Şpitsbergen arxipelaqı adalarında  $-22^{\circ}C$ , Kolquyev a. yaxınlığında  $-14^{\circ}C$ , dənizin c.-q. hissəsində  $-2^{\circ}C$ -dir. Avqustun orta temp-ru q. və mərkəzi hissələrdə  $9^{\circ}C$ -yədək, c.-ş.-də  $7^{\circ}C$ , şm.-da  $4-6^{\circ}C$ -dir. Yağıntının illik miqdarı 300 mm-dən (şm.-da) 500 mm-ədəkdir (c.-q.-də). İlboyu dəniz üzərində tutqun hava üstünlük təşkil edir.

B.d.-nə tökülən çay sularının illik həcmi nisbətən azdır – təqr.  $163 km^3$ . İri çayları: Peçora, İndiqa, Voronya, Teriberka. Dənizin hidroloji rejimi onun Atlantika okeanı ilə Arktika hövzəsi arasındakı mövqeyindən asılıdır. İl ərzində B.d.-nə təqr. 74 min  $km^3$  su daxil olur (bir o qədər də çıxır). Bu suyun böyük hissəsini (59 min  $km^3$ ) Nordkap axını gətirir. Su mübadiləsində qabarma və çökilmələrin rolu daha böyükdür. Qabarmalar yarımsutkalıqdır; hünd. Kola y-a sahilində 6,1 m-ə, digər yerlərdə 0,6–4,7 m-ə çatır. İliq Atlantika suları (Nordkap axını) dənizin c.-q.-ində səth suyunun temp-runu və duzluluğunu qaldırır. Fevral–mart aylarında burada səth suyunun temp-ru  $3-5^{\circ}C$ , avqustda  $7-9^{\circ}C$ -yədək olur.  $74^{\circ}$  şm. e.-ndən şm.-da və dənizin c.-ş. hissəsində qışda temp-r –  $1^{\circ}C$ -dən aşağı, yayda isə şm.-da  $4-0^{\circ}C$ , c.-ş.-də  $4-7^{\circ}C$  təşkil edir. Duzluluq suyun üst qatlarında c.-q.-də 34,7–35,0‰, ş.-də 33,0–34,0‰, şm.-da 32,0–33,0‰-dir. B.d.-nin çox hissəsi ilboyu buzlarla örtülür. Aprel ayında dəniz səthinin təqr. 75%-i üzən buzlarla örtülür. Ən əlverişsiz illərdə bu buzlar Kola y-a-nın sahillərində gəlib çıxır. Yay aylarında buz qismən əriyir. C.-q. hissəsinə ilq Nordkap axını təsir etdiyi üçün donmur. B.d. holland dənizçisi V. Barenzin şərəfinə adlandırılmışdır. Hələ 11 əsrdə avropalılardan əvvəl rus pomorları bu dənizin sahillərinə çıxmışdılar. Ovla məşğul olarkən onlar Kolquyev və Vayqaç adalarını, Novaya Zemlyanı, Yuqor Şarı və Kara Darvazası boğazlarını kəşf etmiş, Medveji, Nadejda və



Barens dənizi. Nordbruk adası (Frans-İosif Torpağı) sahilləri.

Şpitsbergen adalarının sahillərində gəlib çıxmışlar. B.d.-ndə ilk elmi tədqiqatlar F.P. Litkenin ekspedisiyası (1821–24) tərəfindən aparılmış, dənizin ilk tam hidroloji xarakteristikası 20 əsrin əvvəlində N.M. Knipoviç tərəfindən tərtib olunmuşdur. 1901 ildən “Kola kəsimində” fasiləsiz olaraq dünyada ən uzun hidroloji müşahidələr aparılır.

B.d.-ndə ekoloji situasiya qənaətbəxşdir. Yalnız körfəzlərdə, gəmilərin toplandığı yerlərdə və dəniz neft-qaz yataqlarının işlənilməsi sahələrdə neft məhsullarının və ağır metalların yüksək miqdarı (əsasən, Kola körfəzində) müşahidə olunur. Bununla belə balıqların toxumalarında ağır metalların miqdarı YVH-dən xeyli aşağıdır.

B.d. məhsuldar r-ndur. 1500 növdən çox dib faunası, əsasən, dərisitikanlılar, xərçəngkimilər, süngürlər və s.-dən ibarətdir. C. sahilinə yaxın sularda dəniz yosunları yayılmışdır. B.d.-ndə yaşayan 114 növ balıqdan 20-si (treska, pikşa, siyə-nək, dəniz xanı balığı, dişli skat, kamballa, paltus və s.) vətəgə əhəmiyyətlidir. Məməlilərdən: nerpa, Qrenlandiya suitisi, dəniz dovşanı, dəniz donuzcuğu, ağ delfin, balina və s. Sahillərdə quş bazarı böldür, 25 növdən artıq quşdan daha çox kayra, təmizçi quş, qağayıçimər (Kola y-a-nın sahilində 84 quş koloniyası) yayılmışdır. İri neft və qaz yataqları kəşf olunmuş və işlənir (Rusiyada Ştokmanovskoye, Prirazlomnoye və s.). İntensiv

Barens dənizi. Motov körfəzi.





balıq ovçuluğu r-nu və Rusiyanın Avropa hissəsini Sibir və Qərbi Avropa ilə əlaqələndirən dəniz yolu kimi B.d. böyük təsərrüfat əhəmiyyəti kəsb edir. B.d.-nin əsas portu donmayan Murmansk portudur; Teriberka, İndiqa, Naryan-Mar (Rusiya), Vardyo (Norvec) portları da var.

**BARENS-PEÇORA PLATFORMASI, B a r e n s - P e ç o r a p l i t ə s i** – RF-nin Avropa hissəsinin şm.-ş.-ində, əsasən, Baykal bünövrəli cavan platforma; Barenis dənizi şelfində davam edir. C.-q.-də Şərqi Avropa platformasından Timan tirəsinin və Barenis dənizinin c. hissəsinin üstəgəlmələri zonası ilə ayrılır. Ş.-də Qütb Uralı–Pay–Xoy–Novaya Zemlya qırıqlıq sistemi ilə hüdudlanır. Şm.-da ona Şimal Buzlu okeanının dərin Avrasiya hövzəsi, q.-də Norveç–Qrenlandiya dənizinin hövzəsi qovuşur. B.-P. p. Paleozoyun əvvəlindən Ural-Oxot mütəhərrik qurşağının şm.-q.-ində enməyə məruz qalmış və 16–18 km qalınlıqda çökmə örtüyü yaratmışdır. Platforma bünövrəsinin qurudakı və Barenis dənizinin c.-undakı hissəsi Kembriyadan əvvəl Baykal tektonenez epoxasında dislokasiyaya məruz qalmış Üst Proterozoy yaşlı metamorfik və maqmatik əmələgəlmələrdən təşkil olunmuşdur; q.-də və şm.-q.-də bünövrə Kaledon yaşlı, şm.-ş.-də Orta Proterozoy (Qrenvil) yaşlıdır. B.-P. p. Paleozoy riftləri (Peçora-Kolva, Şərqi və Cənubi Barenis) ilə yarılmışdır. Platformanın c. hissəsində (quruda) çökmə örtüyü Paleozoyun dayaz dəniz və qismən kontinental çöküntülərindən ibarətdir; şm.-da, Barenis dənizi hüdudlarında platformanın quruluşunda Mezozoy kompleksləri və Kaynozoy çökmələri də iştirak edir. Çökmə örtüyü ilə iri neft, təbii yanar qaz (o cümlədən Barenis dənizi şelfində), kömür yataqları əlaqədardır.

**BARENS-ŞİMALİ KARA NEFTLİ-QAZLI ƏYALƏTİ** – RF-nin və Norveçin Barenis dənizi sektorları akvatoriyasını və Kara dənizinin şm. hissəsini əhatə edir. Sah. 1,6 mln. km<sup>2</sup>. İlk qaz yatağı (Murmansk, RF) 1983 ildə kəşf olunmuşdur. 20 qaz və qaz-kondensat (o cümlədən 5-i RF-də) və bir neft yatağı (Norveçdə) aşkar edilmişdir. Əyalətin əsas hissəsi Barenis-Peçora platforması, Şimali Kara sahəsi isə Qərbi Sibir platformasının şm. kənarı ilə əlaqədardır. Barenis dənizi hissəsində Yura-Alt Tabaşirin terrigen çöküntüləri (qumdaşlar və alevrolitlər) 1380–2000 m dərinlikdə daha məhsuldardır. Burada iri Ştokman

qaz-kondensat yatağı açılmışdır. Norveç qaz və qaz-kondensat yataqları ehtiyatına görə orta və kiçik ölçülüdür. Triasin terrigen çöküntüləri də 2400–2600 m dərinlikdə məhsuldardır. RF-də Murmansk və Şimali Kildin qaz yataqları, Norveçdə Qoliaf neft yatağı bu çöküntülərdədir. Əyalətin Şimali Kara hissəsi nisbətən az öyrənilmişdir; burada Paleozoy çöküntülərinin neftli olması ehtimal edilir.

**BARƏTTER** – hidrogenlə doldurulmuş şüşə balon şəklində olan və içərisində nazik metal məftil yerləşdirilmiş elektrovaakuum cihazı. Məftilin uçlarındakı elektrik gərginliyi dəyişdikdə, ondan keçən elektrik cərəyanının gücü (şiddəti) müəyyən hədd daxilində sabit qalır. B. cərəyan şiddəti stabilizatorudur. B.-dən radiotexnika və elektrik qurğularında elektrik lampaları katodunun qızdırılma dövrəsində cərəyan şiddətini sabit saxlamaq üçün istifadə olunur.

**BARƏKZƏİLƏR** – *Dürnanilərin* tərkibinə daxil olan əfqan tayfası. Qəndahar ş.-nin ş.-ində Hilmənd çayı sahillərində yaşayırlar. Sayları 300 min nəfərdən çoxdur (20 əsrin 2-ci yarısına aid məlumat). Qərbi puştı dialektində danışırlar. Əsasən, əkinçiliklə məşğuldurlar. B. 18 əsrdə müstəqil əfqan dövlətinin yaradılmasında mühüm rol oynamışlar. Dindarları müsəlmandır.

**BARƏKZƏİLƏR** – Əfqanıstanda əmir [1827–39; 1842–1926] və şah [1926–73] sülaləsi. Banisi *Dost Məhəmməd* xandır [1827–39; 1842–62]. Digər nümayəndələri: Şir Əli xan [1863–66; 1868–79], Məhəmməd Əfzəl xan [1866–67], Məhəmməd Əzəm xan [1867–68], Məhəmməd Yaqub xan [1879–80], Əbdürrəhman xan [1880–1901], Xəbədallah xan [1901–19], Əmənulla şah [1919–29], Həbibullah şah [1929], Məhəmməd Nadir şah [1929–33], Məhəmməd Zahir şah [1933–73].

**BARXALOV** Barxal Şaban oğlu (d.15.5.1944, Bakı) – Azərb. fiziki, fizika-riyaziyyat e. d. (1993), prof. (2007). Azərb. Dövlət Un-tini (indiki BDU) bitirmişdir (1968). BDU-da ümumi fizika kafedrasının laboratoriya müdiri (1976–77), Azərb. EA-nın Fizika İn-tunda laboratoriya müdiri (1986–87) işləmiş, 1999 ildən baş elmi işçidir. Tədqiqatları yarımkeçiricilər fizikası, bərk cism fizikası və fiziki elektronika aiddir; yeni sinif üzvi yarımkeçiricilərin elektrik və fotoelektrik xassələrinin xüsusiyyətlərini, metal-yarımkeçirici-metal strukturlarında bir sıra effektlərin mexanizmini aydınlaş-

dırmışdır. 100-dən çox elmi əsərin, o cümlədən ali məktəblər üçün dərs vəsaitinin müəllifidir.

**BARXALOV** Şaban Ömər oğlu (15.3.1906, Zaqatala r-nunun Tala k. – 5.6.1992, Bakı) – Azərb. lixenobrioloqu. Biologiya e.d. (1965). Azərb. Dövlət Peşəqoju İn-tunu bitirmişdir (1932). 1936 ildən ömrünün sonunadək AMEA-nın Botanika İn-tunda müxtəlif vəzifələrdə, o cümlədən elmi işlər üzrə direktor müavini (1946–47; 1950–52), direktor (1952–57) işləmiş, 1957 ildən “Lixenobriologiya” yaradıcı qrupunun rəhbəri olmuşdur. Tədqiqatları Azərb. və Qafqazın şibyə florasının öyrənilməsinə həsr edilmişdir. 3000 nümunədən ibarət şibyə herbəri fondunu yaratmışdır. 70-ədək elmi əsərin, o cümlədən 2 monoqrafiyanın müəllifidir. Kadr hazırlığında xidməti var.

Ә с ә г л ә г и: Листоватые и кустистые лишайники Азербайджана. Б., 1969; Флора лишайников Кавказа. Б., 1983.

**BARXAN** – qumlu səhralarda və yarım-səhralarda külək akkumulyasiyasının əmələ gətirdiyi relyef forması: bitkisiz asimmetrik qum tirələri. B. çox sürətli küləklərin qarşısını hər hansı maneə kəşdiyi zaman yaranır. Tək B.-in hünd. adətən 3–5 m (nadir hallarda 40 m-dək) olur. Planda B.-lar aypara, yaxud oraq formasındadır. Başdan-başa qumlardan ibarət olan ərazilərdə tək B.-lardan başqa, mürəkkəb kompleks B. formaları (B. silsilələri, B. zəncirləri, B. piramidaları) da olur. Küləyin rejimindən asılı olaraq hakim küləklər istiqamətində B. tirələri, küləklərə köndələn istiqamətdə B. zəncirləri, B. silsilələri formalaşır, külək burulğanlarının yerində isə B. piramidaları (hünd. Təklə-Məkan səhrasında 300 m, Böyük səhrada 500 m) yaranır. B.-da bitki örtüyü olmadığından o, hakim küləklər istiqamətində ilboyu on və yüz m-lərlə hərəkət edir.

**BARXAN PİŞİYİ** (*Felis marqarita*) – pişiklər cinsindən məməli heyvan; onun ən kiçik nümayəndələrindən biri – bədəninin uz. 40–52 sm, quyruğu 28–31 sm, kütləsi 2–3,4 kq-dır. Üçbucaqşəkilli qulaqları başının yanlarında yerləşir. Qumrəngli-boz olur. Tükü yumşaq, qışda sıx və tiftiklidir. Pəncələrinin alt tərəfi sıx tüklərlə örtülüdür. Şimali Afrikada, Asiyada (Sinay və Ərəbistan y-a-ları, Ön və Orta Asiya) yayılmışdır. Qumlu (bəzən gilli) səhralarda yaşayır. İlin çox hissəsini köçəri hayat tərzini sürür. Qışda gündüz, ən isti aylarda isə gecə fəal olur. Yuvalar qa-



Barxanlar. Qobi səhrası (Monqolustan)



Barxan pişiyi (*Felis marqarita*).

zır, ya da başqa heyvanların köhnə yuvalarından istifadə edir. Xırda gəmiricilər, sürünənlər və quşlarla qidalanır. Uzun müddət susuz qala bilir. 2–5 bala doğur. I yarımövü BTM-nin “Qırmızı kitab”ına daxil edilmişdir.

**BARXUDARLI** – Azərb. Resp. Qazax r-nunda kənd. Barxudarlı ə.d.-nin (Barxudarlı, Sofulu k.-ləri daxilid) mərkəzi. R-n mərkəzindən 16 km c.-q.-də, Ağstafaçayın sol sahilində, Həməzə d.-nin ətəyindədir. Əh. 383 (2008); işğaldan (1992, aprel) əvvəl əkinçilik və heyvandarlıqla məşğul olmuşdur. Orta məktəb, uşaq bağçası, tibb məntəqəsi, klub, kitabxana, rabitə şöbəsi var idi.

**BARI**, B a r u q – İranın Ərdəbil ostanında kənd. Mərkəzi şəhristanının eyniadlı bölgəsinin Dicuycin kəndistanında, Ərdəbil ş.-ndən 10 km q.-dədir.

**BARİKİN** Vladimir Aleksandroviç (2.11.1879 – 1942) – rus mikrobioloqu və epidemioloqu. Kazan Un-tini bitirmişdir (1900). 1908–15 illərdə həmin un-tin mikrobiologiya kafedrasında assistent və privat-dosent, 1915–21 illərdə Rostov Un-tinin mikrobiologiya kafedrasında prof. işləmişdir. 1921 ildə Moskvada

Mikrobiologiya İn-tunu təşkil etmiş və 1931 ilədək onun direktoru olmuşdur. 1932–33 illərdə Azərb. Dövlət Tibb İn-tunun mikrobiologiya kafedrasının ilk müdiri, 1933–38 illərdə Moskvada Mərkəzi Mikrobiologiya və Epidemiologiya İn-tunun elmi rəhbəri və Mərkəzi Həkimləri Təkmilləşdirmə İn-tunun epidemiologiya kafedrasının müdiri işləmişdir.

B. 114 elmi əsərin və 4 monoqrafiyanın müəllifidir. İmmunitetin öyrənilməsində fiziki-kimyəvi istiqamətin ardıcıl tərəfdarı olmuşdur. Başlıca immunoloji təzahürlərin izahı üçün B. “vəziyyət nəzəriyyəsi”ni təklif etmişdir. Bu nəzəriyyəyə görə, immunitetin yaranması hər hansı yeni maddənin meydana çıxması ilə deyil, orqanizmin toxuma və mayələrinin kolloid vəziyyətinin dəyişməsindən asılıdır. O, çöl sıçanlarında taunun dəyünlü xroniki formasını müəyyən etmişdir (1909). Difteriyanı zamanı xəstəlik daşıyıcılarının vaksinal müalicə üsulunu təklif etmişdir. B.-in və onun şagirdlərinin bir çox əsəri səpmə yatalağın, vəbanın, qarayanın etiologiyasına, patogenezinə, profilaktikasına və diaqnostikasına həsr edilmişdir.

**BARINC** – İranın Şərqi Azərbaycan ostanında kənd. Təbriz şəhristanının Bostanabad bölgəsinin Mehranrud kəndistanında, Təbriz ş.-ndən 7 km c.-ş.-də, Təbriz–Əhər avtomobil yolunun üstündədir.

**BARINC**, b a l l y o n c a, x ə ş ə n b ü l (Melilotus) – paxlalılar fəsiləsindən ikiillik, bəzən birillik bitki cinsi. Gövdəsi (hünd. 3 m-ədək) düzduran, budaqlıdır. Yarpaqları üçlüdür; orta yarpağın saplaqığı daha uzundur. Sərbəst ləçəkli, ağ, yaxud sarı çiçəkləri çoxçəkli qoltuq çi-

çək salxımında toplanmışdır. Meyvələri çox vaxt açılmayan, cılpaq, yaxud tüklü. 1–3 toxumlu, qırıqlıq paxladır. 2 m-ə qədər dərinliyə gedən kök sistemi iridir. Tərkibində kumarin olduğuna görə B.-in bütün hissələrinin özünəməxsus iy var. Avrasiyanın mülayim isti və subtropik vil.-lərində, Afrikanın şm. sahillərində 25-ədək növü məlumdur. Azərb.-da B.-in 7 növü bitir. Təbiətdə yabani halda bitən və yem otları kimi becərilən ağ B. (*M. alba*) və sarı, yaxud dərman B.-i (*M. officinalis*) daha çox yayılmışdır. Ağ B.-in yem keyfiyyəti sarı B.-dən yüksəkdir (yonca-dan geri qalmır). 100 kq yaşıl kütləsində 17,5 yem vahidi və 3,3 kq həzmolunan protein var; 100 kq quru otunda müvafiq olaraq 44,0 və 16,6 kq-dır. B. qaramal, atlar, donuzlar, qoyunlar və quşlar üçün yemdir. Qıza və quraqlıqadavamlıdır, əhənglə zəngin torpaqlarda yaxşı bitir. Şorlaşmış torpaqlarda hər ha-dan 200–400 s yaşıl kütlə, təbii əkinlərdən (cəngəlliklərdən) 30–50 s quru ot alınır. Şoran torpaqları azotla zənginləşdirir. Tərkibində kumarinlərdən əlavə flavanoidlər, saponinlər, selikli və s. maddələr olan sarı və hündür B.-in (*V. altissimus*) otundan tıbdə (təpirmə üçün yumşaldıcı yığılma, ekstraktı isə B. plastırında) istifadə edilir. B.-in bütün növləri balverən (1 ha əkinədən arılar 300 kq-ədək və daha çox bal toplayır) və tozcuqlu bitkilərdir. B. yeyinti, likör-araq və tütün sənayesində ədviyyat və ətirliyəci maddə kimi tətbiq olunur.

**BARİŞ** – RF-nin Ulyanovsk vil. ərazisində çay. Sura (Volqa hövzəsi) çayının sağ qolu. Uz. 247 km, hövzəsinin sah. 5960 km<sup>2</sup>. Privoljsk yüksəkliyindən, Sura və Sızran çaylarının mənbəyi yaxınlığından başlanır. Əsasən, yağış və qar suları ilə qidalanır. Noyabrın əvvəlindən aprelin əvvəlində donmuş olur. Barış ş. B. sahilindədir.

**BARİŞ MANÇO** – bax *Manço* Barış. **BARİŞDIRICI MƏHKƏMƏ** – Qərbi Avropanın bir sıra ölkəsində xırda cənayət işlərinə və mülki işlərə baxan məhkəmə orqanı. İlk dəfə İngiltərədə (14 əsr), sonralar Şimali Amerikada (17 əsr), Fransada (18 əsrin sonu; 1959 ildə ləğv edilmişdir), 1864 ildə Rusiyada (1889 ildə ləğv edilmişdir) yaradılmışdır. B. Britaniyada 1972 il yanvarın 1-dən yalnız magistrat məhkəmələrinin barışdırıcı hakimləri fəaliyyət göstərirlər. ABŞ-da B.m. həm də məhdud səlahiyyətli aşağı instansiya məhkəmə hesab olunur və bir qayda olaraq, kənd yerlərində fəaliyyət



göstərir. Azərb.-da B.m. 1868 ildə qəzalarda və qəzaların ayrı-ayrı polis sahələrində təşkil edilmişdi. Sahə B.m.-si birinci, qəza B.m.-si isə apelyasiya instansiyalı məhkəmə idi. B.m.-də hakim işlərə təkbəşinə baxırdı. 1917 ilin oktyabr çevrilişindən sonra B.m. ləğv edilmişdir.

**BARIŞNIKOV** Mixail Nikolayeviç (d.27.1.1948, Rıqa) – rus balet artisti, RSFSR əməkdar artisti (1973). 1958–64 illərdə Rıqa Xoreoqrafiya Məktəbində oxumuşdur. Leninqrad Xoreoqrafiya Məktəbini (A.İ. Puşkinin sinfini) bitirdikdən sonra (1967 ildən) Dövlət Akademik Opera və Balet Teatrında (Leninqrad) işləmişdir. Klassik baletlərdə əsas partiyaları (“Jizel”, A. Adan və s.) oynamışdır. Hamlet (“Hamlet”, N.P. Çervinski), Adəm (“Dünyanın yaranması”, A.P. Petrov), Şahzadə (“Ovsunlanmış şahzadə”, B. Bartok) və b. partiyaların ilk ifaçısı olmuşdur. Varna (1966) və Moskva (1969) beynəlxalq müsabiqələrinin I-ci mükafatına layiq görülmüşdür. Klassik, eləcə də komik rolları ifa edən B. geniş diapazonlu, dramatik temperamentə malik xarakterik aktyordur. 1974 ildə ABŞ-da qastrolda olarkən orada qalmışdır. 1974–78 illərdə “Amerikan balle tetr”in artisti, 1980–89 illərdə bədii direktoru və aparıcı rəqqası olmuşdur: Ceyms (“Silfida”, X. Lövensell), Solist (“Variasiyalarla mövzu”, P.İ. Çaykovskinin musiqisi əsasında), Şahzadə (“Şelkuncük”, P.İ. Çaykovski, 1976, öz quruluşunda) və s. Klassik baletlərin (“Don Kixot”, L. Minkus, 1978; “Zoluşka”, S.S. Prokofyev, 1983 və s.) öz versiyalarını yaratmışdır. Ən məşhur klassik rəq-qaslardan olan B. müasir rəqs formalarına – modernə, postmodernə maraq göstərmişdir. F. Aşton, R. Peti, C. Noymayyer, T. Tarp, Çu San Qo və b.-nin müasir tamaşalarında oynamışdır. 1978–79 illərdə “Nyu-York siti balle”nin solisti olmuş, C. Balançinin tamaşalarında (“Apollon Musaget” və “Orfey”, İ.F. Stravinski; “Fərsiz oğul”, S.S. Prokofyev) çıxış etmişdir.

1990 ildə M. Morrislə birlikdə “Uayt Ouk Dans Projekt” (“White Oak Dance Project”) truppasını yaratmış, burada M. Qreham, H. Holm və X. Limonun işlərini davam etdirmişdir; “Şelkuncük”, “Motor Cade” və b. baletlərdə çıxış etmişdir. Avropada çalışmış (B. Britaniya Kral Baleti: Paris operası və s.). Brodveydəki dram tamaşasında (“Metamorfoza”, F. Kafkanın əsərində) iştirak etmiş; “Dönüş anı”, “Bəyaz gecələr” və b. filmlərdə çəkilməmişdir.

**BARIT** – bərk partlayıcı maddə; ani yənə qəzalarla çoxlu miqdarda qaz və istilik əmələ gətirən qarışıq. B.-in yanması istiliyin təbəqədən təbəqəyə ötürülməsi ilə baş verir; yanma xarici təzyiğin geniş intervalında (0,1–1000 MPa) davamlıdır. Tərkibində yanıcı maddələrdən əlavə, qeyri-üzvi oksidləşdiricilər (məs., nitrat turşusunun duzları) və oksigenli üzvi birləşmələr (nitroefirlər) olduğu üçün havasız da yana bilər. Ehtimala görə, B.-a oxşar qarışıq ilk dəfə 7 əsrdə Çində alınmışdır. B. ərəblərə də qədimdən məlum idi. 13 əsrdən başlayaraq Avropada B.-dən hərbi məqsədlər üçün istifadə edilmişdir. B.-in tüstüsü (nitrosellülozlar əsasında), qarışıq (yanıcı və oksidləşdirici), o cümlədən tüstülü növləri var. Tüstüsü B.-a, əsasən, piroksilin, ballistit, kordit və s. bəzilər aiddir. Piroksilin B.-i (1884 ildə Fransada alınmışdır) ilə kordit B.-i (1889 ildə B. Britaniyada alınmışdır) bir-birindən, əsasən, istehsal texnologiyasına, tətbiq edilən həlledici və nitrosellülozlara görə fərqlənir. 1888 ildə A. Nobel (İsveç) tərəfindən təklif edilmiş ballistit B.-i həlledicidən asılı olaraq nitroqliserin, diqlol və s. B.-lərə, tətbiq sahəsinə görə raket, artilleriya və minaatan B.-lərinə ayrılır. Ballistit B. piroksilin və kordit B.-lərindən hiroskopikliyin az olması, ballistik xarakteristikalarının stabilliyi, yüksək fiziki davamlılığı və s. ilə fərqlənir. Qədimdən partlayıcı maddə kimi işlədilan tüstülü (qara) B.-in tərkibi kalium-nitrat (75%), kükürd (10%) və kömürdən (15%) ibarətdir; burada kalium-nitrat – oksidləşdirici, kömür – yanıcı, kükürd isə bərkidici maddədir. Qarışıq B.-in tərkibi 60–70% ammonium-perxloratdan (oksidləşdirici) və 15–20% polimer bitişdiricidən, 10–20% alüminium ovuntusu və digər əlavələrdən ibarətdir. Tüstüsü B. müxtəlif silah və döyüş sursatında, pirotexniki məmulat hazırlanmasında, tüstülü (qara) B. iri dekorativ daş parçalarının (mərmer, diabaz və s.) çıxarılması zamanı odötürən qaytanlarda, qarışıq B. isə bərk yanacaq raket mühərriklərində tətbiq edilir.

**BARIT MÜHƏRRİKİ** – bərk yanacaq raket mühərrikinin sadə növü; yanacaq kimi böyük yanma istiliyini malik olan *barit*dan istifadə edilir. Raket artilleriyası və kosmonavtikada tətbiq edilir.

**BARİ**, De Bari (De Bary), Anton de (26.1.1831, Frankfurt-Mayn – 19.1.1888, Strasburq) – alman botaniki. Mikologiya və lixenologiyanın banilərindən biri. Pe-

terburq EA-nın əcnəbi m. üzvü (1880), London Kral cəmiyyətinin üzvü (1884). Frayburq (1855 ildən), Halle (1867 ildən) və Strasburq (1872 ildən) un-tlərinin prof.-u olmuşdur. B. müxtəlif təsnifat qruplarına aid göbələklərin tam inkişaf tsiklini tədqiq etmişdir. Onların heterotrof qidalanma tipini müəyyənləşdirmiş, bir çox göbələk qruplarının cinsi prosesini kəşf etmiş və öyrənmişdir. Onun parazit göbələklərə dair işlərinin fitopatologiyanın inkişafında böyük əhəmiyyəti olmuşdur. Göbələklərin ilk filogenetik sistemini təklif etmişdir. Göbələklərin, şibyələrin və miksomisetlərin morfolojiyası, inkişaf tarixi və biologiyasına (1866), eləcə də bitki anatomiyasına dair geniş məlumat tərtib etmişdir. Yosunlara (konyuqatlara, xara yosunlarına və s.) dair çoxlu tədqiqatlar aparmışdır.

**BARİ** – Cənubi İtaliyada, Apuliya vil.-ndə şəhər. Bari əyalətinin inz. m. Əh. 303 min (2005). Adriatik dənizi sahilində port (illik yük dövriyyəsi 2 mln. t-dan çox; illik sərnişin dövriyyəsi təqr. 0,7 mln. nəfər – ölkədə 3-cü yeri tutur). Aeroport. B. ərazisində e.ə. 2-ci minillikdən yaşayış məskəni mövcud olmuşdur. E.ə. 89 ildə Roma munisipisi *Barium* kimi qeyd edilmişdir. Təqr. eramızın 347 ilində B.-də yepiskopluq yaradılmışdır. 395 ildən Qərbi Roma imperiyasının tərkibində olmuşdur. 476 ildə *Odoakr*, 493 ildə ostgotlar tərəfindən tutulmuşdur. 540 ildən Bizansın hakimiyyəti altına keçmişdir. 568 ildə lanqobardlar tərəfindən işğal edilmiş, 669 ildə Bizans onu yenidən geri almışdır. 840 ildən 871 ilədək B. eyniadlı ərəb əmirliyinin, 885 ildən Bizansa məxsus Aşağı İtaliyanın mərkəzi olmuşdur. 1071 ildə normanlar tərəfindən işğal edilmişdir. 1250 ildən sonra dəfələrlə əldən-əldə keçmişdir. 1558 ildən Neapol krallığının, 1860 ildən İtaliya krallığının tərkibində olmuşdur. İkinci dünya müharibəsi zamanı Britaniya qoşunları B.-ni zəbt etdikdən (1943, 20 sentyabr) sonra, bura P. *Badolyo* hökumətinin müvəqqəti iqamətgahına çevrilmişdi. Neft emalı və neft-kimya, poladtökmə və boru prokat, yeyinti (zeytun yağı, piva, tərəvəz və balıq konservi), tütün, toxuculuq, tikış, ağac emalı, poliqrifiya, maşınqayırma sənayesi müəssisələri var.

Şəhərin sərbəst planlı qədim hissəsində roman üslubunda bir neçə kilsə – Müq. Nikolay bazilikası, II əsrin sonu–12 əsr; Müq. Sabin kafedral kilsəsi, 1034–64; Müq. Qriqori kilsəsi, II əsrin

sonu–12 əsrin əvvəlləri və s.; antik və Bizans istehkamları yerində qala (əsaslı Siciliya kralı II Rojer tərəfindən 1131 ildə qoyulmuşdur; 1233–40 və 1501–49 illərdə yenidən tikilmişdir) qalmışdır. Şəhərin müntəzəm planlı yeni hissəsində (əsaslı 1813 ildə qoyulmuşdur) N. Piççinni ad. Opera teatri (1854), “Ateneo” un-tinin əsas binası (1868–89), Əyalət sarayı (1930-cu illər), Pinakoteka (11–20 əsrlərə aid Apuliya heykəltəraşlıq və boyakarlıq kolleksiyaları) yerləşir.

1990 ildə “San Nikola” stadionunda (50 mindən artıq tamaşaçı) futbol üzrə dünya çempionatının oyunları keçirilmişdir. B. mühüm mədəniyyət, sənaye və ticarət mərkəzidir. Dövlət arxivi, kitabxanalar, Tarix və Milli arxeologiya muzeyləri, Petruselli teatri fəaliyyət göstərir. Hər il Levant yarmarkası keçirilir. Balneoloji kurortdur.

**BARİAKS** (? – e.ə. 324) – Midiyada Makedoniyalı İsgəndərin hakimiyyətinə qarşı üsyanın rəhbəri. Əhəmənilər sülaləsinin hakimiyyətini bərpə etməyə çalışırdı. B. özünü Midiya və Parsa (Fars) hökmdarı elan etmişdi. *Atropat* üsyanı yatırıldıqdan sonra (e.ə. 324) B. Pasarqadda edam olunmuşdur.

Əd.: Дьяконов И. М. История Мидии. М.-Л., 1956.

**BARİBƏL** – bax *Qara ayı*.

**BARİK DEPRƏSSİYA** – alçaq atm. təzyiqli sahəsi – *siklon*, barik nov.

**BARİK KÜLƏK QANUNU** – bax *Külək*. **BARİK QRADİYENT**, **Barometrik qradient** – Yer səthi üzərində atm. təzyiqinin məsafə vahidində dəyişməsinə xarakterizə edən göstərici: üfüqi və şaquli B.q.-lərə bölünür. Meteorologiyada, əsasən, üfüqi B.q.-dən istifadə olunur. Üfüqi B.q. 100 km məsafəyə 1–3 hPa (1–3 mbar) təşkil edir (tropik siklonlarda bu rəqəm on dəfələrlə artıq olur). Şaquli B.q. əvəzinə çox vaxt *barik pillə* anlayışından istifadə olunur.

**BARİK PİLLƏ**, **Barometrik pillə** – 1 hPa (1 mbar) atm. təzyiqli fərqi şaquli istiqamətdə metrlelə ifadəsi. Atm. təzyiqinin azalması və temp-run qalxması ilə B.p. böyüyür, belə ki, yuxarı qalxdıqca pillələr arasındakı məsafə artır. Dəniz səviyyəsində, 1013 hPa normal atm. təzyiqində və havanın 0°C temperaturunda B.p. 8 m-ə yaxındır; 5 km hünd.-də, təzyiqin dəniz səviyyəsindən təqr. 2 dəfə az olduğu şəraitdə B.p. təqr. 15 m-dir. Havanın temp-ru 1°C qalxdıqda, B.p. 0,4% artır. B.p.-dən barometrik ni-velirləmədə istifadə olunur.



Bari şəhərindən görünüşü.

**BARİK SAHƏ** Yer atm.-ində hava təzyiqinin məkan üzrə paylanması. B.s. hər verilmiş zaman anında və orta hesabla eyni təzyiqli malik izobarik səthlərlə səciyyələnir. İzobarik səthlər bərabər səviyyəli səthlərlə, o cümlədən dəniz səviyyəsilə kəsişdikdə *izobarlar* əmələ gətirir. Təzyiğin paylanması xəritəsində izobarların sıxlığına əsasən təzyiğin üfüqi istiqamətdə dəyişmə dərəcəsi, yaxud üfüqi *barik qradient* haqqında fikir yürütmək olar. Yer atm.-inin B.s.-si çoxsaylı alçaq və yüksək təzyiqli sahələrdən – *barik sistemlərdən* ibarətdir. Səviyyə səthlərində təzyiğin müxtəlifliyi hava axınlarının yaranmasına səbəb olur. B.s. zaman daxilində daim dəyişir və bunun da nəticəsində hava axınları dəyişir.

**BARİK SİSTEMLƏR** – Yer atmosferində alçaq və yüksək təzyiqli sahələrinin məcmusu. Atm. təzyiqinin paylanması və izobar formaları ilə xarakterizə olunur. B.s. qapalı və açıq izobarlı sistemlərə bölünür. Qapalı izobarlı, alçaq təzyiqli B.s.-ə *siklon*, yüksək təzyiqli B.s.-ə *antisiklon* deyilir; açıq izobarlı B.s. siklonun mərkəzindən çıxan və iki yüksək təzyiqli sahə arasında olan alçaq təzyiqli zolağından – çökəklikdən və antisiklonun mərkəzindən çıxan və iki alçaq təzyiqli sahə arasında olan yüksək təzyiqli zolağından – yaldan ibarətdir. İki siklon və iki antisiklon sahələri arasında çarpaz şəkildə olan təzyiqli zolağı – gədik də açıq izobarlı sistemlərə daxildir. B.s. daim qarışıq, ölcülərini və intensivliyini dəyişir, yenidən yaranır və itir. B.s.-in ölçüləri materik və okean ölçülərinə bənzərdir. Küləyin istiqaməti və sürəti, temp-run, yağıntının, bu-

ludluluğun və s.-nin paylanması B.s.-lə əlaqədardır.

**BARİK TOPOQRAFİYA** – dəniz səthi üzərində (mütləq B. t.), yaxud altadakı digər izobarik səth üzərində (nisbi B. t.) hər hansı izobarik səthin (atm.-də eyni təzyiqli şərti səth) geopotensiallarının (Yerin cazibə qüvvəsi potensiallarının) paylanması. B.t. xəritələrində eyniölçülü geopotensialların xətti birləşməsilə əks olunur; havanın proqnozlaşdırılmasında istifadə edilir.

**BARİKAB** – İrəvan Zəncan ostanında kənd. Mərkəzi şəhristanın eyniadlı bölgəsinin Ətraf kəndistanında, Zəncan ş.-ndən 33 km c.-dədir.

**BARİKAB** – İrəvan Zəncan ostanında kənd. Əbhər şəhristanının Əbhərrud bölgəsində, Əbhər qəs.-ndən 15 km şm.-dədir.

**BARİKAB** – İrəvan Zəncan ostanında kənd. Mərkəzi şəhristanın Qiydar bölgəsinin Səcasrud kəndistanında, Qiydar qəs.-nin 23 km-liyindədir.

**BARİLƏR** – Cənubi Sudanda xalq. *Nilboyu xalqlar* qrupuna daxildir. Mərkəzi Ekvatoriya ştatının Ağ Nil sahillərində (Terakeka şəhərindən c.-da) və Cuba şəhərinin ətrafında məskunlaşırlar (600 min nəfər). Azsaylı qrupları Uqanda (30 min) və Konqo Demokratik Resp.-nin (60 min) Cənubi Sudanla həmsərhəd vilayətlərində yaşayır. Ümumi sayları 690 min nəfərdir (1998). Böyük zənci irqinə mənsubdurlar. Kutuq na bari dilində danışırlar. Ənənəvi etiqadlarını saxlayırlar, xristianlar da var.

18 əsrdə B. Nil çayının yuxarı axarlarında savannalardan azadlənərək





Əcdadların fiqurları. Ağac. Cənubi Sudan.

manqbetuların ittifaqı tərəfindən sıxışdırılıb çıxarılmışlar.

Əsas məşğuliyyətləri toxu əkinçiliyi (darı, maniok, yerfindığı), heyvandarlıqdır (zebu, qoyun, keçi) və balıqçılıqdır. Quşçuluqla da məşğuldular. Ənənəvi sənət sahələri hörmə, ağac üzərində oyma (əcdadların fiqurları və s.). Kiçik kəndlərdə yaşayırlar, hər bir koma alçaq gil hasarla əhatə olunur. Evləri dairəvi planda tikilir, divarları ağac budaqlardan hörülür. Keçmişdə qadınlar qısa bel sarğısı bağlayır, kişilər isə bədənlerini qırmızı oxra ilə bəzəyirdilər. Hazırda, kişi geyimi dəri, yaxud lifdən hazırlanan bel sarğısından və avropasayağı şalvar və köynəkdən ibarətdir. Qadınlar pambıq parçadan uzun paltar geyinir, dəmir, yaxud mis qolbaq, üzük və həmayıl taxırlar. Yeməklər, əsasən, bitki və süd məhsullarından hazırlanır (sıyıq, tərəvəz, qovrulmuş qoz, meyvə). Qəbilə-tayfa bölgüsü qorunub saxlanılır. Ailə iri və patriarxaldır, ata xəttli qohumluq əlaqələri mövcuddur; nikah virilokaldır, poliginiya yayılmışdır. Ənənəvi etiqadları – əcdadların kultu, həmçinin səma, yağış, Yer və əkinçilik allahlarının kultlarıdır. Totemizm (ilan və quşlara sitayiş) də yayılmışdır.

**BARİLƏR** (“insanlar”; özlərinə verdikləri ad), k u n a q u a s a y a l a r (yupa dilində “su adamları”), m o t i l o n l a r, d o b o k u b i l e r (köhnə adları) – Şimal-Qərbi Venesuelada (2 min nəfər) və Kolumbiyanın qonşu rayonlarında (1 min nəfər) məskunlaşan çibçalar qrupundan xalq. Ümumi sayları 3 min nəfərdir (1998). Barira dilində danışirlar, ispan

dili də yayılmışdır. Ənənəvi etiqadlarını saxlayırlar.

Eramızın I-ci minilliyində B., ehtimal ki, Syerra-de-Perixanın əsas əhalisini təşkil etmiş, sonralar yupalar tərəfindən şərqi dağətəyi ərazilərə və düzənliklərə sıxışdırılmışlar. Hazırda meşələrdə məskunlaşırlar. Əsas məşğuliyyətləri ovçuluq, balıqçılıq, yığılıqdır. Qırılıb yandırılmış sahələrdə əkinçilik (banan, maniok, şəkər qamışı, pambıq, bibər, meyvə) qonşu xalqlara nisbətən daha az əhəmiyyət daşıyır. Geyimləri bel sarğısıdır. Evləri dairəvi planda, uzundur, damı yerə qədər çatır.

Əsas sosial vahid başqa icmalardan təcrid halda yaşayan lokal icmadır. Ənənəvi mədəniyyətləri təcridcən itməkdədir, B. tayfa ərazilərindən sıxışdırılıb çıxarılır. **BARİNAS** – Venesuelanın şm.-q.-ində şəhər. Barinas ştatının inz. m. Əh. 284,3 min (2005). Kordilyer-de-Merida silsiləsinin ətəklərində, Barinas çayı sahilindədir. İri nəql. qovşağı. 1577 ildə salınmışdır. Un-t (1975 ildən) var. Mühüm k. t. r-nu mərkəzidir: çəltik, küncüt, tütün, qarğıdalı və lobyə becərilir; qaramal yetişdirilir; oduncaq tədarük edilir. Yaxınlığında neft hasil olunur.

**BARİNAS** – Venesuelanın şm.-q.-ində ştat. Sah. 35,2 min  $km^2$ , əh. 757 min (2007). İnz. m. Barinas ş.-dir.

**BARİNOFİTKİMİLƏR** (Barinophytosida) – ali sporlu bitkilər sinfi. 3 cinsi var. Avrasiya, Şimali Amerika və Avstraliyanın Devon–Alt Karbon çöküntülərindən məlumdur. Dixotomik budaqlanan çilpaq zoğlar yuxarıdan aşağıya doğru yastılaşmış, diskşəkilli strobiləoxşar sporangilərlə tamamlanır. Bərabərsporlulara aiddirlər (sporangilərdə eyni vaxtda meqa və mikrosporlar olan Barinophyton cinsindən başqa). Ekzarx protostel adlanan keçirici sistem xarici hissədən daxilə doğru yetişirdi. Ehtimal ki, plaunkimilər fəsiləsinə qohumdur.

**BARİON YÜKÜ**, b a r i o n ə d ə d i – zərrəciklərin (və zərrəciklər sisteminin) xarakteristikası; təcrübə yolu ilə təyin olunmuş “ağır” zərrəciklərin – barionların saxlanması qanunundan irəli gəlir. B.y. anlayışını 1938 ildə İsvəcər fiziki E. Ştükəlbərg protonun stabilliyini izah etmək üçün irəli sürmüşdür, belə ki, enerji-impulsun, hərəkət miqdarı momentinin və elektirik yükünün saxlanması qanunları protonun daha yüngül zərrəciklərə parçalanması mümkünlüyünü “qadağan” etmir. Barionlar buraxılmadan onların daha yüngül zərrəciklərə

çevrilməsi prosesi heç vaxt müşahidə edilməmişdir. Bu qanunauyğunluqlar barion ədədinin saxlanması qanunu şəklində ifadə olunmuşdur: bütün proseslərdə barionların ümumi sayının və antibarionların ümumi sayının fərqi saxlanılır.

Əgər barionlar üçün məxsusi B.y., (nuklonların B.y. şərti olaraq vahidə bərabər qəbul edilir), antibarionlar üçün əksişarəli B.y., leptonlar, kalibrəmə bozonları və mezonlar (eyni sayda kvark və antikvarklardan ibarət) üçün sifirə bərabər B.y. qəbul edilərsə, onda barion ədədinin saxlanması qanununa elektrik yükünün saxlanması qanununa oxşar tərif vermək olar. Müşahidə olunan bütün barionların B.y. tam ədəddir. kvark və antikvarkların B.y. isə uyğun olaraq 1/3 və –1/3-dir. Elektrik və rəngli yüklərdən fərqli olaraq, B.y. təxmini saxlanılır. B. y.-nin saxlanması qanununun pozulması hipotetik “ifratzəif” qarşılıqlı təsirə görə baş verə bilər. Bu təsirin mövcudluğu haqqında güclü və elektrozəif qarşılıqlı təsirlərin Böyük birləşməsinin bəzi modellərində qabaqcadan deyilir. Protonun parçalanmasının aşkarlanması ilə əlaqədar aparılan təcrübələr göstərdi ki, onun yaşama müddəti hər halda  $10^{32}$  ildən çoxdur. B.y.-nin saxlanması qanununun pozulması Kainatın barion asimmetriyasını, yəni Kainatda nəzərəcarpacaq dərəcədə antimaddənin olmadığını izahı üçün istifadə edilir.

**BARİONLAR** (yun. βαρῦς – ağır) – barion yükü vahidə bərabər olan zərrəciklər. Bütün daha yaxşı öyrənilmiş B., onların kvant ədədlərini (qəribəlik, heyranlıq, gözəllik) təyin edən üç kvarkdan ibarətdir. Elementar zərrəciklərin təsnifatına görə, onlar adronlar qrupuna daxildir və yarımtam spinə malikdir, yəni Fermi-Dirak statistikasına tabedir. Nuklonlar (proton və neytron), hiperonlar, heyranlanmış və gözəl B. (tərkibi s-, c-, və b-kvarklardan ibarət), həmçinin bütün bu zərrəciklərin həyəcanlanmış halları – barion rezonansları B.-a aiddir. Bütün B., onların ən yüngül olan protondan başqa, qeyri-stabildir və sərbəst halda parçalanır. Barion rezonansları güclü qarşılıqlı təsir nəticəsində (kvarkların aromati saxlanması)  $10^{23}$  san tərtibli vaxt ərzində, B.-in əsas halları isə zəif qarşılıqlı təsir nəticəsində (kvarkların aromati saxlanması)  $10^{13}$ – $10^{10}$  san müddətində parçalanır. Ona görə də sonuncuları şərti olaraq “stabil” zərrəciklərə aid edirlər.

Üç kvarkdan və kvark – antikvark cütündən ibarət “beşkvarklı” B.-in və altı

kvarkdan ibarət dibarionların mövcudluğuna dair nəzəri və təcrübə əsasları vardır. Əgər təbiətdə həqiqətən *supersimetriya* baş verirsə (bu fərziyyəyə görə, hər bir zərrəciyin 1/2 spini qədər fərqlənən bənzəri var), onda tam spinə malik B.-in olması istisna edilmir.

Kainatın yaranma dövründə ilkin *nukleosintezə* dair məlumatlara və relik mikrodalğaların şüalanmasının bucaq anizotropiyasına görə, atom nüvələrindən və elektronlardan ibarət olan adi maddə (barion materiyası) Kainatın tam kütləsinin yalnız ~3–4%-ni təşkil edir. **BARİS** – İrənin Ərdəbil ostanında kənd. Mişkinşəhr şəhristanının Mərkəzi bölgəsinin Şərqi Mişkin kəndistanında, Mişkinşəhrdən 15 km şm.-da, Mişkinşəhr-Ərdəbil avtomobil yolunun 10 km-liyindədir.

**BARİSƏL**, Borişal – Banqladeşin c.-unda şəhər (1876 ildən). Barisal vilətinin inz. m. Əh. 280,4 min (2005). Aerial-Khan çayında (Qanq və Brahmaputra çaylarının deltasındakı qollardan biri) port. Aeroport. Üç kollec, o cümlədən tibb kolleci (Dəkkə un-tinin filialları) var. Ticarət mərkəzidir (çəltik, paxlalı bitkilər, cut, dəri). Toxuculuq sənayesi, əcazılıq, maşınqayırma və metal emalı müəssisələri, tərzanə, İES var.

**BARİSƏN** – İndoneziyada, Sumatra a.-nın c.-q. hissəsində dağ silsiləsi. Uz. təq. 650 km, eni 100 km-ədək. Düz xətt üzrə uzanan yarıqlarla (riftlərlə) bölünmüş bir neçə paralel tirədən ibarətdir. Şistlərdən, kvarsitlərdən, əhəngdaşılardan, vulkan süxurlarından təşkil olunmuşdur. Yal hissəsində fəaliyyətdə olan və sönmüş çoxlu vulkan – Keriçi (hünd. 3800 m-ədək, B.-in ən hünd. nöqtəsi), Talanq, Kaba və s. var. Yüksək seysmikliyə malik ərazidir. Vulkan kraterlərində, kalderlərdə və tektonik depressiyalarda göllər var. Səthi çaylarla kəskin parçalanmışdır. Yamacları həmişəyaşıl meşələrlə örtülüdür.

**“BARİSƏN NASİONÁL”** (BN – “Milli cəbhə”) – Malayziyanın 14 siyasi partiyasının hakim koalisiyası. Əvvəllər “Al-yans” (1952–55) koalisiyasına daxil olmuşdur; ölkənin malayya, Çin, hind və dayak kommunist icmalarının siyasi təşkilatlarının birliyi kimi 1.6.1974 ildə yaradılmışdır. BN-in əsasını ölkənin ən böyük partiyası (2,8 mln. nəfərdən çox) olan Birləşmiş malayya milli təşkilatı (BMMT) təşkil edir. BN yarandığı vaxtdan hakimiyyətdədir. Mərkəzi hökuməti və əksər ştatların hakimiyyət orqanları



Barisal. Beyt ul-Aman məscidi.

nı formalaşdırır. BN-in başlıca vəzifələri kimi aşağıdakılar bəyan edilmişdir: “Rukunəqara” konsepsiyası bazasında vahid harmonik Malayziya millətinin formalaşdırılması, irqi ziddiyyətlər olmadan ədalətli və çiçəklənən cəmiyyətin qurulması, yoxsulluğun və iqtisadi fəaliyyətin ayrı-ayrı növlərinə olan irqi inhisarın aradan qaldırılmasına istiqamətlənmiş “Yeni iqtisadi siyasət”in həyata keçirilməsi, həmçinin milli sərvətin bərabər bölüşdürülməsi.

**BARİSƏNTRİK KOORDİNATLAR** – koordinat başlanğıcı kimi götürülən barion mərkəzə nəzərən Günəş sistemində cismin vəziyyətini təyin edən koordinatlar. **BARİSFƏR** (yun. βαρῦς – ağır və σφαῖρα – kürə) – Yer kürəsinin nüvə və mantiyadan ibarət daxili hissəsi. Bəzən B. termini altında Yer kürəsinin yalnız nüvəsi başa düşülür. Bax *Geosferlər*.

**BARİT** (yun. βαρῦς – ağırlıq), a ğ ı r ş p a t – təbii sulfatlar sinfinin ən geniş

Barit.



yayılmış barium mineralı, BaSO<sub>4</sub>. Qismən Sr (baritoselestin, selestobarit), Pb (xokutolit, anqleziobarit), Ca (kalsiobarit) ilə əvəz olunur. Tərkibində 65,7% BaO var. Rombik sinqoniyada kristallaşır. Lövhəvari və ya prizmatik kristalları, dənəvər, lövhəvari, şüavi lifli və s. aqreqləri var. Rəngi, əsasən, ağ və bozdu; sarımtıl, göyümtül, qəhvəyivarı, qırmızımtıl çalarlı növləri də olur. Şüşə kimi parıltılıdır. Sərtliyi 3–3,5, sıxlığı təq. 4500  $kg/m^3$ . Orta və aşağı temp-rlu hidrotermal yataqlarda, çökmə süxurlarda, səpintilərdə rast gəlinir. Azərb.-da Goranboy r-nunda (Baş Qışlaq) var. B.-dən qazıma işləndirə gillə məhlulların xüs. ç.-nin artırılmasında, lak-boya, rezin, kağız, plastik kütlələrin aşqarlanmasında istifadə edilir. B. barium və onun birləşmələrinin alınması üçün əsas mənbədir.

**BARİT FİLİZLƏRİ** – tərkibindəki konsentrasiya şəklində olan baritin alınması texniki cəhətdən mümkün və iqtisadi baxımdan məqsədəuyğun hesab edilən təbii mineral törəmələri. B.f. yataqları məxsusi barit yataqlarına (barit yeganə, yaxud əsas komponent kimi iştirak edir) və kompleks yataqlara (barit ikinci dərəcəli komponent kimi iştirak edir və əsas mineral ilə birləşdirilən) ayrılır. Mineraloji tərkibinə görə məxsusi barit yataqları monobarit, barit-viterit, kvars-barit və kalsit-kvars-barit filizlərdən, kompleks barit yataqları isə barit-flüorit, nadir metal-barit-flüorit-dəmir, barit-kolçedan və barit-polimetal filizlərdən təşkil olunmuşdur. Geoloji-sənaye əhəmiyyətli ya-



taq tipləri, əsasən, hidrotermal damar, vulkanogen-çökmə, aşınma mənşəlidir. Dünya üzrə baritin hesablanmış ehtiyatı 400 mln. *t*-dan çoxdur. Ən böyük ehtiyatlar (mln. *t*) Qazax.-da (145,8), Çində (62,0), Hindistanda (38,0), ABŞ-da (26,0) və RF-dədir (13,8). Saflaşdırılma dərəcələrinə görə barit filizləri asan (aşınma qabığının qumlu-barit və gilli-barit filizləri), orta (kvars-barit və barit-flüorit filizləri) və çətin (dəmir oksidli filizlər) filizlərə bölünür. Saflaşdırma nəticəsində alınmış barit konsentratından kimya, sement, tikinti, neft-qaz sənayesində istifadə edilir.

**BARİTÁJ**, b a r i u m l a m a – fotoqrafiya materiallarının hazırlanmasında kağız əsasın üzərinə tərkibində barium, tabaşir, koalin və s. olan jelatin məhlulunun çəkilməsi. Məhlul quruduqdan sonra əmələ gələn təbəqə örtükdə işığəssas emulsiyanın yayılmasına mane olur, hamarlığının artmasına və səthin ağardılmasına, emulsiya təbəqəsi ilə yaxşı yapışmasına səbəb olur.

**BARİTO** – İndoneziyada, Kalimantan a.-nın c.-unda çay. Uz. təqr. 880 *km*, hövzəsinin sah. təqr. 100 min *km*<sup>2</sup>. Müller silsiləsinin c. yamaclarından başlanır, Yava dənizinə tökülür. Yuxarı axınında astanalar və şələlələr var; aşağı axını güclü surətdə bataqlıqlaşmış düzənlikdən keçir. Dənizə töküldüyü yerdə digər çaylarla birləşərək delta əmələ gətirir. Əsasən, yağış suları ilə qidalanır. İlboyu gursuludur. Aşağı axınında ortaillik su sərfi təqr. 5 min *m*<sup>3</sup>/*san*-dir. Aşağı və orta axınında gəmiçiliyə yararlıdır. Deltasında Bancarmasin portu yerləşir.

**BARİTÓN** (yun. βαρύς – ağır, aşağı + ton) – 1) tenor ilə bas arasında yüksəkliyinə görə orta kişi səsi, eyni zamanda həmin səsə adətən, solo, nadir hallarda ansambl, yaxud xorla ifa olunan partiya (həmçinin “birinci bas” və ya “ikinci tenor” adlanır). 2) Yayla çalınan simli musiqi aləti, bas *violanın* növlərindən biri. Qol üzərinə adi üsulla çəkilmiş və yayla çalınan 6–7 əsas simdən başqa, B.-da sol əlin baş barmağı ilə səsləndirilən 9–27 sim də olur. B. 17 əsr 19 əsrin əvvəllərində Avropa ölkələrində (əsasən, Almaniya və Avstriyada) həvəskar musiqiçilərin aləti kimi yayılmışdı. Bu alət üçün yazılmış Y. Haydn əsərləri (çoxlu sonatalar, ansambllar, divertimentlər) daha böyük maraq kəsb edirdi. 3) *Saksqornlar* tipinə aid mis nəfəs aləti. Diapazonu, köklənməsi və yazı sistemi ona oxşar tenor alətində olduğu kimidir, lakin *menzuranın* daha böyük olması və beləliklə də

səslənməsi xüsusiyyəti B.-u *tuba* ilə yaxınlaşdırır. Müasir nəfəsli orkestrlərdə istifadə olunur. Baritonun müxtəlif növləri olan *saksofon*, *qoboy* (gekkelfon) tiplərini də B. adlandırırlar.

**BARİTÓZ** (*barit* + ... *oz*) – *pnevmonikozlar* qrupundan peşə xəstəliyi; barium-sulfat (barit) tozu ilə uzun müddət tənəffüs etdikdə inkişaf edir. Çox vaxt ağ ciyərlərin və bronxların kəskin iltihabı ilə ağırlaşma verir.

**BARİUM**, Ba – kimyəvi element. Elementlərin dövrü sisteminin II qrupundadır; *qələvi-torpaq metallara* aiddir; at. n. 56, at. k. 137,327. Təbiətdə 7 stabil nuklidi mövcuddur, onların arasında <sup>138</sup>Ba (71,7%) üstünlük təşkil edir; 30-a yaxın süni nuklid alınmışdır.

**Tarixi arayıf.** B.-u oksid şəklində 1774 ildə K. Şeyele əvvəllər məlum olmayan “torpaq” adı ilə kəşf etmişdir; sonradan “ağır torpaq” – barit (yun. βαρύς – ağır) adlandırılmışdır. 1808 ildə H. Devi əridilmiş duzların elektrolizi ilə metallik B.-u amalqama şəklində almışdır.

**Təbiətdə yayılması.** Yer qabığında B.-un miqdarı kütləcə 5 10<sup>-2</sup>%-dir. Yüksək kimyəvi aktivliyinə görə sərbəst şəkildə rast gəlinmir. Əsas mineralları: *barit* BaSO<sub>4</sub> və *viterit* BaCO<sub>3</sub>. Dünyada BaSO<sub>4</sub>-ün illik istehsalı təqr. 6 mln. *t*-dur.

**Xassələri.** B. atomunun xarici elektron təbəqəsinin konfigurasiyası 6s<sup>2</sup>-dir; birləşmələrdə +2, nadir hallarda +1 oksidləşmə dərəcəsi göstərir; Polinqə görə elektroməfiliyi 0,89; atom radiusu 217,3 *pm*, Ba<sup>2+</sup> ionun radiusu 149 *pm* (koordinasiya ədədi 6). İonlaşma enerjisi Ba<sup>0</sup> → Ba<sup>+</sup> → Ba<sup>2+</sup> 502,8 və 965,1 *kC/mol*. Sulu məhlulda Ba<sup>2+</sup>/Ba cütünün standart elektrod potensialı 2,906 *V*-dur.

B. gümüşü-ağ rəngli, döyülmə qabiliyyəti olan metaldir; *t*<sub>er</sub> 729°C, *t*<sub>qayn</sub> 1637°C-dir. Normal təzyiqdə B.-un kristallik qəfəsi həcmcə mərkəzləşmiş kubdur. 19°C və 5530 *MPa*-da heksaqonal modifikasiya əmələ gəlir. B.-un 293 K-də sıxlığı 3594 *kq/m*<sup>3</sup>, istilikkeçiriciliyi 18,4 *Vt/(m·K)*, elektrik müqaviməti 5·10<sup>-7</sup> *Om·m*-dir. B. paramaqnitdir; xüsusi maqnit həssaslığı 1,9·10<sup>9</sup> *m*<sup>3</sup>/*kq*-dır.

B. metalı havada sürətlə oksidləşir; o, kerosində və ya parafin təbəqəsi altında saxlanılır. B. adi temp-rda oksigenlə barium-oksidi BaO, halogenlərlə halogenidlər əmələ gətirir. BaO oksigen, yaxud hava axınında 500°C-də közərdilməklə peroksidi BaO<sub>2</sub> (800°C-də BaO-ə qədər parçalanır) alınır. Azotla və hidrogenlə qızdırıldıqda nitrid Ba<sub>3</sub>N<sub>2</sub> və hidrid

BaH<sub>2</sub> əmələ gəlir. B. hətta soyuqda su buxarı ilə reaksiyaya girir: B. suda qızğın şəkildə həll olaraq qələvi xassəli Ba(OH)<sub>2</sub>, durulaşdırılmış turşularla duzlar əmələ gətirir. B.-un daha geniş istifadə edilən duzlarından suda həllolanlar: xlorid BaCl<sub>2</sub> və digər halogenidlər, nitrat Ba(NO<sub>3</sub>)<sub>2</sub>, xlorat Ba(ClO<sub>3</sub>)<sub>2</sub>, asetat Ba(OOCCH<sub>3</sub>)<sub>2</sub>, sulfid BaS; çətin həll olanlar BaSO<sub>4</sub>, karbonat BaCO<sub>3</sub>, xromat BaCrO<sub>4</sub>-dür. B. bir çox metalların oksidlərini, halogenidlərini və sulfidlərini müvafiq metala qədər reduksiya edir. Əksər metallarla B. ərintilər əmələ gətirir, bəzən ərintilərin tərkibində intermetallidlər olur. Belə ki, Ba-Al sisteminə BaAl, BaAl<sub>2</sub>, BaAl<sub>4</sub> tapılmışdır.

B.-un həllolan duzları zəhərlidir; BaSO<sub>4</sub>, demək olar ki, zəhərli deyildir.

**Alınması.** B. istehsalı üçün əsas xammal olan baritli konsentrat (80–95%) BaSO<sub>4</sub> daş kömür, koks və ya təbii yanar qazla reduksiya edilir; əmələ gələn B. sulfidi bu elementin digər duzlarına emal edilir. B. birləşmələrini közərtməklə BaO alınır. Texniki təmiz B. metalı (kütləcə 96–98%) BaO-in Al tozu ilə termiki reduksiyasından alınır. B. vakuumda qovulmaqla qarışıqların miqdarı 10<sup>-4</sup>%-dən az olana qədər, zonalı əridilməklə 10<sup>-6</sup>%-ədək təmizlənilir. B.-un BaO-dən alınmasının digər üsulu oksidin ərintisinin elektrolizidir. Az miqdarda Ba 1300°C-də berillatın BaBeO<sub>2</sub> titanla reduksiyasından alınır.

**Tətbiqi.** B. mis və qurğuşunun oksigensizləşdiricisi, antifriksiyalı ərintilərə, qara və əlvan metallara, həmçinin mətbəə şriftlərinin hazırlanmasında onların bərkliyini artırmaq üçün istifadə edilən ərintilərə aşqar kimi tətbiq olunur. B.-un nikellə ərintilərindən daxiliyanma mühərriklərində və radiolampalarda fitill şamların elektrodları hazırlanır. B.-un alüminiumla ərintisi olan alba (tərkibində 56% Ba) getterlərin əsasını təşkil edir. B. metalı cərəyanın kimyəvi mənbələrində anodlar üçün materialdır. Termoemissiyalı katodların əksəriyyətinin aktiv hissəsi B. oksididir. Barium-peroksid oksidləşdirici, ağardıcı kimi, eləcə də pirotexnikada işlədilir; əvvəllər onu CO<sub>2</sub>-dən oksigeni regenerasiya etmək üçün istifadə edirdilər. B. heksaferriti BaFe<sub>12</sub>O<sub>19</sub> in formasiyanın saxlanması qurğularında istifadə üçün perspektivli materialdır; Ba-Fe<sub>12</sub>O<sub>19</sub> sabit maqnitlərin hazırlanması üçün tətbiq edilir. BaSO<sub>4</sub> neft və qaz çıxarılmasında qazıma məhlullarına əlavə edilir. B. titanatı BaTiO<sub>3</sub> ən mühüm seq-

netoelektriklərdən biridir. <sup>140</sup>Ba nuklidi (β-şüalandırıcı, T<sub>1/2</sub> 12,8 sutka) B. birləşmələrinin tədqiqi üçün istifadə olunan izotop indikatorudur. B. birləşmələri rentgen və γ-şüalanmanı yaxşı udduğundan, onlar rentgen qurğuları və nüvə reaktorlarının qoruyucu materiallarının tərkibinə daxil edilir. BaSO<sub>4</sub> maddə-bağır-saq yolunun rentgen tədqiqində kontrast maddə kimi tətbiq olunur.

Əd. Ахметов Т.Г. Химия и технология соединений бария. М., 1974. Третьяков Ю.Д. и др. Неорганическая химия. М., 2001.

**BARJ** (fr. barge – qayıq) – yedək gəmisi, yaxud itələyici gəminin köməyiylə hərəkət edən yük gəmisi. Quru yük və maye daşıyan B.-lar olur. Quru yük daşıyan B.-lar trümlü (anbarlı), B.-meydança, xüsusi (ixtisaslaşdırılmış) növlərə ayrılır. Trümlü B.-dan qum, daş kömür və s.-nin daşınması üçün istifadə edilir. B.-meydança, əsasən, qablaşdırılmış yükləri daşımaq üçündür. Xüsusi B.-lara avtomobil və traktorların nəqli üçün tətbiq olunan qaraj B., dənədaşıyan B., sementin daşınması üçün yükünü özünəboşaldan B. və s. aiddir. Quru yük B.-ının yükqötürmə qabiliyyəti 100–5000 *t*-dur. Mayedaşıyan B.-lar ilə (bilavasitə bölmələrə ayrılmış trümlərdə və ya xüsusi həcmərdə), əsa-



Barj.

sən, neft məhsulları (maye yanacaq, yağ, su və s.) daşınır. Özlü məhsullar daşıyan B. isitmə qurğuları ilə təchiz edilir. Mayedaşıyan B.-ın yükqötürmə qabiliyyəti 12000 *t*-a çatır. B.-dan, əsasən, çaylarda, göllərdə, hovuzlarda, nadir hallarda dənizlərdə istifadə olunur. Çaylarda və göllərdə onlarla B.-ı bir yedək və ya itələyici hərəkət etdirir. Dəniz şəraitində itələyici ancaq bir B.-ı hərəkət etdirir və B.-ın arxa hissəsində itələyicinin burun hissəsinin girməsi üçün xüsusi yarıq olur. Bəzi aşağısürətli yük gəmiləri də B. adlanır.

**BARK** – iriölçülü yelkənli dəniz gəmisi. B.-ın arxa dor ağacı (bizan-dor) çəpəki yelkənlə, digər dorları (iki, üç, dörd) isə düz yelkənlərlə təchiz edilmişdir.



Bark.

**BÁRKA** (ital. barca) – 18–19 əsrlərdə istifadə edilmiş *barj* tipli, motorsuz, yastıdıblı çay gəmisi. Ağac materiallardan düzəldilir və avarlarla idarə olunurdu.

**BARKAN** Ömər Lütfi (1902, Ədirnə – 23.8.1979, İstanbul) – türk tarixçisi, prof. (1941). İstanbul Ali Pedaqoji Məktəbinin fəlsəfə şöbəsində, Strasburq Un-tinin ədəbiyyat və hüquq fakültələrində təhsil almışdır. İstanbul Un-ti iqtisadiyyat fakültəsinin dekanı (1950–52) vəzifəsində çalışmış, özünün yaratdığı Türk İqtisad Tarixi İn-tuna rəhbərlik etmişdir (1955–73). Türkiyə Tarix Qurumunun (1940), İncilab Tarixi İn-tunun, YUNESKO-nun Türkiyə Milli Komissiyası Baş konfransının (5-ci və 7-ci çağırış) üzvü seçilmişdir. Beynəlxalq Şərqsünaslar Birliyi nəzdindəki Osmanlı və Osmanlıyaqədərki Tədqiqatlar Komitəsinin sədri (1967–73), Strasburq Un-tinin fəxri doktoru (1955), Serbiya Elmlər Akademiyasının üzvü olmuşdur. B.-in arxiv materiallarına əsaslanan və Osmanlı imperiyasında aqrar münasibətlər tarixinə həsr olunan əsərləri bu sahədə ilk tədqiqatlardır.

Əsərləri: XV və XVI-nci əsrlərdə Osmanlı imparatorluğunda zirai ekonominin hüquqi və mali esaslari. C. 1, Kanunlar. İstanbul, 1945; İstanbul vakıfları tahrir defteri 953 (1546) tarixli. (Ekrem Hakkı Ayverdi ilə birlikdə) İstanbul, 1970; Süleymaniye cami ve imareti inşaatı. C. 1–2, Ankara, 1972–79.

**BARKARÓLA** (ital. barcarola; barca – qayıq) – əvvəllər Venesiyalı qondolyerlərin (qayıqçıların) mahnısı olmuşdur; qondolyera da adlanır. 18 əsrdən qayığın yırğalanmasını imitasiya edən müşayiətlə musiqi əsərləri və ya onun bir hissəsinə də B. deyilir. B. operalara (F. Ober, “Portiçili lal qız”; C. Rossini, “Vilhelm Tell”; J. Offenbax, “Hofmanın nağılları” və b.) daxil edilirdi. Kamera-vokal musiqi janrı kimi F. Şubertin (“Barkarola”, “Balıqçının xoşbəxt sevgisi”), M.İ. Qlinkanın (“Mavilər yuxuya getdi”) və b.-nin əsərlərində işlənmişdir. Lirik sp. pyesi

kimi populyar olmuşdur: F. Şopenin (op. 60), P.İ. Çaykovskinin (“İlin fəsilləri”-ndən “İyun”, A.K. Lyadovun (op. 44), S.V. Raxmaninovun op. 10 № 3; 2 sp. üçün 1-ci süitanın 1-ci hissəsi, op. 5), F. Əmirovun (“12 miniatür”) və s. əsərləri.

**BARKÁS**, b a r k a z – 1) portda yük daşımaq üçün kiçik ölçülü özgedən gəmi; 2) hərbi dəniz donanmasında 12–14 (bəzən 22-yədək) avarı olan qayıq (şlüpka).

**BARKÁS**, h a ş p i l – dəri və xəz istehsalında gön, dəri və s.-ni emal etmək üçün aparat. B. üst hissəsində fırlanan pərli valı olan yarım silindrdən ibarətdir. Val fırlandıqca yarım silindrin içərisindəki mayeni və orada islanan gön və dərinə müntəzəm qarışdırır. B.-da dəri və ya gönün isladılma-tüksüzləşdirilmə, yumşaldılma, həmçinin aşılma əməliyyatları aparılır. Mayenin qarışdırılma xarakterinə görə B. saqulı və üfqi sirkulyasiyalı olur. Üfqi sirkulyasiyalı B.-dan yalnız istehsal tullantılarının (dəri ləti, xəz tükü) ilkin emalında istifadə edilir. B. taxtadan, yaxud armaturlanmış polimer materiallardan düzəldilir. İşçi tutumu 0,5–5 *m*<sup>3</sup>-dir.

**BARKENTİN** (inq. barkentine), ş x u n a b a r k – 3–5 doru olan yelkənli dəniz



Barkentin.

gəmisi. B.-in qabaq dorları (fok doru) düz yelkənli, digərləri çəp yelkənli olur. **BARKHAUZEN** (Barkhausen) Henrix Georq (2.12.1881, Bremen – 20.2.1956, Drezden), alman fiziki və elektrotexniki. Almaniya və Saksoniya EA üzvü. Münxen, Berlin və Göttingen un-tlərində təhsil almışdır. 1911 ildən Drezdendə Ali Texniki Məktəbin prof.-u və Drezden Zəif Cərəyanlar Elektrotexnika İn-tunun direktoru olmuşdur. 1919 ildə ilk dəfə sonralar *Barkhausen effekti* adını almış hadisəni müşahidə etmişdir. Həmin ildə K. Kurts ilə birlikdə tordakı gərginlik anoddakı gərginlikdən xeyli yüksək olduqda, triodlarda santimetrlik dalğaların generasiyasını aşkar etmişdir [ifrat yük-





Barkisimeto şəhərindən görünüşü.

səktezlikli (İYT) rəqslərin ilk elektron generatoru].

**BARKHAUZEN EFFEKTİ** – maqnit sahəsinin intensivliyi və ya digər xarici parametrlər (temp-r, mexaniki gərginlik) müntəzəm olaraq dəyişdikdə ferromaqnetiklərin və ferrimaqnetiklərin maqnitliliyinin sıçrayışla dəyişməsi. İlk dəfə 1919 ildə alman fiziki H.G. Barkhausen müşahidə etmişdir. B. e. onunla şərtlənir ki, ferromaqnetikdəki bir çox defektlər (aşqarlar, dislokasiyalar, qalıq mexaniki gərginliklər və s.) xarici maqnit sahəsində maqnit domen strukturunun yenidən qurulmasına mane olur. Maqnit sahəsinin intensivliyinin artması ilə yerini dəyişən maqnit domen sərhadı maneə ilə (məs., aşqarla) qarşılaşdıqda, dayanır və maq-

nit sahəsinin intensivliklərinin müəyyən intervalında hərəkətsiz qalır. İntensivliyin sonrakı artması ilə domen sərhadı maneəni dəf edir, müxtəlif defektlərdən ayrılır və artıq xarici maqnit sahəsinin intensivliyi artmadan sıçrayışla yeni tarazlıq vəziyyətinə keçir. Domen sərhadı növbəti maneə ilə qarşılaşdıqda, təsvir edilmiş hadisə təkrarlanır. Domen sərhadları yerini dəyişərkən ləngimələr baş verdiyi üçün ferromaqnetikin maqnitlənmə əyrisi pilləvarıdır (şək.). B. e. maqnit-yumşaq materialların maqnitlənmə əyrisinin qarabari hissələrində və histerezis ilgəyində daha aydın görünür; burada maqnitliliyin dəyişməsi maqnit sahəsinin təsiri altında domen strukturunun yenidən qurulması ilə əlaqədardır.

B. e. ferromaqnetiklərdə və ferrimaqnetiklərdə domen strukturunun mövcud olmasının və maqnit sahəsində onun yenidən qurulması proseslərinin təcrübi dəlillərindən biridir, o, domenlərin orta həcmi təyin etməyə imkan verir. Əksər ferromaqnetiklərdə və ferrimaqnetiklərdə bu həcm  $10^6$ – $10^8$  sm<sup>3</sup>-ə bərabərdir. B. e. öyrənilməsi domen strukturunun dinamikasını daha yaxşı dərk etməyə və müxtəlif maqnit materiallarının domen strukturu ilə maqnit histerezisi ilgəyinin xarakteristikaları arasında qarşılıqlı əlaqəni müəyyən etməyə imkan vermişdir.

B. e.-nə oxşar effekt seqnetoelektriklərdə də müşahidə edilir; onlarda bu effekt seqnetoelektrik domenlərin sərhadlarının ləngiməsindən asılı olaraq elektrik pol-

yarlaşmasının sıçrayışları ilə əlaqədardır. **BARKİSİMƏTO** (Barquisimeto) – Venesuelanın şm.-q.-ində şəhər. Lara ştatının inz. m. Əh. 809,5 min (2005). Kordilyer-de-Merida silsiləsinin yamaclarındadır. İri nəql. qovşağı (1877 ildə d.y. vasitəsilə Karib dənizi sahili ilə birləşmişdir). 1552 ildə salınmışdır. Un-t (1968), politexnik un-t (1962) var. K.t. r-nunun təşkilatı mərkəzidir. Plantasiya (şəkər qamışı, qəhvə, pambıq, sizal və banan) və istehlak (qarğıdalı, lobyə, maniok və tərəvəz) bitkiləri becərilir. Qaramal yetişdirilir. Xidmət sahələri: yüngül (toxuculuq, tikis, dəri-ayaqqabı, kisə istehsalı), yeyinti. Maşınqayırma, sement, kimya (o cümlədən əzaçılıq) müəssisələri var.

**BARKLA** Çarlz Qlover (7.6.1877, Lanqaşir qraflığı, Uidnes – 23.10.1944, Edinburq) – Britaniya fiziki. London Kral cəmiyyətinin üzvü (1912). Nobel mükafatı laureatı (1917).

Liverpulda və Kembriçdə təhsil almışdır. Liverpul (1904–09) və London (1909–13) un-tlərində işləmişdir. 1913 ildən Edinburq Un-tinin prof.-u olmuşdur. 1901 ildən rentgen şüalarını tədqiq etmiş, onların elektromaqnit təbiətini təcrübi olaraq təsdiqləmiş və bu şüaların əmələ gəlməsinin elektronların maddədə tormozlanması ilə izah etmişdir. Rentgen şüalarının maddədən səpilməsini öyrənmişdir. Xarakterik rentgen şüasını aşkar etmiş, onun xassələrini öyrənmiş və maddənin atomlarının sıra nömrəsi ilə əlaqəsini təyin etmişdir.

**BARKLÁY DE TÖLLİ** Mixail Boqdanoviç (Mixel Andreas) [13.12.1757, başqa məlumatlara görə 1761, indiki Şyauilyay ş. (Litva) yaxınlığında yerləşən Pamuşis ma-likanəsi – 14.5.1818, indiki Kalininqrad vil.-nin Çernyaxovsk ş. yaxınlığında Ştilitsen xutoru] – Rusiyanın hərbi xadimi, qraf (1813), knyaz (1815), gen.-feldmarşal (1814). Şotland əsilli Polşa üsyanının (1794) yatırılmasında, həmçinin Rusiya-Prussiya-Fransa (1806–07) və Rusiya-İsveç (1808–09) müharibələrində iştirak etmişdir. Finlandiyadakı rus qoşunlarının baş komandanı, Finlandiya gen.-qubernatoru (1809) və Rusiyanın hərbi naziri (1810–12) olmuşdur. Onun



təşəbbüsü ilə diviziya sistemi təkmilləşdirilmiş, Rusiya ordusunda ilk dəfə olaraq korpus sistemi və döyüş zamanı silsilə xəttindən istifadə tətbiq olunmuş, hərbi kəşfiyyat orqanları yaradılmışdır. I Napoleonla gözlənilən müharibənin aparılması ilə bağlı bir neçə hücum və müdafiə döyüş əməliyyatları planı tərtib etmişdir.

B. de T. imperator I Aleksandr ilə birlikdə 1812 ildə Rusiyada Vətən müharibəsi ərəfəsində 3 illik müharibəyə həsr edilmiş strateji konsepsiya işləyib hazırlamışdır: düşmən qüvvələri sayca üstünlük təşkil etdiyi üçün ölkənin içərilərinə doğru çəkilmək, qüvvələr nisbəti bərabər olanadək həlledici vuruşmadan imtina etmək, partizan hərəkəti və cinahlarda fəal əməliyyatlar ilə düşməni taqətdən salmaq; hərbi əməliyyatları Varşava her-soqluğu, Prussiya və s. alman torpaqlarına keçirmək, I Napoleonun müttəfiqlərini Antifransa koalisiyalarına cəlb etmək. Müharibə zamanı bu konsepsiyanın tətbiqi generalitet, zabitlər korpusu və ictimaiyyətdə baş komandan B. de T.-yə qarşı böyük narazılıq yaratdı. Buna baxmayaraq 1812 il avqustun 17(29)-də təyin olunan yeni baş komandan M.İ. Kutuzov da B. de T.-nin geriyyə çəkilmə strategiyasını davam etdirdi. B. de T. Borodino vuruşmasında (1812) rus ordusunun mərkəzi və sağ cinahlarının komandanı olmuş, süvari qoşunlarının ən təhlükəli həmlələrinə şəxsən başçılıq etmişdir. Fili k.-ndə keçirilən hərbi şurada rus ordusunu qoruyub saxlamaq məqsədilə həlledici döyüşdən çəkinərək Moskvanın fransızlara təslim edilməsi təklifi ilə çıxış etmişdir.

B. de T. rus ordusunun xarici hərbi səfərlərində (1813–14) 3-cü ordunun və Rusiya-Prussiya ordusunun komandanı olmuş, Torn qalasının alınmasında, Batusen, Lutsen, Kulm və Leypsiq vuruşmalarında (1813) iştirak etmiş və fərqlənmişdir. 1814–15 illərdə B. de T. rus qoşunlarının baş komandanı təyin olunmuş və Fransa ərazisində aparılan bir çox döyüşlərdə iştirak etmişdir.

B. de T. Müqəddəs Georgi (4-cü dərəcəli, 1794; 3-cü dərəcəli, 1807; 2-ci dərəcəli, 1812; 1-ci dərəcəli, 1813), Müqəddəs Vladimir (1-ci dərəcəli, 1812), Müqəddəs Aleksandr Nevski (1813),

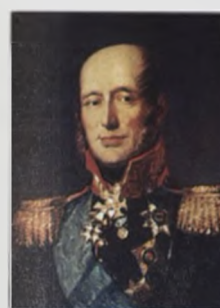

Müqəddəs Andrey Pervozvannı (1813) və s. ordenlərlə təltif olunmuşdur.

Əd. Sоч.: Изображение военных действий 1812 г. СПб., 1912; Веймарн Ф.В. Барклай де Толли и Отечественная война 1812 г. Ревель, 1914; Josselson M., Josselson D. The Commander: a life of Barclay de Tolly. Oxf., 1980; Томфалушин В.П. М.Б. Барклай де Толли в Отечественной войне 1812 г. Саратов, 1991; Тартаковский А.Т. Неразгаданный Барклай. Легенды и быль. М., 1996.

**“BARKLEYS BANK”** (BARCLAYC Bank) – B.Britaniyanın ən iri kommersiya bankı. Əsası 1694 ildə qoyulmuşdur. 2006 ilin sonuna bankın aktivləri 1,96 trln. ABŞ dolları, öz kapitalı isə 45,16 mlrd. ABŞ dolları təşkil etmişdir. Britaniya banklarının “Böyük dördlüyü”nə daxildir.

**BARKLİ** (Barkley Tableland) Avstraliyanın şm.-ində plato. Şm.-q.-dən c.-ş.-ə 550 km məsafədə uzanır. Hünd. 347 m-ə-dək. Paleozoy əhəngdaşlarından təşkil olunmuşdur. Səthi Karpentariya körfəzinə tökülən çayların yuxarı axınları ilə parçalanmışdır; karst var. İqlimi isti və qurudur; yağıntılar (illik 500–700 mm) yayda düşür. Ekvkalit və qiymətli yem otlarından ibarət dənli bitkilərlə örtülmüş savannalar səciyyəvidir. Maldarlıq inkişaf etmişdir.

**BAR-KOXBA** (qədim yəhudi dilində – ulduz oğlu) – 132–135 illərdə İudeyada Romaya qarşı üsyanın başçısı Simon Bar Kosibanın ləqəbi. Üsyan Roma imperatoru Adrianın romalılar tərəfindən 70 ildə dağıdılmış Yerusəlim (Qüds) ş.-nin yerində Yupiterin şərəfinə məbədi olan Eliya Kapitolina adlı Roma koloniyasının salınması, həmçinin sünnet adətinin qadağan edilməsi barədə qərar verməsi zəminində baş vermişdir. Üsyançılar 50 qalanı ələ keçirmiş, Yerusəlim yaxınlığındakı Betar qalası üsyanın mərkəzinə çevrilmişdi. Çoxsaylı hərbi qüvvəni və görkəmli sərkərdələri İudeyada cəmləşdirən Adrian ağır itkilər hesabına üsyanı yatıra bilmişdi. 135 ildə Betar qalasının romalılar tərəfindən tutulması zamanı B.K. həlak olmuşdur. İudeya sakinlərinin böyük bir hissəsi döyüşlərdə həlak olmuş, epidemiyalar nəticəsində ölmüşlər.

1950–60 illərdə İudeya səhrasındakı mağaralarda aşkar olunmuş məktublardan və sənədlərdən görüldüyü kimi B.K. çox dindar insan olmuş, hətta müharibə şəraitində belə dini mərasimlərə və ayinlərə ciddi riayət edilməsinə diqqət yetirmiş. **BARKOV** Lev Mitrofanoviç (d.24.10.1928, Moskva) – rus fiziki, REA-nın

akad. (1984). SSRİ Dövlət mükafatı laureatı (1989). Moskva Dövlət Un-tini bitirmişdir (1952). 1952–67 illərdə İ.V. Kurçatov ad. Atom Enerjisi İn-tunda işləmiş, 1967 ildən REA-nın Sibir şöbəsinin Nüvə Fizikası İn-tunda (Novosibirsk) çalışır, eyni zamanda 1973 ildən Novosibirsk Un-tinin prof.-dur. Elmi işləri nüvə fizikası və elementar zərrəciklər fizikasına aiddir. Uran-su sistemlərində neytronların azalması və çoxalması proseslərini, pionların əmələgəlmə prosesini və onların maddə ilə qarşılıqlı təsirini tədqiq etmişdir. Elementar zərrəciklərin xassələrini öyrənmək üçün güclü impulsu maqnit sahəsi olan qurğular işləyib hazırlamışdır. 1978 ildə bismutun atom keçidlərində cütlüyün saxlanılmamasını təcrübi yolla aşkar etmişdir (M.S. Zolotar-yovla birlikdə).

**BARQALAR**, barqutlar, bayırcular – Şimal-Şərqi Çində monqolların etnik qrupu. Dalay-Nur gölü r-nundakı tarixi Barqa vil.-ində (indiki Daxili Monqolustan muxtar vil.-nin Xulun-Buyr şəhər dairəsi) məskunlaşırlar. Həmçinin Monqolustanın Dornod (Şərqi) aymakında yaşayırlar. Sayları 61 min nəfərdir (1982). Buryat dilinin barq-buryat dialektində danışırlar. Çin və monqol dilləri də yayılmışdır. Dindarları budistdir.

“B.” etnonimi “barqu” (“kənar, ucqar yer”) sözündən əmələ gəlmişdir. B.-in Baykalin şərqində (əsasən, Barquzin çayı vadisində) yaşadıkları yer orta əsr monqol salnamələrində “Barqucin Tuxum” (“ucqar sərhəd torpağı”, yaxud “barquların torpağı”) adlanırdı. B. etnotoponimi ilə bağlı coğrafi adlar Buryatıyada bu gün də mövcuddur (Barquzin vadisi, Barquzin körfəzi, Barquzin çayı və s.). 17 əsrin ortalarından xalxalar buddizmi qəbul etməyə və şamanizmə etiqad edən monqolları B. adlandırdılar. 1730-cu illərdən başlayaraq bu ter-

Barqa qadınları.







Barquzin qoruğu.

min Dalay-Nur gölü bölgəsində Çin hökuməti tərəfindən köç torpaqları kimi ayrılan ərazidəki qrupa – Baykalarxasından gəlmələrin nəsilərinə aid olunurdu. 1940-cı illərdə B.-in bir hissəsi (“şina-barqalar – “yeni barqalar”) Çindən Monqolustana köçmüşdür. B.-in etnogenezində türk, buryat və monqol komponentləri izlənilir. (Bax həmçinin *Bayırqular*).  
**BARQUTLAR** – bax *Barqalar*.  
**BARQUZİN** – RF-də, Buryat Resp. ərazisində çay. Uz. 480 km, hövzəsinin sah. 21,1 min km<sup>2</sup>. İkat silsiləsinin yamaclarından başlanır, Barquzin çuxuru ilə axır, Baykal gölünün Barquzin körfəzinə tökülür. Ortaillik su sərfi Barquzin k. yaxınlığında 125 m<sup>3</sup>/san. Əsas qolları: sağ-

Barquzin qoruğu.



**BARQUZİN QORUĞU** – RF-də, Buryatiya ərazisində dövlət təbiət qoruğu. Baykal gölünün şm.-ş. sahilində və *Barquzin silsiləsinin* (hünd. 2841 m-ədək) q. yamaclarındadır; c.-da Baykalarxası Milli Parkı ilə sərhədlənir. Sah. 374,3 min ha-dır, 111,2 min ha-ı biosfer poliqonudur. 1916 ildə Barquzin silsiləsinin q. yamaclarının təbii kompleksini qorumaq və öyrənmək, qiymətli Barquzin samurunun mühafizəsi məqsədilə yaradılmışdır. Landşaftında şaquli zonalıq aydın nəzərə çarpır. İynəyarpaqlı tayqa (ağ şam, qara şamla sidr ağacı qarışığı) üstündür. 1500 m-dən yuxarı dağ tundrası üstünlük təşkil edir, Alp bitkiliyinə rast gəlinir. Çoxlu isti (40–76°C) bulaqlar var. Faunası çoxsaylı Barquzin samurundan və endemik Baykal nerpasından, dələ, qonur ayı, sığın, şimal maralı, susamuru, Sibir siçovulu, Sibir porsuğu, sincab və s.-dən ibarətdir; quşlardan Sibir xoruzu, qarabağır, ağquyruq dəniz qartalı, sarı çay qaraquşu və s. var. B.q. *Ümumdünya irsi* siyahısına daxil edilmişdir.

**BARQUZİN SILSİLƏSİ** – RF-nin Baykalarxası təbii ərazisində (Buryat. Resp.) dağ silsiləsi. Baykal gölünün şm.-ş. sahili boyunca 280 km məsafədə uzanır. Hünd. 2841 m-ədək. Qranit və kristallik şistlərdən təşkil olunmuşdur. Şiş zirvələri, dərələrlə parçalanmış dik yamaqları var. Qədim buzlaşmanın izlərinə (troqlar, karlar) rast gəlinir. Termal mineral su çıxışları var. Ş. yamacında 1400 m hünd.-ədək qaraşam tayqası, daha yuxarıda seyrək meşəlik, dağ tundrası və Alp çəmənləri yayılmışdır. Q. yamacında *Barquzin qoruğu*, ondan bir qədər c.-da *Baykalarxası Milli Parkı* yerləşir.

**BARLAX** (Barlach) Ernst (2.1.1870, Hamburq yaxınlığında Vedel – 24.10.1938, Rostok; Ratseburqda dəfn olunmuşdur) – alman heykəltəraşı, qrafik və yazıçı. Prussiya Rəssamlıq Akademiyasının üzvü (1919), Münxen Rəssamlıq Akademiyasının fəxri üzvü (1925). Hamburq Sənaye-Rəssamlıq Məktəbini (1891), Drezden Rəssamlıq Akademiyasını (1895) bitirmiş, həmçinin Parisdə (1895–96) təhsil almışdır. Erkən yaradıcılığına *modern* üslubunun təsiri olmuşdur. 1909–10 illərdə İtaliyaya getmiş, qayıtdıqdan sonra Güstrovda yaşamışdır. Ksilografıya və litoqrafıya texnikası üslunda öz dramaturgiyası, həmçinin İ.V. Götenin “Faust” əsəri üçün illüstrasiyalar çəkmişdir (1922). I-ci dünya müharibəsinin faciəli hadisələri B.-in bütün yetkinlik dövrü yaradıcılığında iz burax-



E. Barlax. “Duxobor” (1928). Kıl.

mışdır (“Həyat və ölüm”, tunc, 1917, Barlaxın irsi, Güstrov; “İncidilmiş bəşəriyyət”, ağac, 1919, L. Xəş muzeyi, Düren relyefləri və s.). Nasist Almaniyasında B.-in əsərlərinin nümayişi qadağan olunmuşdu, muzeylərdən onun 380-ə yaxın əsəri müsadirə olunmuş, abidələri məhv edilmişdi, “Görüş” heykəltəraşlıq qrupu (tunc, 1926, Barlaxın muzeyi, Ratseburq) isə “*Degenerativ incəsənət*” sərgisində göstərilmişdi (1937). B.-i nəinki nasist mətbuatı, həm də protestant kilsəsi təqib edirdi. 1938 ildə sənətkara işləmək qadağan olunmuşdu.

Xristian mistikası, simvolizm, F.M. Dostoyevski personajlarının iztirab dolu dünyası B.-in yaradıcılıq mənbəyi idi. Arxaik və orta əsrlər incəsənətinin plastika dili onun əsərlərində *ekspressionizm* ruhunda həyata keçirilmişdir. Monumental formalara meyil edən B. bərk materialara (ağac, keramika və tunc) üstünlük vermişdir (“Qisasçı”, tunc, 1914, Şəhər muzeyi, Rostok; “Eşidənlər frizi”, ağac, 1930–35, Barlaxın ev-muzeyi, Hamburq; “Çarmıxa çəkilmə”nin variantları, Marburqdakı Müq. Yelizaveta kilsəsi üçün, 1931 və s.). Ən məşhur əsərləri I-ci dünya müharibəsi qurbanlarına həsr olunmuşdur: “Dərdli ana” (1921), “Ruhun fəthi” (1928) monumenti, Güstrov kilsəsi üçün uçan mələk fiqurlu monument (hamısı tuncdan, 1927); Hamburqdakı memorialın relyefi (1931) və s. Dini-mistik xarakterli dramların (“Ölü gün”, 1912; “Daşqın”, 1924; “Şanlı dövr”, 1929; “Qraf fon Ratseburq”, 1951 və s.), həmçinin grotesk-satirik pyeslərin müəllifidir (“Yoxsul kuzen”, 1918; “Əsl Sedemundlar”, 1920 və s.). Dram əsərlərinə görə

H. fon Kleyst ad. mükafat almışdır (1924).

**BARLETTA** – Cənubi İtaliyada, Apuliya vil.-ndə (Bari əyaləti) şəhər. Əh. 92,7 min (2005). Adriatik dənizi sahilindədir. Kimya (xlorid turşusu istehsalı), sement, yeyinti, kağız, dəri-ayaqqabı sənayesi var. Zeytun yağı və şarab istehsal olunur. Dənizsahili iqlim kurortudur.

**BARLI** – Azərb. Resp. Quba r-nunun Zərdabi ə.d.-ndə qəsəbə. R-n mərkəzindən 15 km şm.-q.-də, Quba Xaçmaz avtomobil yolunun və Samur Dəvəçi kanalının kənarındadır. Əh. 1713 (2008); meyvəçiliklə məşğuldur. Tam orta məktəb, mədəniyyət evi, feldşer-mama məntəqəsi var.

**BARLIBAĞ** – Azərb. Resp. Şəmkir r-nunun Təzəkənd ə.d.-ndə kənd. R-n mərkəzindən 17 km şm.-ş.-də, Gəncə-Qazax düzənliyindədir. Əh. 346 (2008); taxılçılıq və heyvandarlıqla məşğuldur. Tam orta məktəb, uşaq bağçası, kitabxana, klub var.

**BARMAQBİNƏ** – Azərb. Resp. Kəlbəcər r-nunun Dalqınlıclı ə.d.-ndə kənd. R-n mərkəzindən 4 km q.-də, Şərqi Göyçə silsiləsinin ş. ətəyindədir. Əh. 79 (2008); işğaldan (1993, aprel) əvvəl tütünçülük və heyvandarlıqla məşğul olmuşdur.

**BARMAQHEŞABI** – bax *Heça vəznü*.

**BARMAQOTU** (Digitaria) – taxıllar fəsiləsindən bir və ya çoxillik ot cinsi. Çiçək qrupu gövdənin ucunda barmaqvarı yaxınlaşmış, yaxud bir az aralıq bir neçə darxətli sünbülvarı budaqcıqlardan ibarətdir. 2–3 ədəd 1–2 çiçəkli sünbüləklər toplusu 2 yaxın cərgədə düzülür. Tropik və subtropik qurşaqlarda (əsasən, Afrikada) 300-dən artıq, mülayim qurşaqlarda isə bir neçə növü məlumdur. Azərb.-də düz B., bənövşəyi B., qanlı B., üfüqi B. və kirpikli B. kimi 5 növü bitir. Qumluq yerlərdə, su hövzələrinin sahillərində, çox vaxt əlaq otu kimi tarlalarda,

Qanlı barmaqotu (Digitaria sanguinalis).



yol kənarında bitir. Mal-qara üçün yaxşı yemdir. Tropik və subtropik qurşaqlarda B.-nin bir çox növü mühüm otlaq bitkiləridir. Bəziləri taxıl otu kimi becərilir. B.-dan həmçinin torpaq eroziyasına qarşı mübarizədə, qumların bərkidilməsində, qazonların düzəldilməsində, səbət, həsir toxunmasında və s. istifadə edilir.

**BÄRMEN** – bax *Vuppertal*.

**BARMİN** Vladimir Pavloviç (17.3.1909, Moskva – 17.7.1993, Moskva) – mexanika və maşınqayırma sahəsində rus alimi. REA-nın

akad. (1966), Sosialist Əməyi Qəhrəmanı (1956), Lenin mükafatı (1957) və SSRİ Dövlət mükafatı (1943, 1967, 1977, 1985) laureatı. Moskva Ali Texniki Məktəbini



(MATM) bitirmişdir (1930; 1960 ildən MATM-in prof.-u). 1930 ildən KB-də, 1941 ildən XKB-də, 1967 ildən Ümumi Maşınqayırma KB-də böyük konstruktor, baş konstruktor (1987) vəzifəsində işləmişdir. 1930–40 illərdə kompressor və soyuducu maşınların layihəsini vermişdir. 1941 ildən B.-in rəhbərliyi altında yaylım atəşi raket qurğuları, ballistik raketlərin buraxılış qurğuları və raketlər, daşıyıcı raketlər üçün yerüstü start və texniki komplekslər yaradılmışdır. 6 dəfə Lenin ordeni ilə təltif olunmuşdur.

**BAR-MİTSVÁ**, b a t - m i t s v a (yəhudi-cə “ehkam oğlu”, “ehkam qızı”) – iudaizmdə yeniyetmə yaş dövrünü (oğlanlarda 13 il 1 gün, qızlarda 12 il 1 gün) bildirən termin; yeniyetmənin dini və hüquqi həddi-bülüğa çatma mərasimi. Bu yaşa çatmış şəxs bütün dini ehkamlara riayət etməli və öz hərəkətlərinə görə tam məsuliyyət daşmalıdır. “B.-m.” termini *Talmudda* yetkin yəhudi mənasını verir. Ənənəvi iudaizm xüsusi B.-m. ayini nəzərdə tutmurdu. İudaizmdə oğlanların həddi-bülüğa çatmasını qeyd etmək adəti orta əsrlərdə yaranmışdır. Qızların həddi-bülüğa çatması şərafinə bayram mərasiminin keçirilməsi haqqında din xadimləri ilk dəfə 19 əsrdə məlumat verirlər.

**BARN** (σ, b) – sistemdənkənar sahə vahidi; fizikada nüvə proseslərinin effektiv kəşiklərini ifadə etmək üçün tətbiq edilir: 1σ = 10<sup>28</sup>m<sup>2</sup>.

**BÄRNA** Viktor (24.8.1911, Budapeşt – 28.2.1972, Lima) – macar idmançısı



(stolüstü tennis). Bir dünya çempionatında (1935) 4 qızıl medal (təkbətək, qoşa, qarışıq dərəcələrdə və komanda turnirində) qazanmış yeganə tennisçidir. Dünya çempionatlarının 22 dəfə qızıl mükafatçısı (təkbətək 1930, 1932–35; qoşa 1929–35, 1939; qarışıq dərəcədə 1932, 1935; Macarıstan yığma komandasının heyətində 1929–31, 1933–35, 1938) olmuşdur. Avtomobil qəzasında (1935) sağ qolu zədələnsə də, böyük idmana qayıda bilmiş, 1954 ilədək dünya çempionatlarında iştirak etmişdir. Stolüstü tennisə dair bir sıra kitabın müəlifidir.

**BARNARD** Kristian Nitliq (8.10.1922, CAR, Kap əyaləti, Bofort–Uest – 2.9.2001, Kipr, Pafos) – CAR-ın ürək cərrahı; dünyada ilk dəfə insana ürək köçürmüşdür. Keyptaun Un-tini bitirmişdir (1946).

1956–58 illərdə Minnesota Un-tində (ABŞ) ürək cərrahlığı üzrə ixtisaslaşmışdır. CAR-a qayıtdıqdan sonra Keyptaun Un-tinin ürək cərrahlığı şöbəsinin prof.-u (1961 ildən), 1968–83 illərdə rəhbəri işləmişdir. 3.12.1967 ildə Keyptaundakı Qrut-Şur xəstəxanasında donor ürəyini köçürməklə ürək cərrahiyyəsi və transplantologiyada yeni era açmışdır.

**BARNARD ULDUZU** – uzaqlığına görə α Sentavr sistemindən sonra Yerə ən yaxın olan ikinci ulduz. Günəşdən məsafəsi 5,9 işıq ilidir. İlandaşıyan bürcündə görü-



nür, parlaqlığı 9,5 ulduz ölçülüdür və qırmızı cırtıdan spektrinə malikdir. Kütlə və radiusu Günəşinkindən 5 dəfə az, şüalanma gücü 100 dəfələrlə azdır. 1916 ildə onun rekord yüksək məxsusi hərəkətini (ildə 10,4") aşkar edən Amerika astronomu E.E. Barnardın şərəfinə adlandırılmışdır.

**BARNAUL** – RF-də şəhər. Altay diyarının mərkəzi. Əh. 631,2 min (2005). Ob çayı sahilindədir. İri nəql. qovşağı (Cənubi Sibir, Türküstan-Sibir d.y.-ları, Novosibirsk, Kuzbas, Qazaxıstana qədər avtomobil yolları). Çay portu. Aeroport.

1734–35 illərdə Ust-Barnaul k. yaranmış, 1739 ildə A.N. Demidovun tikilməkdə olan Barnaul misəritmə z-du yaxınlığında qəs. salınmışdır. 1745–46 illərdə qala tikilmişdir. 1822–1917 illərdə B. Tomsk qub.-nın Barnaul dairəsinin (1898 ildən qəzasının) mərkəzi olmuşdur. 19 əsrin 2-ci yarısında Altayın iri ticarət və sənaye mərkəzi idi. 1917–25 illərdə Altay qub.-nın mərkəzi, 1925–30 illərdə Sibir diyarının, 1930–37 illərdə Qərbi Sibir diyarının tərkibində olmuşdur. 1937 ildən Altay diyarının mərkəzidir.

B.-da geniş tikinti işləri 1785 il planı əsasında aparılmışdır. Son *barokko* üslubunda inşa olunmuş Petropavlovsk kilsəsi nadir tikililərdən idi (1771–74, memar D.P. Makulov; 1935 ildə dağıdılmışdır). 19 əsrin 1-ci yarısında şəhər meydanları sistemi formalaşmışdır. Klassisizm üslubunda ansambllar, o cümlədən Altayda dağ-mədən işlərinin 100 illiyi şərəfinə (1825–1839) qranit obelisk ucaldılmış Demidov meydanı ansambli salınmışdır. 19 əsrin sonu – 20 əsrin əvvəllərində B.-un memarlığında eklektika [şəhər idarəsi binası, ticarət evləri, “kərpic üslubu”nda tacir mükləri, Xalq evi (1898–1900, memar İ.P. Ropet, indiki Filarmoniya)] və modern üslubu geniş yayılmışdır. 1917 ildə baş verən dəhşətli yangından sonra B.-un bərpası üçün mərkəzdə

dairəvi meydanı və 6 radius boyunca bulvarları olan şəhər-bağın layihəsi işlənib hazırlanmışdır (memar İ.F. Nosoviç). 1938 ilin (memar V.K. Aleksandrov) və 1950 ilin baş planlarına əsasən şəhər sənaye (şimal) və yaşayış (sahilyanı) hissələrinə ayrılırdı. Böyük Vətən müharibəsində Qələbə memorialı (1971–75, heykəltəraş P.L. Mironov, rəssam V.F. Dobrovolski, memar V.E. Osten-Saken və b.) var.

B.-da filiallarla birlikdə 11 ali məktəb, o cümlədən 5 un-t: pedaqoji (1933), texniki (1942), aqrar (1943), tibb (1954), Altay Dövlət Un-ti (1973); in-tlar: hüquq (1957), incəsənət və mədəniyyət (1975) və s. fəaliyyət göstərir. 3 kitabxana; rəssamlıq (1958), Altay ədəbiyyatı, incəsənəti və mədəniyyəti tarixi (1989), diyarşünaslıq (1823) muzeyləri; V.M. Şukşın ad. Diyar Dram Teatrı (1921), uşaq və gənclər teatrları (1958), Altay Dövlət Musiqili Komediya Teatrı (1960), “Nağıl” kukla teatrları (1963); Altay Diyar Dövlət Filarmoniyasının simfonik orkestri (1954), “Sibir” rus xalq çalğı alətləri dövlət orkestri (1990), Altay diyar musiqi cəmiyyəti; planetari var.

B. Altay diyarının əsas sənaye mərkəzidir. Yanacaq nasosları, şin, traktor z-dları; VAZ tipli qazporşenli. dizel mühərriklərinin (“Altaydizel”, “Barnaultransmaş”), geoloji-kəşfiyyat avadanlığının istehsalı; Altayda ən iri taxıl emalı müəssisələri birliyi; yeyinti sənayesi (o cümlədən şirniyyat f-ki) var.

**BARNÁV** (Barnave) Antuan Pyer Jozef Mari (21.9.1761, Grenobl – 29.11.1793, Paris) – 18 əsr Fransa inqilabı xadimi, sosioloq, vəkil. Konstitusiyalı monarxiya tərəfdarı. Müəssislər məclisində A.J.F. Düpor və A. Lametlə birlikdə triumvirat başçılıq etmiş, felyanların faktiki rəhbərlərindən biri olmuşdur. B. 15.7.1791 il nitqində inqilabı dayandırmağa çağırmışdır. “Fransa inqilabına giriş”

(“Introduction à la Revolution française”, 1792, nəşri 1843) əsərində B. coğrafi mühitin siyasi quruluşun formalaşmasına təsiri fikrini inkişaf etdirmiş, ictimai tərəqqini insanların təsərrüfat fəaliyyəti formalarının dəyişdirilməsi ilə əlaqələndirmişdir. B.-in baxışları K. *Sen-Simonun* tarix fəlsəfəsinə və Restavrasiya dövrü fransız tarixçilərinin ideyalarına mühüm təsir göstərmişdir. Yakobinçilərin diktaturası dövründə edam edilmişdir.

**BARNETT** Samuel Cekson (14.12.1873, Kanzas – 22.5.1956, Kaliforniya, Pasadena) – Amerika fiziki. Kornell Un-tini bitirmişdir (1898). Stanford (1900–05), Tuleyn (1905–11), Ohayo ştatı (1911–18) un-tlərində, Karnegi İn-tunda (1918–26) işləmişdir. Los-Ancelesdə Kaliforniya Un-tinin prof. olmuşdur (1926–44). Tədqiqatları elektrik və maqnit hadisələrinə, giromaqnit effektlərinə, geomaqnetizmə aiddir. Maqnit sahəsi olmadıqda ferromaqnetiklərin və paramaqnetiklərin fırlanması zamanı onların maqnitlənmə hadisəsini kəşf etmişdir (*Barnett effekti*).

**BARNETT EFFEKTİ** – maqnit sahəsi olmadıqda ferromaqnetiklərin və paramaqnetiklərin fırlanması zamanı onların maqnitlənməsi. 1909 ildə Amerika fiziki S. Barnett kəşf etmişdir. B. e. onunla izah edilir ki, maqnetik fırlanıqda girokop effektinə görə atomların spin və orbital mexaniki momentləri fırlanma oxu boyunca yönəlir. Atomun mexaniki momenti onun maqnit momenti ilə əlaqədar olduğuna görə, fırlanma zamanı maqnit momentinin fırlanma oxuna paralel olan toplananı (maqnitlilik) əmələ gəlir. B. e. *maqnitomexaniki əlaqəni* tapmağa və bununla da maqnetizm daşıyıcılarının təbiətini aydınlaşdırmağa imkan verir. B. e. demək olar ki, yalnız tarixi əhəmiyyətə malikdir, çünki maqnitomexaniki əlaqəni təyin etməyin başqa üsulları meydana çıxmışdır.

**BARNSLİ** (Barnsley) – B. Britaniyanın mərkəzi hissəsində, Şeffild ş.-ndən şm.-də şəhər. Saut-Yorkşir metropoliten qraflığının inz. m. Əh. 227 min (2003). Dirn çayı sahilindədir. D.y. qovşağı. Yorkşir daş kömür hövzəsinin mərkəzidir. Daş kömür çıxarılır; maşınqayırma, tikisənayesi var. Rezin məmulatlar istehsal olunur. 12 əsrdə salınmışdır.

**BARNZ**, B a r n s (Barnes) Harri Elmer (15.6.1889, Nyu-York ştatı, Obern – 25.8.1968, Kaliforniya ştatı, Malibu) – amerikan sosioloq, tarixçi, publisist. Sirakus ş. un-tini (Nyu-York ştatı,



Barnaul. Altay Dram Teatrı.

1913) bitirmiş, 1918 ildə Kolumbiya un-tində doktorluq dərəcəsinə almışdır. 1919 ildən prof., ABŞ-ın bir sıra un-tlərində və kolleclərində sosiologiyadan, tarixdən, penologiyadan və kriminologiyadan dərslər demişdir. Tədqiqat sahəsi Qərb sivilizasiyasının iqtisadi, siyasi, mədəniyyət və intellektual aspektlərinin tarixi-tənqidi təhlilidir. Yarımrəsmi tarix ilə müqayisədə sivilizasiyanın genezisini və təkamülünü daha dərinləndirən və insan haqqında bütün elmlərin nailiyyətlərini özündə birləşdirən “yeni tarix elmi”nin təftişçi konsepsiyasını işləyib hazırlamışdır. B. sosiologiyada sosial dəyişikliklər nəzəriyyəsinin, qeyri-maddi mədəniyyətin zaman baxımından maddi (texniki) mədəniyyətdən geridə qalması konsepsi-

yasının ardıcılığını olmuşdur. Onun 20 əsrin 1-ci yarısındakı Amerika cəmiyyətinə verdiyi qiymət, məs., xarici siyasətdə məqsədlərə çatmaq üçün amerikalıların həyatı ilə risk etməyin yolverilməzliyi zaman keçdikcə kütlələrin şüuruna sifayət etmişdir.

Əsərləri: Sociology and political theory. N.Y., 1924; The history of western civilization. N.Y., 1935. Vol. 1-2 (with H.A. David).

**BARODA** – bax *Vadodara*.  
**BAROFİL MİKROORQANİZMLƏR**, barofillər, pьezofillər (yun. βάρος – ağırlıq + φίλος – sevmək) – yüksək təzyiqli şəraitdə çoxala bilən orqanizmlər. B.m. barotolerant, mötədil və ekstremal olur. Barotolerant B.m. həm alçaq, həm də yüksək təzyiqli qiymətlərin-

Barnslı. Sent-Olban kafedral kilsəsi.



Barnaul şəhərindən görünüş.





də (40 MPa-adək), mötədil B.m. 10–60 MPa diapazonunda çoxalır, ekstremal B. m. isə 40 MPa-dan aşağı təzyiqdə inkişaf etmir; bunların maks. çoxalma sürəti 70–81 MPa-da (bəzən 121 MPa-a qədər) müşahidə olunur. B. m. okeanın dərin qatlarında yaşayır, çox vaxt izotermal bulaqların fəallığı ilə əlaqədar olan r-nlarda rast gəlinir; dərin neft quyularından da tapılır. Əsasən, prokariotlarla – əsl bakteriyalar və arxeylərə təmsil olunur.

**BAROĞİL** – Əfqanıstanla Pakistanın sərhədində, Hindiquş d-rında aşırım. Vaxdarya çayı (Amudarya hövzəsi) dərəsilə Yaxun çayı (Hind çayı hövzəsi) dərəsi arasındadır. Hünd. 3777 m.

**BARÓXA-İ-NĒSĪ** (Baroja y Nessi) Pio (28.12.1872, San-Sebastyan – 30.10.1956, Madrid) – ispan yazıçısı. İspaniya Akademiyasının üzvü (1935). Əslən baskdır. Tibb təhsili almış (1893), əyalətdə həkim işləmişdir. 1897 ildən Madridə köçmüş, jurnalist işləmişdir. 1900 ildə “Kədərli ömürlər” adlı ilk hekayələr toplusunu nəşr etdirmişdir. 1936–40 illərdə mühacirətdə yaşamışdır. 1898 il nəslinin ən görkəmli romançısı olan B.-i-N. 100-ə yaxın kitab (60-dan çox roman, novella, esse, publisistika və memuar əsərləri) yazmışdır. B.-i-N.-nin yaradıcılığına A. Şopenhauer, F. Nitsşe və F.M. Dostoyevskinin təsiri olmuşdur. B.-i-N.-nin tarixi, macəra və məişət mövzusunda silsilə romanlarında, kilsə də daxil olmaqla, ispan cəmiyyətinin bütün institutları kəskin tənqid edilir (“Baskların torpağı”, 1900–09; “Fantastik həyat”, 1901–06; “Yaşamaq uğrunda mübarizə”, 1904–05; “Şəhərlər”, 1920; “Bizim dövrün can verməsi”, 1926; “Qaranlıq meşə”, 1932 və s.). B.-i-N.-nin özü yaradıcılığını iki dövrə bölmüşdür (1914 ilə qədərki “böyük hövsələsizlik və ümitsiz həsrət dövrü” və “tarixilik, tənqid və istehza epoxası”). “Silvestr Paradoxun macəraları, ixtiraları və mistifikasiyaları” (1901), “Dumanlar şəhəri” (1909), “Bilik ağacı” (1911) əsərləri yaradıcılığının birinci dövrünün ən yaxşı romanlarıdır; ikinci dövrə aid 22 cildlik “Fəaliyyətdə olan insanın xatirələri” (1913–35) ümumi başlığı altında romanlar seriyası 19 əsr ispan tarixi haqqındadır.

Əsərləri: Алая зоря. М., 1964; Obras completas. Madrid, 1973–88. Vol. 1–8.

**BAROKÁMERA** (yun. βαρος – ağırlıq + lat. camera – otaq) – barometrik təzyiqi süni şəkildə dəyişmək üçün hermetik bağlanan kamera. B.-nin içərisində atm. təzyiqinə nisbətən alçaq (vakuum,

dekompressiya B.-sı), yaxud yüksək (kompresiya B.-sı) təzyiq yaradılır. Vakuum B.-sından daha çox istifadə olunur. Alçaqtəzyiqli B.-dan təzyiqölçən elementi olan aviasiya, meteorologiya, aerologiya cihazlarının dəqiqliyinin yoxlanılması, təyyarənin, aviasiya mühərrikinin sınaqdan keçirilməsi zamanı, həmçinin uçuş heyəti və kosmonavtların məşqində yüksəklik amilinin (hipoksiyanın, alçaq və yüksək barometrik təzyiq və kəskin təzyiq düşkünlüyünün), qaz mühitinin dəyişməsinin canlı orqanizmə təsiri öyrəniləndikdə, yüksəktəzyiqli B.-dan isə, əsasən, tibbdə göyöskürək, bronxial astma, kesson xəstəliklərinin müalicəsində, ürəyin cərrahi əməliyyatlarında və s. istifadə edilir. Uçuş aparatlarının kabinəsində sınaq məqsədilə ani hermetikləşmə şəraiti yaratmaq üçün partlayış dekompressiya B.-sından istifadə edilir; bu zaman təzyiqin enməsi 1 san və daha az müddət ərzində baş verir. Təyinatına görə B.-nın həcmi onlarla dm<sup>3</sup>-dən bir neçə yüz m<sup>3</sup>-ədək olur. Təzyiqi və havanın tərkibini dəyişmək, yaxud lazımı səviyyədə saxlamaq üçün B. pəncərələr, lüklər, səs və işıq sinqnalizasiyası, dənışıq qurğuları, işıq və s. ilə təchiz edilir. Təzyiqdən başqa, həm də temp-ru dəyişən B.-ya t e r m o b a r o k a m e r a deyilir. İqlim B.-sında təzyiqlə yanaşı havanın qaz tərkibi, nəmliyi, hərəkət istiqaməti və sürəti, şüa enerjisinin intensivliyi də dəyişir. Tədqiq edilən obyektin rahat yerləşdirilməsi üçün B., adətən, sökülüb-yığılan quruluşda hazırlanır. Bir çox B.-lar bütün eksperiment ərzində süni atm.-in parametrlərini proqramla idarə edən sistem ilə təchiz edilmişdir.

**BARÓKKO** (ital. barocco, ehtimala görə portuqalca barroco sözündən – qərribə formalı mirvari, yaxud lat. baroco – ənənəvi məntiqdə sillogizmin bir növünün mnemonik ifadəsindən) – 16 əsrin sonları – 18 əsr incəsənətində üslub. Plastik sənətlərin (memarlıq, heykəltəraşlıq, rəngkarlıq) bütün sahələrini, ədəbiyyat, musiqi və səhnə sənətini əhatə etmişdir. B. üslubu ağır hərbi münaqişələrlə [o cümlədən *Otuzillik müharibə (1618–48)*], katolisizmin və kilsə ideologiyasının güclənməsi ilə müşayiət olunan mütləqiyyətin təşəkkül dövründə milli mədəniyyətlərin tipoloji ümumiliyinin ifadəsidir. İntibah dövrünün varisi olan B.-nin xronoloji sərhədləri ayrı-ayrı regionlarda (Qərbi Avropadan fərqli olaraq Latın Amerikasında, Mərkəzi və Şərqi Avropanın bir sıra ölkəsində, Rusiyada bu üslub daha gec

formalaşmışdır) və incəsənətin müxtəlif növlərində (18 əsrdə B. Qərbi Avropa ədəbiyyatında tükəndiyi halda, memarlıqda, təsviri sənətdə, musiqidə yaşayırdı) uyğun gəlmir. B.-nin vətəni İtaliya sayılır. O, ardıcıl surətdə 16 əsr manyerizmini əvəz etmiş, klassisizmlə yanaşı mövcud olmuşdur.

B. üslubu Renessans humanizmini və antroposentrizmini əvəz edən, rasionallizmin və mistik spiritualizmin cəhətlərini, biliklərin elmi sistemləşdirilməsinə cəhdi və magiyaya, ezoterik təlimlərə aludəliyi, bütün genişliyi ilə predmet aləminə marağı və dini ekzaltasiyanı ziddiyyətli şəkildə özündə birləşdirən yeni dünya duyumunu əks etdirirdi. Universumun sərhədlərini genişləndirən elmi kəşflər dünyanın nəhayətsiz dərəcədə mürəkkəb olduğunun dərkinə gətirib çıxarmaqla yanaşı, kainatın mərkəzi olan insanı onun zərrəsinə çevirdi. İnsanla kainat arasındakı tarazlığın pozulması ülvü və rəzil, cismani və ruhi, zərif və kobud, faciəvi və komik və s. kimi kəskin təzadlara meyillənən B.-nin antinomikliyi təzahür etmişdir. Renessans incəsənətinin sakit tarazlığı, harmonikliyi süni həyəcan, coşğun dinamika ilə əvəz olundu. Bununla yanaşı, tamaşaçı-dinləyiciyə aktiv təsir göstərməyə çalışan B. xeyli dərəcədə *ritorikaya* [ilk növbədə “kəşflər” (lat. inventio) və üslubi fiqurlar, “bəzəklər” (lat. elocutio) haqqındakı təlimlərə] əsaslanan dəqiq düşünülmüş rəssam prinsiplər ədəbi əsərlərin, teatr tamaşalarının quruluşunu, dekorativ və monumental rəssamlıq silsilələrinin, musiqi kompozisiyalarının proqramını müəyyən edirdi. Bir əsər çərçivəsində təzadlı obrazları, bəzən də müxtəlif janrların (tragi-komediya, opera-balet və s.) və üslub tərzlərinin elementlərini birləşdirmək istəyən B. sənətkarları virtuoz artistizmə xüsusi əhəmiyyət verirdilər: texnikanın incəsənət materialı üzərindəki qələbəsi yaradıcı dühanın bir-birindən uzaq və fərqli anlayışları bir obrazda birləşdirmək bacarığını ifadə edirdi. Auditoriya-ya hərtərəfli təsir etmək istəyi B. üçün səciyyəvi olan incəsənətin müxtəlif növlərinin yaxınlaşmasına və bir-birinə nüfuz etməsinə gətirib çıxarırdı (rəngkarlıqda və səhnəqrafiyada memarlıq illüziyaları, memarlıqda heykəltəraşlıq və rəngkarlıq, heykəltəraşlığın teatrlaşdırılması, musiqidə poeziya və rəngkarlıq ifadəliliyi, fiqurlu şeirdə və emblem janrında təs-

virin və mətnin birləşdirilməsi). Əzəmət və təmtəraqla (memarlıq ansambları, kilsə meşələri, rəngkarlıqda təntənə və apofeo, mifoloji süjetli operalar, faciə, qəhrəmanlıq poeması; teatrlaşdırılmış mərasimlər – tacqoyma, nikah, dəfn və s.) səciyyəli “patetik və yüksək” B. bu üslubun kamera (rəngkarlıqda natürmort, ədəbiyyatda pastoral və elegiya) və aşağı (operada və məktəb dramında komik intermediyalar) formaları ilə yanaşı inkişaf edirdi. B. incəsənətindəki həyatilik bəzən həm effektiv teatrallıq (B. üçün dünya teatr kimidir motivi tipik idi), həm də mürəkkəb simvolika (realist mənərdə təsvir olunmuş əşya özündə gizli mənə daşıyırdı) ilə birləşirdi.

B. termini 18 əsrdə klassisizmə yaxın olan incəsənət tarixçiləri (İ. Vinkelman, F. Milisia) arasında yaranmışdır; ilk olaraq 17 əsr italyan memarlığını, sonralar isə bu dövrün bütün incəsənətini mənfi qiymətləndirən ifadə kimi işlənmişdir. Klassisizmin normativ estetikasında “B.” epi- teti qaydalardan uzaq, nizam və klassik aydınlığa zidd olan hər şeyi bildirirdi. Musiqişünashıqda da (ilk dəfə J.J. Russonun “Musiqi lüğəti”ndə, 1768) uzun müddət mənfi mənada işlənmiş “B.” termini diqqəti klassisizmin normalarından kənara çıxan “qərribəliklərə” yönəldirdi. B.-nu tarixi baxımdan ilk şərh edənlərdən biri Y. Burkhardt olmuşdur; o, B. üslubunu 16 əsrin sonu italyan memarlığı ilə əlaqədar xarakterizə etmişdir. İntibah və klassisizmdən fərqli üslub kimi təsviri sənətdə B. nəzəriyyəsinin xülasəsini H. Völflin vermiş (“Renessans və barokko”, 1888; “İncəsənət tarixinin əsas anlayışları”, 1915), mahiyyətə bir-birinə əks olan İntibah və B. üslublarını fərqləndirmək üçün formal kateqoriyalar ayırmışdır. B.-ya tarixi üslub kimi yanaşma ədəbiyyat və musiqiyə yalnız 20 əsrin əvvəllərində şamil edilmişdir. B.-nin müasir konsepsiyası onu incəsənətin və ədəbiyyatın həddlərindən kənara çıxarmağa, sosiologiya, siyasət, tarix, din və fəlsəfə kimi sahələrə tətbiq etməyə meyillidir. Bəzən “B.” anlayışı konkret-tarixi mənada deyil, mədəniyyətin müxtəlif təkamül mərhələlərində vaxtaşırı təkrarlənən üslubi cəhətlərin cəmi kimi səciyyələndirilir; belə ki, B. stilistikasının elementlərini romantizmdə, ekspresionizmdə, sürrealizmdə, Latın Amerikasının magik realizmində də görürlər.

**Memarlıq və təsviri sənətdə.** B. üslubunun ayrı-ayrı cəhətləri (məhtəşəmliyi meyil, kompozisiya dinamikliyi, drama-



Bakı meriyası.

tik gərginlik) hələ 16 əsrdə Korrecco, Mikelancelo, F. Baroççi, C. da Vinyola və Cambolonyanın yaradıcılığında özünü göstərmişdir. B.-nin çiçəklənmə dövrü 1620–30-cu illərə, sonuncu mərhələsi 18 əsrin ortalarına, bəzi ölkələrdə isə həmin əsrin axırlarına təsadüf etmişdir. B. incəsənətində irimiqyash memarlıq layihələrinin həyata keçirilməsinə, əzəmətli ansambların (Romada Müq. Pyotr kilsəsi qarşısındakı meydan, mühüm Roma bazilikalarının yenidən qurulması və s.) yaradılmasına, interyerlərin rəsmlərlə bəzədilməsinin inkişafına rəvac verən qalib kilsə ideyası təcəssüm olunurdu. Təkcə

mütləqiyyət mərkəzləri (Fransa, Portuqaliya, İspaniya, Avstriya, Rusiya, həmçinin Almaniya və İtaliyanın bir neçə dövləti) üçün deyil, eləcə də öz qüdrətini bərqərar edən respublikalar (Venetsiya, Genuya) üçün səciyyəvi olan saray B.-su incəsənətində müzəllər hakimiyyət ideyası da üzvi surətdə əksini tapırdı. B.-ya xas olan təmtəraqlı, effektiv formalara meyillilik daha çox memarlıqda özünü göstərirdi. Məhz B. dövründə yeni Avropa şəhərsalma mədəniyyəti, müasir evlər, küçələr, meydanlar, şəhər malikanələri tipi yaranırdı. Latın Amerikasının ölkələrində bir çox şəhərin simasını B. şəhərsalma

Melk şəhərində (Avstriya) monastır.







Müqəddəs Pyotr meydanı ansambli. Roma.

prinsipləri müəyyən edirdi. Saray-park ansambları (Versal, Petrodvores, Araxes, Svinger və s.) inkişaf edir, dekorativ-tətbiqi və kiçik heykəltəraşlıq formaları, bağ-park plastikası çiçəklənmə dövrünü keçirirdi. İncəsənətin sintezinə meyillilik, ətraf mühitlə diqqətçəkən qarşılıqlı əlaqə (parkın təbii mühiti, meydan memarlıq ansamblının genişliyi), əyri xətlili plan və cizgilər, formaların heykəltəraşlığa xas plastikliyi, işıq və kölgənin kontrast oynaqlığı, həcməlxin müxtəlifmiqyaslılığı, illüziyozizm B. memarlığı (C.L. Bernini, F. Borromini, D. Fontana, K. Maderna və b.) üçün səciyyəvi idi.

Dini, mifoloji və ya alleqorik mövzuda məharətlə işlənmiş dekorativ kompozisiyalar (Pyetro da Kortunun, A. Potssonun, *Karraççi* qardaşlarının, P.P. Rubensin plafonları, teatrlaşdırılmış təmtəraqlı portretlər (A. Van Deyk, C.L. Bernini, G. Riço), fantastik (S. Roza, A. Manyasko) və qəhrəmani (Domenikino) mənzərələr, həmçinin kiçik formalı portretlər (Rubens), mənzərələr və memarlıq vedutları (F. Qvardi, C.A. Kanaletto), rəngkarlıq pritçaları (D. Fetti) B. təsviri sənətində üstünlük təşkil edirdi. Saray həyatı, onun teatrlaşdırılması representativ rəngkarlıq formalarının inkişafına rəvac verirdi. Reallığın sonsuz və dəyişən kainat kimi qəbul edilməsi səmaya açılan effektiv plafon kompozisiyalarında, dərinliklərə varan memarlıq mənzərələrində və teatr dekorasiyalarında hüdudsuz rəngkarlıq məkanı yaradırdı. Perspektiv

effektləri, məkan illüziyaları, xətti və kompozisiya ritmləri, miqyas kontrastları tamlığı pozur, improvizasiya, formalanın sərbəst yaranışı və dəyişkənliyi hissini doğurur. Optik effektlər, fəza perspektivinə, atmosferin, havanın şəffaflığının və rütubətliliyinin əks etdirilməsinə aludəlik olduqca mühüm əhəmiyyət daşıyırdı. Ali üsluba səmnlənən "yüksək" B. rəngkarlığında o zamankı janr iyerarxiyasında yuxarıda dayanan tarixi və mifoloji janrlara üstünlük verilir. "Aşağı" (o dövrün terminologiyasına uyğun) janrlar hesab olunan natürmort, məişət rəngkarlığı, mənzərə janrları da məhsuldar inkişaf edirdi. B.-nun teatrlaşdırmadan və hissələrin affektasiyasından uzaq olan demokratik istiqaməti özünü realist məişət səhnələrində (Fransada "reallıq rəssamları", karavaccizm nümayəndələri, İspaniyada bodeqones janrı, Hollandiya və Flandriyada məişət janrı və natürmort), kilsədənkənar dini rəssamlıqda (C.M. Krespi, Rembrandt) göstərirdi.

B. üslubu bir-birindən parlaq özünəməxsusluğu ilə fərqlənən çoxsaylı milli variantlarda mövcud idi. Flamand B.-su üçün ən çox rəngkarlıq vasitələri ilə həyatı bütün dolğunluğu, daxili dinamikası və dəyişkənliyi ilə əks etdirmək bacarığına malik Rubens yaradıcılığı səciyyəvi idi. İspaniya B.-su üslubun yerli realist ənənələrlə birləşən təmkinliliyi və askektikliyi ilə seçilirdi (D. Velaskes, F. Surbaran, X. de Ribera, memar X. B. de Erre-  
ra). Almaniya (memarlar və heykəltəraş-

lar B. fon Neyman, A. Şlüter, Azam qardaşları və b.) və Avstriyada (memarlar İ.B. Fişer fon Erlax və İ.L. fon Hildebrandt) B. çox vaxt *rokoko* üslubunun xüsusiyyətləri ilə birləşirdi. Fransa incəsənətində B. Renessans dövrünün rasionalist əsasını hişf edir, sonradan isə klassisizm elementlərindən fəal surətdə bəhrələndirdi (B. klassisizmi). B.-nun ayrı-ayrı üslub xüsusiyyətləri Versalın təntənəli zallarının dekorativizmində, S. Vue və Ş. Lebreinin dekorativ pannolarında özünü göstərirdi. Rusiyada mütləq monarxiyanın yüksəlişi və möhkəmlənməsi ilə əlaqədar B. üslubunun inkişafı 18 əsrə təsadüf edir (1740–50-ci illər çiçəklənmə dövrü idi). Rus B.-sunun özünəməxsusluğunu təkcə milli ənənələrin və formaların saxlanılması deyil, həm də B. xüsusiyyətlərinin klassisizm və rokoko ilə qarşılıqlı əlaqəsi müəyyənləşdirirdi (heykəltəraş K.B. Rastrelli, memarlar B.F. Rastrelli, S.İ. Çevakinski, D.V. Uxtomski). B. üslubunun milli variantları Polşada, Çexiyada, Slovakiyada, Macarıstanda, Qərbi Ukraynada, Litvada yaranırdı. Avropa ölkələri ilə yanaşı Latin Amerikasının bir sıra ölkəsi (xüsusilə ultrabarokko formasında B.-nun hipertrofik cizgilər kəsb etdiyi Meksika və Braziliya) həmçinin Filippin və digər İspaniya müstəmləkələri də B.-nun yayıldığı mərkəzlər idi.

**Ədəbiyyatda** B.-nun manierizmə yaxın ilk təzahürləri 16 əsrin son rübünə təsadüf edir: R. Qarnyenin "İppolit" (1573) faciəsi, T.A. d'Obinyenin "Faciəvi poemalar"ı (1577–79, 1616 ildə nəşr edilmişdir), T. Tassonun "Azad edilmiş Yerusəlim" (1581) poeması. B. üslubu 17 əsrin 2-ci yarısında tənəzzül etsə də (İtaliya üçün B.-nun xronoloji sərhədləri "Arkadiya" akademiyasının əsasının qoyulduğu 1690 il hesab olunur), slavyan ədəbiyyatlarında Maarifçilik dövründə də mövcud idi. B. ədəbiyyatında formayarıdıcı eksperimental başlanğıc, yeniliyə, qeyri-adiliyə meyil dünyanın Avropa prizmasından yeni mənzərəsinin təşəkkülü ilə bağlıdır və 16 əsrin sonu – 17 əsrin əvvəlləri elmi və coğrafi kəşflərində olduğu kimi, bir çox hallarda idraki paradixmlərin yeniləşməsindən irəli gəlirdi. Yeni Avropa empirizminin təsiri yazıçıların həyatı və hətta naturalist formalarından (təkcə nərsdə yox, həmçinin poeziyada) fəal istifadə etməsində özünü göstərirdi (C. Marinonun "Adonis" poeması, 1623 ildə çap olunmuşdur).

Poeziyanın bədii kamillik meyarlarının

dan biri hesab olunan müxtəlifliyə meyillilik B.-nun mühüm tərkib hissəsi idi [B. Qrasian-i-Morales, E. Tezauro, Tristan L'Ermit, xüsusilə 11 cildlik monumental "Əlvan xəlitə" əsərinin (1609–19) yaradıcısı J.P. Kamyu]. Hər şeyi qavramağa, dünya haqqında bilikləri yekunlaşdırmağa meyil (yeni kəşf və ixtiralar hesaba alınmaqla) B.-nun səciyyəvi xüsusiyyətləridir. Bəzi hallarda ensiklopedizm xaoctikliyə, qəribə əhvalatların kolleksiyasına çevrilir, universumun xülasə ardıcılığı ifrat fərdi-assosiativ xarakter alır, dünya söz labirinti, müəmmalı əlamətlərin məcmusu kimi çıxış edir (yezuit E. Binenin "Möcüzələr haqqında təcrübə" traktatı, 1621). Dünya haqqında müxtəlif səpkili həqiqət və təsəvvürlərin universal külliyyəti kimi emblem kitabları çox populyarlaşır: emblemətin təsiri C. Marinonun, F. fon Sezenin, Y. Morştunun, Simeon Polotskinin poeziyasında, B. Qrasian-i-Moralesin "Kritikon" (1651–57) romanında hiss olunur.

Varlığın onun təzadları (zülümət və işıq, cism və ruh, zaman və əbədiyyət, həyat və ölüm), dinamikası ilə birlikdə və müxtəlif səviyyələrdə [H. fon *Qrimmelshauzenin* "Simplisissimus" (1668–69) romanında sosial iyerarxiya pillələri arasındakı mütərəddid hərəkət] tədqiqinə cəhd B. ədəbiyyatı üçün səciyyəvidir. B. poetikası gecə simvollarına (A. Qrifius, C. Marino), dünyanın faniliyi və səbətsizliyi (B. Paskal, J. Döperron, L. de Qonqo-ra-i-Arqote), həyatın bir yuxu olması mövzusunda (F. de Kevedo-i-Vilyeqas, P. Kalderon de la Barka) daha çox diqqət yetirir. "Dünyanın faniliyi"nin Ekkleziast formulu B. mətnlərində tez-tez səslənir. Vəcdlilik, spiritual başlanğıc çox vaxt ölümə qeyri-təbii heyranlıqla birləşir (C. Donnın "Biotanatos" traktatı, 1644 ildə çap olunmuşdur; J.B. Şassinyenin poeziyası). Bu heyranlığa qarşı çarə həm iztirablara stoikəsinə laqeydlik (A. Qrifius), həm də sublimasiya edilmiş erotizm (F. Deport, T. Keryu) ola bilər. B. tragizmi qismən sosial-tarixi determinizm xarakteri daşıyır (Fransada, Almaniyada və s. müharibələr).

B. poeziyası milli variantlar daxilində inkişaf etmişdir. İspaniyada qonqorizm və konseptizm, İtaliyada marinizm, İngiltərədə metafizik məktəb və evfuzizm. Dünyəvi, saray və salon (V. Vuatür) ədəbiyyatı ilə yanaşı, B. poeziyasında dini şeirlər də (P. Fleminq, C. Herbert, C. Lubrano) mühüm yer tutmuşdur. Sonet, epiqram, madriqal, satira, dini və

qəhrəmanlıq poemaları və s. ən populyar janrlar idi.

Qərbi Avropa B.-su üçün roman janrı olduqca əhəmiyyətlidir; məhz bu janrda B. özünü bütün dolğunluğu ilə beynəlxalq üslub kimi göstərə bilər; belə ki, C. Barklayın latın dilində yazdığı "Argenida" (1621) romanı bütün Qərbi Avropa nəsr üçün modelə çevrilir. B. romanının real-məişət və satirik modifikasiyaları (Ş. Sorel, P. Skarron, A. Furetyer, İ. Moşeroş) ilə yanaşı, onun nəzakətli-qəhrəmani növü də geniş şöhrət qazanmışdır (J. de Sküderi və M. de Sküderi, C. Marini, D.K. fon Loenşteyn). "Yüksək" B. romanı oxucuları təkcə dolaşq peripetiylərlə, ədəbi və siyasi allüziyaların çoxluğu, romanla idraki başlanğıcın məharətlə birləşməsi ilə deyil, həm də dünyanı bütün heyratəmiz müxtəlifliyi ilə ehtiva etməyə can atan və B. üslubunun "heyrat poetikası"nın təzahürlərindən biri hesab oluna bilən böyük həmi ilə cəlb edirdi. Struktur xüsusiyyətlərinə görə nəzakətli-qəhrəmani növə B. dini romanı (J.P. Kamyu, A.S. Brinyole Sale) yaxındır.

Yeyli dərəcədə teatrallığı ilə diqqəti cəlb edən B. mədəniyyətində həm dünyəvi (İngiltərədə Yelizaveta dövrü dramı, İspaniyada pastoral tragikomediyası, "yeni komediya"), həm də dini (ispan autoları, Y. van den *Vondelin* Bibliya dramları) dram janrları mühüm yer tutur. P. Kornelin erkən dramaturgiyası da B.-ya aiddir; onun "Komik illüziya" (1635–36) əsəri 16–17 əsrlər teatr janrlarının ensiklopediyasıdır. Manierizm ədəbiyyatının ardınca B. ədəbiyyatı janr eksperimentinə və qarışıq janrlara (esse jan-

rının, ironik-komik və burlesk poemalarının, opera-tragikomediyaların meydana gəlməsi) meyil edir. H. fon Qrimmelshauzenin "Simplisissimus" əsərində kələkbaz, alleqorik, utopik, pastoral romanların elementləri, həmçinin şvank və lubok stilistikası birləşir. C. Miltonun "İtirilmiş cənnət" (1667–74) xristian epopeyası özündə bir sıra kiçik janrları (*oda*, *himm*, pastoral ekloqa, georgika, epitalama, şikayət, alba və s.) da ehtiva edir. B.-nun paradoksall şəkildə anormativliyə yönümlə birləşən səciyyəvi xüsusiyyəti nəzəri özünüdərkə meyillikdir: B. Qrasian-i-Moralesin "Kəskin düşüncə və iti ağıl məharəti" (1642–48), E. Tezauronun "Aristotelin durbini" (1655 ildə çap olunmuşdur). Bir sıra B. romanında (Ş. Sorel, "Dəlisov çoban", 1627; F.F. Fruqoni, "Diogenin köpəyi", 1687–89; F. fon Sezen, "Assenat", 1670) ədəbi-estetik şərhələr olur.

**Musiqidə** B. üslubu 17 əsr – 18 əsrin 1-ci yarısı Avropa professional musiqisində üstünlük təşkil edirdi. B. dövrünün sərhədləri, eləcə də bu dövrün ənənəvi olaraq erkən (17 əsrin 1-ci yarısı), yetkin (17 əsrin 2-ci yarısı) və son (18 əsrin 1-ci yarısı) mərhələlərə ayrılması çox şərtidir, çünki B. müxtəlif ölkələrin musiqisində ayrı-ayrı vaxtlarda bərqərar olmuşdur. B. İtaliyada 16 əsrin sonu – 17 əsrin əvvəllərində, Almaniyada bundan 20 il sonra, rus musiqisində isə 17 əsrin sonuncu rübündə meydana gəlmişdir.

Müasir anlamda B. çoxcəhətli bəstəkarlıq və ifaçılıq maneralarını, yəni 17–18 əsrlər musiqi nəzəriyyəçilərinin fərqləndirdikləri "üslublar"ı ("kilsə", "teatr",

Odessa Akademik Milli Opera və Balet Teatrı (Ukrayna).







P. Rubens. "Kəndlilərin tarladan qayıtması". 1637.

"konsert", "kamera"), milli məktəblərin və ayrı-ayrı bəstəkarların üslublarını birləşdirən kompleks üslubdur. Üslub baxımından bir-birindən uzaq olan əsərləri (F. Kavalli və H. Pörsellin operaları, C. Freskobaldinin polifonik silsilə əsərləri və A. Vivaldinin skripka üçün konsertləri, H. Şutsun "Müqəddəs simfoniyaları" və G.F. Hendelin oratoriyaları) müqayisə etdikdə B. musiqisindəki çoxcəhətlik üzə çıxır. Lakin 16 əsr Renessans musiqisi nümunələri və 18 əsrin 2-ci yarısı – 19 əsrin əvvəlləri klassik üslubu ilə müqayisədə bu əsərlərdə xeyli ümu-

miliklər mövcuddur. Əvvəlki dövrlərin musiqisində olduğu kimi B.-da da musiqi musiqidən kənar anlayışlarla (sözlə, rəqəmlə, rəqs hərəkəti ilə) sıx bağlıdır; buradakı yenilik instrumental musiqi janrlarının inkişafına səbəb olan sırf musiqi təşkili üsullarının ayrılması ilə bağlıdır.

Musiqidə B. dövrünü çox vaxt *general-bas* epoxası adlandırmaq, əsərlərin bu sistemdə bəstələnməsinin, yazılışının və ifasının geniş yayıldığını və əhəmiyyətli rol oynadığını qeyd edirlər. General-basın müxtəlif yönündə şərhinin mümkünlüyü B. əsərlərinin spesifikasından –

onların prinsiplial olaraq variantlılığından və konkret ifaçılıq təcəssümündən xeyli dərəcədə asılılığından xəbər verir; bu zaman (adətən, not mətnində müəllifin ətraflı göstərişləri olmadıqda) tempdən, dinamik nyuanslardan, instrumentovkadan, melodik bəzəklərdən istifadə imkanından və s.-dən tutmuş bir sıra janrlarda improvizasiyanın əhəmiyyətli roluna qədər ifaçıların özləri müəyyən edirdilər (məs., 17 əsr fransız klavesinçiləri L. Kuperen, N. Lebeq və b. "vəznləşdirilməmiş" prelüdlərində; 18 əsr instrumental konsertlərində solistlərin *kadensiyalarında*, da capo ariyaların repriz bölmələrində).

B. Avropa musiqi tarixində majorminor tonallıq sisteminin üstünlük təşkil etdiyi ilk üslubdur (bax *Harmoniya, Tonallıq*). Məhz B. çərçivəsində ilk dəfə olaraq *homofoniya* (musiqi fakturasının əsas melodik səse və müşayiətə bölünməsi) təqdim olunurdu. Sərbəst *polifoniya* üslubu və onun ən yüksək forması olan *fuqa* (İ.S. Baxın yaradıcılığında) da bu dövrdə formalaşaraq özünün inkişafı zirvəsinə çatdı. B. musiqisində çox vaxt polifoniyanın və homofoniyanın elementlərini birləşdirən qarışıq faktura tipindən istifadə olunurdu. Fərdiləşdirilmiş musiqi tematizminin təşəkkülü də bu dövrə təsadüf edir. Bir qayda olaraq, B. musiqi mövzusu parlaq başlanğıc intonasiya özündən, onun ardınca gələn bu və ya digər dərəcədə davamlı açılışdan və qısa sonluqdan – kadansdan ibarət olur. Sərt mahnı-rəqs karkasına əsaslanan klassik əsərlərlə müqayisədə B. mövzularına, bütöv bir əsərlərdə olduğu kimi, daha çox metroritmik sərbəstlik xasdır.

B. dövründə musiqi, xüsusilə insan hissələrinin rəngarəngliyinin təcəssümü baxımından öz təsir imkanlarını genişləndirərək onları ümumiləşdirilmiş emosional vəziyyətlər – affektlər şəklində təqdim edirdi. Lakin B. dövründə musiqinin əsas vəzifəsi Allahı mədh etməkdən ibarət olduğu üçün, həmin dövrün nəzəri traktatlarında əksini tapmış janr iyerarxiyasında kilsə musiqisi janrlarına həmişə başlıca yer verildirdi. Bununla bərabər, dünyəvi musiqi də (xüsusilə musiqili teatr sahəsində) az əhəmiyyət kəsb etmirdi. Məhz B. dövründə ən mühüm musiqili səhnə janrı olan *opera* yaranmış və özünün inkişaf tarixinin böyük bir hissəsini keçmişdir; operanın yayılması və inkişafı dərəcəsi bu və ya digər ölkənin musiqi mədəniyyəti səviyyəsinin göstəricisi olmuşdur. Venesiya (K. *Monteverdi*, F. Kavalli, M.A. *Çesti*), Roma (S. Landi),

Neapol (A. *Skarlatti*), Hamburq (R. Kayzerin, G.F. Hendelin alman operaları), Vyana (Çesti, A. Kaldara, İ.Y. Fuks), Paris (J.B. *Lüllü*, J.F. *Ramo*), London (H. Pörsell, Hendelin italyan operaları) şəhərləri opera sənətinin mərkəzləri sayılırdı. Opera həm B. dövründə yaranmış yeni vokal janrlara (*oratoriya* və *kantata*), həm də kilsə musiqisinin ənənəvi janrlarına (son B.-ya aid messa, motet, passion və s.-də *ariya*, *duet*, *reçitativ* kimi opera formalarından geniş istifadə olunurdu) təsir göstərmişdir. Üslub baxımından dünyəvi və kilsə musiqisi arasında fərqlər getdikcə az əhəmiyyət kəsb etdiyindən, eyni musiqi materialından həm dünyəvi, həm də kilsə musiqisi əsərlərində (bunun çoxsaylı nümunələri İ.S. Baxın yaradıcılığında vardır) istifadə olunurdu.

B. dövrü Niderlandda (Y.P. Svelink), İtaliyada (C. Freskobaldi), Fransada (F. Kuperen, L. Marşan), ən çox isə Almaniyanın protestantlar yaşayan ərazilərində (S. Şeydt, İ. Paxelbel, D. Bukstehude, İ.S. Bax) geniş inkişaf etmiş orqan sənəti üçün zirvə mərhələsi oldu. Bununla belə, dini simvolika ilə bağlı və kilsədə ifa olunmaq üçün nəzərdə tutulan bir sıra janrlar (*fantaziya*, *tokkata*, prelüd, fuqa, xoral variasiyaları və s.) liturgiyadan çox konsert məqsədi daşıyırdı. Instrumental musiqinin başqa janrlarından da geniş istifadə olunurdu: trio-sonata (A. Korelli, G.F. Teleman və b.), müxtəlif heyətlər üçün (klavesin, yaxud solo skripkadan böyük ansambllardək) rəqs süitəsi (F. Kuperen, İ.S. Bax, G.F. Hendel və b.), solo alat ilə orkestr üçün konsert (A. Vivaldi, İ.S. Bax və b.), konçerto qrosso (Korelli, Hendel).

Ritorika ilə bağlılıq həm musiqi materialının yerləşdirilməsinin ümumi prinsiplərində, həm də musiqi-ritorika fiqurları adlanan sabit semantikah konkret melodiya-ritm ifadələrinin tətbiqində özünü göstərir. Bu, vokal musiqidə sözün əhəmiyyətini artırır, instrumental musiqidə isə müəyyən mənada bədii məzmunun "açılmasına" imkan verirdi (məzmunu acmaq üçün F. Kuperen, J.F. Ramo, G.F. Teleman çox vaxt instrumental əsərlərə xarakterik adlar verirdilər, İ. Froberger, İ. Kunau, A. Vivaldi isə onlara geniş ədəbi proqramlar əlavə edirdilər). Lakin sözün yardımından məhrum olmuş instrumental musiqi də çox cəhətdən öz tətbiqi funksiyalarını (rəqs, süfrə və s. musiqisi) saxlamaqla tədricən estetik dəyər kəsb edir və əslində konsert musiqisinə çevrilirdi.

B. üslubunun elementlərindən klassik dövr musiqisində (L. van Bethovenə qədər), sonralar isə 20 əsr neoklassisizmində (İ.F. Stravinski, P. Hindemit) istifadə olunurdu. B. musiqisinin ifası zamanı qədim musiqi alətləri (əslü, yaxud dəqiq surəti) getdikcə geniş tətbiq edilir, musiqi nəzəriyyəsi traktatları və 17–18 əsrlər ədəbi-bədii abidələrinə əsasən dövrün spesifik akustik şəraiti, ifaçılıq prinsipləri canlandırılır.

Əd.: Букофгер М. Music in the Baroque era from Monteverdi to Bach. N.Y., 1947; Retorica e Barocco. Roma, 1955; Ренессанс. Барокко. Классицизм. Проблема стилей в западноевропейском искусстве XV–XVII вв. М., 1966; Гелто Г. Barocco in prosa e in poesia. Mil., 1969; Ротенберг Е.И. Западноевропейское искусство XVII в. М., 1971; Лобанова М. Западноевропейское музыкальное барокко: проблемы эстетики и поэтики. М., 1994; Михайлов А.В. Поэтика барокко: завершение риторической эпохи // Михайлов А.В. Языки культуры. М., 1997; Восс Н. Die Malerei des Barock in Rom. S.F., 1997; Базен Ж. Барокко и рококо. М., 2001; Д'Орс Е. Lo Barocco. Madrid, 2002; Вельфлин Г. Ренессанс и барокко: Исследование сущности и становление стиля барокко в Италии. СПб., 2004.

**BAROQRAF** (yun. βαρος – ağırlıq + γράφω – yazıram) – atm. təzyiqinin dəyişməsinə fasiləsiz və avtomatik qeyd edən meteoroloji cihaz. Ən çox istifadə olunan

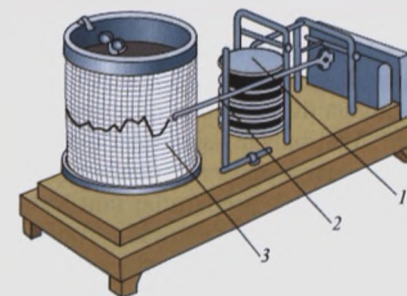

Baroqraf: 1 – aneroid qutuları; 2 – qələm, 3 – saat mexanizmi ilə hərəkətə gətirilən diaqram lentli baraban.

aneroidli B.-in qəbuledici hissəsi bir neçə bir-birinə birləşmiş büzməli (elastik) qutulardan ibarətdir. Atm. təzyiqinin dəyişməsi nəticəsində qutuların deformasiyası qol vasitəsilə qələm ucuna verilir, o da saat mexanizmi ilə hərəkətə gətirilən barabana dolanmış diaqram lenti üzərində əyri xətt çızır.

**BAROMETR** (yun. βαρος – ağırlıq + ... metr) – atmosfer təzyiqini ölçmək üçün cihaz. Mayeli (civəli), qazlı və metal (aneroid) B. növləri var. Geniş tətbiq olunan

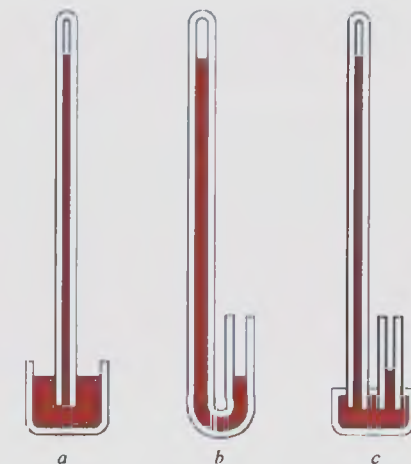

Civəli barometr tipləri: a – cıvəli; b – sifonlu; c – sifonlu-cıvəli.

mayeli B.-lərdə açıq tərəfi civə ilə dolu qaba salınmış barometrik borudakı civə sütununun təzyiqi atm. təzyiqi ilə tarazlaşır. Meteoroloji st.-larda qurulan civəli B.-lər daha dəqiq işləyir və başqa tip B.-lərin (*aneroid* və *hipsotermometr*) işi onunla yoxlanılır.

**BAROMETR-ANERÓİD** – bax *Aneroid*. **BAROMETRİK DÜSTUR** – ağırlıq qüvvəsi sahəsində qazın təzyiq və ya sıxlığının hündürlükdən asılılığını təyin edən düstur. Yer in ağırlıq qüvvəsi sahəsində qaz üçün B. d. hidrostatik tarazlıq tənliyindən çıxır və atm. təzyiqinin ( $p$ ) hünd.-dən ( $h$ ) asılı olaraq eksponensial qanuna görə azalmasını təsvir edir:

$$p = p_0 \exp(-h/H);$$

burada  $p_0$  – Yer səthindəki təzyiq,  $H$  – ağırlıq qüvvəsi sahəsində qaz molekullarının orta kinetik enerjisinin ( $kT$ ) onların potensial enerjisinə ( $\mu g$ ) olan nisbətidir və temp- $r$  ( $T$ ), molekulun orta kütləsi ( $\mu$ ), sərbəstdüşmə təcili ( $g$ ) və *Boltzman sabiti* ( $k$ ) ilə təyin olunur. Bu düstur yalnız qazın temp-ru ( $T$ ) və sərbəstdüşmə təcili ( $g$ ) sabit qaldığı halda doğrudur, ona görə də real atm.-də temp- $r$  və sərbəstdüşmə təcili hünd.-yə və coğrafi en dairəsinə görə dəyişməsi səbəbindən bəzi dəqiqləşdirmələr tələb edir. Bundan başqa, atm.-də su buxarının konsentrasiyasının artması ilə atm. təzyiqi də artır; nəticədə molekulun orta kütləsi azalır və uyğun olaraq  $H$  artır.

**BAROMETRİK QRADİYENT** – bax *Barik qradiyent*.

**BAROMETRİK NİVELİRLƏMƏ** – bax *Nivelirləmə*.

**BARÓN** (son lat. baro, yiyəlik halda baronis – azad adam, döyüşçü, qədim german mənşəli baro – "adam, kişi" sözündən) – Qərbi Avropada ilkin mənada

H. Rembrandt. "Müqəddəs Stefanın daşqalaq edilməsi". 1625.









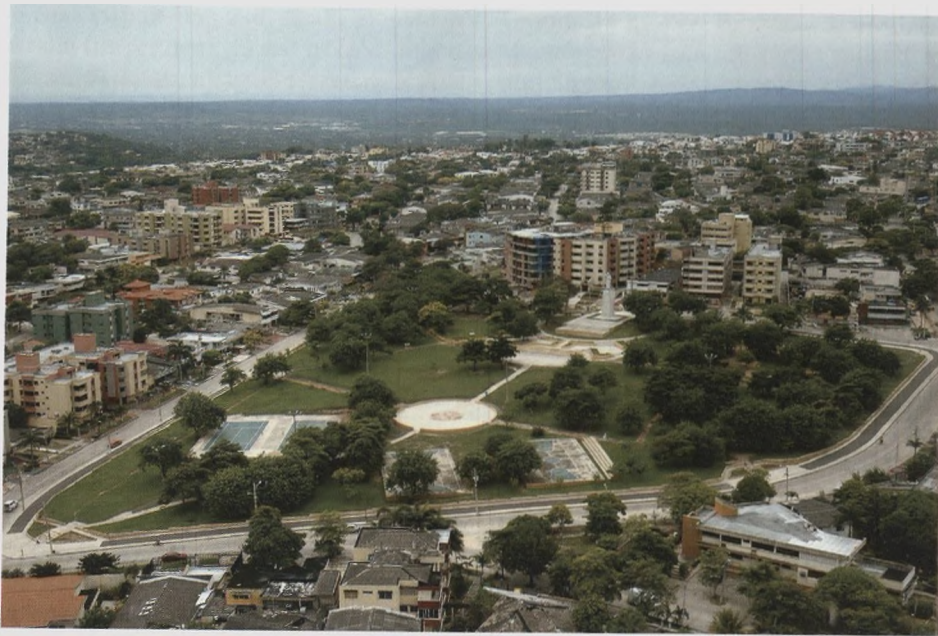

Barrankilya şəhərindən görünüşü.

yesi. Intensiv plantasiya təsərrüfatı r-nu B.-nin yaxınlığında. İsla-de-Salamanca Milli Parkı var.

**BARRANKOSLAR** (yun. φάραγξ – yarğan, uçurum) – vulkan konusunun yamaclarında kraterdən ətəyə qədər radial ayrılmış dərin yarğanlar. B. vulkan bombalarının yamacaşağı diyirlənməsindən əmələ gələn şırımları axar suların yuması nəticəsində yaranır. B., əsasən, bitkidən məhrum, düzgün konika formalı vulkan yamaclarında inkişaf etmişdir. ABŞ-ın c.-q.-ində arid iqlim r-nlarında erozion relyef formalarına (çuxur, yarğan, kiçik kanyon) da B. termini aid edilir.

**BARRE** Məhəmməd Siyad (təqr. 1919, İtaliya Somalisinin Luq dairəsi – 2.1.1995, Nigeriya, Laqos) – Somali dövlət və siyasi xadimi. İtaliyada hərbi akademiyanı bitirmişdir (1952). 1960 ildən Somali silahlı qüvvələrinin Baş qərargah rəisi, 1965 ildən isə komandanı olmuşdur. 1969 il oktyabrın 21-də Somali ordusunun zabitlərindən ibarət Ali İnqilab Şurasının (AİŞ) rəhbəri olan B. hərbi çevriliş həyata keçirmiş və 1976 ilin iyuladək ölkəni AİŞ-in prezidenti kimi idarə etmişdir. Somali inqilab sosialist partiyasının təsis qurultayında (1976, iyul) MK-nın baş katibi seçilmiş və ölkə prezidenti olmuşdur. B.-nin idarə etdiyi siyasi rejim Somalinin sosialist inkişaf yolu ilə gedəcəyini bəyan etmiş və sosialist ölkələrin dəstəyinə arxalanaraq bir sıra tədbir (torpağın, neft və sığorta kompaniyalarının, bankların milliləşdirilməsi, savadsızlığın ləğvi və s.) həyata keçirmişdir. Eyni zamanda B. hökuməti

somalililərin məskunlaşdığı dövlətlərə qarşı ərazi iddiası ilə çıxış etmiş, 1977 ilin iyul ayında Efiopiya ilə irimiqyaslı hərbi münaqişənin təşəbbüskarı olmuşdur.

B. ölkədə avtoritar rejim qurmuş, təkpartiyalı sistemi qanuniləşdirmiş, müxalifətə və xalqa qarşı amansız olmuş, irimiqyaslı repressiyalara yol vermişdir. 1991 ilin yanvar ayında müxalif qüvvələrin hərbi əməliyyatları nəticəsində devrilməmiş və ölkədən qaçmışdır.

**BARREL** (ing. hərfi mənası çəlləkdir) – Britaniya ölçü sistemində mayələrin və dənəvər maddələrin həcm vahidi. B.-in ölçüsü birmənalı olaraq təyin edilməmişdir: Britaniya və Amerika B.-i, həmçinin mayələr, təmizlənməmiş neft, dənəvər maddələr (quru B.) üçün B. müxtəlifdir və 115  $dm^3$ -dən 182  $dm^3$ -ə qədər diapazondadır. Məs., ABŞ-da neft B.-i 158,987  $dm^3$ -ə, quru B. – 115,627  $dm^3$ -ə bərabərdir.

**BARREM MƏRTƏBƏSİ** – Alt Tabaşırın aşağıdan dördüncü mərtəbəsi. İlk dəfə 1862 ildə Fransada Barrem k. yaxınlığında fransız geoloqu Kokan tərəfindən ayrılmışdır. Xarakter faunası Holcodiscus coillaudi d'Orb., Barremites Strettostoma Uhl. və s.-dir. Krım, Qafqaz, Orta Asiya və Uzaq Şərqdə var. Böyük Qafqazda B.m. (Xalçay dəstəsi) boz gillərdən, qismən əhəngdaşlardan, Kiçik Qafqazda isə, əsasən, əhəngdaşlardan ibarətdir. Qalınlığı 700 m-ə çatır.

**BARRİKADA** (fr. Barrikade) – küçə, yol, körpü, dağ keçidi və s.-nin keçilməsini çətinləşdirmək məqsədilə yerli materialdan (ağac, daş, qum, şalban və s.)

düzəldilən süni maneə. B.-dan xalq üsyanları, inqilablar və müharibələr zamanı istifadə edilmişdir.

**BÁRRIMORLAR** (Barrymore) – Amerika aktyorları ailəsi. **M o r i s** (əsl adı və soyadı Herbert Blayt; 21.9.1849, Hindistan, Aqra – 25.3.1905, Nyu-York ştatı, Amitivill). London, sonra ABŞ teatrlarında çıxış etmişdir: Romeo (“Romeo və Cülyetta”, U. Şekspir), Rodon Krouli (“Bekki Şarp”, U. Tekkereyin “Şöhrət-pərəstlik yarmarkası” əsəri üzrə), Raymond Lessinq (“İnciklik”, O. Deyli). Pyeslər müəllifidir. **C o r c i a n a** (21.5.1856, Filadelfiya – 12.7.1893, Santa-Barbara), Morisin arvadı. Komediya aktrisası idi: Mariya (“Qeybət məktəbi”, R. Şeridan) və s. **L a y o n e l** (28.4.1878, Filadelfiya – 15.11.1954, Kaliforniya ştatı, Van-Nays). Moris və Corciananın oğlu. Məhz onun üçün yazılmış pyeslərdə, əsasən, məşuq rollarında çıxış etmişdir (O. Tomasın “Misbaşlılar” pyesində Milta Şenks və b.). Nyu-Yorkun kommertiya teatrlarının aparıcı aktyorlarından biri olmuşdur. 1909 ildən kinoya çəkilmişdir. **E t e l** (15.8.1879, Filadelfiya – 18.6.1959, Kaliforniya, Beverli-Hils). Moris və Corciananın qızı. Səhnə obrazları dərinliyi, zərif gözəlliyi ilə seçilirdi: Madam Trentoni (“Kapitan Cinksin dəniz kavaleriesi”, K. Fitç), Nora (“Kukla evi”, H. İbsen), Marqarita Qotye (“Kameliyalı qadın”, A. Düma-oğul) və b. 1928 ildə Nyu-Yorkda, sonralar onun adı verilmiş teatr açmışdır. 1914 ildən kinoya çəkilmişdir. **C o n** (15.2.1882, Filadelfiya – 29.5.1942, Los-Anceles). Moris və Corciananın oğlu. Karyerasına kəskin xarakterli rollar oynamaqla başlamış. təcridən ABŞ-ın ən yaxşı tragik aktyorlarından biri olmuşdur: Uilyam Falder (“Ədalət məhkəməsi”, C. Qolsuorsi), Fyodor Protasov (“Bağışlanma”, L.N. Tolstoyun “Canlı meyit” əsəri üzrə), III Riçard, Hamlet (“III Riçard” və “Hamlet”, U. Şekspir). 1913 ildən kinoya çəkilmişdir. 1990-cı illərdə Con B.-un nəticəsi Dryü (əsl adı və soyadı Endryü Blayt; d. 22.2.1975, Los-Anceles) ABŞ-ın ən populyar aktrisaslarından biri olmuşdur. “Zəhərli sarmaşiq”, “Silaha vurğun”, “Rəddolsun oğlanlar”, “Hamı deyir ki, mən səni sevirəm” və s. filmlərdə çəkilmişdir.

**BÁRRİOS** Xusto Rufino (19.7.1835, Qvatemala, San-Lorentso qəs. – 2.4.1885, Salvador, Çalçupa k. yaxınlığında) – Qvatemala dövlət və siyasi xadimi. Liberal partiyasının rəhbərlərindən biri.

1871–73 illərdə Qvatemala ordusunun baş komandanı olmuşdur. 1871 ildə B. konqresin deputatı, demokrat M. Qarsiya Qranadosla birlikdə rəhbərlik etdiyi dövlət çevriliş nəticəsində Qvatemala prezidenti marşal V. Sernanı hakimiyyətdən məhrum etmişdir. Qranados müvəqqəti prezident elan olunsa da, B. əvvəlcədən hökumətdə əsas rol oynayırdı. 1873 ildə prezident seçkilərində qalib gələn B. 1879 ildə ikinci dəfə prezident seçilmişdir. B.-un hökuməti geniş islahatlar proqramını həyata keçirmişdir: yeni infrastruktur (dəmir yolları və teleqraf xətləri) yaratmış, kilsə torpaq mülkiyyətini sekulyarizasiya etmiş, mətbuat azadlığına zəmanət vermiş, əhalinin təhsil almaq imkanlarını genişləndirmişdir. Liberal islahatlar nəticəsində Qvatemala Mərkəzi Amerikanın ən dinamik inkişaf edən dövlətinə çevrilmişdi. Ölkə daxilində öz mövqelərini möhkəmləndirən B. bütün regionun liberal rəhbəri rolunda çıxış etmək qərarına gəldi. 1885 ilin fevral ayında vahid “Mərkəzi Amerika Respublikası” yaratmaq planının qonşu Honduras və Salvadorun prezidentləri tərəfindən dəstəklənməsinə nail oldu. Lakin Meksika diktatoru P. Dias tərəfindən dəstəklənən Mərkəzi Amerikanın klerikal-liberal qüvvələri dərhal B.-un əleyhinə çıxdılar. Salvadorun prezidenti R. Saldivar da vədlərindən imtina etdi. Saldivarın dönüşündən qəzəblənən B. 1885 il martın 30-da qonşularıyla birlikdə Salvadorun sərhədini keçdi və aprelin 2-də baş verən döyüşdə ölməyə məhkum edildi. B.-un həlak olması ilə Mərkəzi Amerikanın siyasi birliyi planları puçla çıxdı.

**BÁRRİOS DE ÇAMORRO** Violeta (d.18.10.1929, Rivas, Nikaraqua) – Nikaraqua dövlət və siyasi xadimi. Varlı mülkədar ailəsində doğulmuşdur. Təhsilini ABŞ-da almışdır. 1950 ildə qəzet nəşiri və mötədil müxalif siyasətçi P.X. Çamorro ilə nikah bağlamışdır. Ərinin diktator A. Somosa Debaylenin casusları tərəfindən qətlə yetirilməsindən (1978, yanvar) sonra aktiv siyasi fəaliyyətə qoşulmuşdur. Somosanın devrilməsindən sonra 1979 il iyul ayında inqilabi xuntanın tərkibinə daxil olmuş, lakin bir neçə aydan sonra Sandino ad. Milli Azadlıq Cəbhəsi rəhbərliyinin siyasəti ilə razılaşmayaraq oradan çıxmışdır. 1980-ci illərdə ABŞ tərəfindən dəstəklənən silahlı müxalifətin (kontras) çıxışlarının genişlənməsi şəraitində B. de Ç. siyasi müxalifətin rəhbəri rolunu öz üzərinə götürmüşdür. 1989 ildə Kosta-Rikanın prezi-

denti O. Arias Sançesin vasitəsi ilə sandinoçular və müxalifət azad prezident seçkilərinin keçirilməsi haqqında razılığa gəldilər. Vətəndaş münaqişələrindən yorulan və Nikaraquadakı hadisələrə ABŞ-ın birbaşa müdaxiləsindən ehtiyatlanan seçicilərin əksəriyyəti B. de Ç.-nu ölkəni yeni sarsıntılardan xilas etməyə qadir olan şəxsiyyət kimi görərək, 1990 ilin fevralında ona səs verdi. B. de Ç. ehtiyatlı siyasət yeritmiş, sandinoçular tərəfindən keçirilmiş aqrar islahatın nəticələrini təsdiqləmiş, onları güc strukturlarındakı əsas vəzifələrdə saxlamış, eyni zamanda həm sol, həm də sağ qüvvələrin tərki-silah edilməsinə nail olmuşdur. Onun iqtisadi siyasəti uğursuz olmuşdur: BVF-nin təlimatlarına riayət əhalinin əsas kütləsinin yoxsulluq problemini daha da kəskinləşdirmişdir. Prezidentlik səlahiyyəti başa çatdıqdan (1997, yanvar) sonra siyasətdən uzaqlaşmışdır.

**BARRÓ** (Barrault) Jan Lui (8.9.1910, Sena və Uaza dep-ti, Le-Vezine – 22.1.1994, Paris) – fransız aktyoru, rejissor, teatr xadimi. Luvr məktəbindəki rəngkarlıq kurslarında oxumuşdur. 1931 ildə “Atelye” teatrında Ş. Düllenin şagirdi işləmişdir; 1932–35 illərdə tamaşalarda oynamış və E. Dekrunun rəhbərliyi altında pantomima ilə məşğul olmuşdur (U. Folknerin “Mən öləndə” romanı əsasında “Ananın ətrafında” pantomimasını ifa etmişdir). Sürrealistlər və solçu “Oktyabr” teatr qrupu ilə yaxınlaşmışdır. 1935 ildə “Avqustinlərin çardağı” truppasını yaratmışdır. 1937 ildə “Antuanın teatri”nda ona böyük uğur gətirən M. de Servantesin “Numansiya” əsərini tamaşaya qoymuşdur. 1940–46 illərdə “Komedi Fransez” teatrında Rodriqo (“Sid”, P. Kornel), Hamlet (“Hamlet”, U. Şekspir) rollarını oynamış, “Fedra” (J. Rasin; 1942), “Atlas tuflı” (P. Klodel; 1943), “Antoni və Kleopatra” (U. Şekspir; 1945) əsərlərini tamaşaya qoymuşdur. 1946 ildə M. Reno (B.-nun arvadı) ilə birlikdə öz truppasını yaratmışdır. 1947 ildə Fransada F. Kafkanın “Proses” əsərini ilk dəfə B. səhnələşdirmişdir (Yozef K. rolunda özü çıxış etmişdir). A. Artonun ideyalarını mənimsəyərək, onların ilk dəfə səhnədə tətbiqinə cəhd etmişdir. B.-nun bu dövr tamaşala-



rı Fransada formalaşmağa başlayan *absurd teatrına* təsir göstərmişdir. 1940–50-ci illərdə quruluş verdiyi tamaşalar arasında “Yalançı etiraflar” (P. Marivo), “Qəzəb gecələri” (A. Salakru), “Xristofor Kolumb” (P. Klodel), “Malbruk səfərə hazırlaşır” (M. Aşar), “Amfitrion” (J.B. Molyer), “Albalı bağı” (A.P. Çexov) və s. var. 1959–68 illərdə Parisdəki “Teatr de Frans” a rəhbərlik etmişdir. 1960 ildə burada E. İoneskonun “Kərgədan” əsərini tamaşaya qoymuş. Beranje rolunu özü ifa etmişdir. B. böyük səhnəyə absurdist dramını gətirən ilk rej. olmuşdur (S. Bekket, J. Jene və b.-nin pyesləri). 1966–68 illərdə eyni vaxtda Millətlər Teatrı və “Living-tietr”-ə başçılıq etmişdir. Görkəmli aktyor olan B. pantomima sənəti ənənələrini inkişaf etdirmişdir. Parisdəki Dram Sənəti Məktəbinin rəhbəri olmuşdur. 1935 ildən kinoya çəkilmişdir. “Raykın övladları” (1944, rej. M. Karne) filmindəki Batista Debüro rolu ona dünya şöhrəti qazandırmışdır.

**BÁRROU** (Barrow) – İrlandiyanın c.-ş.-ində çay. Uz. 191 km. Sliv-Blum d.-rindən başlanır. Atlantika okeanına tökülür. Yağış suları ilə qidalanır. İlboyu gursulu olur. Gəmiçiliyə yararlıdır. Yuxarı axınındakı Qrand kanalı B.-nu Şannon çayı və Dublin ş. ilə əlaqələndirir.

**BÁRROU** (Barrow) – Kanada Arktika arxipelaqında Batörst və Kornuollis a-rı (şm.-da) ilə Uels şahzadəsi və Somerset a-rı (c.-da) arasında boğaz. Lankaster və Vaykaunt-Melvill boğazlarını birləşdirir. Uz. təqr. 306 km, eni 56–111 km, dərinliyi 200 m-ədəkdir. İlin çox hissəsi buzlarla örtülü olur. 1819 ildə Arktika tədqiqatçısı ingilis U. Parri tərəfindən kəşf edilmiş və Britaniya admirallığının katibi (1804–05) C. Barrounun şərəfinə adlandırılmışdır.

**BÁRROU** (Barrow) – Alyaskanın şm. qurtaracağında burun (71°23' şm.e., 156°12' q.u.). **BÁRROU-İN-FÉRNES** (Barrow-in-Furness) – B. Britaniyada. İngiltərənin şm.-q.-ində şəhər. Əh. 50 min (2003). Ferness y.-a-nın İrlandiya dənizi sahilində port. 1127 ildə yaranmış Ferness abbatlığının yaxınlığında salınmışdır. 1840-cı illərdən sənaye şəhəridir. B.-in-F. ölkənin əsas gəmiqayıma (o cümlədən sualtı qayıq istehsalı) mərkəzlərindəndir.

**BARRYENTOS** (Barrientos) Mariya (10.3.1884, Barselona – 8.8.1946, Sibur) – ispan müğənnisi (koloratur soprano). Vokal dərslərini Barselona konservatoriyasında almışdır. İlk çıxışı Barselona-dakı Lirik teatrdə V. Bellininin “Som-



nambula” operasında olmuşdur (1898). Dünyanın ən böyük opera teatrlarının səhnəsində oxumuşdur (“Kovent-Qarden”, 1903 ildən; “La Skala”, 1904 ildən). 1916 ildən müntəzəm olaraq “Metropoliten-opera” teatrında çıxış etmişdir. Repertuarında əsas yeri 19 əsr italyan operası tutmuşdur. 1924 ildə opera karьерasını bitirmiş, konsertlərlə çıxış etmişdir. Fransız və ispan kamera musiqisini böyük müvəffəqiyyətlə ifa etmişdir (M. de Falya ilə ansamblda çıxışlarının audiodizaynı saxlanılmışdır).

**BARS XAQAN** (? – 710) – qədim Xakas dövlətinin hakimi. Əvvəllər Bars-bəy adlanan B.x. 693–709 illər arasında xaqan (k a q a n) titulu almağa nail olmuş, bu isə onu Mərkəzi Asiyanın ali hakimləri ilə bərabərləşdirmişdir (bax *Qırğız xaqanlığı*). B.x.-in arvadı onun siyasi rəqibi, Göytürk xaqanlığının banisi *İltəriş xaqanın* qızı olmuşdur. Çin imperatoru və Yeddisuda məskunlaşan *türgeşlərin* xaqanı ilə göytürklərə qarşı ittifaq bağlamışdır. B.x.-a qarşı göytürklərin 710 ilin qışında Tuvadan Qərbi Sayan silsiləsi vasitəsilə Xakasiyaya yürüşünün təsviri *Kül Tegin*, *Bilgə xaqan* və *Tonyukukun* kitabələrində verilmişdir. Ölkənin müstəqilliyi uğrunda göytürklərlə Sonqa yarganında apardığı döyüşdə həlak olmuşdur. Kül Tegin kitabəsinə görə B.x.-in balbalı *Kapaqan xaqanın* məzarının yanında ucaldılmışdır (716).

**BARSAKELMƏS QORUĞU** – Aral dənizindəki Barsakelmes a.-ndadır (Qazax.). Sah. 18 min ha-dan çoxdur. 1939 ildə gilli-şoran səhra təbii kompleksinin ada şəraitində öyrənilməsi və adanın tipik fauna (qulan, ceyrən, sayqak, sarı sümbülqıran; quşlardan dovdaq, torağay, tənəkquşu) populyasiyasını artırmaq məqsədilə yaradılmışdır.

**BARSBAY** əl Məlik-ül Əşrəf Seyfəddin (?–7.6.1438) – Misir məmlük sultanı [1422–38]. Hakimiyyətinin ilk illərində Misirdə daxili sabitliyi təmin etmək məqsədilə bir sıra tədbirlər həyata keçirmiş, qeyri-müsəlman məmurları dövlət vəzifələrindən kənarlaşdırmış, Suriyada baş verən üsyanları yatırmışdır. Kiprdə krallıq yaradan səlibçilərin Misir sahillərinə qarətçi hücumlarının qarşısını almaq, Misirdə əmin-amanlıq yaratmaq, həmçinin əmirlərinin arasındakı çəkişmələrə son qoymaq üçün Kipr krallığına qarşı cihad elan etmişdi. B. 1424, 1425 və 1426 illərdə Kiprə yürüşlər edərək adanı tutmuş, Kipr kralı Conu isə əsir götürərək Qahirəyə aparmışdı. B. Məkkə şərifinin



Barcelona şəhərindən görünüşü.

qiyamını yatırmış (1424), iki il sonra da Ciddə limanından gələn gəliri mənimsəmişdi. Vergiləri və ölkəyə gələn tacirlərin gömrük rüsumlarını artırmış, ədviyyat ticarətini və şəkər istehsalını tamamilə nəzarəti altına almışdı. Suriyaya dəfələrlə yürüş etmişdi. *Şahrüh* Qahirədəki tacirlərinə və elçilərinə B. tərəfindən göstərilən pis rəftardan qəzəblənərək onun mütəmadi olaraq mübarizə apardığı Ağqoyunluları dəstəklədi, Dulqədir bəyləri də ona qarşı qiyam qaldırdılar. Lakin Ağqoyunlu Qarayuluq Osman bəyin ölümündən sonra rəqibləri qarşısında üstünlük qazanan B. Dulqədiroğullarını yenidən özünə tabe etmiş, Ağqoyunlu bəylərinin də bir hissəsini himayəsi altına almışdı.

**BARSELONA** (Barcelona) – İspaniyanın şm.-ş.-ində, Besos və Lyobreqat çayları arasında ərazidə şəhər. Kataloniya muxtar vil.-nin və Barselona əyalətinin inz. m. Əh.-nin sayına görə (1,57 mln; 2005) Madriddən sonra ölkənin ikinci şəhəridir; ətraf şəhərlərlə (Ospitalet, Badalona, Mataro, Sabadel, Tarrasa, Manresa və s.) birlikdə əh. təq. 5 mln. olan şəhər aqlomerasiyası əmələ gətirir. İspaniyanın Aralıq dənizi sahilində ən iri (2004 ildə yük dövriyyəsi 39 mln. t-dan çox olmuşdur; azad iqtisadi zona statusuna malikdir) portu. Beynəlxalq əhəmiyyətli d.y. (Madridi Fransa ilə birləşdirən d.y. magistralı B.-dan keçir), avtomobil və hava

yolları qovşağı. Metropoliten (1924 ildən), beynəlxalq aeroport var.

B. təq. e.ə. 3 əsrdə *Qamilkar Barka* tərəfindən salınmışdır. E.ə. 1 əsrin sonlarından Roma koloniyası Barsino olmuşdur. Eramızın 415 ildə vestqotlar tərəfindən zəbt olunmuşdur; vestqot kralı Ataulfun iqamətgahı idi. 713 ildə ərəblər, 801 ildə franklar tərəfindən tutulmuş, 865 ildən *İspaniya markasının* paytaxtı olmuşdur. *Karolinglər* dövlətinin parçalanmasından sonra 877 ildən faktiki müstəqil olan *Barselona qraflığının* paytaxtı, qraflığın Araqon krallığının tərkibinə qatılmasından sonra isə 1137–1479 illərdə krallığın paytaxtı olmuşdur. 13–15 əsrlərdə B., Genuya və Venesiya ilə yanaşı, Cənubi Avropanın ən mühüm sənaye, ticarət və maliyyə mərkəzi, həmçinin Araqonun Aralıq dənizinə ekspansiyasının dayaq məntəqəsi olmuşdur. 1462–72 və 1640–52 illərdə B. antifeodal üsyanların mərkəzi idi. *İspaniya irsi uğrunda müharibə* (1701–14) zamanı B. İspaniya taxt-tacına iddiaçılardan Habsburqların nümayəndəsinə dəstəkləyirdi; B. 1714 ildə V Filipp Burbonun qoşunları tərəfindən zəbt olunmuşdur. 1808–13 illərdə B.-ni Napoleon Fransası işğal etmişdir. *Karlist müharibələri* və *İspaniya inqilabları* (19 əsr) gedişində ciddi dağıntılara məruz qalmışdır. 19 əsrin sonlarından B. İspaniyanın ən iri sənaye mərkəzinə, həmçinin Kataloniya milli hərəkatının və anarxist-sin-

dikalist hərəkatının mərkəzinə çevrilmişdir. *İspaniya inqilabı* (1931–39) zamanı Kataloniya muxtar vil.-nin paytaxtı (1932–39), inqilabi-respublikaçı qüvvələrin əsas istinadgahı (1937 ilin noyabrından 1939 ilin yanvarınadək İspaniya Resp.-nin müvəqqəti paytaxtı) olmuşdur. Franko rejiminin devrilməsindən sonra (1979 ilin dekabrından) Kataloniya muxtar vil.-nin paytaxtıdır.

Roma dövrü divarları daxilində formalaşmış qədim şəhər 13–14 əsrin əvvəllərindən, yeni şəhər divarları çəkildikdən sonra (1854 ildə sökülmüşdür; bir hissəsi qalmışdır), intensiv inkişaf etməyə başladı. San-Pau-del-Kamp (tikintisinə 10 əsrin əvvəlində başlanılmışdır) və San-Pere-de-les-Puelyes (10 əsrdə başlanmış, 1147 ildə yenidən qurulmuşdur) roman kilsələri ş.-in orta əsrlərə aid ən qədim abidələridir. Kafedral kilsədən (inşasına 1298 ildə başlanılmışdır; memarlar J. Fabre, B. Riker, 1397 ildən A. Barges; 15 əsrdə tamamlanmışdır, qərb fasadı – 1892). Böyük kral sarayından, qədim Audiensiya (Məhkəmə palatası, 15 əsr) və beşyaruslu Kral Martin qülləsi (1557) ilə birlikdə Ratuşa və Baş deputasiya binasından ibarət Kilsə meydanı ansamblı “qotik məhəllənin” özayini təşkil edir. Klarian-Padelyas (indiki Şəhər tarixi muzeyi, 1943 ildən), Berenger de Agilar (14 əsr, indiki P. *Pikasso* muzeyi, 1963 ildən) və s. saraylar.

19 əsrin 2-ci yarısında ş.-də əsaslı yenidənqurma işləri başladı; 5–6 mərtəbəli tikililəri, dəbdəbəli abidələri və fəvvarələri olan geniş prospektlər salındı. B.-nin qədim və yeni hissələrini fəvvarələr və heykəltəraşlıq nümunələri (1927, heykəltəraşlar X. Klara, V. Navarro-Romero və b.) ilə əhatələnmiş geniş Plasa-de-Katalunya meydanı birləşdirir. Katalon musiqisi sarayı (1905–08), San-Pau hospitalı (1910, hər ikisinin memarı L. Domenek-i-Montanera), A. *Qaudinin* layihələri əsasında Saqrada-Familiya kilsəsi (inşasına 1883 ildə başlanmış, natamamdır), Quel sarayı (1886–89), Kasa-Batlyo (1904–06) və Kasa-Mila (1906–10) yaşayış evləri və s. tikililər *eklektizm* və “katalon modernni” üslubunda inşa edilmişdir. 1940–50-ci illərin tikililərində E. Torroxa məktəbinin təsiri duyulur (müasir materiallardan, parabolik qübbələrdən və s. yeni konstruksiyalardan geniş istifadə): “SEAT” avtomobil zavodu (1954–56, memarlar R. De la Xoyya, S. Ortis, M.B. Revolyedo və b.), “Kamp Nou” futbol stadionu (1957, memarlar



Barcelona. Milli Kataloniya İncəsənəti Muzeyi.

L.Q. Barbon, F. Mitxans və b.); Kasa-Uqalda (1952, memar X.A. Kordak) və Qardyola (1956, memarlar O. Boiqas və J. Martorel) yaşayış binaları. Syutadelya, Montjuik, Quel (1900–14, A. Qaudinin park tikililəri ansamblı ilə) parkları. X. Kolumbun heykəli (1882–88, heykəltəraşlar X. Lyimona-i-Brugera və A. Vilanova).

25-ci Olimpiya Oyunlarının B.-də keçirilməsi (1992) geniş tikinti işlərinə təkan verdi: telekommunikasiya qülləsi (memar N. Foster), Olimpiya kəndi (memarlar D. Makay, A. Puçdomenek və b.), stadion. Quel sarayı və parkı, Kasa-Mila yaşayış evi, Katalon musiqisi sarayı və San-Pau hospitalı *Ümumdünya irsi* siyahısına salınmışdır.

B.-də Kral elm və incəsənət akademiyası (1764 ildən), Kataloniya zərif sənətlər kral akademiyası (1849), Kataloniya tibb akademiyası (1898); Barselona un-ti (1450), Azad un-t (1968), politexnik un-t (1971); konservatoriya (1838), İspaniya musiqişünaslıq in-tutu (1943); kitabxanalar; arxeologiya (1935); tarixəqədərki, İberiya, Finikiya, yunan, Roma və vestqot incəsənəti), F. Mares (rəngkarlıq, 12–17 əsrlərə aid dini sənət nümunələri; Maresin heykəlləri), Xalq incəsənəti və sənətkarlığı, katalon incəsənəti (1934; orta əsrlər rəngkarlığı, El-Qreko, F. Surbaran, X. Ribera, D. Velaskes və b.-nin əsərləri), müasir incəsənət, etnoqrafiya (1948), elm, keramika, dəniz, geologiya (1878) muzeyləri; “Bar-

selona” futbol klubunun muzeyi, J. Miro fondu, A. Tapiyes fondu fəaliyyət göstərir.

Kataloniya milli teatri, “Liseo” opera teatri (1847) var. Musiqiçilərin M. Kanals ad. (1954 ildən), vokalistlərin F. Vinyas ad. (1963 ildən) beynəlxalq müsabiqələri keçirilir. Nəbatat bağı, zoopark, akvarium (Avropada ən böyük; ildə 2 mln.-dan artıq tamaşaçı; okeanariumun altından şüşə tunel çəkilmişdir, uz. 80 m)

Barcelona. Kolumbun monumenti.







Barcelona. Saqrada-Familiya kilsəsi.

minə yaxın tamaşaçı) futbol üzrə dünya çempionatının (1984) oyunları, Avropa Çempionlar Kubokunun final oyunları (1989, 1999) keçirilmişdir. Kişilər arasında ənənəvi tennis turniri keçirilir.

B. beynəlxalq turizm mərkəzi (3,85 mln. nəfər, 2003), müxtəlif konqreslərin, sərgilərin (o cümlədən 1888, 1929 illər Ümumdünya sərgilərinin) keçirildiyi ənənəvi yer, İspaniyanın iri ticarət-maliyyə və aparıcı sənaye mərkəzidir. Xidmət sferasında iqtisadi fəal əhəlinin 78%-i məşğuldur və məhsulun dəyərinin 66%-i yaradılır, sənayedə, müvafiq olaraq, 16% və 25%-dir.

Müxtəlif maşınqayırma (sənaye məhsulu dəyərinin 30%-indən çoxu), neft emalı və neft-kimya, toxuculuq, yeyinti sənayesi aparıcı sahələrdir. B. İspaniyanın avtomobil və avtomobil şin-

var. B. yaxınlığındakı Salon ş.-ndə "Port Aventura" attraksionlar parkı (Parisdəki Disneylenddən sonra Avropada ikinci) yerləşir.

"Barcelona" futbol və basketbol klubları Avropanın ən güclü klublarından. "Kamp Nou" stadionunda (100

ləri, kimya məhsulu, sintetik parça istehsalının əsas mərkəzidir. Avtomobil sənayesi 1960–70-ci illərdə milli və xarici (alman və amerikan) kapitalın ("SEAT", "Nissan" və s. z-dlar) iştirakı ilə yaradılmışdır. Gəmi, lokomotiv və dəzgahqayırma, elektrotexnika sənayesi, cihaz-

qayırma, toxuculuq sənayesi və k.t. üçün maşın və avadanlığın istehsalı ənənəvi olaraq inkişaf etmişdir; radioelektronika (Milli mikroelektronika mərkəzi B.-dədir) sürətlə inkişaf edir. Kimya sənayesi neft emalı (sulfat turşusu, plastik kütlə, sintetik qatran, iplik və s. istehsalı) əsasında yaradılmışdır; əcazçılıq sənayesi, parfümeriya-kosmetika malları, boyaq maddələri, yuyucu vasitələrin istehsalı intensiv inkişaf edir. B. 19 əsrdən ən iri toxuculuq sənayesi (sənaye məhsulu dəyərinin 12–14%-i; kətan, pambıq, yun parçalar və sintetik liflərdən parçalar) mərkəzidir. Toxuculuq müəssisələri B.-də və onun şəhəratraflarında – Tarrasa, Sabadel və Manresada yerləşir. Yeyinti sənayesində (dəyərin təqr. 16%-i) unüyütmə, şərabçılıq və tütüncülük sahələri seçilir. Ağac emalı (o cümlədən mebel), dəri-ayaqqabı, kağız, poliqrafiya və s. müəssisələri fəaliyyət göstərir. Əlvan metallurgiya (misəritmə), tikinti materialları istehsalı inkişaf etmişdir. 2000 ildən B.-nin sənaye r-nu Poblenou və şəhəratrafi Sabadeldə çoxfunksiyalı sənaye parkları yaradılır.

**BARSELONA** (Barcelona) – Venesuelanın şm.-ində şəhər. Ansoategi ştatının inz. m. Əh. 424,8 min (2005; Puerto-la-Krus, Quanta, Posuelos və Morro-de-Barselona ş.-ləri ilə 620 mindən çox əh. olan aqlomerasiya yaradır). Neveri çayı sahilində, onun Karib dənizinə töküldüyü yerdən 5 km yuxarıdadır. İri nəql. qovşağıdır. Aeroport. 1637 ildə salınmış və İspaniyanın Kataloniya əyalətinin paytaxtı B.-nin şərafinə adlandırılmışdır. İri k.t. r-nu mərkəzidir (şəkər qamışı, pambıq, qəhvə, qarğıdalı, lobya və maniok; qaramal və quşçuluq). Yeyinti (ət) və yüngül (pambıqtəmizləmə və dəri-ayaqqabı) sənaye daha çox inkişaf etmişdir. "Honda" və "Mitsubishi" şirkətlərinin avtomobilyığma z-dları (ildə 30 min ədəddən çox), ağac emalı və sement istehsalı var. B.-dən bir neçə neft və qaz kəməri (neft və təbii qaz Lyanos yatağından dəniz portlarına nəql olunur) keçir. B. yaxınlığındakı Narikual r-nunda qonur kömür və daş kömür çıxarılır.

"**BARSELONA**" ("Barcelona") – ispan futbol klubu, dünyanın ən güclü komandalardan biri. Əsası 1899 ildə qoyulmuşdur. 21 dəfə İspaniya çempionu (1929–2011), 25 dəfə İspaniya kubokunun (1910–2009) sahibi olmuşdur. Bir neçə beynəlxalq turnirin – UEFA Çempionlar liqası (1992, 2006, 2009, 2011), 4 dəfə UEFA Kuboklar kuboku (1979,

1982, 1989, 1997) və 4 dəfə Yarmarkalar kubokunun (1958, 1960, 1966, 1971) qalibidir. Oyunlarını "Kamp Nou" stadionunda (100 minə yaxın tamaşaçı) keçirir. R. Zamora, L. Kubala (Macarıstan), Y. Kroyff, Y. Neeskens (hər ikisi Hollandiya), X. Krankl (Avstriya), D. Maradona (Argentina), Q. Lineker (İngiltərə), X. Stoïçkov (Bolqarıstan), A. Subisarreta, M. Laudrup (Danimarka), X. Qvardiyola (İspaniya), Romario, Ronaldo, Rivaldo, Ronaldinyo (hamısı Braziliya), L. Messi (Argentina), A. İnyesta, E. Xavi (hər ikisi İspaniya) və b. klubun tarixində ən yaxşı futbolçular, E. Erera, S.L. Menotti (hər ikisi Argentina), Y. Kroyff, L. van Qal (hər ikisi Hollandiya), X. Qvardiyola isə ən yaxşı məşqçilərdir.

"**BARSELONA ADƏTLƏRİ**" (katalan dilində "Usatges de Barcelona", orta əsrlərdə lat. "Usatici Barchinone") – orta əsrlərdə Pireney y-a-ndakı ayrı-ayrı vilayətlərin məhkəmələrində tətbiq olunan mülki, cinayət və prosessual hüquq normaları külliyyatı. "B.a." müxtəlif səviyyələrdə olan senyorların vassal əlaqələrini tənzimləyir, sosial qrupların hüquqlarını və imtiyazlarını, həmçinin cinayətkarın sosial vəziyyətindən asılı olaraq cəzalar-dakı fərqləri qeydə alırdı. "B.a."-nin ilk redaksiyası *Barselona qraflığında* təqr. 1068 ildə qraf Qoca I Ramon Berengerin dövründə hazırlanmışdır. Sonralar ayrı-ayrı yerli hakimlərin təşəbbüsü ilə külliyyata edilən əlavələr nəticəsində onun bir neçə redaksiyası yaranmışdır. 1251 ildən Araqon kralı I Haymenin korteslər tərəfindən dəstəklənən fərmanına görə "B.a." Kataloniyanın bütün məhkəmələrində və Araqonun bəzi digər vilayətlərində tətbiq olunmuş, Malyorka a.-nda yerli hüququn formalaşmasına da öz təsirini göstərmişdir. "B.a."-nin yeni əlavələrlə sistemləşdirilmiş rəsmi redaksiyası 1413 ildə Araqon kralı I Ferdinandın dövründə hazırlanmışdır.

**BARSELONA QRAFLIĞI** – orta əsrlərdə Pireney y-a-nda meydana gəlmiş iri feodal dövləti. 801 ildə Böyük Karın oğlu və gələcəkdə Frank imperatoru Mōmin Lüdovik ərəbləri *Barselonadan* sıxışdırdıqdan sonra meydana gəlmişdir. B.q. digər Kataloniya qraflıqları və Septimaniya ilə Qot markasının, 865 ildə isə Karolinqlər dövlətinin *İspaniya markasının* tərkibinə daxil olmuşdur. Qraf Qıllı Vifred [878–897] Ausona, Jerona qraflıqlarını və bir sıra digər əraziləri B.q.-na birləşdirmişdi. Onun dövründən Barselona

qrafı titulu irsi olmuşdur. 10 əsrin 2-ci yarısında B.q. bir müddət bütün Kataloniya torpaqlarını öz ətrafında birləşdirdi və ölkə Frank kralı adından idarə olunsada, faktiki olaraq tam müstəqillik əldə etdi. 11 əsrdə B.q.-nin siyasi və iqtisadi cəhətdən çiçəklənmə dövrü başladı. Qraf Qoca I Ramon Berengerin [1035–76] hakimiyyəti zamanı işlənib hazırlanan mülki, cinayət və prosessual hüquq normaları (bax "*Barselona adətləri*") külliyyatının birinci redaksiyası sonrakı dövrlərdə Kataloniyada və onun hüdudlarından kənarında feodal məhkəmələrində geniş istifadə olunmuşdur. 1137 ildə qraf IV Ramon Berengerin Araqon şahzadəsi Petronila ilə nikahı nəticəsində Barselona qrafları Araqon kralları olmuşlar, B.q. isə bu krallığın tərkibinə qatılmışdır.

**BARSİLLƏR**, bersillər, basillər, barseltlər – 4–5 əsrlərdə Xəzər dənizinin şm.-q. sahilində yaşamış türk tayfası. Etnik və dil cəhətdən bulqarlar, savirlər və avarlara yaxın idilər. 5–8 əsrlərə aid mənbələrdə B.-in bir qisminin Azərb.-a – Kür çayı sahilinə köçmələri, digər qisminin isə Dağıstanda və Azərb.-in şm.-ində əkinçilik və maldarlıqla məşğul olmaları qeyd edilir. B. *Xəzər xaqanlığında* xüsusi rol oynayırdılar. Bəzi tədqiqatçılar Bələncər ş.-nin adını B.-lə əlaqələndirirlər. B. etnoniminin qədim türk dillərindəki "bars" "barsil" ("pələng", "bəbir") sözündən yarandığı ehtimal olunur. Başqa türk tayfaları ilə yanaşı B. də Azərb. xalqının etnogenezində iştirak etmişlər. **BARSKAÜN**, Barskoon – Qırğızstanda, Tyanşan dağ sisteminin Terskey Alatausu silsiləsində aşırım. Hünd. 3754 m. B.-dən keçən avtomobil yolu İssikkul gölünün çuxurunu Daxili Tyanşanla birləşdirir.

**BARSOVA** (əsl soyadı V l a d i m i r o v a) Valeriya Vladimirovna (13.6.1892, Həştərxan – 13.12.1967, Soçi) – rus müğənnisi (lik-koloratur soprano). SSRİ xalq artisti (1937). SSRİ Dövlət mükafatı laureatı (1941). Moskva Konservatoriyasını (1919, U.A. Mazettinin sinfini) bitirmişdir.

Artistlik fəaliyyətinə 1917 ildə başlamışdır. 1919 ildə Moskvanın "Ermitaj" bağı səhnəsində çıxış etmişdir (burada C. Rossininin "Sevilya bərbəri" operasında

onun tərəf-müqabili F.İ. Şalyapın olmuşdur). 1920–48 illərdə Böyük teatrın solisti olmuşdur. Əsas partiyaları: Lyudmila, Antonida ("Ruslan və Lyudmila", "İvan Susanin", M.İ. Qlinka), Şamaxı çarçası, Volxova. Qar qız, Şahzadə Qu quşu ("Qızıl xoruz", "Sadko", "Qar qız", "Çar Saltan nağılı", N.A. Rimski-Korsakov), Cilda, Violetta ("Riqoletto", "Traviata", C. Verdi). 1950–53 illərdə Moskva Konservatoriyasında dərs demişdir (1952 ildən prof.). 1987 ildən Həştərxanda V.V. Barsova və M.P. Maksakova ad. vokal sənəti festivalı keçirilir.

**BARSTERLƏR**, rentgen barsterləri (ing. burst – partlayış, alışma) onlarla dəqiqədən bir neçə sutkaya qədər fasilələrlə qeyri-periodik alışan rentgen kosmik şüa mənbələri. İlk B. 1975 ildə kəşf olunmuş, 2005 il üçün 50-dən artıq B. aşkar edilmişdir. Partlayışın davam etmə müddəti təxminən 10 saniyə, istilik şüalanma spektrinin temp-ru  $T > 6 keV$ -dur. Göy qübbəsində B.-in Qalaktikanın mərkəzinə yaxın toplanması, onların Qalaktikanın sferik hissəsinə məxsus olduğunu göstərir. Bir neçə barster kürəvi ulduz toplarının mərkəzi hissələrində müşahidə olunur.

Hesab edilir ki, rentgen barsteri kiçik kütləli ulduzla birlikdə ikiqat sıx sistemin tərkibinə daxil olan, nisbətən zəif maqnit sahəsinə malik neytron ulduzdur. Qonşu ulduzun səthindən neytron ulduzun səthinə düşən maddə müəyyən müddət ərzində orada toplanaraq təcrid qızır. Onun temp-ru heliumun termonüvə alışması üçün kifayət edən qiymətə çatdıqda, səthdə termonüvə partlayışı baş verir. Alışma zamanı B.-in energetik işıqlığı  $10^{37} W/m^2$  tərtibində olur. B.-in alışma mexanizmi yeni ulduzların alışmalarına analogidir. Alışmalararası müddətdə barster akkresiya hesabına fasiləsiz olaraq  $10^{29} - 10^{30} W$  gücündə şüa buraxır. Bu şüanın tam enerjisi alışma enerjisindən təqr. yüz dəfə çoxdur.

MXB 1730 335 "sürətli barsterində" akkresiya qeyri-stasionar baş verdiyindən termonüvə alışmaları (I tip alışma) ilə yanaşı onda daha tez-tez və güclü alışmalar (II tip alışma) müşahidə olunur ki, bu da maqnit sahəsinə dəlib keçən sıxılmış qaz kütlələrinin neytron ulduzun səthinə düşməsi nəticəsində baş verir.

**BARSUKLAR** (Böyük B. və Kiçik B.) – Qazaxistanda, Aral dənizində şm.-a doğru submeridional istiqamətdə uzanan qum səhraları zolaqları. Böyük B.-in uz. təqr. 200 km, Kiçik B.-in uz.

Barcelona (Venesuela) şəhərindən görünüşü.

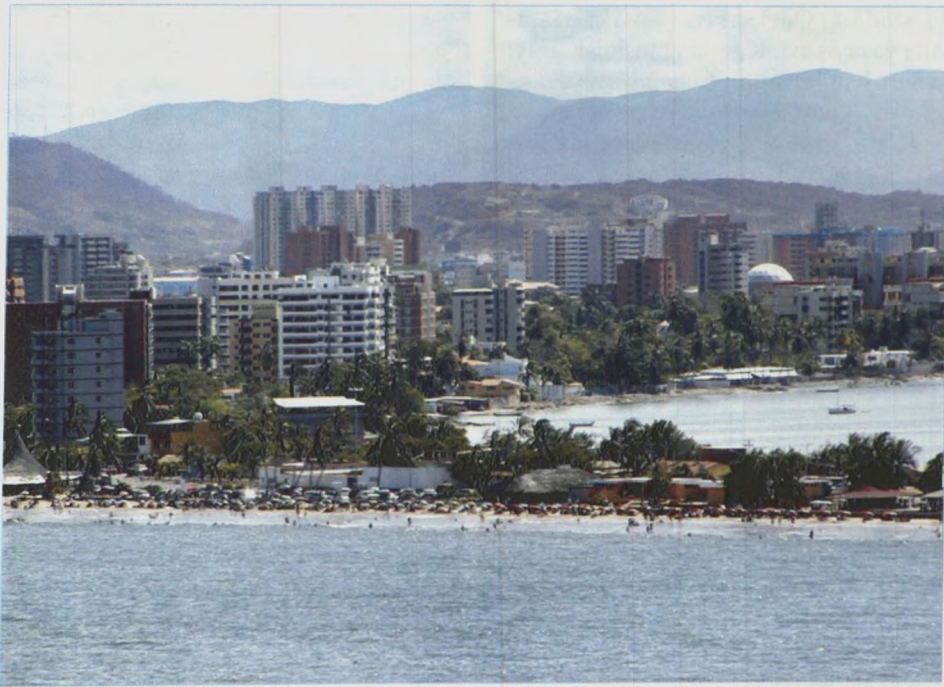



təqr. 100 km-dir. Hünd. 100 m-ədək. Əsasən, Paleogen qumlarından təşkil olunmuşdur, yalnız Böyük B.-in şm.-q. hissəsi allüvial çöküntülərdən ibarətdir. Səhralar bir-birindən köklü süxurlar zolağı ilə ayrılır. Bəzi yerlərdə qumlar sovrularaq təpələr, tirələr və barxanlar əmələ gətirir. Düzəlmə səthlərində kserofit kolcuqlar, yovşan, şoranotu və efemerlər, təpə və tirələrin yamaclarında qumluq akasiyası, cuzğun və s. yayılmışdır. B. otlaq yerləri kimi (əsasən, yayda) böyük əhəmiyyət kəsb edir.

**BARSUKOV** Valeri Leonidoviç (14.3.1928, Moskva – 22.7.1992, Moskva) – rus geokimyəçisi, REA-nın akad. (1987), SSRİ Dövlət mükafatı laureatı (1983). Moskva Geoloji-Kəşfiyyət İn-tunu bitirmişdir (1951). 1976 ildən SSRİ EA V.İ. Vernadski ad. Geokimya və Analitik Kimya İn-tunun direktoru, Beynəlxalq Geokimya və Kosmik Kimya assosiasiyasının prezidenti (1980–84) olmuşdur. Elmi əsərləri filizmələgəlmə məhsullarının geokimyasına, filiz yataqlarının geokimyəvi axtarış üsulları və qiymətləndirilməsinə, zəlzələlərin proqnozlaşdırılması üsullarına, müqayisəli planetologiya və yerdənkənar maddələrin geokimyasına həsr olunmuşdur.

Əsərləri: Геохимические методы поисков рудных месторождений. М., 1981 (həmmüəllif); Геохимические методы прогноза землетрясений. М., 1992 (həmmüəllif).

**BART** (Barth) Fredrik (d.22.12.1928, Almaniya, Leypsiq) – Norveç sosial antropoloqu. Çikaqo Un-tində, London iqtisadiyyat məktəbində, Kembriç Un-tində təhsil almışdır; Kembriç Un-tinin doktorudur (1957). Oslo (1953–61 və 1973–85) və Bergen (1961–72) un-tlərində; Oslo etnoqrafiya muzeyində (1985 ildən) işləmiş, ABŞ-ın ayrı-ayrı un-tlərində dərs demişdir. 1950–80-ci illərdə İraqda, Pakistanda, İranda, Omanda, Norveçdə, Yeni Qvineya adalarında, Balidə tədqiqatlar aparmışdır.

B.-a amerikalı *fenomenologiya* və *biheviorizm* məktəblərinin, tarixi məktəbin, ingilis *funksionalizmi* və *strukturalizmin* təsiri olmuşdur. B. insanın etnik mənsubluğunun qabaqcadan müəyyən olunması haqqında primordialist nəzəriyyəni inkar etmişdir. B.-a görə, etnik qruplar, onların öz üzvləri tərəfindən özləri ilə digər insanlar arasındakı mədəni fərqlərin dərki nəticəsində formalaşır. B. Bali, Yeni Qvineya aborigenlərinin, Qərbi Asiya köçərilərinin nümunəsində göstərməyə çalışır ki, mədəniyyət aydın

təsvir edilmiş sosial institutlar sistemi deyil, kollektiv yaddaşa arxalanan fərdlərin sosial davranışı nəticəsində daimi dəyişikliklərə məruz qalan variativ substansiyadır.

Əsərləri: Models of social organization. L., 1966; Ethnic groups and boundaries. Oslo, 1969 (ed.); Scale and social organization. Oslo, N.Y., 1978; Selected essays. L., 1981. Vol. 1–2.

**BART** (Barth) Henrix (16.2.1821, Hamburq – 25.11.1865, Berlin) – alman coğrafiyaşünas-səyyahı, etnoloq. 1863 ildən Berlin Un-tinin prof.-u, Berlində Coğrafiya Cəmiyyətinin prezidenti olmuşdur. 1850–55 illərdə C. Riçardsonun Afrikaya ekspedisiyasında iştirak etmiş, iki dəfə Böyük Səhranı keçmiş, bir sıra vahəni, Air və Damerqu platolarını, Çad gölü hövzəsini, Niger çayını və onun sol qolu olan Benueni tədqiq etmişdir. 1858–64 illərdə Balkan y-a-nı və Kiçik Asiyayı öyrənmişdir.

**BART** (Barth) Karl (10.5.1886, Bazel – 10.12.1968, Bazel) – İsveçrə kalvinçi ilahiyatşünası, dialektik teologiyanın əsas nümayəndəsi. 1911 ildən pastor; xristian sosializmi ideyasına rəğbət bəsləmişdir. 1915 ildə sosialist partiyasına daxil olmuşdur. Onun “Əhdi-Cədid” mətnlərindən biri haqqında ekzegetik əsər olan “Romalıların məktubu” (1919) geniş diskussiyalar doğurmuş və müəllifini alman protestantizminə yeniliklər gətirmək istəyənlərin cərgəsinə daxil etmişdir. 1921–35 illərdə müxtəlif alman un-tlərində prof. olmuş, hitlerçilərin hakimiyyətə gəlişindən sonra İsveçrəyə qayıtmışdır. Protestantizmdə hitlerçilərə müxalif mövqedə duran hərəkatın – “Tövbə kilsəsi”nin ideya çarçısı kimi çıxış etmişdir. Mühəribədən sonrakı illərdə dinc yanaşı yaşamağın fəal tərəfdarı olmuşdur.

**BART** Rolan (12.11.1915, Şerbur – 26.3.1980, Paris) – fransız filosofu, tənqidçi, yazıçı-esseçi. Paris Un-tini bitirmiş, Rumıniyada (1948–49), Misirdə (1949–50) müəllim işləmişdir. 1960 ildən Parisdəki Praktiki Biliklər Ali Məktəbində çalışmış, 1976 ildən Kollej de Fransın prof.-u olmuşdur. “Yazının sıfır dərəcəsi” (“Le Degre zero de l'écriture”, 1953) adlı ilk kitabından sonra məşhurlaşmış, fransız strukturalizminin liderlərindən biri, semiotikanın ən böyük nəzəriyyəçisi, F.de Sossür və K.Levi-Stros ideyalarının davamçısı olmuşdur. B. struktur-semiotika metodunu kütləvi mədəniyyətin, ədəbiyyat və incəsənətin təhlilinə tətbiq etmişdir. B.-in metodologiyası marksist sosial-iqtisadi tənqidinin, *Q. Başlyar* ruhun-

da “tematik tənqid”in, psixoanalizin elementlərinə malikdir. 1970-ci illərin sonlarından B. *poststrukturalizmin* nəzəriyyəçisi və praktiki olmuşdur.

**BARTANQ** – Tacikistanda çay. Pənc çayının sağ qolu. Mənbəyi Əfqanıstandadır. Yuxarı axınında Aksu, orta axınında Mürğab adlanır. B. sisteminin (B.–Mürğab–Aksu) uz. 528 km, hövzəsinin sah. 24,7 min km<sup>2</sup>-dir. B. Pamiri dərini hövzədə kəsir. Ortaillik su sərfi çayın aşağı axınında 131 m<sup>3</sup>/san. Əsasən, qar və buzlaq suları ilə qidalanır. SES var.

**BARTAZ** – Azərb. Resp. Zəngilan r-nunun c.-q.-ində, Mehri silsiləsində, Erm.-la sərhəddə zirvə. Hünd. 2270 m. Meşələr və subalp çəmənlikləri var.

**BARTAZ** – Azərb. Resp. Zəngilan r-nunun Bartaz ə.d.-ndə kənd. R-n mərkəzindən 34 km c.-q.-də, Bartaz d.y. st.-ndan 7 km aralı, Bartaz çayının sahilində, Mehri silsiləsinin ətəyindədir. Əh. 700 (2008); işğaldan (1993, oktyabr) əvvəl heyvandarlıqla (o cümlədən baramaçılıqla) məşğul olmuşdur. Orta məktəb, kitabxana, mədəniyyət evi, tibb məntəqəsi, rabitə şöbəsi; tarixi-memarlıq abidələrindən Məmmədbəyli k.-ndə səkkizgüslü türbə (1304–05), Əmirxanlı k.-ndə Qız qalası (12 əsr), Şərifan k.-ndə sərdabə (13 əsr), Yenikənd k.-ndə sərdabə (14 əsr), Quyudərə Xəştəb k.-ndə e.ə. 6–4 əsrlərə aid nekropol, Zəngilan k.-ndə məscid (19 əsr), Qırıq Müşlan k.-ndə məscid (19 əsr), Hacallı k.-ndə dairəvi qüllə (?), körpü (19 əsr) və orta əsrlərə aid Şəhri Şərifan yaşayış yeri, Oxçu çayının Araza töküldüyü yerdə qəsir qalası var idi.

**BARTAZ** – Azərb. Resp. Zəngilan r-nunda qəsəbə. Bartaz ə.d.-nin (Bartaz, Qarqulu k.-ləri və Bartaz qəs. daxildir) mərkəzi. R-n mərkəzindən 27 km c.-da, Bartaz çayının sahilindədir. Əh. 890 (2008); işğaldan (1993, oktyabr) əvvəl üzümçülük, heyvandarlıq və əkinçiliklə məşğul olmuşdur. Orta məktəb, uşaq bağçası, çinqil z-du var idi.

**BARTER** (ing. barter – əmtəə mübadiləsi, mübadilə ticarəti) – ekvivalent dəyərli əmtəə, iş, xidmət, intellektual fəaliyyət nəticələrinin mübadiləsini nəzərdə tutan sövdə, mübadilə ticarəti. B. sövdələri pul, yaxud digər ödəniş vasitələri olmadan həyata keçirilir. B. əmtəələrin qiymətləndirilməsini, sığorta məbləğlərinin müəyənəndirilməsini, iddiaların qiymətləndirilməsini, sanksiyaların, gömrük uqotunun hesablanması icra edən vahid müqavilə ilə (kontraktla) rəsmiləşdirilir.

Qarşılıqlı iddialar (cərimə, ucuzlaşdırma) üzrə hesablaşmalar B. əməliyyatları zamanı adətən əlavə tədarük, yaxud əmtəə tədarükünün azaldılması ilə yerinə yetirilir. Müasir cəmiyyətdə B. yüksək inflyasiya, yaxud qeyri-sabit valyutası olan ölkələrlə beynəlxalq ticarətdə üstünlük təşkil edə bilər.

B. SSRİ-də 1980-ci illərin kəşirli iqtisadiyyatı şəraitində geniş tətbiq edilirdi. Bazar islahatları dövründə B. münasibətlərinin elementləri sənayenin bir çox sahəsində fəal istifadə olunurdu. B.-in ölkədə geniş yayılması qiymətləri tənzimləmə funksiyasından məhrum edərək mənfəi nəticələrə gətirib çıxarırdı. B. sxemləri bazarda yaranan qiymət vəziyyətini hesab almır: əmtəələrin qiyməti yalnız satıcı ilə alıcı arasındakı razılaşmadan asılıdır. Müəssisələrin bir-biri ilə hesablaşma müddəti artır. Belə iqtisadiyyatın mövcudluğu üçün bazar alətləri – banklar və s. kredit təşkilatları lazım olmur. B. kriminal xarakter ala bilən vasitəçilik fəaliyyətinin inkişafına kömək edir. Dövlət B.-in azaldılması məqsədilə tədbirlər görür: qarşılıqlı hesablaşmalar qadağan edilir, hesablaşma müddətləri təyin edilir və s. Lakin bu vəziyyənin real yerinə yetirilməsi üçün ölkədə maliyyə sabilliyi və pul tədaviyünün normalaşdırılması zəruridir.

**BARTIN** – Türkiyənin Qara dəniz bölgəsində il. Sah. 2,1 min km<sup>2</sup>. Əh. 185,4 min (2008). İnz. m. Bartın ş.-dir. Ərazisi, əsasən, dağlıqdır (hünd. 2000 m-ədək); mərkəzi və q. hissəsini ovalıqlar tutur. Faydalı qazıntıları: daş kömür, kvartsit və s. İqlimi mülayim və rütubəlidir. Ən böyük çayı Bartın Qara dəniz hövzəsinə aiddir. Gəmiqayırma, sement, keramit və kağız sənayesi müəssisələri var. K.t.-nda əkinçilik üstünlük təşkil edir.

**BARTLETT** ser Frederik Çarlz (20.10.1886, Qlosterşir – 30.9.1969, Kembriç) – ingilis psixoloqu. London və Kembriç Un-tlərində təhsil almışdır. Kembriç Un-tində eksperimental psixologiya üzrə ilk prof. (1931–52). “Britaniya psixologiya jurnalı”nın baş redaktoru (1924–48) olmuşdur. *Assosiativ psixologiyanın* klassik yanaşmasından imtina edərək, sosiomədəni təzahürlər olan yaddaş və təfəkkürün eksperimental tədqiqi ilə məşğul olmuşdur. B. göstərirdi ki, insanın yaddaşı yeni təcrübəni də nəzərə almaqla materialın bərpasının fəal prosesidir. Fərdi təcrübənin təşkilinin əsası kimi B. psixologiyaya “sxem” baza anlayışını daxil etmişdir.

Əsərləri: Remembering: a study in experimental and social psychology. Camb., 1932; Thinking: an experimental and social study. L., 1958.

**BARTLETT** Nil (d. 15.9.1932, B. Britaniya, Nyukasl) – qeyri-üzvi kimya sahəsində Amerika alimi, ABŞ Milli EA üzvü (1979 ildən). Dairemdə un-t bitirmişdir (1954). Prinстон Un-tinin (1966–69), Berklidə Kaliforniya Un-tinin (1969 ildən) prof.-u olmuşdur.

Əsas işləri tərkibində qeyri-adi oksidləşmə dərəcəli atomlar olan qeyri-üzvi birləşmələrin sintezinə həsr edilmişdir. İlk dəfə nəcib qazın kimyəvi birləşməsinə – ksenon heksaflüorplatinatını XePtF<sub>6</sub> (1962); qızıl (V) birləşməsinə; dioksigen kation O<sub>2</sub><sup>+</sup> tərkibli düzü; osmium (VII) birləşməsinə sintez etmişdir. Yeni binar flüoridlər sırasını – PdF<sub>4</sub>, RhF<sub>5</sub>, İrF<sub>5</sub> və s. almış, onların quruluşunu öyrənmişdir. Perflüoraromatik kation tərkibli duzların sintez üsulunu işləyib hazırlamışdır.

Əsəri: The Chemistry of the noble gases. Amst., 1971.

**BARTÓ** Aqniya Lvovna (17.2.1906, Moskva – 1.4.1981, Moskva) – rus şairəsi. SSRİ Dövlət mükafatı (1950) və Lenin mükafatı (1972) laureatı. 1925 ildən çap olunmağa başlamışdır. Erkən yaradıcılığına V.V. *Mayakovskinin* güclü təsiri olmuşdur. Aforizm şəklinə olmasa, lirizm ilə yumorun birləşməsi B. poeziyasını fərqləndirən xüsusiyyətlərdir. “Qardaşlar” (1928), “Oyuncaqlar (1936), “Qar quşu” (1939), “Nazik kəndir” (1941), “Uşaqlar üçün şeirlər” (1949), “Boy atıram” (1968), “Qış meşəsinə çiçək dalınca” (1970), “Ah, yeniyetmələr, yeniyetmələr” (1980) və s. şeir toplularının müəllifidir. “İnsan soragında” (1969) publisistik kitabı mühəribə zamanı ailələrindən ayrı düşmüş uşaqlar haqqındadır. B.-nin ssenarisi üzrə bir neçə bədii film çəkilmişdir (“Atılmış uşaq”, 1940; “Alyoşa Ptitsın xarakterini təkmilləşdirir”, 1953 və s.). Əsərləri Azərb. dilinə tərcümə edilmişdir.

Əsərləri: Şeirlər. B., 1951; Pinti qız. B., 1957; Kobud ayı balası. B., 1967; Избранное. М., 2004.

**BARTOK** Bela (25.3.1881, Transilvaniya, Nadsentmikloş, Rumıniya, indiki Sinnikolau-Mare – 26.9.1945, Nyu-

York; 1988 ildə Budapeştdə yenidən dəfn olunmuşdur) – macar bəstəkarı, musiqi folkloru tədqiqatçısı, pianoçu, pedaqoq. Atası k.t. məktəbinin direktoru, həvəskar musiqiçi idi. Fp. çalmağı anasından öyrənmiş (9 yaşından musiqi bəstələmişdir), 1893–95 illərdə Pojonidə (indiki Bratislava) L. Erkeldən (F. *Erkelin* oğlu) dərs almışdır. 1898 ildə Vyana konservatoriyasında imtahandan keçmiş, lakin Budapeşt Musiqi Akademiyasında (1899–1903) İ. Tomandan (fp.) və Y. Köslərdən (kompozisiya) dərs almışdır; orada Z. *Koday* ilə dostluq etmişdir. 1907–34 illərdə akademiyanın fp. üzrə prof.-u olmuş (pedaqoji və konsert fəaliyyəti ilə bərabər folkloru da öyrənirdi), 1934 ildən Macarıstan Elmlər Akademiyasında işləmişdir.

Bəstəkar kimi B.-a son romantizm (F.List, R. Vaqner, İ. Brams) və şərti macar üslubu *verbunkos* təsir göstərmişdir. Macarıstanda 1848–49 illər inqilabına həsr edilmiş “Koşut” simfonik poemasında (1904 ildə Budapeştdə və Mançesterdə ifa olunmuşdur) R. Ştrausun proqramlı simfonizminə meyil əksini tapmışdır (onun “Elektra” operasını B. 1910 ildə artıq antiromantizm mövqeyindən tənqid etmişdir). I-ci simli kvartetdən (1908) başlayaraq, B.-un özünün orijinal üslubu (modal harmoniya ilə qeyri-müntəzəm ritmikənən xarakterik uyğunluq) formalaşmışdır. Bəstəkarın folklor araşdırmaları onun əsərlərinin harmonik dilinin zənginləşməsində, yeni, sərt dinamik müasir ifadə vasitələrində (fp. üçün 14 baqatel, orkestr üçün “İki portret”, 1908; qədim mahnı qatlarına əsaslanan və “major, minor tiranlığına” məhəl qoymayan fp. üçün “Neniylər” – 4 ağı, 1910; 3 fp. burleski və yeni üslubun yetkinliyini simvolizə edən coşğun ritmik “Alleqro barbaro”, 1911) əksini tapmışdır. B. Balaş; tamaşaya 1918 ildə qoyulmuşdur) B. ilk dəfə olaraq macar danışıq intonasiyalarını musiqinin dili ilə ifadə etmişdir. 1911 ildə B. və Z. Koday tərəfindən yaradılmış “Yeni macar musiqisi cəmiyyəti”nin buraxılmasını ürək ağrısı ilə qarşılayan bəstəkar 1912 ildən diqqətini Balkan ölkələri, Mərkəzi Avropa və





Şimali Afrika folklorunun tədqiqinə yönəlmişdi. Görkəmli folklorçu alim B. macar musiqi mədəniyyətinin genetik əlaqələrini axtararaq, 30 mindən çox macar, rumın, slovak, ərəb, türk, kabil, monqol, fin, serb və xorvat mahnısını toplamışdır. 2-ci simli kvartetin (1917) yarınması və B.-un ictimaiyyət tərəfindən tanınması ("Taxta şahzadə" baleti, 1916, tamaşaya 1917 ildə qoyulmuşdur) 1-ci dünya müharibəsi illərinə təsadüf edir. Macar sovet respublikası (1919) dövründə B. musiqi direktoriyasında iştirak etmiş, Z. Koday ilə birlikdə musiqi həyatında demokratik islahatlar planını işləyib hazırlamışdır. Elə o vaxt 20 əsrin ən yaxşı balet əsərlərindən olan ekspresionist "Ecazkar mandarin" balet-pantomimasını (1924 ildə orkestrləşdirilmiş, premyerası 1926 ildə Kölnə keçirilmişdir) yaratmışdır. 1920 ildə M. Xorti diktaturası qurulduqdan sonra B.-a qarşı şovinist tənqidlərlə dolu təqiblər gücləndi. 1920–30-cu illər pianoçu B.-un konsert fəaliyyətinin (Qərbi Avropa ölkələrində, ABŞ-da, SSRİ-də çıxış etmişdir) çiçəklənmə dövrü idi. K. Debüssinin, sonralar İ. F. Stravinskiyin, A. Şönberqin təcrübəsini mənimsəmiş və bir qədər qabaqlamış B. kəskin novatorçu bədii həllinə meyil göstərmiş [skripka ilə fp. üçün 2-ci (1921) və 3-cü (1922) sonatalarında musiqi dilinin dinamikliyi, 3-cü (1927) və 4-cü (1928) simli kvartetlərində cəsarətli tembr effektləri; (özünün ifası üçün nəzərdə tutulmuş fp. ilə orkestr üçün 1-ci konsertində fp.-nun zərb aləti kimi traktovkası, "Havada" silsiləsində, sonatada: hamısı – 1926], lakin 1920-ci illərdə də folklor elementlərini inkişaf etdirmişdir. 1930-cu illər daha sadə və klassik üsluba tərəf yönəlmə dövrü idi. ["Kantata profana", 1930; 2-ci fp. konserti, 1931; 5-ci (1934) və 6-cı (1939) simli kvartetləri; "Simli alətlər, zərb alətləri və çeşta üçün musiqi", 1936]. Barışmaz antifaşist olan B. 1937 ildə öz əsərlərinin İtaliya və Almaniya radiosu ilə səsləndirilməsinə qadağa qoymuş, 1938 ildə Avstriyanın "Universal Edito" nəşriyyatı ilə əlaqələri kəsmişdi. Eyni zamanda, yaratdığı əsərlərdə parlaq milli tematizm müharibədən əvvəlki illərin həyəcanını əks etdirən dinamik gərginliklə uzlaşdı (2 fp. ilə zərb alətləri üçün Sonata, 1937; skripka ilə orkestr üçün 2-ci konsert; simli orkestr üçün Divertiment, 1939). Yaradıcılığının demokratikləşməsi tendensiyası macar xalq mahnılarının işləmələrində, "Keçmişdən" kantatasında (1935),

pedaqoji repertuardan olan pyeslərdə (44 skripka dueti, 1931; "Mikrokosmos" fp. silsiləsi, 1937) əksini tapmışdır. Macarıstanda siyasi şərait kəskinləşdikcə, B. tez-tez İsveçrədə P. Zaxerin qonağı olurdu ("Simli alətlər, zərb alətləri və çeşta üçün musiqi"ni və simli orkestr üçün Divertimenti B.-a Zaxer sifariş etmişdi). Bəstəkar 1939 ildə ABŞ-a mühacirət etməyi qərara aldı (bunu 1940 ildə Y. Sigeiti ilə konsert səfərindən və anasının ölümündən sonra həyata keçirdi). B. vətəninə son konsertini 8.10.1940 ildə Y. Ferencikin rəhbərlik etdiyi orkestrlə Budapeştdə vermişdir.

1940 ildən B. Kolumbiya Un-tində (Nyu-York) mühazirələr oxumuş, tədqiqat işlərini davam etdirmişdir. Həyatının son illərində B. Qudmen, S. A. Kusevitski və İ. Menuhinlə əməkdaşlıq etmiş, bir sıra məşhur əsərini, o cümlədən orkestr üçün Konsert (1943), 3-cü fp. konserti (1945; konsertin finalının orkestrləşdirməsini B.-un göstərişləri əsasında T. Şerli başa çatdırmışdır), alt ilə orkestr üçün konsert (B.-un eskizləri üzrə Şerli tamamlamışdır) yaratmışdır.

20 əsr musiqisinin klassiki olan B.-un şəxsiyyəti və yaradıcılığı bütün müasir professional musiqiyə, xüsusilə Şərqi və Cənub-Şərqi Avropa ölkələrində bəstəkarlıq məktəblərinin formalaşmasına təsir göstərmişdir.

Əsərləri: Зачем и как собирать народную музыку. М., 1959; Проблема новой музыки // Музыка и время. М., 1970; Turkish folk music from Asia Minor. Princeton, 1976; Studies in ethnomusicology. Lincoln, 1997.

Əd.: Stevens H. The life and music of B. Bartok. N.Y., 1964; Szabolcsi B. B. Bartok. Leben und Werk. Bdpst, 1972; Somfai L. B. Bartok: composition, concepts and autograph sources. Berk., 1996.

**BARTOLD** Vasili Vladimiroviç (15.11.1869, S.-Peterburq – 19.8.1930, Leninqrada) – rus şərşünası; Peterburq EA (1913), Rusiya EA (1917) və SSRİ EA akad. (1925). 1891 ildə Peterburq Un-tinin Şərq dilləri fakültəsini bitirmiş, orada və S.-Peterburqun akademik mərkəzlərində (1901 ildən prof.) elmi və pedaqoji fəaliyyətə başlamışdır. V.R. Rozenin və N.İ. Veselovskinin tələbəsi olmuşdur. Orta Asyanın, Yaxın və Orta Şərqi tarixinə, coğrafiyasına, mədəniyyətinə və dininə dair 400-dən çox elmi işin, o cümlədən islamşünaslığa dair klassik əsərlərin müəllifidir.

Metodoloji baxışlarına görə pozitivist olan B.-un fikrincə, tarixinin tədqiqatı-



nın məqsədi "səbəbiyyət əlaqəsində olan faktların ümumi mənzərəsinin qurulmasıdır". İctimai inkişafa həlledici təsir göstərən amillər arasında B. mədəni təsiri və mənimsəmələri, həmçinin coğrafi mühiti fərqləndirirdi.

B.-un elmi fəaliyyətində əsas yeri Orta Asiya tuturdu. Onun "Türküstan monqol istilas dövründə" (2 cildə, 1898–1900) adlı monoqrafiyası regionun islam tarixindəki monqollaraqədərki dövrün (7 əsrin 2-ci yarısı – 13 əsr) fundamental tədqiqidir. B.-un fikrincə, monqol istilası və monqol dövlətçiliyinin meydana gəlməsi Orta Asiyada siyasi sabillik üçün şərait yaratmışdı. B.-un bu nöqtəyi-nəzəri avrasiyaçılar (G.V. Vernadski, L.N. Qumilyov) tərəfindən müsbət qarşılanmış, lakin sonra sovet tarixçilərinin əksəriyyəti (A.Y. Yakubovski və b.) bu fikri rədd etmişdi. B.-un Orta Asiya tarixinə dair digər əsərləri arasında "Uluqbəy və onun dövrü" (1918), "Türküstanın mədəni həyatının tarixi" (1927) monoqrafiyaları seçilir.

B. türk xalqlarının öyrənilməsinə xüsusi diqqət yetirmişdir ("Orta Asiya türk xalqlarının tarixi üzrə on iki mühazirə", 1927; "Çingiz xan imperiyasının yaranması", 1897; "Türklərdə və monqollarda ictimai məişətin təsərrüfat ukladı ilə əlaqəsi", 1929 və s. məqalələri). Onun iranşünaslığa həsr olunmuş əsərlərindən ən mühümləri "İranın tarixi-coğrafi icmal" (1903) və "İran. Tarixi icmal" (1926) əsərləridir. Alimin Orta Asiyanın tarixi coğrafiyasına olan daimi marağı "Qədim dövrdən XVII əsrdək Aral dənizi və Amu-Dəryanın aşağı axarları haqqında məlumatlar" (1902) və "Türküstanda suvarma tarixinə dair" (1914) kitablarında öz əksini tapmışdır.

B.-un islamşünaslığa dair əsərləri to-

leranthği, avropasentrist-xristian stereotiplərindən uzaq olması ilə seçilir. İlk əsərlərindən biri olan "Müasir islam və onun vəzifələri" (1894) adlı məqaləsində B. müsəlman xalqlarının 19 əsrin sonlarındakı vəziyyətini dəyərləndirmiş və onların gələcəyi haqqında proqnoz vermişdir. "Müsəlman dövlətində teokratik ideya və dünyəvi hakimiyyət" (1903) və "Xəlifə və sultan" (1912) əsərlərində müsəlman Şərqi tarixinin başlıca problemi – dünyəvi hakimiyyətin din ilə münasibətləri təhlil olunmuşdur. Bu əsərlərdə alim islamın meydana gəldiyi və bərqərar olduğu tarixi şəraiti təsvir etmiş, dəyişən tarixi və siyasi mühitə uyğunlaşması gedişində islamın təkamülünü səciyyələndirmişdir. B. islam mədəniyyətinin sinkretik xarakterini, onun əsas elementlərini, yüksəliş və tənəzzül səbəblərini təhlil etmiş, ümumdünya tarixi prosesində islam dünyasının yeri və rolu haqqında məsələni qaldırmışdır. Şərqsünaslıq tarixinə kifayət qədər əhəmiyyət verən B. "Avropada və Rusiyada Şərqi öyrənilməsi tarixi" (1911; 2-ci nəşri 1925) fundamental əsərini bu sahəyə həsr etmişdir.

B.-un bir çox əsəri ingilis, alman, türk və s. dillərə tərcümə edilmişdir. "İslam ensiklopediyası"nda dərc olunmuş bir sıra məqalənin müəllifidir. Azərb. tarixi, folkloru və ədəbiyyatı haqqında da tədqiqatları var. "Kitabi-Dədə Qorqud" dastanını rus dilinə tərcümə etmiş və nəşrə hazırlamışdır. Həmin tərcümə 1950 ildə Azərb. SSR EA Nizami ad. Ədəbiyyat və Dil İn-tu tərəfindən nəşr olunmuşdur. B. 1924 ildə Azərb. Dövlət Un-tində "Türktatar xalqları tarixi" kursundan mühazirələr oxumuşdur. B. 1926 ilin martında Bakıda keçirilmiş I Ümumittifaq Türko-loji qurultayında iştirak etmişdir.

Fəal elmi-təşkilati iş aparən B. 1912 ildə "İslam dünyası" jurnalını yaratmış və redaktə etmişdir. 1925 ildən Şərqsünaslar kollegiyasının rəhbəri olmuşdur. Şərq əlyazmalarının toplanmasına xüsusi diqqət yetirmişdir. B.-un şərqsünaslıq İn-tunun S.-Peterburq filialının kitabxanasına, elmi arxivinə isə Rusiya EA Arxivinin S.-Peterburq filialına verilmişdir.

Əsərləri: Сочинения. Т. 1–9. М., 1963–1977.

Əd.: Крачковский И.Ю. В.В. Бартольд в истории исламоведения. Избр. соч., т. 5. М.-Л., 1958; Акрамов Н.М. Выдающийся русский востоковед. Душанбе, 1963; Умняков И.И. Аннотированная библиография трудов академика В.В. Бартольда//Туманович Н.Н.

Описание архива академика В.В. Бартольда. М., 1976.

**BARTOLİ** Çeçiliya (d. 4.6. 1966, Roma) – italyan müğənnisi (messo-soprano). Pəşəkar müğənnilər ailəsindəndir. Anası Silvana Bassonidən dərslər almışdır. Opera müğənnisi kimi ilk çıxışı Veronanın Filarmonik teatrında (1987) olmuşdur. Dünyanın ən məşhur opera teatrlarında çıxış edir: "La Scala" (1991 ildən), "Metropolitan-opera" (1996 ildən), "Kovent-Qarden" (2001 ildən). Müstəsna koloratura texnikasına malikdir. C. Rossini və V.A. Motsartın operalarında partiyalar repertuarının əsasını təşkil edir. Barokko və Vyana klassisizmi bəstəkarlarının (A. Skarlatti, A. Vivaldi, A. Salyeri, K.V. Qlyuk və b.) az tanınan əsərlərini də ifa edir. Ən populyar müasir müğənnilərdən biridir.

**BARTOLİ** Matteo Culio (22.11.1873, Albona – 23.1.1946, Turin) – italyan dilçisi. Turin Un-tinin prof. (1907 ildən). Dilçilikdə neolingvistik istiqamətin banisidir. Ümumi dilçiliyə, areal dilçiliyə, hind-avropasünaslığa, dalmat dilinə həsr olunmuş əsərlərin müəllifidir. Areal dilçiliyin əsas prinsiplərini inkişaf etdirmiş (1925), dilçiliyə *izoqlossalar* anlayışını gətirmişdir. Substrat və superstrat (bax *Substrat*, *Superstrat*) hadisələrini öyrənmişdir. Albaniyanın və İtaliyanın lingvistik atlaslarının yaradılmasında iştirak etmişdir.

Əsərləri: Das Dalmatische. W., 1906. Bd 1–2; Introduzione alla neolinguistica. Gen., 1925; Breviario di neolinguistica. Modena, 1925; Lineamenti di linguistica spaziale. Mil., 1943.

Əd.: Звегинцев В.А. История языкознания XIX и XX вв. в очерках и извлечениях. 3-е изд.: В 2 ч. М., 1964–1965.

**BARTOLİN** (Bartholin, Bartholinus) – Danimarka alimləri ailəsi. Böyük Kasper (12.2.1585, indiki İsveç. Malmö – 13.7.1629, Sorö) – həkim, anatom, teoloq. İlahiyyatı, fəlsəfəni və tibbi Kopenhagen Un-tində, Almaniya, Hollandiya, İngiltərə, Fransa, İspaniya, İtaliya (Bazel Un-tinin tibb doktoru, 1610) un-tlərində öyrənmişdir. Kopenhagen Un-tinin prof.-u (1613 ildən), tibb (1613 ildən), ilahiyyat (1624 ildən) kafedralarının müdiri, Roskilledə keşiş olmuşdur. İnsan anatomiyası üzrə fundamental dərslər yaratmışdır (1611). Onun oğlu Tomas (Foma) (20.10.1616, Kopenhagen – 4.12.1680, orada) – həkim, anatom, fizioloq. Kopenhagen Un-tində (1634–37) ilahiyyatı və Hollandiya, Fransa, İtaliya (Bazel Un-tinin tibb doktoru, 1646) un-tlərində

tibbi öyrənmişdir. Kopenhagen Un-tinin riyaziyyat (1647 ildən) və anatomiya (1648 ildən) prof.-u olmuşdur. 1652 ildə itlərdə döş axacağı təsvir etmişdir. İnsanda limfa damarlarının ilk ətraflı təsvirini vermişdir (1653–54). İlk Danimarka farmakopeyasını hazırlamışdır (1658). 1673 ildən Danimarkada ilk "Acta medica et philosophica hafniensa" elmi jurnalını nəşr etdirmişdir. Saray həkimi (1670 ildən) olmuşdur. Tomasın qardaşı Erasmus (Rasmus) (13.8.1625, Roskille – 4.11.1698, Kopenhagen) – həkim, riyaziyyatçı, fizik. Riyaziyyatı, fizikanı, tibbi Hollandiya, Fransa, İngiltərə, İtaliya (Paduya Un-tinin tibb doktoru, 1654) un-tlərində öyrənmişdir. Kopenhagen Un-tinin həndəsə prof.-u (1656 ildən), ekstraordinar (1657 ildən), ordinar (1671 ildən) tibb prof.-u, tibb fakültəsinin dekanı, rektor olmuşdur. Əsərləri riyaziyyat, astronomiya, fizikaya aiddir. Tomasın oğlu Kiçik Kasper (10.9.1655, Kopenhagen – 11.6.1738, orada) – həkim, anatom, filosof. Kopenhagen Un-tində (fəlsəfə doktoru, 1674), Hollandiya, Fransa, İtaliya, Almaniya (1674–77) un-tlərində təhsil almışdır. Kopenhagen Un-tinin fizika (1677 ildən), tibb (1678 ildən), anatomiya (1701 ildən) prof.-u olmuşdur. Onun adı ilə adlandırılmış uşaqlıq yolu dahlizinin böyük vəzisini (1675) və böyük dilaltı axacağı (1685) təsvir etmişdir. Saray həkimi olmuşdur.

**BARTOLİNİT** (kiçik K. *Bartolinin* adından + *it*; yeni lat. bartholinitis) – qadınlarda uşaqlıq yolu dahlizinin böyük (bartolin) vəzisinin iltihabı; uşaqlıq yolu və ya sidik kanalının infeksiyalaşmış ifrazatından vəzi axacağına keçən mikroorqanizmlərlə törədilir. Çox vaxt birtərəfli olur. İltihabi ödem vəzini genəldən və kista (yalan abses) əmələ gətirən sekretin ifrazına mane olmaqla vəzi axacağını bağlaya bilər. B. zamanı vəzi ağrılı olur və ölçüləri böyüyür. Bəzən iltihabi proses vəzi toxumasına keçərək vəzinin və onun ətraf toxumalarının irinli absesini törədir. Qadının vəziyyəti absesi yarıqdan sonra yaxşılaşır. İltihabi proses irinləməsiz də keçə bilər. B.-in xroniki formasında vəzi axacağına divarları qalınlaşır, iltihabi proses çox vaxt yenidən başlayır və ağırlaşır. Əvvəlcə xəstəlik güclü narahatlıq törətməyə bilər, lakin vəziyyət ağırlaşdıqda hərəkət və cinsi əlaqə zamanı kəskin ağrılar meydana çıxır, bədən temp-ru artır. Müalicəsi: başlanğıc mərhələdə ya-



taq rejimi, ağrıkəsici və antibakterial dərmanlar; vəziyyət ağırlaşdıqda xəstə stasionara yerləşdirilir. Profilaktikası: şəxsi gigiyena qaydalarının gözlənilməsi, vulvitin, kolpitin və uretrit vaxtında müalicə edilməsi.

**BARTOLOMMEO**, Baçço Fra della Porta (28.3.1472, Florensiya – 31.10.1517, Florensiya, başqa məlumata görə Pian-di-Munyon) – italyan boyakarı. Florensiya məktəbinin nümayəndəsidir. Kozimo Rossellidən dərs almışdır. İlk əsərlərində (“Müjdə”, 1497, Volterra kilsəsi və s.) P. Perucino və Leonardo da Vinçinin təsiri hiss olunur. B. Venesiya (1508) və Romada (1514) olarkən Venesiya məktəbi və Mikelancelonun da onun yaradıcılığına təsiri olmuşdur. Əsasən, monumental meşrab tabloları olan kamil əsərləri (“Mariyanın müq. Bernardın hüzuruna gəlməsi”, 1504–07, Rəssamlıq Akademiyasının qalereyası, Florensiya; Müq. Yekaterinanın nişanlanması, 1511, Luvr, Paris və s.) yüksək *İntibah* dövrünün ruhunu əks etdirir. B. *Savonarolanın* moizələrinin təsiri ilə 1500 ildə Dominik ordeninə daxil olmuş, rəssamlığı atmışdır. Lakin 1504 ildən yenidən rəssam kimi işləməyə başlamışdır (“Məryəm ana körpəsi və mələklər ilə”, təqr. 1515, Ermitaj, S.-Peterburq və s.). B. freskalar da çəkmişdir (Pian-di-Munyondakı Müq.

Mariya Maqdalina monastırının divar rəsmləri, 1517).

**BARTON** Derek Harold Riçard (8.9.1918, B. Britaniya, Qreyvzənd – 16.3.1998, Texas ştatı, Kollec-Steysen) – üzvi-kimya sahəsində ingilis alimi. Nobel mükafatı laureatı (1969, O. Hassellə birlikdə). London Elm və Texnologiya Kollecinin bitirmişdir (1940). 1953 ildən London Un-tinin prof., 1978 ildən Təbii Birləşmələr Kimyası İn-tunun (Fransa) direktoru işləmişdir. London Kral Cəmiyyətinin üzvü, ABŞ Milli EA-nın əcnəbi üzvüdür. Elmi tədqiqatlarının əsas istiqaməti konformasiya analizi (B. bu metodun yaradıcılarından biridir) və təbii birləşmələr kimyasıdır. Üzvi birləşmələrin əksər siniflərinin, o cümlədən alkaloidlərin tədqiqində konformasiya analizi metodunu tətbiq etmişdir (1950-ci illər). Nitritlərin nitrozobirləşmələrə fotokimyəvi yenidənqruplaşmasını və sonradan oksimlərlə izomerləşməsini (Barton reaksiyası, 1960) kəşf etmişdir; bu reaksiya aldosteron hormonunun sintezi üsulunun əsasını təşkil etmişdir.



Əsərləri: Some modern trends in organic chemistry. [L.], 1958; Specific fluorination in the synthesis of biologically active compounds. Jerusalem, 1969.

**BARTON MƏRTƏBƏSİ** – Eosen şöbəsinin altından üçüncü mərtəbəsi. İlk dəfə 1857 ildə İngiltərənin Barton qayalarında İsveçrə geoloqu Mayer-Eymar ayırmışdır.

**BARTONELLYOZ** (Oroyya qızdırması, Peru ziyili, Karrion xəstəliyi) – infeksiya transmissiv xəstəlik; əsasən, Peru, Ekvador və Kolumbiyanın dağlıq r-nlarında yayılmışdır. Törədici qrammənfi bartonella bakteriyasıdır (1905 ildə Peru həkimi A. Barton tərəfindən tapılmışdır; adı da buradandır); miğməgəllərlə yayılır.

İnkubasiya dövrü 15–40 gündür. Xəstəliyin əsas əlamətləri: getdikcə artan zəiflik, üşütmə-titrətmə, oynaq ağrıları, qızdırma, qara ciyərin, dalağın, limfa düyünlərinin böyüməsi, dəridə hemorragiyalar, burun qanaxması, sarılıq, hipoxrom anemiya. Ölüm 50%-ə qədərdir. Qırmızı ləkə, ziyili xatırladan düyün səpmələri ilə keçən xroniki B. 2 ilə qədər davam edir. Bartonellalar eritrositlərdə və dəri elementlərində tapılır. Müalicəsi antibiotiklərlədir; spesifik profilaktikası yoxdur.

**BARUC** – İranın Şərqi Azərbaycan ostanında kənd. Mərənd şəhristanının Mərkəzi bölgəsinin Yamçı kəndistanında, Mərənd ş.-indən 10 km şm.-q.-də, Culfa d.y. xəttinin üstündədir.

**BARUDİ** (əsl soyadı Qaliyev) Qalimcan Məhəmmədcənoviç (5.2.1857, Kazan qub., Maliye Kovalı k. – 6.12.1921, Moskva) – tatar mütəfəkkiri, *cədidizm* ideoloqlarından biri. Dinin əsaslarına və şəriətə dair, həmçinin hesab və tatar dili əlifbası dərslərinin müəllifidir. Təxəllüsü 1860 ildən yaşadığı Kazan şəhərindəki Barıt (ər. əl-Barud) qəs.-nin adı ilə bağlıdır. Kazanda və Buxarada təhsil almış, Məkkəni, Mədinəni ziyarət etmiş, Qahirədə, Dəməşqdə, İstanbuda və Berlində olmuşdur. Kazanda 5-ci Cümə məscidinin (hazırda onun adını daşıyır) imam-xətibi (1883–1917) olmuşdur. 1882 ildə Kazanda Rusiya imperiyası ərazisində ən böyük Məhəmmədiyyə mədrəsəsinin əsasını qoymuşdur. “İttifaq əl-müslimin” partiyasının mərkəzi komitəsinin üzvü olmuşdur. 1906–08 və 1913–17 illərdə “Əd-Din və-l-adab” jurnalını nəşr etmişdir. Siyasi təqiblərə məruz qalmış, polis gizli nəzarəti altında yaşamışdır. Ümumrusiya müsəlmanlarının birinci qurultayında (1917) müsəlmanların Mərkəzi

Ruhani İdarəsinin (Ufa ş.) müftisi seçilmişdir. Aclıqdan əziyyət çəkənlərə yardımların təşkili ilə məşğul olmuşdur. **BARUKA** – Azərbaycan qədim yaşayış məntəqəsi. Yunan coğrafiyaşünası *Ptolemeyin* (2 əsr) “Coğrafi təlimnamə” əsərində Qafqaz Albaniyası ərazisində, Kürün şm. qollarından biri ilə *Alban çayı* arasında olduğu göstərilir. Bəzi tədqiqatçılar Bakı ilə B.-ni eyniləşdirirlər. Yeri müəyyənləşdirilməmişdir.

**BARUQ** – İranın Şərqi Azərbaycan ostanında kənd. Marağa şəhristanının Mərkəzi bölgəsinin Gavdul kəndistanında, Marağa ş.-indən 52 km c.-ş.-dədir.

**BARUQ** – İranın Şərqi Azərbaycan ostanında kənd. Sərab şəhristanının Alanbirağuş bölgəsinin eyniadlı kəndistanında, Mehriban qəs.-indən 12 km şm.-q.-də, Təbriz–Sərab avtomobil yolunun 23,5 km-liyindədir.

**BARUM** – bax *Aşağı Çaykənd*.

**BARUNDİLƏR** – bax *Rundilər*.

**BARUTAĞACI** – İranın Şərqi Azərbaycan ostanında kənd. Marağa şəhristanının Qaraağac bölgəsinin Çaharoymaq kəndistanında, Qaraağac qəs.-indən 40 km c.-ş.-dədir.

**BARUTAĞACI** – İranın Zəncan ostanında kənd. Mərkəzi şəhristanının eyniadlı bölgəsinin Ətraf kəndistanında, Zəncan ş.-indən 15 km c.-q.-dədir.

**BARVƏN** – İranın Qərbi Azərbaycan ostanında kənd. Maku şəhristanının Siyehçəsmə bölgəsinin Çaldıran kəndistanında, Siyehçəsmə qəs.-indən 16 km şm.-ş.-dədir.

**BARYER BOŞALMASI** – elektrodlardan heç olmasa biri dielektrik baryerlə qazdan ayrıldıqda, yəni şüşə, kvars, keramika və ya polimer materialı ilə örtüldükdə, qazda çox vaxt birdən onlarla nanosaniyyə qədər davam edən mikroboşalmalar ardıcılığı. B.b. müəyyən edilməmiş, güclü qeyri-müvazi boşalmadır, təzyiqin geniş diapazonunda mövcuddur. Atm. tərtibli təzyiqlərdə elektrodlararası aralıqın ölçüsü, adətən, kiçik (0,1-dən bir neçə mm-ə qədər) götürülür. Elektrodlara verilən dəyişən gərginliyin təsiri altında qazın deşilməsi baş verir və tez bir zamanda dielektrikdə yüklərin yığılmasına gətirən cərəyan impulsu yaranır. Nəticədə boşalma gərginliyi azalır, mikroboşalmaların davam etmə müddəti məhdudlaşır və qaz qızmağa macal tapmır, elektrik enerjisinin əsas hissəsi qazın atom və molekullarının həyəcanlanmasına və süalanmaya (boşalma işıq saçır) sərf olunur. Səthi və həcmi B.b. olur. Həcmi bo-

şalmada elektrodlar boşalma aralığı ilə ayrılan iki metal lövhə və ya zolaqdan ibarətdir. Onlardan biri və ya hər ikisi dielektrik qatı ilə aralıqdan izolə edilmişdir. Səthi B.b.-nda hər iki elektrod dielektrik lövhənin bir tərəfində yerləşdirilir, boşalma isə onların arasındakı qazda dielektrikin digər tərəfində onun səthi yaxınlığında yanır. Qazın deşilməsi üçün digər dielektriklə, həmçinin qazdan izolə edilmiş əlavə elektrodan istifadə olunur.

B.b. ozonatorlarda, lazerlərdə, plazma displeylərində və başqa plazmakimyəvi quruluşlarda tətbiq olunur.

**BARYER FUNKSİYASI** – insan və heyvan orqanizminin baryerlər (xüsusi fizioloji mexanizmlər) vasitəsilə öz daxili mühitini (qanı, limfanı və toxuma mayesini) xarici təsirlərdən qorumaq, onun tərkibinin, kimyəvi, fiziki və bioloji xassələrinin nisbi sabitliyini mühafizə etmək qabiliyyəti. Baryerlər vasitəsilə orqanlara toxuma mayesi ilə lazımi qida maddələrinin gəlməsi və mübadilə prosesi nəticəsində əmələ gələn zərərli məhsulların çıxarılması tənzim edilir. Şərti olaraq xarici (dəri örtüyü, selikli qişalar, həzm, tənəffüs aparatı və ifrazat orqanları) və qanla orqan və toxumaların toxuma (hüceyrədənəknər) mayesi arasında yerləşən daxili (histohematik) baryerlər olur. Bağırsaqlarda əmələ gələn və qana keçən zərərli birləşmələrin zərərsizləşdirilməsində xarici baryer olan qara ciyər mühüm rol oynayır. Daxili baryerlərdən mərkəzi sinir sistemini qandakı yad cismərdən qoruyan *hematoensefalik baryer*, gözdə kamera nəmliyinin əmələ gəlməsini tənzim edən hemato-oftalmik baryer, maddələrin ana qanından dölün qanına və əksinə keçməsinə tənzim edən placentar baryer və s. ətraflı öyrənilmişdir.

**BARYER RİFİ** – bax *Sədd rifi*.

**BARYER SULAŞDIRILMASI** – neft-qaz yataqlarının işlənilmə üsulu; qazlılıq konturu daxilində xətt üzrə yerləşən suvurucu quyular vasitəsilə qaz-neft təmasına (kontaktına) suyun vurulmasına əsaslanır. Neftçıxarmanın tempini və neftverimini artırmağa imkan verir. B.s.-nin üstün cəhəti neft və sərbəst qaz ehtiyatından eyni zamanda istifadənin mümkünlüyüdür. B.s. bəzən konturaxası və digər sulaşdırılma növləri ilə yanaşı tətbiq edilir.

**BARZAVU** – Azərbaycan. Resp. Lerik r-nunda, Peştəsər silsiləsində zirvə. Kəncəvü çayının (Lənkəran çayının sağ qolu) sol sahilindədir. Hünd. 1606,2 m.

**BARZAVU** – Azərbaycan. Resp. Lerik r-nunun Blaband ə.d.-ndə kənd. R-n mərkəzindən 10 km c.-ş.-də, Kəncəvü çayının (Lənkəran çayının sağ qolu) sol sahilində. Barzavu d.-nin (Peştəsər silsiləsi) yamacındadır. Əh. 719 (2008); əkinçilik və maldarlıqla məşğuldur. Ümumi orta məktəb, kitabxana, ambulatoriya var.

**BARZİL** – İranın Ərdəbil ostanında kənd. Mişkinşəhr şəhristanının Mərkəzi bölgəsinin Qərbi Mişkin kəndistanında, Mişkinşəhrdən 8 km şm.-dədir.

**BAS** (ital. basso – aşağı) – 1) çoxsəsli kompozisiyanın bəməsəli partiyası. 2) Ən aşağı kişi səsi, həmçinin bu səslə ifa olunan partiya (solo, ansamblı, yaxud xorda). Zil B. (diapazonu böyük oktavanın “fa” səsinə qədər) və B. profundo adlanan bəmə B. (diapazonu böyük oktavanın “mi” yaxud “do” səsinə qədər) birinci oktavanın “re”, yaxud “mi” səsinə qədər) növləri var. 3) Aşağı (bas) registrlı musiqi alətlərinin adı: *viola* (B.-viola, yaxud viola da çamba), *klarnet* (B.-klarnet), *saksafon*, *trombon*, elektrogitara (B.-gitar) və s.

**BASALAR**. k o k o l a r, m v e l e l e r – Kamerunda bantu xalqları qrupu. Sanaqa çayının orta axarında yaşayırlar. Sayları 130 min nəfərdir (1998). B.-a basalar (bassa), kokolar (bakoko), mvelelər, mbenelər, banenlər, nyukonlar, abolar və b. xalqlar daxildir. Böyük zənci irqinə mənsubdurlar. Dillərinin şm.-i koko, yaxud şm.-i bakoko, c.-i koko, yaxud c.-i bakoko və mbene dialektləri var. Dindarların əksəriyyəti xristiandır, bir hissəsi ənənəvi etiqadlarını saxlayır. 19 əsrdə qonşu bəmələrin və dualaların erkən dövləti qurumlarının təsirinə məruz qalmışlar. Əsas məşğuliyyətləri qırıltı yandırılmış ərazilərdə toxa əkinçiliyidir (dəri, yərfindiği, qarğıdalı, maniok, yams, paxlalı bitkilər); yağverən palmlar yetişdirirlər. Kişilər tarlaları ağaclarla təmizləyir, qadınlar isə səhəni toxalayır, toxum səpər və məhsul toplayırlar. Mövsümçülük inkişaf etmişdir. Ənənəvi sənətkarlıq sahələri ağacışləmə (qab, mebel, boyanmış maskalar), həndəsi ornamentli qırmızı və qəhvəyi keramika istehsalıdır. Ənənəvi yaşayış məskənləri pərkəndə (dağımıq) formalı kəndlərdir. Evləri düzbucaqlı plandadır, palma yarpaqlarından ikiyamaclı hündür damları var. Karkaslı divarları ağacdan, yaxud gildəndir. Ənənəvi geyimləri bel sarğısı, kəmərlər və bəzəklərdir. Ucuz pambıq parçadan tikilmiş müasir Avropa geyimləri də yayılmışdır. Yeməklərin əsasını bitki-



Bartolommeo Fra. “Müqəddəs Yekaterinanın nişanlanması”. 1511. Luvr. Paris.



lər (darı, tərəvəz və meyvədən sıyıqlar) təşkil edir. Balıq yeməkləri də yayılmışdır. Qəbilə-tayfa bölgüsü saxlanılır. Musiqi folkloru inkişaf etmişdir.

**BASARAB I**, I B a s a r a b B ö y ü k (1289–1352) – Valaxiya dövlətinin ali hakimi [təqr. 1310–52] və *Basarablar* sülaləsinin banisi [1324–52]. İqamətgahı Kurtya de Arceş ş.-ndə yerləşirdi. Adı mənbələrdə B a s a r a b. B a z a r a b, yaxud B a z a r a d (türk. bassar – basan, məğlub edən) kimi qeyd olunur. Macar mənbələrinə görə B. Cuçilər sülaləsindən olan qıpçaq xanı Tok-Tomirin (Tukay Teymurun) oğlu idi. 1324 ildən macar krallarının vassalı olan B. 1330 ildə Posada (Posasa) yaxınlığında macar kralı I Kral Anjunun qoşununa qalib gələrək Valaxiyanın müstəqilliyini elan etmişdir.

**BASARABLAR** – 14–17 əsrlərdə (fasilələrlə) *Valaxiyada* hakim sülalə; Cucilər nəslinin qolu. Banisi I *Basarabın* adı ilə adlandırılmışdır. Bəzi tədqiqatçılar qıpçaqmənşəli olduqlarını ehtimal edirlər. B.-in Daneştilər və Drakuleştilər qolları var. Ən görkəmli nümayəndələri: I B a s a r a b [təqr. 1324–52] – onun dövründə Valaxiya Macarıstanın vassal asılılığından azad olmuşdur; N i k o l a y e A l e k s a n d r u [1352–64] – Basarabın oğlu və varisi, atasının yürütdüyü Valaxiyanın müstəqilliyini möhkəmləndirmə siyasətini davam etdirmiş, Bolqarıstanla ittifaq bağlayaraq tatarların bir sıra yürüşlərinin qarşısını almışdır; N y a q o y e [1512–21] – bir çox kilsə tikdirmişdir; M a t e y [1632–54] – mərkəzi hakimiyyəti möhkəmləndirmiş, iri boyarların separatçılığına qarşı mübarizə aparmış, mətbəələr açdırmış və Valaxiyanın ilk qanun məcolləsini nəşr etdirmişdir (1652).

**BASARKEÇƏR** – İrəvan xanlığının Göyçə mahalında (9.9.1930 ildən Basarkeçər, 11.6.1969 ildən – Vardenis r-nu), Göyçə gölünün yaxınlığında azərb.-lərin yaşadığı kənd, 1969 ildən şəhər tipli qəs. 9.9.1930 ildən Basarkeçər rayonunun inz. m. 19 əsrin 1-ci yarısında kəndə İrəvandan ermənilər köçürülmüşdür. 1918 ildə burada yaşayan azərb.-lər ermənilər tərəfindən qovulmuş, lakin 1920-ci illərdə yenidən geri qayıtmışlar. 11.6.1969 ildə kəndin adı dəyişdirilərək Vardenis qoyulmuşdur. 1988 ildə azərb. əhali yenedən deportasiya edilmişdir.

**BASARKEÇƏR RAYONU** – Ermənistanda, Göyçə gölünün c.-ş. sahillərində 9.9.1930 ildə yaradılmış inz. ərazi



Basavan. "Asketlərin döyüşü" (1590; "Əkbərnəmə" əsərinə miniatür). Viktoriya və Albert Muzeyi. London.

vahidi. Sah. 1151  $km^2$ , mərkəzi Basarkeçər (11.6.1969 ildən Vardenis) qəsəbəsi, İrəvan şəhərindən 168  $km$  aralıdadır. 11.6.1969 ildə r-nun adı dəyişdirilərək Vardenis qoyulmuşdur. B.r. 1988 ilə qədər Erm. ərazisində azərb.-lərin ən sıx yaşadığı r-n olmuşdur. Burada 27 azərb., 6 qarışıq kənd olmuşdur. 1988 il noyabr ayında r-nun azərb. kəndlərinin əhalisi deportasiya edilmişdir.

**BASAVAN** (təqr. 1556–1600) – hind miniatürçüsü. 16 əsrin sonu – 17 əsrin əvvəllərində *moğol miniatür məktəbinin* görkəmli ustalarından biri. Hindistana gəlib çıxan Avropa rəssamlıq əsərlərinin təsiri ilə B. ənənəvi hind miniatürü xüsusiyyətlərini saxlayaraq, üçölçülü məkanı, fiqurların həcmliliyini və təsvir olunan personajların portret cizgilərini novatorcasına verməyə çalışmışdır. B.-a məxsus yüzdən artıq miniatür məlumdur. "Mahabharata" eposunun fars dilinə tərcüməsi olan "Rəzmnəmə"nin ("Hərəkət kitabı", 1582–86; Caypur kitabxanası, Hindistan); "Əkbərnəmə"nin (təqr. 1590; Viktoriya və Albert muzeyi, London), Caminin "Baharistan"ın (1595, Bodli kitabxanası, Oksford) əlyazmalarına çəkdiyi illüstrasiyalar yetkin yaradıcılıq nümunələridir.

**BASDIRILMIŞ TORPAQLAR** – lösslü və lössəbənzər süxurlarda, allüvial, delü-

vial və s. çöküntülərin qatlarındakı torpaqlar. Qədim antropogen landşaftlarda, xüsusilə uzun müddət çay suları ilə suvarılan torpaqların profilində yerləşir. Tünd rəngli, strukturlu, üst qatlarında humus nisbətən zəif (1–2%-ədək) olur. B. t., adətən, çoxprofilli quruluşa malikdir; kimyəvi və qranulometrik tərkibi də müxtəlif olur. Yer səthindən 0,6–1,0  $m$  və daha çox dərinlikdə rast gəlinir. B. t. çöküntülərin yığılması prosesindəki fasilələri göstərir və bu fasilələrin əmələ gəldiyi coğrafi şəraitin bərpası üçün məlumat mənbəyi hesab olunur. Azərb.-də Kür-Araz ovalığında, Abşeronda, Naxçıvanın düzənlik hissəsində, Arazboyu düzənlikdə geniş əraziləri tutur.

**BASƏGİ QORUĞU** – RF-nin, Perm vil.-ndə dövlət təbiət qoruğu. Orta Uralın q. yamaclarında, Usva və Vilva çayları arasındadır. Basegi silsiləsi də qoruğa daxildir. Sah. təqr. 38 min  $ha$ -dır. Orta Uralın tipik dağ-meşə təbii komplekslərinin qorunması və öyrənilməsi məqsədilə 1982 ildə yaradılmışdır. Relyefini dağ tirələri, təpələr, aşınma qalıq qayaları, dar çay dərələri təşkil edir. Uralın q. hissəsi üçün yüksəklik qurşaqlarının nadir uyğunluğu səciyyəvidir. Flora və faunasında Avropanın və Sibirin dağlıq və düzənlik növləri iştirak edir. 400 növdən çox bitkisi (o cümlədən təqr. 50 nadir və qiymətli, 15-dən çoxu endemik və relik) var. Faunasını 50 növdən çox məməlilər (sığın, qonur ayı, sincab, dələ, samur, Sibir siçovulu, vaşaq və s.), 150 növdən çox quşlar (Sibir xoruzu, tetra quşu, qarabağır və s.) təşkil edir.

**BÁSENCİ** – ən qədim ov iti cinslərindən biri. Vətəni Mərkəzi Afrikadır; burada B.-lər xırda quşları ovlamaq və qamışlıq siçovullarını qırmaq üçün istifadə edilmişdir. B.-yə oxşayan itlərin təsvirinə Qə-

Basenci.

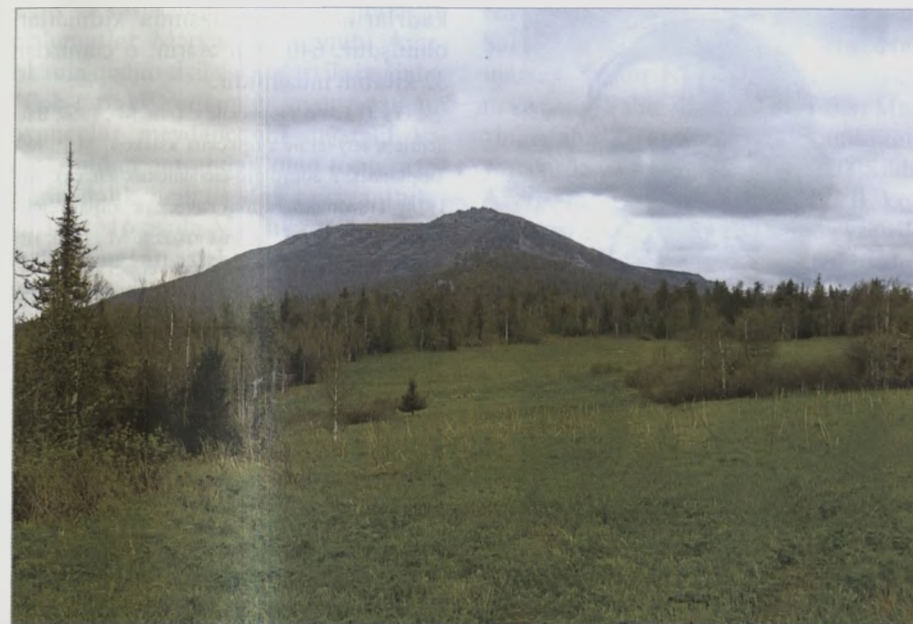

Basegi qoruğu. Basegi silsiləsinin cənub yamaqları.

dim Misir barelyflərində rast gəlinir. ABŞ, Kanada və Avropada 1937 ildən məlumdur. B. mütənasib quruluşlu, yüngül sümüklü (skeletli), yığcam bədənli, uzun ayaqlıdır; sıx düyün kimi burulmuş quyruğu vardır. Cidov hünd. 40–43  $sm$ , kütləsi 9,5–11  $kq$ -dır. Yüngül və iri addımlarla hərəkət edir. Tükü parlaq və ipək kimidir. Rəngi qara və ya müxtəlif çalarlı kürəndir. Pəncələri, döşü və quyruğunun ucu ağdır. Hürmək əvəzinə, eyni zamanda gülüşü və Tirol zənguləsini xatırladan səslər çıxarır.

**"BASF-QRUPPE"** – transmilli korporasiya, dünya kimya sənayesinin liderlərindən biri. Mənzil-qərarı (1919 ildən) Lüdvixshafen ş.-ndədir (Almaniya).

Şirkətin tarixi 1865 ildən, Manheyim ş.-ndə Fridrix Engelxor tərəfindən kimyəvi mallar istehsal edən f-k ("Badische Anilin- & Soda-Fabrik"; ixtisarla BASF) yarandıqda, başlamışdır. F-k dünyada boyaq maddələrinin, həm onların ayrayırı komponentlərinin, həm də hazır məhsulun ilk istehsalçılarından biri olmuşdur. 2-ci dünya müharibəsindən sonra konsern antihitler koalisiyasının iştirakçı dövlətləri tərəfindən ləğv edilmişdir. 1952 ildə "Anilin və soda istehsalı üzrə Baden fabriki"nin işi bərpa olunmuşdur. 1973 ildə BASF şirkətin rəsmi adı kimi qəbul edilmişdir.

1960-cı illərdə BASF bütün dünya üzrə, o cümlədən Braziliya, Fransa, Hindistan, Yaponiya, ABŞ, Avstraliya, Meksika, Argentina, İspaniya, Belçika, İtaliya və B.Britaniyada yeni istehsal müəssisələri yaradırdı. 1965 ildən başlayaraq

BASF digər şirkətləri almaqla yüksəktexnologiyalı əmtələrin (lak-boya məmulatları, dərman preparatları, gübrə) buraxılması üçün yeni istehsal yerlərini yaradırdı.

BASF qrupuna "BASF Aktiengesellschaft" ("BASF Aktiengesellschaft") ana şirkətinin sahib olduğu və idarə etdiyi 159 şirkət daxildir. Qrupun 41 ölkədə yerləşən müəssisələri kimyəvi mallar, plastik kütlə, k.t. və qida məhsulları, neft, neft məhsulları və qaz istehsal edir və satır. Şirkətin bazar dəyəri 35 mlrd. dollardır (2005).

**BASFURCAN**, B a s f u r a c a n – 9–13 əsrlərdə ərəb mənbələrində (əl-Bəlazuri, Yaqut Həməvi və b.) Sasanilər dövlətinin tərkibindəki tarixi vil.-in ərəbləşdirilmiş adı. Bax *Vasपुरakan*.

**BASİLAN** – Filippinin c.-unda şəhər; Basilan a.-nda port. Basilan vil.-nin inz. m. Əh. 496,5 min (2007). Kokos tadarükü və ticarəti mərkəzidir.

**BASİLAŞVİLİ** Oleq Valerianoviç (d.26.9.1934, Moskva) – rus aktyoru, SSRİ xalq artisti (1984). Moskva Akademik Bədaye Teatrı nəzdində Məktəb-studiyası bitirmişdir (1956). 1956–59 illərdə Lenin komsomolu ad. Leninqrad Teatrında çalışmışdır. 1959 ildən Böyük Dram Teatrında (S.-Peterburq) işləyir. B.-nin aktyorluq manerası mülayimliyi, incə psixologizmi ilə yanaşı, plastika məharəti və ironiyası ilə seçilir. Əsas rolları: Oblomov ("Oblomov"), İ.A. Qonçarovun romanı əsasında). Prozorov, Voynitski, Qayev ("Üç bacır", "Vanya dayı", "Albalı bağı", A.P. Çexov), Xlestakov

("Müfəttiş", N.V. Qoqol). XIV Lüdovik ("Molyer", M.A. Bulqakov). Cinq ("Pikvik klubu", Ç. Dikkensin əsəri əsasında), Linyayev, Mamayev ("Qurdlar və qoyunlar", "Müdrüklük sadəlikdədir", A.N. Ostrovski), Baron ("Həyatın dibində", M. Qorki), İl ("Yaşlı xanımın gəlişi", F. Dürrenmatt), Denfort ("Salem cadugərləri", A. Miller), Kreon ("Antiqona", J. Anuy), Uilyam Uorren, Sidney Nikols və Marvin Mayklz ("Kaliforniya süitəsi", N. Saymon). Antreprizlərdə çıxış edir ("Anton Çexovun teatri" və s.). T. Uaylderin "Bizim şəhərcik" əsərini tamaşaya qoymuşdur (1979). "Canlı meyt" (1969), "İşdə məhəbbət macərəsi" (1977), "Payız marafonu" (1979), "Zavallı qusar haqqında da fikirləşin" (1980), "İki nəfərlik vağzal" (1983), "Həsərdində olduğum göylər" (1991) və s. filmlərdə müxtəlif xarakterli rollar oynamışdır.

**BASİLEY**, v a s i l e v s (yun. βασιλεύς) – monarxların, Bizans imperatorlarının və hakimlərinin titulu. Sözü mənşəyi məlum deyildir. Qədim Yunanıstanda Miken epoxası və Homer dövründə tayfa, yaxud tayfa ittifaqının başçısı (hərbi rəhbər, kahin və məhkəmə səlahiyyətinə malik idi); klassik dövrdə isə bu termin Afidada yalnız dini funksiyaları yerinə yetirən *arxont*-basileydən tutmuş Əhəmənilər sülaləsindən olan fars hökmdarlarına şamil edilən "böyük basilevs" tituluna qədər geniş mənə daşmışdır. Ellinizm dövründə monarx titulu olmuşdur. Yunan mətnlərində (o cümlədən Əhdi-Ətiqədə) Qədim Şərq ölkələrinin hakimləri də B. adlanırdı.

2–4 əsrlərdə B. termini yunan müəllifləri tərəfindən Roma imperatorları (rəsmi "avtokrator" və "avqust" terminləri ilə yanaşı) üçün istifadə olunurdu. Diplomantik yazışmada fars şahənşahları B. adlanırdı. Bizans imperatoru I *İrakinin* Sasanilər dövləti üzərində qələbəsi (628) sonra o, "B." terminini imperatorun rəsmi titulları sırasına (629 ilin edikti) daxil etmişdir. 9 əsrdən 1453 ilədək bütün rəsmi imperator sənədlərində "romalıların vasilevsi" titulu əsas titul olmuşdur.

**BASK DİLİ** – *baskların* dili. İspaniyada Basklar Ölkəsi və Navarra muxtar vil.-



lərinin rəsmi dillərindən biri. Fransanın cənubunda, həmçinin Latin Amerikasında və Şimali Amerikada baskların yaşadığı ərazilərdə də yayılmışdır. 21 əsrin əvvəllərinə olan məlumata görə ənənəvi bask əyalətləri əhalisinin yalnız 25%-i bu dildə danışır (təqr. 700 min nəfər İspaniyada, təqr. 60 min nəfər Fransada). Bundan əlavə, təqr. 550 min nəfər B.d.-ni passiv şəkildə bilir. Latin Amerikasında və Şimali Amerikada təqr. 170 min adam bu dildə danışır (1990). Dillərin müasir təsnifatında heç bir dil ailəsinə daxil edilmir. Bir sıra dilçilər (N.Y. Marr, K. Ulenbek, V. Humboldt, Q. Şuxardt, Ş. Dzidziquri, İ. Tabaqua və b.) B. d.-ni Qafqaz (İber-Qafqaz) mənşəli hesab etmişlər. Son dövrlərdə B.-d.-ni Akvitaniya dili ilə bağlayırlar.

B.d.-nin fonoloji, morfoloji və leksik cəhətdən xeyli fərqlənən bir neçə (bask dialektoloqu K. Suasoya görə 6) dialekti var; erqativ quruluşa malikdir. Yazıda latin əlifbasından istifadə olunur. İlk yazılı abidəsi 14 əsrə aiddir.

1930-cu illərdən B.d. standartının – euskara batua (hərfi mənada – birləşmiş B.d.) yaradılması sahəsində fəal iş görüldür. Bask məktəblərinin çoxunda və yaşlılara B.d. öyrədən mərkəzlərdə tədris olunur.

**BASK ƏDƏBİYYATI** – bax *İspaniya* məqaləsinin Ədəbiyyat bölməsinə.

**BASKAK** (cağatay dilində – tabe edilmiş xalqlardan vergi yığan məmur) – monqol xanının işğal olunmuş torpaqlarda vergi yığan və əhalini qeydə alan nümayəndəsi; inzibati məmur. Rusiya ərazisində baskaklıq 13 əsrin ortalarında təşəkkül tapmışdır. Hər knyazlığa xüsusi baskak təyin edilirdi. “Böyük baskak”ın iqamətgahı Vladimir şəhərində yerləşirdi. İlk vaxtlar yüksək statusa malik olan B.-lar yerli hakimiyyət orqanlarına da nəzarət edirdi. Vergilərin vaxtında yığılmasını təmin etmək və Qızıl Ordaya qarşı çıxışları yatırmaq üçün B.-in tabeliyində iri hərbi dəstələr var idi. 14 əsrin əvvəllərindən B.-ların fəaliyyəti tədricən məhdudlaşdırılmağa başladı, vergi yığımı rus knyazlarına tapşırıldı. Bax həmçinin *Daruğa*.

**BASKAKOV** Nikolay Aleksandroviç (22.3.1905, Arxangelsk qub.-nin Solviçeqodsk ş. – 23.3.1995, Moskva) – Rusiya türkoloqu, folklorşünas, etnoqraf. Filologiya e.d. (1950), prof. (1969). Fin-üqor dilləri cəmiyyətinin (Finlandiya, Helsinki) m. üzvü (1966), Ural-Altay dilləri cəmiyyətinin (AFR, Hamburq; 1968),



B.Britaniya və İrlandiyanın Asiya Kral cəmiyyətinin (London, 1975), Macarıstan və Polşa Şərqsünaslar cəmiyyətlərinin fəxri üzvü, Tür. SSR (1962), Qazax. SSR. RSFSR (1967) və Qaraqalpaq MSSR-in (1960) əməkdar elm xadimi olmuşdur. Orta Asiya, Qafqaz, Dağıstan və Sibirdə çoxsaylı ekspedisiyalarda iştirak etmiş, türk xalqlarının dili, tarixi və etnoqrafiyasına dair topladığı zəngin material əsasında bir neçə monoqrafiya nəşr etdirmişdir. Qaraqalpaq, noqay, Altay, tatar, türkmən, uyğur və s. türk dillərinin tarixinə və nəzəriyyəsinə dair mühüm əsərlər yazmış, bu dillərin qrammatik və leksikoloji cəhətdən ətraflı öyrənilməsində böyük xidmətləri olmuşdur. B. rus və bir sıra türk dillərinin – Altay, qaraqalpaq, türkmən, uyğur və s. ikidilli lüğətlərinin ilk tərtibçilərindəndir. Türk dillərinin əlifbası, transkripsiyası və terminologiyası ilə bağlı məsələlərin həllində, milli elmi kadrların hazırlanmasında böyük xidmətləri var. B. türk, monqol, tunqus-mancur dillərinin Koreya və yapon dilləri ilə genetik qohumluğu haqqında fikir irəli sürmüşdür.

B. Herodotun əsərində adı çəkilən 6 Midiya tayfasından biri olan maqların, yaxud muğalların (muqallar) məskunlaşdıqları ərazini dəqiqləşdirərək, onları Azərb. türkcəsində danışan qrupa aid etmişdir. B. azərb.-ların və onların dilinin təşəkkülündə iştirak edən türk tayfalarının (muğlar, qaşqaylar, tərəkəmələr, qarapapaqlar, qızılbaşlar və b.) adını çəkir, onları oğuz dilləri qrupuna və oğuz-səlcuq dilləri yarımqrupuna böldür. B. Cənubi və Şimali Azərb. əhalisinin eyni dildə, lakin müxtəlif dialektlərdə danışdıqlarını qeyd edir. Azərb. dilçiliyinin inkişafında, həmçinin Azərb.-da elmi

kadrların hazırlanmasında xidmətləri olmuşdur. 640 elmi əsərin, o cümlədən 32 kitabın müəllifidir.

**Əsərləri:** Тюркские языки. М., 1960; Введение в изучение тюркских языков. М., 1969; Тюркизмы в восточно-славянских языках. М., 1974; Историко-типологическая характеристика структуры тюркских языков. М., 1975; Историко-типологическая характеристика структуры тюркских языков. М., 1975; Историко-типологическая морфология тюркских языков. М., 1979; Русские фамилии тюркского происхождения. М., 1979; Тюркская лексика в “Слове о полку Игореве”. М., 1985; Историко-типологическая фонология тюркских языков. М., 1988.

**Əd.:** Милибанд С.Д. Биобиблиографический словарь отечественных востоковедов с 1917 г. Том 1. М., 1995; Мурзаев Э. М. Тюркские географические названия. М., 1996; Тенишев Э. Р. Николай Александрович Баскаков // 90 лет Н. А. Баскакову. Сборник статей. М., 1997.

**BÁSKERVİLL** (Baskerville) Con (28.1.1706, Vulverli – 8.1.1775, Birmingem) – ingilis mətbəəçisi və nəşiri, hazırda onun adını daşıyan yeni şrift nümunəsinin yaradıcısı. 1750 ildə Birmingemdə mətbəənin əsasını qoymuşdur; 1757 ildə *Vergilinin* yeni şriftlə çap olunmuş əsərlərini buraxmışdır. B.-in ölümündən sonra mətbəənin avadanlığını P.O. Bomarşə almış (1779) və həmin şriftlə *Volterin* əsərlərini buraxmışdır. Mətbəənin qalıqları Kembriç Un-tində saxlanılır.

**BASKETBOL** (ing. basket – səbət, ball – top) – komanda idman oyunu. Oyun 26x14 m ölçülü düzbucaqlı hamar meydançada keçirilir. Meydançanın ön xətləri üzərində (ortada) xüsusi lövhə vurulmuş dayaq olur. Hər lövhəyə yerdən 3,05 m hünd.-də, ön xəttə paralel olaraq bərkidilən metal halqadan dubsiz tor səbət asılır. Oyun müddətində hər komandadan ümumiyyətlə 12 nəfər yarışa bilər, oyun vaxtı isə meydançada hər komandadan yalnız 5 idmançı olur (oyunun gedişində onlar istənilən vaxt əvəz edilə bilər). Hər komanda rəqibin səbatinə daha çox top (topun çevrəsi 75–78 sm, kütləsi 600–650 q) salmağa, öz meydançasındakı səbətə isə top salınmasına imkan verməməyə çalışır. Oyun vaxtı rəqibin səbatinə salınan hər top üçün komanda iki xal, cərimə topu üçün isə bir xal qazanır. Oyun hər biri 20 *dəq* davam edən iki hissədən ibarətdir (10 *dəq*-lik fasilə ilə). Oyunun əsas vaxtında hesab bərabər olarsa, komandalardan biri qalib gələndə 5 *dəq* vaxt verilir.

B.-u xatırladan oyun haqqında ilk məlumatlar Mərkəzi və Cənubi Amerikanın qədim sivilizasiyaları ilə bağlıdır. “Pok-tapok” adlanan oyun zamanı oyunçular meydanın müxtəlif kənarlarından qatrandan olan topu ortasında dəlik açılmış daş tavaya tullayırdılar. 16 əsrdə Meksikada “ollamalitli” oynayan asteklər kauçukdan olan topu bərkidilmiş daş halqaya atırdılar. 1891 ildə Springfild kollecinin (Massachusetts ştatı) anatomiya müəllimi, Kanada mənşəli C. Neysmit (1861–1939) oyunun ilk qaydalarını işləyib hazırlamışdır. B. tezliklə yalnız ABŞ-da deyil, digər ölkələrdə də, əvvəlcə Şərqdə (Yaponiya, Çin, Filippin), sonra isə Qərbdə yayılmışdır.

Beynəlxalq Həvəskar Basketbol Federasiyası (FİBA) 1932 ildə təsis edilmişdir. Kişilər arasında Avropa çempionatı 1935 ildən, qadınlar arasında 1950 ildən; dünya çempionatı kişilər arasında 1950 ildən, qadınlar arasında 1953 ildən keçirilir. Olimpiya Oyunları proqramına kişilər üçün 1936 ildən, qadınlar üçün 1976 ildən daxil edilmişdir. Dünya çempionu olmuş komandalar: kişilər arasında – Argentina (1950), ABŞ (1954, 1986, 1994, 2010), Braziliya (1959, 1963), SSRİ (1967, 1974, 1982), Yuqoslaviya (1970, 1974, 1978, 1990, 1998, 2002, 2010), İspaniya (2006); qadınlar arasında – ABŞ (1953, 1957, 1979, 1986, 1990, 1998, 2002, 2010), SSRİ (1959, 1964, 1967, 1971, 1975, 1983), Braziliya (1994), Avstraliya (2006). Olimpiya Oyunları çempionu olmuş komandalar: kişilər arasında – ABŞ (1936, 1948–68, 1976, 1984, 1992–2000, 2008), SSRİ (1972, 1988), Yuqoslaviya (1980), Argentina (2004); qadınlar arasında – SSRİ (1976, 1980), MDB-nin birləşmiş komandası (1992), ABŞ (1984, 1988, 1996–2008). ABŞ-in və Kanadanın peşəkar klubları Milli Basketbol Assosiasiyasını (MBA) yaratmışlar.

Azərb.-da B. 1924 ildən inkişaf edir. Həmin il kişilərdən ibarət 42 komanda, qadınlardan ibarət 10 komanda yaradılmışdı. 1925 ildə Bakıda B. üzrə Zaqafqaziya çempionatı keçirilmiş, Azərb.-in kişilərdən və qadınlardan ibarət komandaları 1-ci yerə çıxmışlar. İlk resp. çempionatı 1934 ildə təşkil olunmuş, Bakının “Dinamo” komandası birincilik qazanmışdır. 1940–50 illərdə Azərb. basketbolçularından Adil Gəraybəyli, Leonid Neruşenko, Arif Şahbazov, Nazim Hüseyinov, Əliyar və Qəhrəman Məmmədyarov

qardaşları, Aleksandr Petrov, Fərid Səmədov, Vladimir Rıbalko, Yuri Narıumtsev, Samur Novruzov, Fuad Məmmədyarov, Sabir Zülfüqarov, Valeri Muxin, Mahir Ziyazadə və b. Ümumittifaq yarışlarında uğurla çıxış etmişlər. 2005 ildə Azərb.-in kişilərdən ibarət milli B. komandası Səudiyyə Ərəbistanında keçirilmiş 1-ci İslam Oyunlarında qızıl medal qazanmış, 2006 ildə FİBA-nın Albaniyada keçirilən “İnkişaf kuboku” yarışlarında qalib olmuşdur.

**BÁSKLAR.** e u s k a l d u n a k – İspaniyanın şm.-ində (*Basklar ölkəsi, Navarra*) və Fransanın c.-q.-ində (Atlantika Pireneyləri departamentinin q.-indəki Labur, Sul və Aşağı Navarra r-nları) yaşayan xalq. İspaniyada sayları 0,6 mln.-dan 2,8 mln. nəfərədək, Fransada isə 75 mindən 250 min nəfərədəkdir (21 əsrin əvvəlləri). Həmçinin ABŞ-da (6,9 min), Meksikada (20 min), Uruqvayda (10 min), Çilidə (9 min), Kosta-Rikada (8 min), Brazilyada (5 min), Venesuelada (5 min), Filippində (8 min), Avstraliyada (9 min) və s. ölkələrdə yaşayırlar. *Bask dilində* danışirlar, ispan və fransız dilləri də yayılmışdır. Dindarları xristiandır.

Vaskonlar, vardullar, karistilər və b. tayfalar B.-in əcdadlarıdır; iberlərlə qohumluğu mübahisəlidir. Roma dövründə romanlaşmaya məruz qalmayan B. İspaniyada 19 əsrdə muxtariyyətlərini qoruyub saxlamış və yerli əhalinin seçdiyi Baş əyalət xuntaları tərəfindən idarə olunmuşlar. Bask torpaqlarının “senyorları” statusuna malik olan Kastiliya kraları B.-a “kollektiv zadəganlıq” hüququ bağışlamışdılar, bu da bask cəmiyyətinin sosial təbəqələşməsinə mane olurdu; monarxlar tərəfindən salınmış şəhərlər B.-in assimiya siyasətinin əsas ocaqları olmuşdur. 1960-cı illərdən B.-in mədəni və dil cəhətdən dirçəlməsi başlandı: ənənəvi mədəniyyətin tədqiqi və yayılması ilə məşğul olan cəmiyyətlər, tədrisin bask dilində aparıldığı məktəblər və s. yaradıldı.

B. 20 əsrdə arxaik ənənələri qoruyub saxlamışlar: icma yardımlaşması, böyük ailələr, mayorat və rəşəlik sistemi və s. Qapalı və diskriminasiyaya məruz qalan aqotlar qrupu seçilirdi. Ənənəvi yaşayış məskənləri kilsəsi, məktəbi, topla oyun üçün meydançası və s. olan inzibati mərkəzin ətrafında pərakəndə yerləşən malikanələrdir. Ənənəvi məşğuliyyətləri əkinçilik (əsasən qarğıdalı yetişdirirlər; onu Avropada ilk dəfə 17 əsrdə B. becərmişlər), bağçılıq, üzümçülük və maldarlıqdır, keçmişdə dəniz baliqçılığı, ba-

lina ovu, gəmiçilik də inkişaf etmişdi. Qısa sapın üzərində iki dişli əkinçilik aləti (layya) səciyyəvidir. Ənənəvi yeməkləri – süddə isladılmış qarğıdalı kökəsi, donuz ətindən müxtəlif xörəklər, qoyun pendiri, tərəvəzdən şorbalar, içkiləri – alma şərabıdır. Evləri (bask-Navarra evi, baserri) daşdan tikilir, yaxud çərçivə konstruksiyalı olur, ağırdır, iki-üç mərtəbəlidir. aşağı mərtəbədə təsərrüfat otaqları (pəyə, xırman, anbarlar), yuxarı mərtəbələrdə isə eyvanlar və şüşəbəndlər yerləşir. Dam örtüyü ikiyamaqlıdır; mərtəbələr çöldən pilləkən vasitəsilə birləşir; ailənin həyatı buxarısı olan mərkəzi otaqda keçir. Kişi bereti (çapela: əvvəllər yalnız Fransa B.-ində yayılmışdı) B.-in simvolu hesab edilir. Ağac və daş üzərində oyma (17–18 əsrlərədək ucunda rozetkəli disk və s. rəməzlər şəklində olan stela formasında başdaşları qoyulurdu) inkişaf etmişdir. Ənənəvi oyunları güc yarışları (ağırlıq qaldırma və s.), odunqıranların yarışları, topla oyun (pelota) və s.-dir.

Müasir B. güclü urbanizasiyaya məruz qalmışlar. Xristianlığaqədərki mifologiyasının elementləri kimi cadugərlərin başçısı olan ilahə və onun əri, dolmenlərin inşaatçıları mairilər və dağ ruhları maydelər, şər sehrbazları (baliqquyruqlu, yaxud quşcaaynaqlı qadınlar), laminyaklar haqqında təsəvvürlər qorunub saxlanmışdır. Nəhəng Gisaundi nağılların və karnavalın əvəzlənməz personajıdır.

Şifahi ənənəvi mədəniyyət. Xalq musiqisində lad və ritmik xüsusiyyətlər saxlanmışdır; sillabik ifaçılıq tipi (hecasız ifa tərzli) üstünlük təşkil edir. Səciyyəvi yanrlar: *sortsiko* mahnı-rəqsi və yalılı tipli aurreku rəqsi (İspaniya B.-ində), beşik, uşaq, əmək, sevgi nəğmələri, kantiki dini mahnıları (mərasimlərdə oxunur). İmprovizasiya müğənnilərin (berçolari) yarışmaları populyardır. Rəqs mədəniyyəti məişət, ayin, mərasim rəqslərinin müxtəlif növlərindən ibarətdir; kişilər rəqsləri hərəkətlərin zənginliyi və təkmilliyyəti ilə fərqlənir. Ən çox yayılmış alət çaparalta idiofonudur. Silindrik təbilla birlikdə çalınan (hər iki alətdə eyni vaxtda bir musiqiçi çalır) uzunsov çistu fleytası, qamışdan düzəldilən qoşadilçəkli albokada da (çobanların aləti; bəzən dəflə birlikdə) istifadə olunur. Tipik ansambl 2 çistudan, silbote bas fleytadan və atabal böyük təbilindən ibarətdir. Bəzi yerlərdə skripka, ispan tuluq zurnası, dulcayna qoboyu və s. ənənəvi alətlər yayılmışdır.



**BASKLAR ÖLKƏSİ.** Euskadi (bask dilində Euzkadi, isp. Vascongadas, fr. Pays Basque) – İspaniyanın şm.-ində Biskay körfəzi yaxınlığındakı Kantabriya d-rında tarixi vil. 1979 ildən muxtar vil. statusuna malikdir. Alava, Biskayya, Gipuskoa əyalətlərindən ibarətdir. Sah. 7,3 min km<sup>2</sup>. Əh. 2,13 mln. nəfər (2001), əsasən, *basklardır*. Əsas şəhəri Vitoriyadır.

E.ə. I əsrdə – eramızın 5 əsrinin əvvəllərində baskların yaşadıkları ərazi nominal olaraq Romaya tabe idi. Pireney y-a-nın digər xalqlarından fərqli olaraq basklar romanlaşmamışlar. 5–7 əsrlərdə onlar *vestgotlara* qarşı gərgin mübarizə aparmışlar. Təqr. 580 ildə basklar Pireney d-rından şm.-dəki bir sıra vilayətləri zəbt etmişlər. Ərəb ağalığı dövründə (8 əsrin əvvəlləri – 15 əsrin sonu) bask ərazilərinin xeyli hissəsi əvvəlki kimi müstəqilliyini qoruyub saxlamışdı. 778 ildə basklar Ronseval dərəsində *Rolandın* komandanlığı altındakı frank qoşunlarını məğlubiyyətə uğratmışlar. 905 ildə Bask qraflıqlarının əsasında *Navarra* krallığı formalaşmışdı; bask ərazisi Rekonkistanın bazalarından birinə çevrilmişdi. 11–15 əsrlərdə baskların torpaqları Navarra, Araqon, Leon və Kastiliya krallarının hakimiyyəti altında olmuşdur. 15 əsrin sonları – 16 əsrin əvvəllərində B.ö.-nin xeyli hissəsi yeni yaranmış vahid ispan dövlətinin tərkibinə daxil edilmişdi. Baskların Pireney d-rından şm.-də yerləşən əraziləri isə Fransanın tərkibinə qatıldı. İspaniyada Biskayya bask əyalətləri (Alava, Gipuskoa və Biskayya) 1876 ilə-dək qədim imtiyazlarını (fueros) və

müəyyən qədər muxtariyyətlərini qoruyub saxlamışlar (Fransadakı basklar isə 1789 ildə bundan məhrum oldular). 19 əsrin sonlarından bask milli hərəkatının yüksəlişi başladı. *İspaniya inqilabı* (1931–39) dövründə korteslərin qərarı ilə İspaniya resp.-nin “B.Ö.” adlandırılan bask muxtar regionu təşkil olundu (1936, oktyabr). Lakin İspaniya resp. hökumətinin devrilməsindən (1939) sonra ildə B.Ö. özünüidarə hüququndan məhrum edildi. F. *Franko* rejimi tərəfindən İspaniyadakı milli azlıqların muxtariyyət qazanma cəhdlərinin qarşısının alınması baskların milli hərəkatının radikallaşmasına gətirib çıxardı. 1959 ildə terror metotlarından istifadə edərək Fransadakı bask rayonları da daxil olmaqla müstəqil bask dövlətinin yaradılmasına nail olmağı qarşısına məqsəd qoyan ETA (Euzkadi Ta Azkatasuna – Basklar Ölkəsi və onun azadlığı) adlı bask gizli təşkilatı yarandı. Franko rejiminin süqutundan (1975) sonra ispan dövləti çərçivəsində baskların muxtariyyətinin bərpa olunmasına baxmayaraq ETA təşkilatı və onun siyasi qolu olan Erri Batasuna partiyası fəaliyyətini dayandırmadı. Terror metotlarından istifadə baskların əksəriyyəti, həmçinin B.Ö.-nin siyasi həyatında aparıcı rol oynayan Milli bask partiyası və İspaniya sosialist fəhlə partiyası tərəfindən pislənir.

Bask ölkəsinin sahilyanı rayonları yüksək inkişaf etmiş sənaye regionudur (dəmir filizin hasilı, qara və əlvan metallurgiya, neft emalı, həmçinin avtomobil, kimya, elektrotexnika, ağac emalı, ma-

şınqayırma sənayesi). Daxili rayonlarda k.t. məhsullarının (buğda, qarğıdalı, üzüm və s.) istehsalı üstünlük təşkil edir. Balıqçılıq da iqtisadiyyatda mühüm rol oynayır.

**BAS-KLARNET** (ital. clarinetto basso) – ağacdən düzəldilən nəfəs aləti, *klarnetin* bir növü. Zahirən müş-tük və gövdəni birləşdirən “S” şəkilli əyri borucuğu və yuxarıya doğru əyilən genağızlı borusu ilə seçilir. 1830-cu illərin ortalarından opera və simfonik orkestrlərdə geniş istifadə olunmuşdur. P.İ. Çaykovskinin partituralarında (“Qaratoxmaq qadın” operası, “Manfred” simfoniyası, “Şelkunchik” baleti) B.-k.-dən ustalıqla istifadə nümunələrinə rast gəlinir.

**BASKUNÇAK** – RF-nin Həştərxan vil.-ndə, Xəzəryanı ovalığın şm.-ində axarsız şor göl. Dəniz səviyyəsindən 21 m aşağıdadır. Sah. 106 km<sup>2</sup>, uz. 20 km, maks. eni 10 km, orta dərinliyi 0,1 m-dir. Tektonik mənşəlidir. Q.və c. sahilləri xeyli hündür, şm. və ş. sahilləri alçaqdır. Əsasən, Böyük və Kiçik Boqdo dağlarının ətəklərindən və gölün dibindən çıxan çoxsaylı şor bulaqların suyu ilə qidalanır. İl ərzində göl tərkibində 930 min t həll olmuş duz (864 min t-u NaCl) olan 8 mln. m<sup>3</sup> su daxil olur. Yayda B. tamamilə quruyur və bərk duz örtüyü yaranır. B.-dan ildə təqr. 2 mln. t xörək duzu (sənaye ehtiyatı 400 mln. t-dən çoxdur) çıxarılır. Hasilat mərkəzi Aşağı Baskunçak qəs.-dir. B. Boqdo-Baskunçak biosfer qoruğu ərazisindədir.

**BASQAL** – Azərb. Resp. İsmayılı r-nunda qəsəbə. Basqal ə.d.-nin mərkəzi. R-n mərkəzindən 35 km ş.-də. Niyaldag silsiləsinin ətəyindədir. Əh. 1567 (2008); əkinçilik, heyvandarlıq və bağçılıqla məşğuldur. Tam orta məktəb, ambulatoriya, tarix-mədəniyyət qoruğu var.

B. 16–17 əsrlərdə Şirvanın toxuculuq mərkəzlərindən biri idi. Burada müxtəlif növ qanovuz və kəlağayı toxunurdu. Boyaqçılıq, toxuculuq, ipəkçilik və s. nəsil-dən-nəslə keçən sənətkarlıq sahələri idi. 19 əsrin 2-ci yarısından B. sənətkarları bir çox beynəlxalq sərgilərdə iştirak etmiş və hazırladıkları yüksəkkeyfiyyətli məmulat

üçün fəxri fərman və mükafatlara layiq görülmüşlər. Bu dövrdə B.-da 250 dəzgahı olan 70–90 toxuculuq karxanası var idi. B.-da hələ orta əsrlərdən evlərdə hamam olmuşdur. Memarlıq abidələri olan məscid və hamam təqr. 17 əsrdə tikilmişdir. Kanalizasiya sistemi də həmin dövrdən mövcuddur. Sənətkarlıq və ticarət B.-in inkişafında müəyyən rol oynamışdır.

**BASQI.** hidravlikada – maye axımının verilmiş nöqtəsində mayenin xüsusi mexaniki enerjisini ifadə edən xətti kəmiyyət. B. hidravlikanın bir sıra məsələlərinin həllində, hidrotexniki qurğuların, boru kəmərlərinin və s. layihələndirilməsi zamanı hesablamaların aparılmasında istifadə olunan parametrdır; *Bernulli tənliyi* ilə təyin edilir. Mayenin hesablanmış qiymətdən qalxdığı maks. hündürlüyün qiymətinə bərabər olan B. m-lə ölçülür. Hidrotexniki qurğularda (bənd, şlüz və s.-də) B. aşağı və yuxarı *byeflərdəki* suyun səviyyə fərqinə bərabərdir.

**BASQILI BORU KƏMƏRİ** – daxili təzyiqi 0,1 MPa-dan çox olan qaz, maye və bərk maddələri, yaxud onların qarışıqlarını, həmçinin ədədi yükləri naql etmək üçün qurğular kompleksi. Keramika və taxta, həmçinin əlvan metallardan (mis və qurğuşundan) hazırlanan ilk B.b.k. qədim Misir və Babilistanın su kəmərlərində tətbiq edilmişdir. Rezinləşdirilmiş parça və rezindən hazırlanan, möhkəmliyini artırmaq üçün metal məftillə armaturlanan mütəhərrik B.b.k. (şlanq) yanğınsöndürmə işlərində, maşın və mexanizmlərin hidrosistemlərində və s. istifadə edilir. Çəkilmə üsuluna görə yeraltı, yerüstü və yerdən bir qədər hündürdə B.b.k.-ləri olur. B.b.k. sıx birləşdirilmiş borulardan, *boru kəməri* detallarından (üçboğaz, biləzik və s.), kilidləyici və tənzimləyici armaturlardan (kranlar, qoruyucular, sürgülər, ventillər) və s. avadanlıqlardan ibarətdir. Metal və qeyri-metal materiallardan (taxta, keramika, şüşə, beton və dəmir-beton, asbest-sement, plastik kütlə, rezin və s.) hazırlanır. Xüsusi hallar üçün, məs., polad boruların korroziyaya davamlılığını, yaxud dəmir-beton və asbest-sement boruların işıq, su və s. buraxmama qabiliyyətini artırmaq məqsədilə boruların daxili divarları polimer, şüşə-plastik, emal, polietilen və s. ilə örtülür. B.b.k. -150°C-dən aşağı və 1200°C-dən yuxarı temp-rda 245 MPa təzyiqlə istismar edilə bilər. B.b.k.-ni qurmaq üçün sökülmez (qaynaq, yapışqan, lehim və s. ilə) və sökülən (mufta, yiv, biləzik, ştuser, nippel ilə) birləşmələrdən

istifadə edilir. Avtomobil və d.y.-larının altından keçən B.b.k. xarici yü-kün təsirinə polad borulardan hazırlanan futlyar (qilaf) ilə qorunur.

**BASMA** – saçın rənglənməsi üçün istifadə edilən təbii boyaq; açıq şabalıhdan qarayadək çalar verir. *İndiqoferanın* yarpaqlarından hazırlanır. Qədim dövrdən məlumdur. B. saçın uzanmasını, təbii parlaqlığını təmin edir, strukturunu yaxşılaşdırır, köklərini möhkəmləndirir, kəpəyin qarşısını alır. Adətən xına ilə birlikdə işlədilir. Keçmişdə B.-dan mürəkkəb kimi də istifadə olunmuşdur.

**BASMA** (türk dillərində; hərfi mənada – möhür izi), b a y s a, p a y z a – 1) 13–15 əsrlərdə monqol xanları tərəfindən etimadnamə kimi verilən xüsusi lövhəcik. 2) Üzərində qabarıq basma naxışları olan nazik metal (əsasən gümüş, bəzən mis və qızıl) lövhələr.

**BASMAÇILIQ** – 1917 ilin sonlarından 30-cu illərin sonlarına qədər Orta Asiyada sovet hakimiyyətinə qarşı silahlı milli-azadlıq hərəkatı. Fevral inqilabı (1917) nəticəsində Rusiya mərkəzi hakimiyyətinin zəifləməsindən sonra Türküstanda müxalif-milli hərəkat yaranmışdı. Hərəkata “Milli ittihad”, “Şurayi-islamiyə” və ondan ayrılan “Şurayi-üləmiyə” partiyaları rəhbərlik edirdi. Hərəkat *pantürkizm*, *Kokand muxtariyyətinin* yaradılması və kafirlərə qarşı *qəzavat* şüarları altında çıxış edirdi.

Türküstanda sovet hakimiyyəti elan olunduqdan (1917, noyabr-dekabr) sonra B. hərəkatı antisovet xarakter aldı. İlk güclü toqquşma 1918 ilin yanvar-fevral aylarında Daşkənddən gələn Qırmızı qvardiya ilə Kokand Muxtar Respublikası hökuməti tərəfindən təşkil olunmuş İrqaşın dəstəsi (məğlub edildikdən sonra Çinə getmişlər) arasında Kokand yaxınlığında baş verdi. 1918 ilin fevralında B.-la mübarizə məqsədilə Türküstana Sovet Resp.-nin silahlı qüvvələrinin tərkibində, əsasən, Türküstandakı rus əhalidən təşkil olunan Qırmızı qvardiya və Qırmızı ordu dəstələrindən ibarət Fərqaqə cəbhəsi (1919 ilin noyabrından – I-ci Fərqaqə diviziyası) yaradıldı. 1918 ilin yazında basmaçılar (Xal-Xocanın dəstələri) Oş ş. yaxınlığında fəallaşdılar. Həmin ilin yayında Mərgilanda sovet milisi rəisi Mədamin bəy özünü “Müsəlman ağ qvardiyası”nın komandanı elan etdi və sovet hakimiyyətinə qarşı mübarizəyə başladı. 1918 ilin sonlarında Cəlalabadda Türküstana sovet hökuməti B.-dan müdafiə məqsədilə, ruslardan “Kəndli

Fərqaqə ordusu”nun (1919 ilin mayından komandanı çar ordusunun sabiq polkovniki K.İ. Monstrov olmuşdur) təşkil etdi; 1919 ilin avqustunda, Türküstanda *ərzaq sapalağının* tətbiqindən sonra, bu ordu Mədamin bəyin basmaçılarla ilə birləşdi (sentyabr-oktyabr aylarında onlar Oş və Cəlalabadi tutdular. Əndicani mühasirəyə alıb Fərqaqəyə doğru irəlilədilər, lakin sovet qoşunları tərəfindən məğlub edildilər). 1919 ilin oktyabrında sərhəd qalası İrkeştamda (Erqaştam) keçirilən basmaçı rəhbərlərinin qurultayında Mədamin bəyin başçılığı ilə Müvəqqəti Fərqaqə hökuməti yaradıldı.

Rusiyanın Avropa hissəsi ilə əlaqələr bərpa olunduqdan (1919, sentyabr) və *Türküstana cəbhəsinin* komandanı M.V. *Frunze* Türküstana gəldikdən sonra sovet qoşunları Fərqaqə vadisinin müdafiəsindən basmaçı dəstələrini dayaq bazalarında məhv etmə əməliyyatlarına keçdilər (1920, yanvar-mart). 1920 ilin yanvarında Monstrov sovet hökuməti tərəfinə keçməyə cəhd göstərsə də, onun dəstəsi Mədamin bəy (1920 ilin martında mühasirəyə düşmüş və sovet qoşunlarına qoşulmuşdu; 1920 ilin mayında Xal-Xoca tərəfindən asir götürülərək öldürülmüşdür) tərəfindən darmadağın edildi. İlin sonlarında basmaçıların əsas qüvvələri Fərqaqə vadisindən sıxışdırılıb çıxarıldı.

*Xivə xanlığının* (1920, fevral) və *Buxara əmirliyinin* (1920, sentyabr) sovet qoşunları tərəfindən ləğvindən sonra hərəkat yenidən gücləndi (təkcə Fərqaqədə basmaçıların sayı 30 min nəfərə çatmışdı). Xarəzm və Qaraqumda keçmiş Xivə hökmdarı Cüneyd xanın (1921 ildə məğlub oldu, 1923 ildə yenidən güclənərək Xivəni mühasirəyə aldı, 1924 ildə isə dəstələri darmadağın edilərək Qaraquma sıxışdırıldı; 1927 ildə mühasirət etdi); *Buxara Xalq Sovet Respublikasının* (BXSR) şərq hissəsində isə İbrahim bəyin dəstələri (1921 ilin əvvəllərində məğlub oldu, 1926 ildə tamamilə darmadağın edildi) döyüşdülər.

1921 ilin payızında Buxaraya gələn *Ənvər paşa* basmaçıların pərakəndə dəstələrini vahid orduda (20 min nəfər) birləşdirib özünü İslam ordusunun baş komandanı elan etdi. Kurşirmat (Kurşir Məhəmməd) və Cüneyd xanla ittifaq bağladı, BXSR-in böyük hissəsini tutdu. *Ənvər paşa* ilə mübarizə aparmaq məqsədilə Türküstana fəhlə-kəndli Qırmızı ordusunun ali baş komandanı S.S. *Kamenev*, həmçinin G.K. *Orconikidze* və

Baskunçak gölü.



Bas-klarnet.



Y.X. Peters gəldilər. 1922 ilin iyun–avqust aylarında sovet qoşunları Ənvər paşanın dəstələrini mühasirəyə almaq və məhv etmək əməliyyatı keçirdilər. Ənvər paşa döyüşlərin birində həlak oldu. Onun ölümü B. hərəkətini xeyli zəiflətdi. 1922–24 illərdə Türkmənistan qoşunları Fərqanə vadisində, Xarəzmdə, Zərafşan, Səmərqənd və Qaşqadəriya vil.-lərində, həmçinin Qərbi Buxarada basmaçı dəstələrin axtarılması və məhv edilməsi əməliyyatları keçirdilər (İrqaş, Müəddin bəy, Kurşirmat, Aman-Palvan, Rəhmankul və b.-nin dəstələri darmadağın edildi). 1924–25 illərdə B.-la mübarizə üçün mərkəzi, resp. və vilayət daimi müşavirləri yaradıldı. Qırmızı ordu hissələri mühüm məntəqələrdə qarnizonlar yerləşdirir, basmaçıların axtarışı və məhv olunması üçün kiçik səyyar dəstələr yaradırdı. Birləşmiş Dövlət Siyasi İdarəsinin (BDSİ) bölmələri basmaçıların dəstələrinə casuslar göndərir, başçıları qətlə yetirir, onların arasına rəxne salır, əhalidəki silahlı mübarizəni edirdi. 1926 ilin sonunda sovet hakimiyyəti tabeliyində olan Orta Asiya ərazisində (Türkmənistan başqa) iri basmaçı dəstələri, əsasən, dağıldı. Basmaçıların ayrı-ayrı qrupları xaricdə möhkəmlənərək oradan SSRİ ərazisinə basqınlar edirdilər.

Kollektivləşmənin zorakı şəkildə həyata keçirilməsi basmaçıların fəallığını yenidən artırdı (1931 ilin ortalarında daxildəki basmaçıların sayı 4 mindən çox idi; onların 3 mini Türkmənistan ərazisində cəmləşmişdi). 1931 ilin martında İbrahim bəy min nəfərlik dəstəsi ilə Əfqanıstandan Tac. SSR ərazisinə hücum etdi, lakin məğlub olaraq geri çəkildi (sərhədi keçərkən əsir düşdü və güllələndi). Həmin il Türkmənistanda sovet rejimini devirmək məqsədilə buraya iki minlik dəstəsi ilə İrandan hücum etmiş Cüneyd xan da Qırmızı ordunun zərbələri altında geri çəkilməyə məcbur oldu. 1931 ilin sentyabr–oktyabr aylarında Orta Asiya hərbi dairəsinin və BDSİ-nin birgə keçirdikləri əməliyyat nəticəsində Türkmənistandakı daxili basmaçı qruplaşmaları (Eyli Axund, Murad Əli, Orazgeldi, İbrahim–Qulu və b.-nin dəstələri) da ləğv edildi. Lakin 1933–34 illərdə Qırmızı ordu ilə yenidən Qaraqumda cəmləşmiş basmaçıların arasında gərgin döyüşlər baş verdi. Basmaçıların dağıntı qrupları 1930-cu illərin sonlarına qədər fəaliyyət göstərdi.

B.-la aparılan amansız mübarizə Orta Asiya əhalisi arasında böyük itkilərə sə-

bəb oldu. Belə ki, hərəkətin yatırılması üçün sovet ordusunun keçirdiyi əməliyyatlar nəticəsində çox zaman bütöv kəndlər xaraba qalır, sağ qalan əhali isə qaçqın düşərək ya daha təhlükəsiz yerə, ya da ki xarici ölkələrə (İran, Əfqanıstan, Çin) üz tuturdu. Ərzaq sapalağı və ərzaq vergisinin tətbiqi (1918–21), kollektivləşmənin (1929–31) zorakı şəkildə həyata keçirilməsi bu bölgənin təsərrüfatını iflic vəziyyətə saldı.

**BASMANAXIŞ** – parça üzərinə xüsusi qəliblərlə naxışvurma üsulu. B. qədim xalq sənəti növüdür. Qəliblər, əsasən, taxta, yaxud mis lövhə və ya məftillərdən hazırlanır (yığıq qəlib). Rənglənmiş qəlibləri parça üstünə basmaqla naxış alınır. B. qədimdən (əsasən, Şərqdə) geniş yayılmış xalq sənəti növüdür. Yunan tarixçisi Herodot (e.ə. 5 əsr) Qafqaz xalqlarının parçaya bitki məhlulu ilə naxış vurmaları haqqında məlumat vermişdir. Azərb.-də qədim sənət sahələrindən olan B. 19 əsrdə Gəncə, Şəki, Şamaxı, Naxçıvan ş.-lərində, Basqal və Mücü k.-lərində (indiki İsmayilli r-nunda) inkişaf etmişdi. B. üsulu ilə hazırlanmış Gəncə və Basqal kələğayları, ipək və pambıq parçalardan taxça pərdələri, süfrələr, boğqalar və s. Azərb.-dən xaricdə də yayılmışdır.

**BASMANC** – İranın Şərqi Azərbaycan ostanında kənd. Təbriz şəhristanının Bostanabad bölgəsinin Mehranrud kəndistanında, Bostanabad qəs.-ndən 19 km c.-ş.-də, Təbriz–Tehran avtomobil yolunun üstündədir.

**BASOQALAR** – bax *Soqalar*.

**BASOROPEDA** – *Vasपुरakan* vil.-nin antik mənbələrdə adı.

**BÁSOV** Nikolay Gennadiyeviç (14.12.1922, Voronej – 1.7.2001, Moskva) – rus fiziki, kvant elektronikasının banilərindən biri, REA-nın akad. (1966), Nobel mükafatı laureatı (1964, A.M. Proxorov və Ç. Tauns ilə birlikdə), Sosialist Əməyi Qəhrəmanı (1969, 1982), Lenin mükafatı laureatı (1959), SSRİ Dövlət mükafatı laureatı (1989). Moskva Fizika-Mühəndislik İn-tunu bitirmişdir (1950). Həmin ildən REA-nın P.N. Lebedev ad. Fizika İn-tunda işləmiş, 1973 ildən oranın direktoru olmuşdur. 1954–55 illərdə A.M. Proxorov ilə birlikdə kvant sistemlərinin köməyi ilə elek-



tromaqnit rəqslərinin generasiyasının prinsipinə yeni üsulunu işləyib hazırlamış və ammoniyakın molekulyar dəstələrində ilk molekulyar generator (mazer) yaratmışdır (Ç. Taunsdan asılı olmayaraq). Lazerlərin işçi cismi kimi yarımkeçiricilərin tətbiq olunması ideyasını irəli sürmüş, yarımkeçirici lazerlərin yaradılması üsullarını inkişaf etdirmişdir (əməkdaşları ilə birlikdə). Yaqut kristallarında və neodim şüşəsində güclü impulsu lazerlər nəzəriyyəsinə, tezliyin kvant standartlarının yaradılmasına və güclü lazer şüasının cismə qarşılıqlı təsirinə dair bir sıra işləri yerinə yetirmişdir. SSRİ EA-nın M.V. Lomonosov ad. qızıl medalı ilə təltif edilmişdir.

**BÁSOV** Vasili Aleksandroviç (24.4.1812, Oryol – 11.1.1880, Moskva) – rus cərrahı. Moskva Un-tinin tibb fakültəsinin bitirmişdir (1833). Həmin un-tədə prof. (1852), nəzəri cərrahlıq (1848 ildən), fakültə cərrahlığı (1859–79) kafedralarının müdiri olmuşdur. Cərrahlıqda eksperimental istiqamətin nümayəndələrindən biridir. Dünyada ilk dəfə eksperimentdə mədə fistulu (“Basov fistulu”) yaradılması əməliyyatını icra etmişdir (1842). Sonralar bu üsuldən fizioloji tədqiqatlarda (o cümlədən İ.P. Pavlov tərəfindən) və cərrahi təcrübədə geniş istifadə olunmuşdur. Bir sıra mürəkkəb cərrahi əməliyyatları ilk dəfə uğurla həyata keçirmişdir. Dirsək sümüyünün sınığı zamanı qolun immobilizasiyası üçün alebastr (gips) sarğısından ilk istifadə edilənlərdən (1843), Rusiyada traxeotomiyanı ilk həyata keçirənlərdən (1851) biri olmuşdur. Qərbi Avropa elminin nailiyyətlərini Rusiyada təbliğ etmişdir.

Əsəri: О значении хирургии в кругу учебных наук. СПб., 1848.

**BASOV** Vladimir Pavloviç (28.7.1923, indiki Belqorod vil.-nin Urazovo qəs., – 17.9.1987, Moskva) – rus aktyoru, kino-rejissor. SSRİ xalq artisti (1983). Ümumittifaq Kinematografiya İn-tunu bitirmiş (1952, S.İ. Yutkeviç və M.İ. Rommun emalatxanası), “Mosfilm” kinostudiyasında işləmişdir. Əsasən, ədəbi əsərləri ekranlaşdırmışdır: “İlk sevinclər” və “Qəribə yay” (K.M. Fedinin əsərləri əsasında, 1956–57), “Yolda döyüş” (T.Y. Nikolayevanın əsəri üzrə, 1961), “Sakitlik” (Y.V. Bondarevin əsəri əsasında, 1964), “Çovğun” (A.S. Puşkinin əsəri əsasında, 1965), “Təhlükəli döngə” (C. Pristinlin əsəri əsasında televiziya filmi, 1972), “Turbinlər ailəsinin günləri” (M. A. Bulqakovun əsəri əsasında, 1976) və

b. Rusiyada macəra janrında serialların yaradıcılarından biri olmuşdur (“Qalxan və qılınc”, V.M. Kojevnikovun əsəri əsasında, 4 seriya, 1968); 1981 ildə B. “Keçmiş günün hadisələri” (1982) filmi çəkmişdir. 100-ə yaxın kəskin xarakterli və komik rollar oynamışdır: Döşəməsilən (“Mən Moskvanı gəzirəm”), Lujin (“Cinayət və cəza”), “Tarakan qaçıqlarının” sahibi (“Qaçış”), Mışlayevski (“Turbinlər ailəsinin günləri”), Duremar (“Buratinonun macəraları”) və s. Çəkdiyi bir sıra filmlərin ssenari müəllifi, yaxud da müəlliflərindən biri olmuşdur.

**BASS BOĞAZI** (Bass Strait) – Avstraliya ilə Tasmaniya a. arasındadır. Tasmaniya dənizini (Sakit okean) Böyük Avstraliya körfəzi (Hind okeanı) ilə birləşdirir. Uz. 490 km, ən ensiz yeri 213 km, fərvaterdə ən dayaz yeri 51 m-dir. Q.-dən ş.-ə daimi axın var. Boğazın şm. sahilində Melburn portu yerləşir. 1798 ildə boğazı kəşf etmiş ingilis tədqiqatçısı C. Bassın şərəfinə adlandırılmışdır.

**BASSÁNO** (əsl soyadı da Ponte) – *Venesiya məktəbini* təmsil edən italyan rəsəmləri ailəsi. Ən görkəmli nümayəndəsi Y a k o p o B.-dur (təqr. 1517–18, Bassano – 13.2.1592, orada); əsasən, doğma şəhərində yaşamış, tez-tez Venesiyaya getmişdir. Atası Böyük F r a n ç e s k o B.-dan (təqr. 1475–1539) dərs almışdır; sonralar yaradıcılığına *Parmicanino*, L. Lotto və *Tisiannın* təsiri olmuşdur. Onun yetkin əsərlərində (“Samson və fəlistimlilər”, təqr. 1539, Drezden şəkli qalereyası; “Qolqofaya aparın yol”, təqr. 1545, London Milli qalereyası; “Misirə gedən yolda istirahət”, təqr. 1547, Ambrozian pinakotekası, Milan; və s.) *manyerizmin* səciyyəvi cizgiləri naturaya dərin diqqətlə birləşirdi. Digər Venesiya sənətkarları kimi o da dini səhnələrə çox vaxt sırf məişət məzmunu verirdi (“Çobanların sitayiş etməsi”, 1568, Şəhər muzeyi, Bassano; “İakovun Xanaan torpağından qayıtması”, təqr. 1573–74, Dojlar sarayı, Venesiya və s.). Portret və freskalar da çəkmişdir (Kartilyanodakı prixod kilsəsinin “Təsbəh kapellasi”nda, 1575).

Onun oğlanlarından ən istedadlıları Kiçik F r a n ç e s k o B. (təqr. 1549, Bassano – 3.7.1592, Venesiya) və L e a n d r o B. (1557, Bassano – 15.4.1622, Venesiya) idi. Onlar çox vaxt bütünlüklə dünyəvi məişət rəsmləri yaradaraq (o cümlədən “İlin fəsiləri” və “Aylar” silsilələri, 1580–90-cı illər), atalarının əsas yaradıcılıq xəttini inkişaf etdirmiş və onu

parlaq koloristik tapıntılarla zənginləşdirmişlər. 16 əsrin sonu – 17 əsrin əvvəllərində Leandro Venesiyadakı Dojlar sarayı üçün bir sıra böyük dini və tarixi pannolar çəkmişdir.

**BÁSSERMAN** (Bassermann) Albert (7.9.1867, Manheim – 15.5.1952, Sürrix) – alman aktyoru. 1889 ildən səhnə fəaliyyətinə başlamışdır. 1890–95 illərdə Almaniyanın müxtəlif şəhərlərinin teatrlarında, o cümlədən Mayningen teatrında çalışmış, 1900–09 illərdə O. *Bram* (“Alman teatri”, 1904 ildən “Lesinq-teatr”), 1909–15 illərdə M. *Reynhardt* (“Alman teatri”) 1919 ildə L. *Yesner* (“Berlin Dövlət Teatri”) ilə birgə fəaliyyət göstərmişdir. H. İbsen və G. Hauptmanın pyeslərində komik və tragik obrazların interpretatoru kimi şöhrət qazanmışdır. Digər rolları: *Lir*, *Otello*, *Şeylok*, *Malvolio* (“Kral Lir”, “Otello”, “Venesiya taciri”, “On ikinci gecə”, U. Şekspir), *Ştokman* (“Xalq düşməni”, H. İbsen), *Eqmont*, *Mefistofel* (“Eqmont”, “Faust”, İ. Göte), *Tartüf* (“Tartüf”, J.B. Molyer), *II Filipp*, *Vilhelm Tell* (“Don Karlos”, “Vilhelm Tell”, F. Şiller) və b. Alman səhnəsində güclü, müzəffər qəhrəman obrazını yaratmışdır. 1933 ildə mühacirət etmişdir (İsveçrə, Avstriya, ABŞ). 1945 ildən Avropa teatrlarında oynamışdır. 1913 ildən kinoya çəkilməmişdir (“İbtidai istintaq”, “Lukretsiya Borgia”, “Xarici müxbir”, “Madam Küri”).

Əd.: Макарова Г.В. Актерское искусство Германии. М., 2000.

**BASSETHÖRN** (ital. corno di bassetto, hərfi mənası – bas şeypur) – ağacdən düzəldilən nəfəs aləti, *klarnetin* bir növü. Az istifadə olunan başqa adı alt-klarnetdir. Alətdən maraqlı istifadə nümunələrinə V.A. Motsartın əsərlərində (“Fiqaronun



Bassethorn.



toyu” operasında Qrafinya F-durun ariyası. “Sehrli fleyta” operasında 2-ci pərdənin əvvəlində “Kahinlərin marşı”. Rekviyemin əvvəli) təsadüf edilir. Sonralar klassik musiqidə nadir hallarda (F. Mendelsonun klarnet və B. üçün 2 dueti; R. Ştrausun “Elektra” operası) istifadə olunmuşdur.

**BASSETLƏR** (ing. bas – qısa, alçaq sözündən) – ov iti cinsləri qrupu; piyada ovda istifadə edilən qısaayaq Avropa təzələri. Qrupa fransız cinsləri (Artua-Normand basseti, mavi Qaskon basseti, kürən Bretan basseti, böyük və kiçik Vandeya basset-qrifonları) və ingilis cinsi basset-haund daxildir. B.-lər, əsasən, ölçülərinə, tükünün tipinə, həmçinin rənginə görə bir-birindən fərqlənir. B. qrupundan ən çox yayılmış cins olan basset-haund 19 əsrin 2-ci yarısında Böyük Britaniyada yetişdirilmişdir. İri uzunsov gövdəli və möhkəm skeletli potaboylu itlərdir. Cidov hünd. 33–38 sm, çəkisi təqr. 23 kq-dir. Quyruğu qılıncaşəkillidir. Tükü qısa, iki, yaxud üçrənglidir (qara, ağ və kürənin müxtəlif cür qarışığı). Başında, boynunda və ətraflarında dəri qırıqışları və büküşlər əmələ gətirir. Sallanmış göz qaapaqları gözlərinə qəmli ifadə verir, büküşlü qulaqları az qala yerə dəyir. Səsi gözəl alçaq tembrlidir. İnsanlarla ünsiyyətini sevir; çox vaxt kompanyon it kimi saxlanılır.

**BASSÉYN**, P a n t e y n (Panthein) – Myanmada şəhər. İravadı vil.-nin inz. m. Əh. 300 min (2006). Ölkənin c.-q.-ində, İravadı düzənliyindədir. Basseyn çayı (İravadı çayının qolu) sahilindədir. Andaman dənizindən 100 km aralı, okean gəmilərinin daxil olduğu port. Düyü, tik ağacı və s. k.t. məhsulları ixrac olunur. Yanqon ş. ilə d.y. əlaqəsi var. 1852 ildə ingilislər tərəfindən salınmışdır. Ticarət mərkəzidir. Yeyinti (o cümlədən çəltik-təmizləyən), ağac emalı sənayesi, duz istehsalı müəssisələri; gəmi tərsanəsi var. **BAST**. B a s t e t – Misir mifologiyasında şənlik və əyləncə ilahəsi. B.-in müqəddəs

Basset-haund.







Bastak qoruğu.

heyvanı pişik idi. B. pişikbaşlı qadın obrazında təsvir olunurdu. Sistr adlanan musiqi aləti B.-in atributu idi. XXII sülalə (Bubastilər; e.ə. 10–8 əsrlər) zamanı çiçəklənmə dövrünü yaşayan B. kultunun mərkəzi Bubastis ş. olmuşdur. B. bəzən *Mut*, *Uto Tefnut*, *Sehmet* və *Xator* ilə eyniləşdirilir. Herodotun verdiyi məlumata görə, B. şərafinə hər il mahnı və rəqslərlə müşayiət olunan bayram keçirilirdi. Qədim yunanlar B.-i *Artemida* ilə eyniləşdirdilər.

**BASTAK QORUĞU** – RF-nin Yəhudi MV ərazisində, Bureya silsiləsinin c.-ş. yamaclarında dövlət təbiət qoruğu. Sah. təq. 917 km<sup>2</sup>-dir. 1997 ildə yaradılmışdır. Çay dərələri ilə parçalanmış orta

dağlıq relyefi var. Qarışıq meşələr (Koreya sidri, Amur cökəsi, Ayan küknarı, ağ şamağacı, Mancuriya göyrüşü, yaşılqabıq ağcaqayın və s.) səciyyəvidir. Meşə kənarlarında kolluqlar və lianalar yayılmışdır. Heyvanları: maral, sığın, qaban, cüyür, kabarcıq, samur, Sibir siçovulu, su samuru, vaşaq, qonur və ağ ayı; quşlardan: Sibir xoruzu, qarabağır, çoxsaylı ağacdələ və sərçəkimilər; Amuryanı fauna kompleksindən hind quququşusu, sürfəyeyən, mavi sağsağan və s. Çoxlu nadir bitki və heyvan növləri var.

**BASTARNALAR** (lat. Bastarnae) – Dunayboyu ərazilərdə yaşamış İlliriya-Frakiya mənşəli tayfa; ehtimal ki, keltlərin təsirinə məruz qalmışlar. B. ilk dəfə e.ə. 2

əsrə aid yunan mənbələrində Makedoniyalı V Filippin romalılara və Frakiya tayfalarına qarşı apardığı mübarizədə onun müttəfiqləri kimi qeyd olunurlar. Həmçinin VI Mitridat Yevpator ilə Romaya qarşı ittifaq bağlamışdılar. E.ə. 29 ildə Roma sərkərdəsi Mark Litsini Krass tərəfindən məğlub edilmişlər. Eramızın 3 əsrində imperator *Prob* təq. 100 min bastarnanı Dunayın sağ sahilində yerləşdirmişdir. Sonralar B. mənbələrdə qeyd olunmur.

**BASTER** (Basseterre) Sent-Kits və Nevis dövlətinin paytaxtı. Əh. 12,9 min (2005). Sent-Kristofer a.-nın c. sahilindədir. Dəniz portu (şəkər, melassa, duz, pambıq, kopra, meyvə ixrac olunur). Liman dərinləşdirildikdən (1981) sonra kruiz gəmilərini qəbul edir. Beynəlxalq aeroport. Çarlstaun ş. (Nevis a.) ilə bərə əlaqəsi var.

Şəhər fransızlar tərəfindən 1627 ildə salınmışdır; 1867 il yanğınından sonra yenidən tikilmişdir. 1983 ildən müstəqil dövlətin paytaxtıdır. Britaniya müstəmləkə memarlığı üslubunda tikililər üstünlük təşkil edir: Hökumət evi. Sent-Corc kilsəsi, baş kilsə (1927), saat qülləsi, ikimərtəbəli evlər (birinci mərtəbəsi daşdan, ikincisi – ağacdan). Milli muzey; Nəbatat bağı (1899); kazino var. Şəkər emalı z-du, duz karxanası, pivə z-dları (karib pivəsi) fəaliyyət göstərir; batik kустar istehsalı var.

B.-dən şm.-ş.-də əsas turizm obyektı olan Brimstoun-Hill fortu (18 əsr; 1867 il yanğınından sonra 1960-cı illərdə bərpa olunmuşdur, rəsmən 1985 ildə açılmışdır) yerləşir; qumlu çimərliklər şəhərin c.-ş.-indədir.

**BAS-TER** (Basse-Terre) – Qvadelupanın inz. m. Əh. 11,5 min (2005). Bas-Ter a.-nın c.-q.-ində, Karib dənizi sahilindədir. Dəniz portu. 1643 ildə fransızlar tərəfindən salınmışdır.

B.-T. turizm mərkəzidir. Memarlıq abidələrindən Sen-Şarl qalası (1643), Eveşe kilsəsi, Ədliyyə sarayı binası; Nəbatat bağı, Vulkanologiya mərkəzi var. Şəkər, rom, banan istehsal və ixrac olunur. Şəhərdə tez-tez qasırğalar olur. 10 km şm.-ş.-də Sufriyer vulkanı (hünd. 1467 m), adanın c.-unda Roş-Qrave arxeologiya parkı (insan və heyvan təsvirlərindən ibarət qayaüstü petroqliflər) yerləşir. B.-T. yaxınlığındakı Pijon a.-nda J.İ. Kusto tərəfindən yaradılmış sualtı üzgüçülük mərkəzi fəaliyyət göstərir.

**BASTIAN** Adolf (26.6.1826, Bremen – 2.2.1905, Trinidad və Tobaqo, Port-of-

Speyn) – alman etnoloqu. Heydelberg Un-tində hüquq, Berlin, Yena, Vürsburq un-tlərində və Praqanın Karl un-tində tibb təhsili almışdır. 1851–59 illərdə gəmi həkimi qismində Avstraliyada, Yeni Zelandiyada, Peruda, Vest-Hinddə, Meksikada, Kaliforniyada, Çində, Malayya arxipelaqı adalarında, Hindistanda, Yaxın Şərqdə və Afrikada olmuşdur. Ömrünün sonuna qədər etnoqrafik ekspedisiyalarını (Afrikaya, C. Amerikaya, Cənubi, Şərqi və Cənub-Şərqi Asiyaya, Avstraliyaya) davam etdirmişdir. 1866 ildən Berlin Un-tində etnologiyadan dərslər demişdir; onun 1868 ildən bu un-t-də saxlanılan etnoqrafik kolleksiyası sonradan (1886) özünün rəhbərlik etdiyi Kral etnoqrafiya muzeyinin (hazırda Berlindəki Xalqşünaslıq muzeyi) əsasını təşkil etmişdir. R. *Virxov* ilə birlikdə B. 1869 ildə Berlin “Antropologiya, etnologiya və tarixəqədərki dövr cəmiyyəti”ni yaratmış və “Etnologiya jurnalı”nı (“Zeitschrift für Ethnologie”) nəşr etdirmiş, 1870 ildə Mərkəzi Afrikanın tədqiqi cəmiyyətini, 1878 ildə Almaniyanın müstəmləkə hakimiyyət dairələri ilə fəal əməkdaşlıq edən Berlin Alman Afrika cəmiyyətini təsis etmişdir.

B. nəzəriyyəsinin başlıca anlayışı bütün bəşəriyyət üçün universal tələkkür forması olan və “xalq anlayışları”nda (Völkergedanken) ifadəsini tapan, mədəniyyətlərin əzəli oxşarlığını müəyyənləşdirən “elementar ideyalar”dır (Elementargedanken). “Elementar ideyalar”ın ümumiliyini B. vahid bioloji növ kimi “bəşəriyyətin psixi vəhdəti” ilə izah edirdi (onun müasiri olan bir çox alimdən fərqli olaraq, B. irqlərin mənşəyi məsələsinə monogenetik baxışa malik idi). Bəşəriyyətin ilkin mədəni eyniliyi sonradan coğrafi, sosial və tarixi amillərin təsiri ilə regional ümumiliklər hüdudlarında mədəniyyətlərin oxşarlığı ilə əvəzlənmişdir. B. *təkamülçülük nəzəriyyəsi* çərçivəsində müqayisəli-tarixi metodun əsasını qoymuşdur; sonradan həmin nəzəriyyə E.B. *Taylor* tərəfindən işlənmişdir. B.-in müqayisəli tədqiqatlarında mədəniyyətlərin oxşarlığı və fərqlərinin mühüm faktoru kimi inkişaf mərhələləri deyil, miqrasiya və əlaqələr çıxış edir; bu, *diffuzionizm* meydana gəlməsinə təkan vermiş, V.Şmidtə və F. Boasa birbaşa təsir göstərmişdir. B.-in mədəniyyətə psixoloji yanaşması Boas vasitəsilə *etnopsixologiyaya* formalaşmasına təsir etmişdir.

**BASTİLİYA** (Bastille) – 14–18 əsrlərdə Parisdə qala və dövlət həbsxanası. 1369–

82 illərdə tikilmişdir. 16 əsrədək Sent-Antuan qəsri adlanırdı. 14–17 əsrlərdə Parisin ş.-ində mühüm istehkam olmuş və lap əvvəldən faktiki olaraq həbsxana funksiyalarını yerinə yetirmişdir; 16 əsrin sonlarından, əsasən, siyasi məhbusların saxlanması üçün istifadə olunurdu. XIV *Lüdvikin* dövründə B.-ya rəsmi dövlət həbsxanası statusu verilmişdir. 1789 il iyulun 14-də Paris üsyançıları B.-ni aldılar. Bu, *Böyük Fransa inqilabının* başlanğıcı oldu. 1790 ildə B. tam dağıldı. 1880 ildən B.-nin alındığı gün Fransanın Milli bayramıdır.

**BASTİON** (fr. bastion, son latın. bastilio – istehkam tikmək) – beşbucaqlı və uzunmüddətli (qala), yaxud qala divarlarının küncələrinə bitişik olan səhra istehkamı. B. ətraf ərazinin, həmçinin qala divarlarının və onun qarşısındakı xəndəklərin cinahlardan atəşə tutulması məqsədi ilə tikilirdi. B.-un ön tərəfləri faslar, yan tərəfləri flanklar, arxa daxili tərəfi isə qorja adlanırdı. İki qonşu B.-un üzbucaq hissələri və qala divarlarının onları birləşdirən sahəsi (kurtina) bastion cəbhəsini təşkil edirdi. B. tipli istehkamlar ilk dəfə 15 əsrin əvvəllərində qalaların müdafiəsi məqsədilə meydana gəlmişdir; səhra istehkamatında 19 əsrin ortalarınaqədər istifadə olunmuşdur.

**BASTNEZİT** (İsveçdə Bastnes yatağının adından) – nadir torpaq elementləri karbonatlar qrupunun ən geniş yayılmış mineralı – Ce [F]CO<sub>3</sub>. Heksaqonal sinqoniyada kristallaşır. Kristalları prizmatikdir. Əsasən, dənəvər aqreqatlar əmələ gətirir. Rəngi sarı, qəhvəyi, qonurdur. Şəffafdır. Şüşə, yağ parıltısı var. Sərtliyi 4,5,



Bastnezit.

sıxlığı 4900–5000 kq/m<sup>3</sup>. Qələvi süxurlarla əlaqədar olan təmas-metasomatik və hidrotermal yataqların, həmçinin karbonatlıların səciyyəvi mineralıdır. Seriumun və onun birləşmələrinin alınmasında əsas xammaldır.

**BASTYEN-LEPƏJ** (Bastien-Lepage) Jül (1.11.1848, Möz dep-ti, Danviller –

11.12.1884, Paris) – fransız boyakarı, qrafik. Parisdə Zərif Sənətlər Məktəbində (1867–70) A. Kabaneldən dərslər almışdır. Yaradıcılığında J.F. *Mille*, G. *Kurbe* və E. *Manenin* təsiri olmuşdur. İngiltərə, İtaliya, İsveçrə və Əlcəzairə səfər etmişdir. Portretlər (aktrisa S. Bernar, 1879, Fabr muzeyi, Monpelye; Avtoportret, təq. 1889, Orse muzeyi, Paris), mifoloji və tarixi kompozisiyalar (“Janna d’Ark səsləri dinlərkən”, 1880, Metropoliten-muzey, Nyu-York), peyzajlar [Venesiya (1881), London (1882) mənzərələri] çəkmişdir. Lotaringiya kəndlilərinin həyatını əks etdirən lirik rəsmləri daha məşhurdur; çox vaxt *impressionizmin plener* sahəsində tapıntılarından istifadə etmişdir (“Biçənək”, 1877, Orse muzeyi; “Kənd məhəbbəti”, 1882, Dövlət Təsviri Sənət Muzeyi, Moskva). Monmedidə (Möz) rəssamın muzeyi yaradılmışdır.

**BASUTO** – bax *Lesoto* (yayla). **BASUTO ÜSYANI** (“silah müharibəsi”) – 1879–81 illərdə basuto (*sutolar*) xalqının *Kap koloniyasına* qarşı apardığı anticolonial mübarizə. Üsyanın səbəbi indiki *Lesotonun* dağlıq r-nlarında yaşayan basutoların inzibati mərkəzinin ləğv edilməsi və onlara məxsus olan odlu silahların toplanması olmuşdur. Müstəmləkə idarəsi ali hakim Leroqodinin başçılıq etdiyi basuto döyüşçülərinin inadlı müqavimətini qıra bilməmiş və 1881 ildə sülh müqaviləsi imzalamaya məcbur olmuşdur. Müqaviləyə görə, basutoların odlu silah saxlamaq hüququ qalırdı.

**BASUTOLAR** – bax *Sutolar*. **BASUTOLEND** – *Lesoto* dövlətinin 1966 ildə adı.

**BASYO**, Matsuo Basyo (digər təxəllüsü Munefusa; əsl adı Matsuo Džinsitiro) (1644, İqa əyaləti, Ueno – 28.11.1694, Osaka) – yapon yazıçısı. Samuray ailəsində doğulmuşdur. 1664 ildən Kitamura Kigindən poeziya sənətini öyrənmişdir. Bir müddət Kiotoda yaşamışdır. 1670-ci illərin əvvəllərində Edo şəhərinə köçmüş, 1677 ildə burada öz poeziya məktəbinin əsasını qoymuşdur. B.-nin poetik yaradıcılığı özü və şagirdləri tərəfindən yaradılmış antologiyalarda (“Qış günü”, 1684; “Yaz günü”, 1686; “Unudulmuş tarla”, 1689; “Meymunun həsir plışı”, 1691–98 və s.) təqdim olunmuşdur. Uzun illər Edo yaxınlığındakı Furukavada kiçik bir komada yaşamışdır. B. 1680-ci illərin ortalarından başlayaraq, ömrünün sonunadək çoxlu səyahət etmişdir; təəssüratları yazdığı gündəliklərdə (ən məşhuru “Şimal ciğırları ilə”, nəşri

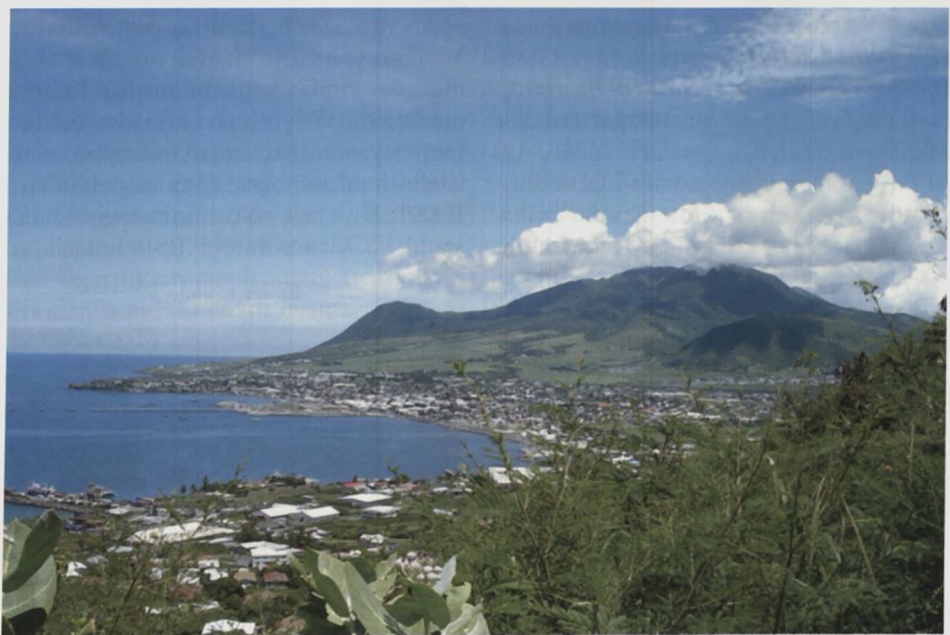

Baster şəhərinin panoramı.



1702) əks olunmuşdur. Hokku (üçlük) lirik şeir janrının banisi və ən görkəmli nümayəndələrindəndir. B. nərdə yeni janrın əsasını qoymuşdur. B.-nin yaradıcılığına dzen-buddizmin böyük təsiri olmuşdur. “Basyo üslubu” təqr. 200 il yapon poeziyasının əsas üslubu olmuşdur. Bəzi şeirləri Azərb. dilinə tərcümə edilmişdir.

Əsərləri: Лирика. М., 1964; Стихи. Проза. СПб., 2002.

**BAŞ ABARAN** – İrəvan xanlığının Abaran mahalında (9.9.1930 ildən Abaran, 3.1.1935 ildən Aparan r-nu) azərb.-ların yaşadığı kənd. 1963 ildən şəhər tipli qəs., 9.9.1930 ildən Abaran r-nunun inz.m. 1826–28 illər Rusiya-İran və 1828–29 illər Rusiya-Osmanlı müharibələri zamanı kəndin azərb. əhalisi qovulmuş, burada İrandan və Türkiyədən gəlmə ermənilər yerləşdirilmişdir.

**BAŞ AĞRISI** – müxtəlif xəstəliklər zamanı ən çox təsadüf edilən əlamətlərdən biri; başın dərisinin, dərialtı birləşdirici toxumasının, kəllənin, onurğa sütununun boyun şöbəsinin yuxarı hissəsinin əzələlərinin, bağlarının, sümüküstlüyünün, damarlarının, göz, qulaq, burun boşluğu və burunətrafi boşluqların, beyin qişaları toxumalarının ağır reseptorlarının qıcıqlanması nəticəsində, habelə üçlü, dil-udlaq, azan sinirlərin və birinci üç boyun onurğa beyni sinirlərinin zədələnməsi zamanı baş verir. B. a.-nın əsas səbəbləri: arteriyaların tonusunun tənzimlənməsinin genetik şərtlənən pozuntusu, iltihabi proseslər, beyin qan dövranı pozuntuları, kəllə travması, şişlər, intoksikasiyalar, kəllənin və onurğa sütununun boyun şöbəsinin yuxarı hissəsinin inkişaf anomaliyaları və s. Kəllə toxumalarının üzvi zədələnmələri ilə əlaqədar olan və müstəqil xəstəlik (miqren, dəstəli B. a., gərginlik B. a. və s.) hesab edilən birincili B. a. və başqa xəstəliklərin (məs., meningit, baş beyin şişləri, burunətrafi boşluqların iltihabı, göz, qulaq xəstəlikləri və s.-nin) simptomu kimi ikincili B. a. ayırd edilir. B. a., əsasən, onu törədən səbəblərdən asılıdır.

Ən çox rast gəlinən birincili B. a. formalarından biri *miqrendir*. Dəstəli B. a. (miqrendən fərqli olaraq, çox vaxt kişilərdə müşahidə edilir) göz qapağının sallanması, bəbəyin daralması, gözün qızarması, göz yaşı axması, ağrı lokallaşan tərəfdə burnun tutulması ilə müşayiət olunan kəskin birtərəfli seriyalı B. a. tutmaları ilə səciyyələnir. Belə B. a. bir neçə həftədən bir neçə aya qədər davam edə

bilər; səbəbi müəyyənləşdirilməmişdir. Müalicəsi miqrenin müalicəsi ilə eynidir. **Gərginlik B. a.** alın nahiyəsində tutmaşkilli və yaxud, demək olar ki, daimi ikitərəfli dartıcı, sıxıcı ağrılarla və ya çox vaxt yorğunluq, emosional gərginlik fonunda baş verən, dəbilqə simptomu adlanan ağrılar şəklində meydana çıxır. Onun əmələ gəlməsində baş dərisi əzələlərinin gərginləşməsinin və ümumiyyətlə ağrı həssaslığının artmasının rolu ehtimal edilir. **Müalicəsi:** ağrıkəsici dərmanlar, miorelaksantlar, antidepressantlar, psixoterapiya, iynə-refleks müalicəsi, masaj.

İkincili B. a.-nın ən çox rast gəlinən formalarından biri onurğanın boyun şöbəsinin yuxarı hissəsinin – onun oynaqlarının, bağlarının, əzələlərinin vəziyyətinin dəyişməsi nəticəsində yaranan servikogen (boyun nahiyəsi ilə əlaqədar) B. a.-dır. Belə B. a. üçün boyun-ənsə nahiyəsində olmaqla alın-əmgək və göz yuvası zonasına yayılan birtərəfli və ya ikitərəfli ağrılar səciyyəvidir. **Müalicəsi:** ağrıkəsici dərmanlar, miorelaksantlar, boyun əzələlərinin dərman blokadası, manual terapiya, masaj, iynə-refleks müalicəsi. İkincili B. a.-nın diaqnozu və müalicəsi əsas xəstəliyin aşkar edilməsinə əsaslanır.

**BAŞ BEYİN** – insan və onurğalı heyvanlarda mərkəzi sinir sisteminin kəllə boşluğunda yerləşən ön şöbəsi. B. b. orqanizmin ən mühüm funksiyalarını tənzimləyir, davranış reaksiyalarını idarə edir, yaddaşın və *ali sinir fəaliyyətinin* əsasını onurğasız heyvanlarda bu funksiyaları baş qanqlılər yerinə yetirir; həşəratlarda və molyuskalarda bu qanqlılər çox vaxt B. b. adlandırılır. Xordahlılar arasında ilk primitiv B. b. neştərcədə bədənin baş ucunda sinir hüceyrələri yığıntısı şəklində meydana çıxmışdır. Dəyirmiəgizlilərdə B. b.-in bütün əsas şöbələri: ön, orta və arxa beyin vardır. Balıqlarda və quruda yaşayan onurğalılarda B. b.-in eyni quruluş planı saxlanılır. Eyni zamanda, suda-quruda yaşayanlarda və sürünənlərdə B. b.-in orta və ön şöbələri mühüm dəyişikliklərə məruz qalır. Sonuncuda ara beyin və iki simmetrik yarımkürə intensiv inkişaf edir. Quşlarda beyincik, *bazal nüvələr* və *ön beyin* çəpkəninin spesifik strukturu – hiperstriatum (məməlilərdə neokorteksə uyğundur) xeyli inkişaf etmişdir. Məməlilərdə ön beyinin çox güclü təbəqələşməsi gedir; *höyük beyin yarımkürələrinin qabığı* mühüm inkişaf səviyyəsinə çatır.

Məməlilərin B. b.-ində 5 əsas şöbə ayırd edilir: *uzunsov beyin* (onurğa beyni ilə həmsərhəddir); arxa beyin (varol körpüsü və beyincik daxildir); *orta beyin* (dördtəpə və beyin ayaqçıqları ilə təmsil edilir); ara beyin (epitalamus, *talamus* və *hipofizlə* əlaqəli *hipotalamus* daxildir) və *uc beyin* (böyük yarımkürələr). Birinci üç şöbə birlikdə (beyincik istisna olmaqla) beyin kötüyünü əmələ gətirir.

B. b. filogenetik olaraq sinir borusunun ön ucundan inkişaf edir. O, üç baş qovuğun törəməsidir. Ön beyin qovuğu iki yerə bölünür; bunun biri böyük yarımkürələr və bazal nüvələr daxil olan uc beyni, ikincisi isə ara beyni əmələ gətirir. Orta beyin qovuğu orta beyinə başlanğıc olur. Arxa qovuqdan beyincik, varol körpüsü və uzunsov beyin əmələ gəlir. Beyin toxuması qabıq və nüvələri əmələ gətirən boz maddədən (neyron cismləri və neyroqliya) və sinir hüceyrələri arasında əlaqə yaradan, əsasən, sinir liflərindən – ağ maddədən ibarətdir. B. b. üç qişa ilə örtülmüşdür: yumşaq, hörümçəktorunabənzər və sərt (xarici). Yumşaq və hörümçəktorunabənzər qişalarda çoxlu damarlar olur; onların arasında beyin mədəcikləri ilə əlaqəsi olan hörümçəktorunabənzər qişaalı boşluq yerləşir. Burada *onurğa beyni mayesi* əmələ gəlir və dövr edir. Mədəciklər B. b.-in mərkəzi hissəsini tutur və öz aralarında, habelə onurğa beyni kanalı ilə əlaqəli olur. Onurğa beyni mayesi vasitəsilə damarlardan qan ilə beyinə daxil olan və çıxan müxtəlif maddələrin mübadiləsi baş verir. B. b.-i qida ilə təmin edən damarlar arterial qan yuxarı arteriyalarından və onurğa (vertebral) arteriyalarından alır; venoz qan vidaci venaya daxil olur.

B. b. kötüyü *kəllə-beyin sinirlərinin* hissi və hərəkəti nüvələrindən, retikulyar formasiyanın proyeksiya (məs., görmə və eşitmə sistemlərinin) və dəyişdirici (sensor yollardan qabığın ilkin sensor zona neyronlarına) nüvələrindən, həmçinin sinir lifləri və onların sıx yerləşmiş qruplarından (yollarından) ibarətdir. B. b. kötüyündən kəllə-beyin sinirləri çıxır. B. b. kötüyünün strukturlarında tənəffüs, qan dövranı, udma, qusma və s. (uzunsov beyin), görmə və eşitmə (orta beyinin dördtəpə qabarıqları) funksiyalarını idarə edən, bioloji ritmləri tənzimləyən (ara beyinin yuxarı şöbəsi) sinir mərkəzləri yerləşir. Beyin kötüyündə baş və onurğa beyninin müxtəlif şöbələrini əlaqələndirən yollar olur.

Ara beyin çox sayda qarşılıqlı əlaqəli

nüvələrdən ibarətdir; ön beyinlə sıx funksional əlaqəlidir. Talamusun nüvələri daxili orqanlardan və hipotalamusdan gələn məlumatların, sensor məlumatların işlənməsində, B. b.-in (B. b. qabığı ilə birlikdə) ali integrativ funksiyalarında, qıcıqlanmanın tənzimlənməsində, habelə hərəkəti aktivliyin təşkilində iştirak edir. Hipotalamusda maddələr mübadiləsinə nəzarəti, orqanizmin daxili mühitinin sabitliyini (homeostazı), istilik tənzimini, damar tonusunu və s.-ni təmin edən nüvələr yerləşir. O, hipofizlə funksional əlaqədədir.

B. b. yarımkürələri qabıq, ağ maddə və bazal nüvələrdən ibarətdir; onlar qazanılma davranış aktlarının yaranmasına və ali sinir fəaliyyətinə cavabdehdir. Hər yarımkürə paylara bölünür. Payların qabığı onların səthini xeyli artırır şırımlar və qırıxıqlar əmələ gətirir; insanda, meymunda, eləcə də balinakilərdə daha çox inkişaf etmişdir. Qabıqda hissi, hərəkəti (motor), assosiativ zonalər ayırd edilir. B. b. yarımkürələri öz aralarında iri sinir lifləri dəstəsi – döyənəkli cism vasitəsilə əlaqədədir. Qalxan və enən liflərin güclü sistemi yarımkürələrin beyinin aşağıda yerləşən şöbələri ilə əlaqəsini təmin edir. İybilmə reseptorlarından məlumat bilavasitə yarımkürələrə daxil olur. Qabıq bazal nüvələrlə və beyinin qalan şöbələrinin nüvələri ilə vahid funksional tam təşkil edir və sensor məlumatların işlənməsində iştirak edir, sensorlararası integrasiyanı, məqsədyönlü əlaqələndirilmiş hərəkəti reaksiyaları təmin edir, təlim, yaddaş, düşüncə, təfəkkür, nitq və s. kimi intellektual funksiyaların əsas substratıdır. Yarımkürələrin ağ maddə qatında yerləşən bazal nüvələr qabıqla birlikdə əlaqələndirilmiş hərəkətlərin və sensomotor integrasiyanın təşkilində iştirak edir. B. b.-in bəzi törəmələri hərəkətlərin təmin edilməsinə, əzələ tonusunun və duruşun tənzimlənməsinə cavabdeh olan *ekstrapiramida sistemində* birləşir. Limbik sistemdə birləşən strukturlar bir sıra anadangəlmə davranış aktlarına, yaddaşın bəzi növlərinə, emosiya və motivasiyaların formalaşmasına cavabdehdir. B. b.-in bütün şöbələri vahid sistemdə birləşmişdir; burada aparıcı və təşkilədiçi rolunu böyük beyin yarımkürələrinin qabığı oynayır.

İnsanın baş beyni. B. b.-in orta kütləsi yetkin kişilərdə 1400 q, qadınlarda –1250 q-dır; bu, bədən kütləsi-

nin 2–2,5%-inə müvafiqdir. Təzə doğulmuşlarda B. b.-in kütləsi təqr. 350 q olur. Onun kütləsi sinir lifləri ətrafında yumşaq mielin qişasının əmələ gəlməsi, yeni sinapsların (neyronlararası əlaqələrin) formalaşması və yardımçı sinir toxuması hüceyrələrinin (neyroqliyaların) çoxalması hesabına artır. B. b. maks. kütləyə 18–30 yaş arasında çatır, sonra tədricən azalır. Uşağın B. b.-inin kütləsi təqr. 750 q olduqda o, danışmağa başlayır. Buna əsasən fərz edilir ki, beyin kütləsi bu qiymətə uyğun olan ən qədim insanlar ibtidai nitqə malik ola bilirdilər. Lakin, əldə olan məlumatlara görə insanın sinir fəaliyyətinin spesifik xüsusiyyətləri və onun qabiliyyəti təkcə beyinin kütləsi ilə deyil, həm də neyronlar arasındakı əlaqələrin sayı ilə bağlıdır. B. b. insan orqanizminin ən gərgin işləyən strukturudur və orqanizmə daxil olan oksigenin 20%-ə qədərini istifadə edir.

Əd.: Блум Ф., Лейзерсон А., Хофстедтер Л. Мозг, разум и поведение. М., 1988; От нейрона к мозгу. М., 2003; Şadlinski V. B., Qasımov Ş. İ., Məvsümov N. T. İnsan anatomiyası. 2-ci c. B., 2006.

**BAŞ CÜMLƏ** – tabeli mürəkkəb cümlənin tərkibində təbədiçi cümlə. Tabeli mürəkkəb cümlə iki hissədən – baş və budaq cümlələrdən ibarətdir. B. c., adətən, qrammatik vəziyyətinə görə sərbəst olur, budaq cümləni özünə tabe edir. Budaq cümlə qrammatik cəhətdən B. c.-dən asılı olur; semantik cəhətdən belə asılılıq olmaya da bilər.

**BAŞ DAŞAĞIL** – Azərb. Resp. Oğuz r-nunda kənd. Baş Daşağıl ə.d.-nin mərkəzi. R-n mərkəzindən 25 km şm.-q.-də, Daşağıl çayının sahilində, Baş Qafqaz silsiləsinin c. ətəyindədir. Əh. 1200 (2008); heyvandarlıq, əkinçilik və bağçılıqla məşğuldur. Tam orta məktəb, klub, kitabxana, feldşer-mama məntəqəsi, poçt, ATS var.

**BAŞ DİZƏ** – Azərb. Resp. Ordubad r-nunun (Nax. MR) Sabirkənd ə.d.-ndə kənd. R-n mərkəzindən 25 km şm.-q.-də, Gilançayın (Arazin sol qolu) sahilindədir. Əh. 562 (2011); bağçılıq, əkinçilik və heyvandarlıqla məşğuldur. Tam orta məktəb, kitabxana, feldşer-mama məntəqəsi, poçt, ATS var. Ərazisindəki qəbiristanlıqda orta əsrlərə aid qəbirüstü qoç daş heykəlləri olmuşdur.

**BAŞ ƏRKANI–HƏRB.** Baş qərar-gah – *Azərbaycan Xalq Cümhuriyyəti* dövründə ali hərbi idarəçilik orqanı. 1919 il martın 26-da hərbi nazir S. *Mehman-*

*darovun* əmri ilə yaradılmışdır. BƏH qoşun hissələrinin formalaşmasına, təlim-tərbiyəsinə, döyüş hazırlığına, həmçinin hərbi əməliyyatların həyata keçirilməsinə nəzarət edirdi. *Müsləman korpusunun* keçmiş komandiri gen.-l. M. *Sulkeviç* BƏH-in rəisi təyin olundu. Bu idarəetmə strukturu general-kvartirmeyster, hərbi topoqrafiya və hərbi daşınmalar idarələrindən ibarət idi. General-kvartirmeyster idarəsi müharibəyə hazırlıq planlarının işlənilməsi, toplanış məntəqələrinin seçilməsi, onların hər cəhətdən hazırlanması və səfərbərlik planının tərtib edilməsi ilə məşğul olan əməliyyat – səfərbərlik bölməsindən, orduda təlim-tərbiyəni təşkil edən nizami bölmədən ibarət idi. Hərbi topoqrafiya idarəsi qoşun hissələrini və qərargahları hərbi xəritələrlə təmin edirdi. Hərbi daşınmalar idarəsi d.y.-larnı və digər yolları hərbi məqsədlər üçün hazırlayır, arxa cəbhəni zəruri ləvazimatlarla təmin edirdi.

BƏH-in rəhbərliyi altında orduda yeni hərbi hissələrin təşkili və möhkəmləndirilməsi prosesi sürətləndi. *Abşeronun müdafiə sistemi*, *Bakının müdafiə sistemi* yaradıldı. Bakının dənizdən müdafiəsi planı işlənilib hazırlandı, şimal sərhədinin müdafiəsi sistemi quruldu.

1920 il martın 1-də BƏH ləğv edildi, onun funksiyaları Azərb. ordusunun baş qərargahına həvalə olundu.

**BAŞ GÖRNI.** Görni, Göqam, Gögkənd – İrəvan xanlığının Görnibasar mahalının (9.9.1930 ildən Kotayk, 12.10.1961 ildən Abovyan r-nu) dağlıq hissəsində, Görni çayının sağ sahilində azərb.-ların yaşadığı kənd. Qafqazda azərb.-lara məxsus ən qədim yaşayış məskənlərindən biri. Tarixi rəvayətlərdə kəndin Oğuz xanın oğlu Gög xan tərəfindən salındığı və onun adı daşdığı qeyd olunur. 1826–28 illər Rusiya-İran müharibəsi zamanı qala-kənd dağıdılmış, azərb. əhali qovulub çıxarılmışdır. 1830-cu illərdən sonra burada İrandan gəlmə ermənilər yerləşdirilmişdir. 3.1.1935 ildə kəndin adı dəyişdirilib Qarni qoyulmuşdur.

**BAŞ GÖSTƏRİCİSİ,** antropologiya da – başın eninin uzunluğuna faizlə nisbəti. B.g. irsi əlamətdir. 3 forması məlumdur: *dolixokefaliya*, *mezokefaliya* və *braxikefaliya*. Məhəlli antropoloji tiplərin fərqləndirilməsində istifadə edilir.

**BAŞ GÖYNÜK** – Azərb. Resp. Şəki r-nunda kənd. Baş Göynük ə.d.-nin (Baş Göynük, Baş Şabalıd k.-ləri daxildir)





Baş Kordilyer silsiləsi.

mərkəzi. R-n mərkəzindən 30 km şm.-q.-də, Şinçayın (Əyriçayın qolu) sol sahilindədir. Əh. 7575 (2009); taxılçılıq, tütünçülük və heyvandarlıqla məşğuldur. Ağac emalı, yem və unüytmə müəssisələri; 2 ümumi orta məktəb, 2 tam orta məktəb, uşaq bağçası, kitabxana; 25 çarpayılıq xəstəxana; ATS var.

**BAŞ GÖZƏLDƏRƏ** – İrəvan xanlığının Göyçə mahalında (9.9.1930 ildən Martuni r-nu) azərb.-ların yaşadığı kənd. Rusiya-İran müharibəsi (1826–28) zamanı kənd dağıdılmış, azərb. əhali qovulub kənddən çıxarılmış və kənd xarabalığa çevrilmişdir.

**BAŞ GÜNEYPƏYƏ** – Azərb. Resp. Ağdam r-nunda kənd. Baş Güneypəyə ə.d.-nin mərkəzi. R-n mərkəzindən 35 km şm.-q.-də, Qabartəpə çayının sahilindədir. Əh. 882 (2008); maldarlıq, bağçılıq və taxılçılıqla məşğuldur. Tam orta məktəb, kitabxana, tibb məntəqəsi var.

**BAŞ XƏLƏC** – İranın Şərqi Azərbaycan ostanında kənd. Təbriz şəhristanının Səriskənd bölgəsinin Atəşbəy kəndistanında, Səriskənd qəs.-ndən 40 km q.-dədir.

**BAŞ KƏLDƏK** – Azərb. Resp. Şəki r-nunda kənd. Baş Kəldək ə.d.-nin (Baş Kəldək, Aşağı Kəldək, Oraban k.-ləri daxilidir) mərkəzi. R-n mərkəzindən 18 km ş.-də, Əyriçayın sol sahilində, Baş Qafqaz silsiləsinin c. ətəyindədir. Əh. 1160 (2009); heyvandarlıq və taxılçılıqla məşğuldur. Ümumi orta məktəb, mədəniyyət evi, klub, tibb məntəqəsi; orta əsrlərə aid “Gavur qalası” (6 əsr) və “Həzrət Əli” qalası var.

nömrələri:  $n = l+1, l+2, l+3, \dots; l = 0, 1, 2, \dots$ . Bax həmçinin *Atom*.

**BAŞ QAFQAZ SİLSİLƏSİ**, Suayırıcı silsilə – bax *Böyük Qafqaz*.

**BAŞ QARAÇANLI** – Azərb. Resp. Kəlbəcər r-nunun Qaraçanlı ə.d.-ndə kənd. R-n mərkəzindən 13 km c.-ş.-dədir. Əh. 179 (2008); işğaldan (1993, aprel) əvvəl tütünçülük və heyvandarlıqla məşğul olmuşdur. Orta məktəb var idi.

**BAŞ QƏRARGAH (BQ)** – dövlətin silahlı qüvvələrinin (SQ) mərkəzi idarəetmə orqanı. 16–17 əsrlərdə Avropa dövlətlərinin ordularında *general-kvartirmeyster* vəzifəsinin, həmçinin kəşfiyyatın aparılması, ərazilərin və yolların öyrənilməsi, qoşunların hərəkətinin və mənzillərə yerləşdirilməsinin təşkilində məsuliyyət daşıyan kvartirmeyster hissəsinin təsis edilməsi BQ-in yaradılmasının əsasını qoymuşdur.

BQ-in ayrı-ayrı ölkələrdə dövlətdəki rolu və funksiyaları, həmçinin dövlət və hərbi idarə orqanları ilə münasibətləri mühüm dərəcədə fərqlənirdi. 19 əsrin 2-ci yarısında ekspansiya və təcavüz siyasətinin əsas təşəbbüskarı olan Almaniyanın BQ-ı ölkə həyatında çox əhəmiyyətli rol oynamışdır. Avstriya-Macaristanda da B.Q. bənzər rol oynamışdır. Almaniyanın B.Q.-i Birinci dünya müharibəsində Almaniya koalisiyasının məğlubiyyətindən sonra imzalanmış *Versal sülh müqaviləsinə* (1919) əsasən, Avstriya-Macaristanın BQ-ı isə Avstriya-Macaristan imperiyasının parçalanması (1918) ilə bağlı ləğv edilmişdir. Fransanın B.q.-i öz vəzifəsini yerinə yetirərək dövlətin daxili və xarici siyasətinə əhəmiyyətli dərəcədə təsir göstərmirdi. B. Britaniyada B.Q. 20 əsrin əvvəllərində yaradılmışdır. Onun funksiyalarına dəniz və səhra qərargahlarının fəaliyyətinin əlaqələndirilməsi daxil idi. İkinci dünya müharibəsi ərəfəsində bütün ölkələrdə BQ-in quruluşu və funksiyaları mühüm dəyişikliklərə məruz qaldı, onların həll etdikləri məsələlərin həcmi xeyli artdı. *Berlin (Potsdam) konfransının* (1945) qərarına əsasən Almaniyanın BQ-ı buraxıldı və gələcəkdə onun fəaliyyəti qadağan edildi. ABŞ və B. Britaniyada İkinci dünya müharibəsi zamanı faktiki olaraq BQ-in funksiyalarını yerinə yetirən Qərargah rəhbərləri Komitəsi SQ-nin ali rəhbər orqanı idi. SQ-nin ali idarə orqanlarının müharibənin gedişində formalaşmış təşkilatı əsaslarının və iş prinsiplərinin bir çoxu qalmaqdadır.

**BAŞ QƏRVƏND** – Azərb. Resp. Ağdam r-nunda kənd. Qərvənd ə.d.-nin (Baş Qərvənd, Orta Qərvənd, Ayaq Qərvənd, Sıxlar k.-ləri daxildir) mərkəzi. R-n mərkəzindən 17 km şm.-ş.-də, Xaçın çayının sahilində, Qarabağ düzündədir. Əh. 2535 (2008); pambıqçılıq, üzümçülük, taxılçılıq və heyvandarlıqla məşğuldur. Tam orta məktəb, uşaq bağçası, kitabxana, klub, ATS, xəstəxana, tibb məntəqəsi; pambıq qəbulu məntəqəsi, süni damazlıq st. var.

**BAŞ QIŞLAQ** – Azərb. Resp. Goranboy r-nunun Buzluq ə.d.-ndə kənd. R-n mərkəzindən 40 km c.-q.-də, Kəpəz d.-nin yamacında, Buzluq çayının (Kürəkçayın qolu) sahilindədir. Kənddə daimi yaşayış yoxdur, yalnız yaz və yay mövsümlərində əhali buraya köç edərək maldarlıq və arıçılıqla məşğul olur.

**BAŞ QIŞLAQ** – İranın Zəncan ostanında kənd. Mərkəzi şəhristanının Qiydar bölgəsinin Qışlaq-Əfşar kəndistanında, Qiydar qəs.-ndən 15 km q.-dədir.

**BAŞ LAYSKİ** – Azərb. Resp. Şəki r-nunda kənd. Baş Layski ə.d.-nin (Baş Layski, Cunud, Qumux, Şin k.-ləri daxildir) mərkəzi. R-n mərkəzindən 35 km şm.-q.-də, Şəki-Zaqatala avtomobil yolundan 9 km aralı, Baş Qafqaz silsiləsinin c. ətəyindədir. Əh. 5812 (2009); əkinçilik və heyvandarlıqla məşğuldur. Tam orta məktəb, mədəniyyət evi, 20 çarpayılıq xəstəxana, rabitə şöbəsi, ATS; məscid var.

**BAŞ MƏCLİS** – bax *Birləşmiş Millətlər Təşkilatının Baş Məclisi*.

**BAŞ MİL KANALI** – Azərb. Resp.-nda, Mil düzündə suvarma kanalı. 1976 ildə istismara verilmişdir. Kanalı uz. 37,5 km-dir və bütün uz.-u boyunca betonla üzlənmişdir. Suburaxma qabiliyyəti 93 m<sup>3</sup>/san-dir. B.M.k. Araz çayı üzərində tikilmiş Mil-Muğan su qovşağından başlayır və Füzuli, Beyləqan, Ağcabədi r-nlarında 76 min ha əkin sahələrinin suvarılmasını təmin edir.

**BAŞ MİL-MUĞAN KOLLEKTORU** – Azərb. Resp.-nda, Mil-Muğan düzündə tikilmiş kollektor-drenaj sistemi. B.M.-M.k.-nin tikintisinə 1984 ildə başlanılmışdır. Layihə üzrə kollektorun qolları ilə birlikdə ümumi uz. 185,89 km-dir. 1994 ildə kollektorun 59 km uz.-nda olan birinci hissəsi (Sabirabad və Saath r-nları əraziləri), 2000 ildə isə 52,7 km-lik ikinci hissəsi (Araz çayına qədər olan ərazilər) istifadəyə verilmişdir. Suburaxma qabiliyyəti (Xəzər dənizə töküldüyü yerdə) 107 m<sup>3</sup>/san-dir. Kollektor suvarılan torpaqlardan drenaj sularının özünəməxsus olmaqla Xəzər dənizinə atılmasını təmin edir. B.M.-M.k. kompleksinin tərkibində Azərb.-da ilk dəfə olaraq mürəkkəb konstruksiyalı balıqqoruyucu qurğu tikilmişdir.

**BAŞ MUĞAN KANALI** – Azərb. Resp.-nda suvarma kanalı. 1956 ildə istifadəyə verilmişdir. Araz çayı üzərindəki *Bəhrəmətəpə su qovşağından* Mürsəlli kanalının və Sabir ad. kanalın başlandığı sudurducu yadək uzanır (31 km). Başlanğıc hissədə suburaxma qabiliyyəti 55 m<sup>3</sup>/san-dir. Muğan düzündə 98 min ha torpağın suvarılmasında istifadə edilir.

**BAŞ NAZİR** – bir sıra dövlətlərdə hökumət başçısı; ümumi qaydaya görə, B.n.-i dövlət başçısı təyin edir. B. n. nazirləri vəzifəyə təyin və vəzifədən azad edir, hökumətin gündəlik fəaliyyətinə rəhbərlik və inzibati aparata başçılıq edir. Parlament ölkələrində B. n. parlamentdə çoxluq təşkil edən partiyanın rəhbəri, yaxud partiyalar koalisiyasının lideridir, çoxluq təşkil edən parlament fraksiyasına rəhbərlik edir. Bir sıra ölkədə (məs., AFR-də) hökumət başçısı kansler adlanır (bax həmçinin *Hökumət başçısı* məqaləsinə).

**BAŞ ÖTÜRÜCÜ** – avtomobillərdə və digər özünəməxsus maşınlarda (traktor, kombayn), burucu (fırladıcı) momenti kardan valı vasitəsilə mühərrikdən aparıcı təkərlərə ötürən dişli mexanizm; fırlanma kardan valından yarımxoxlara 90° bucaq altında ötürülür və aparıcı təkərlərin dartı qüvvəsini artırır. B.ö.-də dişli çarx ötürücüsü, bəzi hallarda hipoid ötürücüsü tətbiq edilir.

**BAŞ ŞABALID** – Azərb. Resp. Şəki r-nu ərazisində çay. Şin çayının sol qolu. Böyük Qafqazın c.-q. yamacından başlanır. Uz. 13 km.

**BAŞ ŞABALID** – Azərb. Resp. Şəki r-nunun Baş Göynük ə.d.-ndə kənd. R-n mərkəzindən 20 km şm.-q.-də, Baş Qafqaz silsiləsinin c. ətəyindədir. Əh. 877 (2009); heyvandarlıq və taxılçılıqla məşğuldur. Tam orta məktəb, tibb məntəqəsi; məscid (19 əsr) var.

**BAŞ ŞİRVAN KOLLEKTORU** – Azərb. Resp.-nda kollektor-drenaj sistemi. Şirvan, Mil və Qarabağ düzlərindədir. 1964 ildə istifadəyə verilmişdir. Şirvan düzündə Ağdaş r-nu ərazisindən başlanır və Kür çayının sol sahil boyunca uzanaraq meliorasiya olunan torpaqların drenaj sularının Xəzər dənizinə tökülməsini təmin edir. Uz. 216 km-dir. Maks. su sərfi (suburaxma qabiliyyəti)

44 m<sup>3</sup>/san, orta su sərfi 18 m<sup>3</sup>/san-dir. B.Ş.k.-na Mollakənd ərazisində (Kürdəmir r-nu) uz. 150 km olan Mil-Qarabağ kollektoru və uz. 70 km olan Aşağı Şirvan kollektoru birləşir. B.Ş.k. 174600 ha torpaq sahəsinin meliorasiya vəziyyətini yaxşılaşdırır.

**BAŞ ŞATLAR** (fr. États généraux) – Fransada 14–18 əsrlərdə silk nümayəndələrinin ali məşvərətçi orqanı, silki monarxiyanın əsas institutlarından biri.

B.ş. fəvqəladə hallarda üç silkin – ruhanilərin, zadəganların və şəhərlərin (üçüncü silk adlandırılan) nümayəndələrinin iştirakı ilə geniş tərkibdə iclas keçirən Kral şurasından ayrılmışdır. B.ş.-in Kral şurasından ayrılmasının dəqiq tarixi məlum deyil. İlk dəfə 1302 ildə – kral hakimiyyətinin dünyəvi məsələlərdə papa taxtından asılı olmayan müstəqil fəaliyyət göstərmək uğrunda mübarizəsinin qızğın çağında çağırıldığı məlumdur. Sonralar ümumdövlət maraqlarına toxunan mühüm qərarların (maliyyə subsidiyalarının ayrılması, yeni vergilərin tətbiq olunması, müharibənin aparılması və ordunun təşkili üçün xərclərin müəyyənləşdirilməsi və s.) əvvəlcədən bəyənilməsinə zərurət olduğu zaman kral tərəfindən çağırılırdı. Bu səbəbdən B.ş. qeyri-müntəzəm çağırılırdı (məs., 1302, 1308, 1312, 1317, 1355 və s. illərdə).

B.ş. güclü sosial sarsıntılarla [Paris üsyanı (1357–58) və *Jakeriya* (1358)] müşayiət olunan *Yüzlük müharibə* (1337–1453) dövründə – kral hakimiyyətinin zəiflədiyi və dəstəyə ehtiyacı olduğu zaman böyük nüfuz qazanmışdır. 1358 ildə B.ş. dövlət idarəçiliyinin əsas məsələlərini (vergi toplanması, maliyyə xərcləri, dövlət aparatına nəzarət və s.) həll etmək hüququnu əldə etdi. 1359 ildən sonra B.ş. gec-gec çağırılırdı (məs., 1420, 1439, 1468, 1484, 1506, 1560 və s. illərdə). B.ş.-in əvəzinə krallar artıq azad seçki yolu ilə deyil, özlərinin şəxsi göstərişi ilə hər üç silkin nümayəndələrindən komplektləşdirilən daha məhdud çərçivəli notabllar assambleyalarında məsləhətləşmələr aparmağa üstünlük verirdilər. Kral hakimiyyətinin möhkəmlənməsi və mütləqiyyətin bərqərar olması ilə B.ş. silki monarxiya institutu kimi tənəzzül uğradı. 16 əsrin 2-ci yarısında baş verən *Dini (hugenot) müharibələri* dövründə B.ş.-in fəaliyyətində müəyyən canlanma müşahidə olundu (1560, 1561, 1576, 1588, 1593, həmçinin 1614 illərdə çağırılmışdır).

B.ş. 175 illik fasilədən sonra inqilab ərəfəsində ölkəni bürüyən böhran şəraiti



tində 1789 il mayın 5-də *XVI Lüdovik* tərəfindən çağırılmış, lakin az sonra onların işi qəbul olunmuş rəqlament çərçivəsindən çıxmışdır. 1789 il iyunun 17-də üçüncü silkin deputatları özlərini Milli Məclis elan etmiş, iyunun 9-da isə Milli Məclis inqilabi Fransanın ali nümayəndəlik və qanunverici orqanına – Müəssislər Məclisinə çevrilmişdir.

**BAŞ ŞATLAR** (Niderland dilində Staten-Generaal) – 14–19 əsrlərdə Niderlandda silk nümayəndələrinin ali orqanı; müasir Niderland dövlətinin parlamenti. B.ş. 14 əsrdə Niderlandın ayrı-ayrı vilayətlərində formalaşmağa başlamışdır. Zadəganlar, patrisiat, kilsə torpaqlarında isə həmçinin ruhanilərdən ibarət idi. Bütün Niderland vilayətlərini təmsil edən B.ş. ilk dəfə 1464 il yanvarın 9-da Brügge ş.-ndə Burqundiya hersoqu III Filipp (Mərhəmətli Filipp) tərəfindən çağırılmışdır. B.ş.-in başlıca funksiyası vergiləri rəsmiləşdirmək idi. *Niderland inqilabı* (16 əsr) dövründə B.ş. ispan rejiminə qarşı müxalifətin mərkəzi, şm. əyalətlərinin ayrılması və müstəqil Niderland dövlətinin yaradılmasından sonra isə Birləşmiş əyalətlər resp.-nin ali orqanı olmuşdur. B.ş.-in deputatları əyalət ştatları tərəfindən seçilirdi. Hər əyalət bir səs vermək hüququna malik idi. B.ş.-da “baş ştatların torpaqları” təmsil olunmurdu. 1795 ildə Fransanın Birləşmiş əyalətləri istilasından sonra B.ş. buraxıldı. 1815 ildən B.ş. Niderland krallığının ali qanunverici orqanıdır (iki palatalı parlament). Niderland B.ş.-nin indiki forması 1956 ildən mövcuddur (bax *Niderland*). B.ş. Haaqa ş.-ndə yerləşir.

**BAŞ ZƏYZİD** – Azərb. Resp. Şəki r-nunda kənd. Baş Zəyzid ə.d.-nin (Baş Zəyzid, Vərəzət k.-ləri daxildir) mərkəzi. R-n mərkəzindən 12 km ş.-də, Zəyzid çayının sahilində, Baş Qafqaz silsiləsinin c. ətəyindədir. Əh. 4852 (2009); heyvandarlıq və əkinçiliklə məşğuldur. Tam orta məktəb, uşaq bağçası, klub, kitabxana, 50 çarpayılıq xəstəxana, ambulatoriya,

ATS, 2 un dəyirmanı, 2 yem dəyirmanı, 3 dülgər sexi; məscid var.

**BAŞAÇIQ** – İranın Şərqi Azərbaycan ostanında kənd. Marağa şəhristanının Mərkəzi bölgəsinin Acırlı kəndistanında, Marağa ş.-ndən 51,5 km c.-ş.-dədir.

**BAŞADAR KURQANLARI** – Mərkəzi Altayda, Kulada çayı sahilində yerləşən Qaraqol aili yaxınlığındakı Başadar adlanan yerdə e.ə. 5–3 əsrlərə aid kurqanlar qrupu. 2 kurqan 1950 ildə S.İ. Rudenko tərəfindən qazılmışdır. 2-ci kurqanda kənarlarında və qapağında oyulmuş pələng, sığın, dağ qoyunu və qabanların təsvirləri olan Sibir sidrindən düzəldilmiş tabut; paltar, ayaqqabı və parça qalıqları; arfa qırıntıları; qrifin tunc heykəlcisi və s. aşkar olunmuşdur. Qəbrin şm. hissəsində yəhər və yüyənlə dəfn olunmuş 14 at (ikisi maskalı), ağacdan (qanadlarını açmış quş və s.) və qaban qılıncından düzəldilmiş bəzək əşyaları, tuncdan tökmə piləklər tapılmışdır. B.k.-ndakı qəbirlərin quruluşu və digər tapıntılar *Pazırık mədəniyyəti* üçün səciyyəvidir.

**BAŞANÓVSKI** (Baszanowski) Valdemar (d.15.8.1935, Qrudzöndz) – Polşa idmançısı. Ağır atletika üzrə yüngül çəkiddə 18-ci (1964, Tokio) və 19-cu (1968, Meksiko) Olimpiya oyunları, dünya (1961, 1965, 1969), Avropa (1961, 1965, 1968, 1969, 1971) çempionu olmuşdur. 27 dünya rekordu, o cümlədən 5-ni üçnövçülükdə müəyyən etmişdir (ən yüksək nəticə – 445 kq, 1969). İdman karyerasını başa vurduqdan sonra elmi fəaliyyət göstərmişdir.

**BAŞARAT** – Azərb. Resp. Qubadlı r-nunda kənd. Başarat ə.d.-nin (Başarat, Armudlu, Deşdaxat, Hat, Milanlı k.-ləri daxildir) mərkəzi. R-n mərkəzindən 35 km şm.-ş.-də, Kiçik Həkəri çayının (Həkəri çayının qolu) sahilində, Qarabağ silsiləsinin ətəyindədir. Əh. 372 (2008); işğaldan əvvəl (1993, avqust) heyvandarlıq, əkinçilik və arıçılıqla məşğul olmuşdur. Orta məktəb, klub, kitabxana, tibb məntəqəsi var idi.

**BAŞBUĞ** – qədim türklərdə orduya başçılıq edən hökmdar; baş komandan mənasında işlədilir.

**BAŞBULAQ** – İranın Ərdəbil ostanında kənd. Xalxal şəhristanının Kağızkonan bölgəsinin eyniadlı kəndistanında. Ağkənd qəs.-ndən 5,5 km ş.-də. Miyanə-Zəncan avtomobil yolunun üstündədir.

**BAŞBULAQ** – İranın Şərqi Azərbaycan ostanında kənd. Təbriz şəhristanının Səriskənd bölgəsinin Atəşbəy kəndistanında, Səriskənd qəs.-ndən 30 km şm.-q.-də, Təbriz–Miyanə avtomobil yolunun üstündədir.

**BAŞBULAQ** – İranın Qərbi Azərbaycan ostanında kənd. Şahindəş şəhristanının Keşavəz bölgəsinin Acırlı kəndistanında, Marağa ş.-ndən 52 km c.-ş.-dədir.

**BAŞGİCƏLLƏNMƏ** – insanın öz bədəninə və ya ətrafdakı əşyaların guya məkanda hərəkət etməsi (hərlənməsi) hissi. Qulağın vestibulyar aparatının, görmə orqanlarının və proprioreseptorların normal qarşılıqlı əlaqəsinin pozulması nəticəsində baş verir. Çox vaxt müvazinin pozulması, nistaqm, ürəkbulanma, qusma, əşyaların göz önündə “titrəməsi” hissi (ossillopsiya) ilə müşayiət olunur. B. periferik və mərkəzi olur. **Periferik B.** labirint və ya eşitmə sinirinin vestibulyar hissəsinin iltihabi proseslər, qan dövranı pozuntusu, şiş, travma və s. nəticəsində zədələnməsi səbəbindən baş verir. **Mərkəzi B.** beyin kölüyündəki vestibulyar nüvələrin zədələnməsi və onların beyincik, qabıqaltı və baş beyin qabığı ilə əlaqəsinin pozulması səbəbindən meydana çıxır.

Periferik B.-nin ən çox təsadüf edilən forması xoşxassəli pozisiya paroksizmal B.-dir. Bu qısamüddətli (1 dəq.-yədək) tutmalar başın vəziyyətini dəyişməklə yaranır və kupulolitiazla – natrium-karbonat kristallarının əmələ gəlməsi və onların labirintin yarım dairəvi kanallarında ki reseptorları qıcıqlandırması ilə əlaqədar baş verir. Çox vaxt respirator virus infeksiyalarından sonra kəskin labirintit

və ya vestibulyar neyronit inkişaf edir ki, bunlar da bir neçə gündən 2 həftəyə qədər davam edən aşkar B. kimi təzahür edir. Periferik B. həmçinin *Menyer xəstəliyi* üçün səciyyəvidir.

Mərkəzi B. beyin kölüyünün, beyinciyin şişləri, onlarda qan dövranı pozulmaları, diffuz skleroz, kəllə travmaları, baş beyinin infeksiyaları, intoksikasiyalar, mərkəzi sinir sisteminin inkişaf anomaliyaları və irsi xəstəlikləri ilə əlaqədar ola bilər. O, periferik B.-dən baş beyin zədələnmələrinin digər əlamətlərinin olması ilə fərqlənir.

Həqiqi, yaxud sistem B.-ni qeyri-sistem B.-dən fərqləndirmək lazımdır. Qeyri-sistem B. bədənin, yaxud ətrafdakı əşyaların məkanda hərəkət etməsi hissi ilə müşayiət olunmur, lakin ürəkbulanma, başda “yüngüllük” hissi ilə, bayılmaqabağı vəziyyət, ümumi zəifliklə özünü göstərir. Çox vaxt belə B.-nin səbəbi arterial təzyiqlə düşməsi, ürək aritmiyaları, hipoksiya, hipoplakemiya, həyəcan, qorxu hissi olur.

**Müalicəsi:** əsasən, B.-ni törədən səbəbə qarşı aparılır; həmçinin bilavasitə B.-ni zəiflədən simptomatik dərmanların (betagistin, sinnarizin, metaklopramid, antihistamin, sedativ və s. preparatlar) tətbiqindən, müalicəvi gimnastikadan, refleksoterapiyadan ibarətdir.

**BAŞGİL** – İranın Qəzvin ostanında kənd. Eyniadlı şəhristanın Ziyaabad bölgəsinin Qaqazan kəndistanında, bölgə mərkəzindən 18 km ş.-dədir.

**BAŞIYAQLI MOLYUSKLAR** (Cephalopoda) – molyusklar arasında ən yüksək təşkil olunmuş dəniz heyvanları sinfi. Bədəni (uz. 1 sm-dən 18 m-ədək) ikitərəfli-simmetriyalı, müxtəlif rənglidir; B. m.-in çoxu dərirlərinin rəngini və relyefini (səthini) yaşadıkları mühitin fonuna uyğun dəyişə bilər; işıqsızca formaları da var. Gövdəsindən boyunla (boğazla) ayrılan başının üzərində təsviri fokuslaşdırılan iki göz; ovu tutub saxlamaq üçün ağız dəliyi ətrafında 1–2 cərgədə yerləşən sormaclar və ya qərni qarmaqlarla təchiz olunmuş ayaqları (8, 10, yaxud 90-dan artıq; bunları çox vaxt əl də adlandırır) vardır. Çənə aparatı xitin dimdik şəklində olur. Primitiv formaların (nautilus) çanağı xaricidir, boru-sifonla dələnmiş 2 müntəzəm (düzgün) kameraya ayrılmışdır; qalanlarında bu çanaq əhəng (sepion), yaxud qərni (qladius) lövhə kimi ya bədənin içərisində yerləşir, ya da tamamilə olmur. B.m.-in gövdəsini əhatə edən mantiya bel tərəfdə qarındaxili ki-

səyə bitişir, qarın tərəfdə isə mantiya boşluğu ilə qurtarır. Ön tərəfdə mantiya boyunətrafi yarıqla açılır. Başının alt tərəfində molyuskların ayağının şəkli dəyişmiş hissəsi – enli ucu ilə mantiya boşluğuna yönəlmiş, konusşəkilli əzələli büküşə, yaxud boruya oxşayan qıf yerləşir. Üzmə zamanı mantiya boşluğuna tökülən su buradan təzyiqlə çıxır; dövrü yaranan reaktiv güc (tsikllər bir-birinin ardınca gəlir) B.m.-i bədənin arxa qurtaracağı önə gəlməklə əks tərəfə itələyir. Bəzi B.m. (kalmarlar) yırtıcılardan xilas olarkən sudan sıçrayıb 30 m-ədək məsafəni qət edir. Təhlükə anlarında düşməndən gizlənmək üçün B.m.-in qıf vasitəsilə mürəkkəb vəzindən buraxdığı sekret sınağı suyu qara rəngə boyayır.

B.m.-in sinir sistemi yaxşı inkişaf etmişdir; qığırdaq törəməsinin daxilində yerləşən baş qanqlısı (çox vaxt ona baş beyin də deyilir) inkişafına görə baliqların baş beyindən daha üstündür. Qandamar sistemi qapalıdır. B.m.-in çoxu

ayrıncisizdir. Kapsullarda toplanmış erkək cinsiyət məhsulları olan spermatoforlar cütləmə zamanı hektokotilin köməyi ilə mantiya boşluğuna, yaxud dişinin toxumqəbuledicisinə keçir. Mayalanmış yumurta yuvaları sualtı əşyalara, dişlərin ayaqlarına yapışır, yaxud suda sərbəst üzür. Yumurtalardan formalaşmış kiçik heyvanlar çıxır. Bir çox növlərdə nəsil qayğısına qalma müşahidə olunur. B.m. bir dəfə çoxaldıqdan sonra məhv olur (*arqonavtlardan* başqa). B.m.-in müasir faunası 2 yarımsinfi: yeganə nautilus cinsi olan dördqəlsəməliləri (Tetrabranchia) və vampiromorflar, karakatislər, kalmarlar, mürəkkəb ilbizləri və s.-dən ibarət ikiqəlsəməliləri (Dibranchia, yaxud Coleoidea) birləşdirən 650 növdən ibarətdir. B.m. şorluğu 30%-dən az olmayan sularda yayılmışdır. Pelagial yırtıcılarıdır; baliqla, xərçəngkimilərlə və öz körpələri daxil olmaqla molyusklarla qidalanırlar. B.m., öz növbəsində, iri baliqların, dəniz məməlilərinin və quş-

**Başıyaqlı molyusklar:** 1 – adi yalançı kalmar; 2 – onayaq Atlantika sepiolasi; 3 – nautilus; 4 – sepiya, yaxud adi karakatis; 5 – kranxiya; 6 – adi səkkizayaq.



2-ci Başadar kurqanından aşkar olunmuş kötük-sarkofaq və yəhər qaşığı üçün ağacdan yonulmuş quş fiquru.





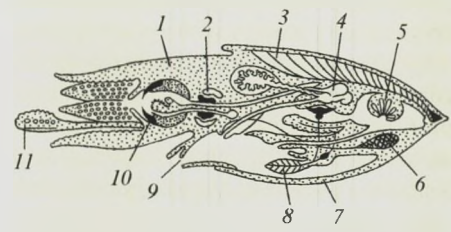

**Başayaqlı molyuskların quruluş sxemi:** 1 – baş; 2 – baş qanqlisi; 3 – çanaq; 4 – mədə; 5 – qonadalar; 6 – mürəkkəb vəzisi; 7 – mantiya; 8 – qəlsəmələr; 9 – qıf; 10 – çənə aparatı; 11 – ayaqlar.

ların yemidir. Əksəriyyəti yeməlidir, bir çoxu ov obyektidir.

Nəslə kəsilmiş B.m.-in 11 mindən çox növü məlumdur. Paleozoyda ən çox yayılan xariciçanaqlı molyusklar olmuşdur; bunlardan ən qədimi Kembri çöküntülərindən (təq. 530 mln. il) tapılmışdır. İlk daxiliçanaqlı formalar Devonada meydana gəlmişdir. Mezozoy erası üçün xariciçanaqlı *ammonitlər*, daxiliçanaqlı *belemnitlər* səciyyəvidir; bu eranın çöküntülərində həmçinin müasir B.m.-in birbaşa əcdadlarının qalıqları aşkar edilir. B.m.-in geniş yayılması, müxtəlifliyi və faunasının sürətli dəyişməsi sayəsində qazıntı B.m. Paleozoy və Mezozoy çöküntülərinin stratigrafiyasının öyrənilməsində geniş istifadə olunur.

Əd.: Жизнь животных. М., 1968. Т. 2; Нечис К.Н. Краткий определитель головоногих моллюсков Мирового океана. М., 1985.

**BAŞIXORDALILAR** (Cephalochordata), kəlləsizlər – xordalı heyvanlar yarımipisi; tipik nümayəndəsi *neştərçadır*.

**BAŞINAĞACI** (*Viburnum*) – *doqquzdonkimilər fəsiləsindən* bitki cinsi; bəzən ayrıca başınağacikimilər (*Viburnaceae*) fəsiləsi kimi ayırd edilir. Qarşı-qarşıya, bütöv və ya dilimli yarpaqları olan kollar, yaxud kiçik ağaclarıdır. Çiçəkləri ağ, cəhrayı, yaxud açıq-sarıdır; çə-

Adi başınağacı (*Viburnum opulus*).



tirəbənzer, qalxanvarı və ya süpür-gəşəkilli çiçək qrupunda yerləşir; qıraqlarda yerləşən çiçəkləri (tozlayıcıları cəlb etmək üçün) meyvəsizdir. Meyvələri alqırmızı, yaxud qara çəyirdəklərdir. Şm. yarımkürəsinin mülayim isti və subtropik ərazilərində, Mərkəzi və Cənubi Amerika dağlarında 200-dən artıq növü məlumdur. Azərb.-da 3 növü var: a d i B. (*V. opulus*), q a r a B. (*V. lantana*) və Şərq B. (*V. orientalis*) bitir. Adı B. hünd. 1,5–3 m olan budaqlı kol, yaxud hünd. 4 m-ədək olan kiçik ağacdır. Gözəl çiçəklərinə və yeməli meyvəsinə görə çox vaxt bağ və parklarda becərilir. Dərman bitkisidir: qabığından alınan maye ekstrakt tıbbə qəncəsən vasitə kimi işlədilir, meyvələri vitamin yığımlarının tərkibinə daxil edilir. Balverəndir. Qara B. hünd. 5 m-ədək olan, çox vaxt kolşəkilli ağacdır; bütöv yarpaqları qırıxşılıq, çiçəkləri xırda, meyvələri qaradır. Qədimdən bütün Avropada dekorativ bitki kimi becərilir. Çukot y-a-nda bitən yeyilən B. (*V. edule*), Cənubi Kuril a-rında və Saxalinin c.-unda rast gəlinən Rayt B.-sı (*V. wrightii*) RF-nin “Qırmızı kitab”ına daxil edilmişdir.

**BAŞIPOZUQLAR** – 18–19 əsrlərdə osmanlı ordusunda müharibə zamanı orduya qoşulan könüllü süvarilərə verilən ad. B. qeyri-nizami süvari dəstələrdən ibarət idi. Müharibə zamanı yardımçı qoşun funksiyasını yerinə yetirirdilər. Dinc şəraitdə isə Osmanlı imperiyasının ucqar rayonlarında hərbişdirilmiş keşikçi dəstələri kimi istifadə olunurdu. B.-da hərbi nizam-intizam zəif olduğu üçün döyüşlərdə böyük əhəmiyyət kəsb etmirdi. *Kırım müharibəsi* (1853–56) zamanı B.-i təşkilatlandırma cəhdləri baş tutmadı. 1870-ci illərin sonlarından B.-dan istifadə olunmamışdır.

**BAŞKAUS** – RF-də, Altay Resp. ərazisində çay. Çulışmanın sol qolu. Uz. 219 km, hövzəsinin sah. 7,8 min km<sup>2</sup>. Kuray silsiləsinin ş. hissəsindəki kar gölündən başlanır. Aşağı axınında dar dərə ilə axır. Ortaillik su sərfi Ust-Ulaqan k. yaxınlığında 30 m<sup>3</sup>/san-dir.

**BAŞKEÇİD** – bax *Dmanisi*.

**BAŞKƏND** – İrəvan xanlığının Göyçə mahalında (9.9.1930 ildən Yeni Bəyazid, 13.4.1959 ildən – Kamo r-nu), Kəvər çayının sahilində azərb.-ların yaşadığı kənd. 1826 ilə qədər kənddə ancaq azərb.-lar yaşamışdır. 1826–28 illər Rusiya-İran və 1828–29 illər Rusiya-Osmanlı müharibələri zamanı

kəndin azərb. əhalisi qovulub çıxarılmış, burada Türkiyədən gətirilmiş ermənilər yerləşdirilmişdir. Sonralar kəndin azərb. əhalisinin bir hissəsi geri qayıtmışdır. 1905 və 1919 illərdə dəfələrlə ermənilərin təcavüzünə məruz qalmış və kəndi tərk etmiş azərb.-lar 1920-ci illərdə geri qayıtmış, 1948–53 illərdə isə yenidən Azərb.-a deportasiya olunmuşlar.

**BAŞKƏND**, Ə r a x u s – İrəvan xanlığının Qırxbulaq mahalında (9.9.1930 ildən Kotayk, 12.10.1961 ildən Abovyan r-nu), Qırxbulaq çayı sahilində azərb.-ların yaşadığı kənd. 1828–29 illərdə buradan qovulmuş azərb.-ların yerinə İrandan köçürülmüş ermənilər yerləşdirilmişdir. Sovet dövründə kəndin adı dəyişdirilərək əvvəlcə Başgyuğ, 4.4.1946 ildə isə Akunk qoyulmuşdur. Kəndin ərazisində dördkünc qədim qala xarabalıqları var idi.

**BAŞKƏND** – İrəvan qub.-nın Şəhur-Dərələyəz qəzasında (15.10.1931 ildən Keşikənd, 3.1.1935 ildən Mikoyan, 6.12.1957 ildən – Yeğeqnadzor r-nu) azərb.-ların yaşadığı kənd. 1828–29 illərdə kəndin azərb. əhalisi qovulub çıxarılmış və burada İrandan köçürülmüş ermənilər yerləşdirilmişdir. 10.9.1946 ildə kəndin adı dəyişdirilərək Vernaşen qoyulmuşdur. B. yaxınlığında 13–14 əsrlərə aid məşhur Gülvəng alban məbəd kompleksi (Başkənd məbədi kimi də tanınır) yerləşir.

**BAŞKƏND** – İrəvan qub.-nın Aleksandropol (Gümrü) qəzasında (9.9.1930 ildən Artik r-nu), Qaranqa çayının sol qolunun yuxarı axarında azərb.-ların yaşadığı kənd. 1826–28 illər Rusiya-İran, 1828–29 illər Rusiya-Osmanlı müharibələri zamanı kəndin azərb. əhalisi qovulub çıxarılmış və buraya İrandan, Türkiyədən gəlmə ermənilər köçürülmüşdür.

**BAŞKƏND** – Azərb. Resp. Culfa r-nu (Nax. MR) ərazisində çay. Əlinəcəçayın sol qolu. 2400 m hünd.-dən başlanır. Uz. 14 km. Əsasən, yeraltı və qar suları ilə qidalanır.

**BAŞKƏND**, K ö h n ə B a ş k ə n d – Azərb. Resp.-nın Gədəbəy r-nunda kənd. R-n mərkəzindən 33 km şm.-q.-də, Əsrəkçayın sahilində, dağlıq ərazidədir.

1832–34 illərdə Türkiyədən Şəmşəddil sultanlığı (9.9.1930 ildən Şəmşəddin r-nu) ərazisinə köçürülən ermənilər 1855 ildə buradan da Gədəbəy r-nu ərazisinə köçürülərək B.-də yerləşdirilmişlər. 1937 ildə B.-dən çıxan erməni ailələri hesabı-

na keçmiş İrəvan qub.-nın Yeni Bəyazid qəzasının Çəmbərək bölgəsində azərb.-ların torpaqlarında iki erməni kəndi (Yeni Başkənd və Rubenakert) salınmış, 31.12.1937 ildə burada yeni Krasnoselsk r-nu yaradılmışdır. 1938 ildə Gədəbəy r-nunun ermənilər yaşayan Başkənd k. Azərb.-dan alınaraq Erm. SSR-də yenidən yaradılmış Krasnoselsk r-nuna tabe edilmişdir. 25.1.1978 ildə kəndin adı dəyişdirilərək Artsvaşen qoyulmuşdur. 1992 ildə kənd Azərb. ordusu tərəfindən azad edilərək öz əzəli sahiblərinə – azərb.-lara qaytarılmış, tarixi Başkənd adı bərpa olunmuşdur.

**BAŞKƏND** – Azərb. Resp. Xocalı r-nunun Kosalar ə.d.-ndə kənd. R-n mərkəzindən 16 km c.-q.-də, dağlıq ərazidədir. Əh. 250 (2008); işğaldan (1992, fevral) əvvəl heyvandarlıqla məşğul olmuşdur. Orta məktəb, kitabxana, tibb məntəqəsi var idi.

**BAŞKƏND** – Azərb. Resp. Kəlbəcər r-nunun Hacıkənd ə.d.-ndə kənd. R-n mərkəzindən 9 km şm.-ş.-dədir. Əh. 334 (2008); işğaldan (1993, aprel) əvvəl tütüncülük və heyvandarlıqla məşğul olmuşdur.

**BAŞKƏND** – Azərb. Resp. Ordubad r-nunun (Nax. MR) Vələvər ə.d.-ndə kənd. R-n mərkəzindən 22 km şm.-q.-də, Ordubad-Unus avtomobil yolunun kənarındadır. Əh. 450 (2011); bağçılıq, tərəvəzçilik və əkinçiliklə məşğuldur. Feldşer-mama məntəqəsi, klub, kitabxana var.

**BAŞKƏND** – İranın Ərdəbil ostanında kənd. Mərkəzi şəhristanının eyniadlı bölgəsinin Gorayim kəndistanında, Ərdəbil ş.-ndən 48 km c.-q.-dədir.

**BAŞKƏND** – İranın Qərbi Azərbaycan ostanında kənd. Maku şəhristanının Ətraf bölgəsinin Qaladərəsi kəndistanında, Maku ş.-ndən 16,5 km şm.-q.-dədir.

**BAŞKƏND** – İranın Şərqi Azərbaycan ostanında kənd. Təbriz şəhristanının Bostanabad qəs.-nin Abbasi kəndistanında, Bostanabad qəs.-ndən 24 km ş.-də, Təbriz-Miyana avtomobil yolunun 12 km-liyindədir.

**BAŞKƏND AŞIRIMI** – Azərb. Resp. Gədəbəy r-nu ərazisində, Şahdağ silsiləsinin Keçəldağ qolunda dağ keçidi. Hünd. 2170 m.

**BAŞKƏND MİNERAL SU BULAĞI** – Azərb. Resp. Culfa r-nu (Nax. MR) ərazisindədir, 2 bulaqdan ibarətdir: 1-ci bulaq Başkənd k.-ndən 1,5 km şm.-da, dəniz səviyyəsindən 2340 m hünd.-də, 2-ci bulaq isə Gilənarlıq dərəsində, dəniz

səviyyəsindən 2010 m hünd.-də yerləşir. Hər ikisinin suyunun dadı eynidir, içmək üçün yararlıdır.

Balneoloji tərkibi:

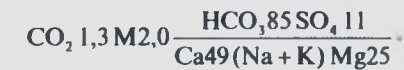

pH 7,6 D 16 m<sup>3</sup>/gün T 16°C

Suyu karbon qazlı, zəif minerallaşmış, hidrokarbonatlı-kalsiumlu-natriumlu-maqneziumludur. “Narzan” tiplidir. Müalicəvi əhəmiyyəti var.

**BAŞKƏND-DƏSTƏFUR ÇÖKƏKLİYİ** – Azərb. Resp. ərazisində, Kiçik Qafqazın Şahdağ və Murovdağ silsilələrinin şm. ətəklərindədir. Q.-də Əsrək və Zəyəm çaylarının suayırıcından ş.-də Gəncə çayının dərəsinədək uzanır. Uz. 75 km, eni 10–15 km-dir. Çökəkliyin dibi dəniz səviyyəsindən 1200–1800 m hünd.-dədir. B.-D. ç. Zəyəm, Şəmkir və Qoşqar çayları və onların qolları ilə kəsilmişdir. Bünövrəsi Yura yaşlı vulkanogen-çökmə süxurlardan ibarətdir. Faydalı qazıntıları: dəmir filizi, alunit, tikinti materialları və s. Mineral bulaqlar var. İqlimi qışı quraq keçən soyuq və mülayim istidir. İllik yağıntı 900 mm-ə qədərdir. Qonur dağ-meşə və dağ-qaratorpaqları yayılmışdır. Palıd, vələs, fıstıq, həmçinin cır meyvə ağaclarından ibarət meşələr var. Heyvandarlıq, kartofçuluq və s. inkişaf etmişdir.

**BAŞKÖY** – İrəvan qub.-nın Aleksandropol (Gümrü) qəzasında (31.12.1937 ildən Qızılqoç, 4.1.1938 ildən – Verin Qukasyan, 12.10.1956 ildən Qukasyan r-nu), Pəmbək çayının Çiçxan qolu sahilində azərb.-ların yaşadığı kənd. 1828–29 illər Rusiya-Osmanlı müharibəsi zamanı kəndin azərb. əhalisi qovulub çıxarılmış və buraya Türkiyənin Muş vil.-ndən gəlmə ermənilər yerləşdirilmişdir.

**BAŞQIRD ATI** – aborijen at cinsi. 17–18 əsrlərdə Başq.-ın dağlıq və çöl r-nlarında ilboyu otlaq şəraitində saxlanılmaqla formalaşmışdır. Yerli çöl *madyanlarının* meşə tipli *ayğırlar* ilə cütləşdirilməsindən mürəkkəb törədici çarpazlaşdırma yolu ilə alınmışdır. B.a. çöl atlarına xas ağırçəkili və sümüklü olması, meşə atlarına xas soyuq və rütubətli şəraitə dözümlülüyü ilə seçilir. İlxıda yaxşı yetişir. Baş ıri və ağır, alnı enli, burun hissəsi qabarıq, boynu əzələli, çanaq hissəsi bir qədər sivri, ayaqları möhkəm və sümüklüdür. Ayğırların küt-



Başqird atı.

ləsi 450–500 kq, madyanların isə 380–420 kq olur. Rəngi kəhər kürən, qonur və bozdur. İşlək minik-yük atı, həm də müalicəvi preparatlar alınmasında donor kimi istifadə olunur. Laktasiya dövründə orta hesabla 1600–1700 l süd verir; ondan müalicəvi əhəmiyyətli qımız hazırlanır.

B. a.-nın iki zavod tipi yaradılmışdır: 1990 ildə südlük (İrandık) tipi laktasiya dövründə orta məhsuldarlığı 2409 kq; 2002 ildə ətlik (Uçalı) tipi (orta diri çəkisi 490 kq). Başq.-da yayılmışdır. 2150 baş madyandan ibarət 34 fermada təmizcinsli yetişdirmə üsulu ilə damazlıq işi aparılır (2004).

**BAŞQIRD DİLİ** – *başqırdların* dili. Başq.-ın dövlət dillərindən biri. Həmçinin RF-nin Çelyabinsk, Orenburq vil.-lərində, Kurqan, Saratov, Samara, Sverdlovsk və Perm vil.-lərinin ayrı-ayrı rayonlarında, Qazaxıstanda yayılmışdır. B.-d.-ndə danışanların sayı RF-də təq. 1 mln. 380 min (2002), Qazaxıstanda 23 mindir (1999).

B.d. *türk dillərinin* qırpaq qrupuna daxildir. Üç dialekti var: şərq (kuvakan), cənub (yurmat) və qərb (burzyan). Tatar dili ilə bir sıra ümumi əlamətlərə malikdir. Morfologiyası üçün *aqlütinasiya* və sintetizm səciyyəvidir. Reduplikasiyadan geniş istifadə olunur. Başqird ədəbi dili 1920-ci illərin ortalarında, Başq. MSSR təşkil edildikdən sonra formalaşmışdır. 16–20 əsrlərdə ədəbiyyat əvvəlcə *türk*, 19 əsrin sonu – 20 əsrin əvvəllərində isə tatar ədəbi dilinin təsiri ilə inkişaf etmişdir. Müasir başqird ədəbi dili daha çox ş. dialektinə əsaslanır. Yazıda 1929 ilədək ərəb. 1929 ildən 1939 ilədək latın əlifbasından istifadə edilmişdir. 1939 ildən isə rus qrafikasına əsaslanan əlifba tətbiq olunur.

Əd.: Юлдашев А.А. Башкирский язык (Языки мира. Тюркские языки). М., 1997; Q u t b a n o v A. Ümumi dilçilik. B., 2004.





Başqird əlvən ördəkləri.

**BAŞQIRD ƏLVAN ÖRDƏKLƏRİ** – ətlik ördək cinsi. “Blaqovarski” damazlıq quşçuluq z-unda (Başq.) yetişdirilmişdir. Tük örtüyü qəhvəyidir. 5–6 həftəlik erkək fərdlərin başı, boynunun, belinin və quyruğunun yuxarı hissəsi qara-mavi çalarlıdır. Başı orta böyüklükdədir. Boynu qısa və yoğundur. Döşü enli, qabarıqdır. 7 həftəlik körpə ördəklərin kütləsi 3,4 kq-a çatır. Yumurtlanlıq il ərzində 200–220 yumurtadan ibarət olur. Bir yumurtanın çəkisi 80–90 q-dır. Mayalanma qabiliyyəti 93,7%-dir. Əti zərif, şirəli, yüksək pəhriz xüsusiyyətlərinə malikdir. B.ə.ö-ni ən sadə tikililərdə və dayaz su hovuzlarında (nohurlarda) saxlayırlar.

**BAŞQIRD ÜSYANLARI (17–18 əsrlər)** – 1662–64 illər üsyanı çar hökumətinin başqird feodallarının kalmıqlar üzərinə basqınlarını qadağan etməsi və tutduqları əsirləri qaytarmaq tələbi ilə əlaqədar başlanmışdır. Üsyan bütün Başqirdistanı və bəzi qonşu qəzalara bürümüşdü. 1664 ildə çar hökuməti üsyanı yatırdı, lakin bəzi güzəştlərə də getdi. 1681–83 illər üsyanı başqirdlərin çar hökuməti tərəfindən zorla xristianlaşdırılacağı haqqında xəbər yayılması ilə əlaqədar başlanmışdır. Lakin üsyan kazak zadəganı (starşina) Seyid Sadiir başçılıq edirdi. 1682 ildə üsyan bütün Başqirdistanı bürüdü. Geniş başqird kütlələrinin hərəkətdən məyus qalması, həmçinin çar hökumətinin xristianlaşdırma haqqında heç bir sərəncam verməyə cəyini bildirmədi mübarizənin dayandırılmasında həlledici rol oynadı. 1705–11 illər üsyanına səbəb 1704 ildə yeni vergilərin qoyulması və hökumətin rus ordusu üçün başqirdlərdən at tələb etməsi idi. Hökumət kalmıq dəstələrindən istifadə edərək üsyanı yatırdı, lakin yenə bəzi güzəştlərə getməli oldu. 1735–40 illər üsyanına səbəb çar hökumətinin qalalar və mədən zavodları inşa etmək yolu ilə başqird torpaqlarını zəbt

etməsi idi. Bu üsyan da yatırıldı və hökumət başqird icmalarının daxili həyatını çar idarə orqanlarının nəzarəti altına salan inzibati islahatlar apardı. 1755–56 illər üsyanının (bax *Batırşa*) səbəbi rus zülmünün güclənməsi, çar hökumətinin əhalini zorla xristianlaşdırmaq və torpaqlarını müsadirə etmək siyasəti idi. Üsyanın hazırlanmasında molla Abdulla Əliyevin (*Batırşa*) cihada çağırın müraciətnaməsinin böyük rolu olmuşdur. Yerli feodalların üsyana qoşulmaması və çar hökumətinin yeritdiyi üsyançıları parçalamaq siyasətinin (kənüllü təslim olanları bağışlamaq, tatarları, qazaxları, başqirdləri və digər xalqları bir-birinin üzərinə qaldırmaq) üsyanın yatırılmasında mühüm rolu oldu.

**BAŞQIRDISTAN**, Başkörtostan Respublikası – RF-nin subyekti. Rusiyanın Avropa hissəsinin, əsasən, c.-ş.-ində, Cənubi Ural d-rının q. yamaclarında yerləşir. Volqayın federal dairəsinə daxildir. Sah. 143,6 min km<sup>2</sup>. Əh. 4078,8 min (2005; əh. sayına görə RF-də ən böyük resp.). 54 r-nu, 21 şəhəri, 40 qəs. var. Paytaxtı Ufa ş.-dir.

**Dövlət hakimiyyəti orqanları.** Dövlət hakimiyyəti orqanları sistemi Başqirdistan Respublikasının Konstitusiyası (1993) ilə müəyyənləşir. Dövlət hakimiyyətini respublikanın prezidenti, Dövlət məclisi – Qurultay, B.-in Nazirlər kabineti və respublika konstitusiyasına uyğun yaradılan digər hakimiyyət orqanları həyata keçirir. Başqirdistan Respublikasının başçısı RF Prezidentinin təqdimatına əsasən Dövlət məclisi tərəfindən səlahiyyətlər alan ali vəzifəli şəxs – prezidentdir. Dövlət məclisi (Qurultay) dövlət hakimiyyətinin ali qanunverici (təmsil edici) orqanıdır. Birmandatlı seçki dairələri üzrə 5 il müddətinə seçilən 120 deputatdan ibarətdir. Deputatlar həm peşəkar daimi əsasda, həm də qeyri-daimi əsasda işləmək hüququna malikdirlər. Nazirlər kabineti (hökumət) dövlət hakimiyyətinin ali icraedici orqanıdır; prezident tərəfindən formalaşdırılır. Baş nazir Dövlət məclisinin razılığı ilə prezident tərəfindən təyin edilir.

**Təbiət.** B.-in ərazisi, əsasən, *Uralönü* və *Cənubi Uralın* hüdudlarındadır. Sahəsinin 2/3-ni Uralönündəki uvalı-təpəli düzənliklər (Şərqi Avropa düzənliyinin ş. kənarı) və plato tutur. Ş.-də Cənubi Uralın dağarası çökəkliklərlə bir-birindən ayrılan alçaq silsilələridir. Ən yüksək (1640 m) nöqtəsi Yamantau d.-dir. Uc-qar ş.-də xırda təpəli tirələr zolağı uzanır.

C.-da Zilair platosu yerləşir. Uralönündə və Uralın q. yamaclarında karst qıfları, uçurumları, quyuları, mağaraları (*Kap mağarası*, Kutuk Sumqan və s.) intişar tapmışdır.

Uralönü ərazi qədim Şərqi Avropa platformasının Rus plitəsində yerləşir. Ş. r-nları Son Paleozoyun Ural qırışıq sisteminə aiddir. B.-da 3 mindən çox müxtəlif faydalı qazıntı yatağı məlumdur. Təqr. 180 neft yatağı (o cümlədən *Arlan neft yatağı*) aşkar edilmişdir. Həmçinin qaz, kömür, fosforit, daşduz, gips, əhəngdaşı, dağlıq r-nlarda dəmir, manqan, qurğuşun, mis, sink, xrom, qızıl, gümüş filizi yataqları, məmulat daşlarından yəşəm, rodonit və s. yataqları; iri torf və sapropel ehtiyatı, mineral su bulaqları var.

İqlimi kontinentaldır. Qışı soyuq və uzunmüddətli, yayı mülayim istidir. Orta temp-ı yanvarda Uralönü düzənliklərdə –14-dən –16°C-yədək, iyulda 17–19°C, Uralarxasında 18–20°C, dağlarda 9–10°C-dir. İllik yağıntı 300–700 mm, dağlarda 750–800 mm-dir. Çayları, əsasən, Volqa və Ural hövzəsinə aiddir. Ümumi uz. 57 min km olan təqr. 13 min çay var. İri çayları Belaya və onun qolları Nuquş, Sim, Ufa və Dyomadır; əsasən, qar suları ilə qidalanır, yazda gursulu olur; hidroenerji ehtiyatı 1364 min kVt-dir. Dağ çayları astanalarla səciyyələnir. B. ərazisində ümumi sah. 400 km<sup>2</sup> olan 2 mindən çox göl var. Ən iri (23,5 km<sup>2</sup>) gölü Aslikul karst mənşəli, ən dərin (28 m) gölü Yaktukul tektonik mənşəlidir.

**Torpaqlar, bitki örtüyü və heyvanlar aləmi.** Uralönünün şm.-ində çimli-podzollaşmış torpaqlarda cökə, bəzən də palıd və ağcaqayın qarışığı olan küknar-ağşam qarışıq meşələri yayılmışdır. C.-a getdikcə bunlar tünd-boz meşə və çimli-karbonatlı torpaqlarda zəngin meşəaltına malik və cökə, ağcaqayın, palıd, bəzən qarağacdan ibarət enliyarpaqlı meşələrlə, yerli meşələr isə çox vaxt ikincili çökəliklər, tozağacı meşələri və ağcaqovaqlıqlarla əvəz olunur.

B.-in düzənlik ərazisinin təqr. 50%-ini meşə-çöllər tutur. Uralönündə tünd-boz meşə torpaqlarında adalar şəklində yerləşən qarağac qarışıq palıd-tozağacı və cökə meşələri tipik və karbonatlı qaratorpaqlardakı taxıllı-müxtəlifotlu çəmən və müxtəlifotlu-şiyavlı bozqırlarla növbələnir. Uralarxasının meşə-çöllərində tozağacı və tozağacı-şamağacı meşələri, adi və c. qaratorpaqlarında, bəzən şorakətvarı qaratorpaqlarda və şorakətlərdə şiyavlı-topallı-şiyavlı çöllər, həmçinin çəmən və bataqlıqlar üstünlük təşkil edir. B.-in c.-unda adi və c. qaratorpaqlarında kolluqlu (qızıl akasiya, topulqa) və daşlı çöllər yayılmışdır. Bozqır sahələr, əsasən, şumlanmışdır. Çay dərələrində qızılağac meşələri, bataqlıqlar və subasar çəmənler inkişaf etmişdir.

Dağlarda yüksəklik qurşaqlığı müşahidə olunur. C.-da 350–400 m yüksəklikdəki öndağlıq meşə-çölləri q. yamacının boz-meşə torpaqlarında bitən palıd-cökə alçaq dağ meşələri ilə, ş. yamacının şamağacı-tozağacı meşələri ilə. 650–700 m-dən yuxarıda isə podzollaşmış torpaqlarda bitən enliyarpaqlı-küknar və küknar-ağşam meşələri ilə əvəz olunur. 1000–1200 m-dən yuxarıda q. yamaclarında çimli torpaqlarda bitən seyrək küknar və küknar-tozağacı meşələri, ş. yamaclarında enliyarpaqlı seyrək meşəliklər yayılmışdır; 1400 m-dən başlayaraq tundra, 1600 m-dən yuxarıda daş səpintili və şibyəli holtslardır. Şm.-ş.-də q. yamaclarında tünd-iyənəyarpaqlı və ş. yamaclarında açıq iyənəyarpaqlı meşələr üstünlük təşkil edir. Resp.-dakı ümumi oduncuq ehtiyatının 70%-ndən çoxu dağ meşələrində cəmləşmişdir. Meşə zonasında qaban, qonur ayı, sığın, cüyür, dovşan, dələ, sincab, meşə safsarı, Bonazi tetrası, meşə-çöl və çöl zonasında boz tülkü, sünbülqıran, marmot və s.; çaylarda cökə, taymen, qızılbalıq, xarius və s. yaşayır. B.-da təqr. 200 mühafizə olunan təbii ərazi (resp. ərazisinin 7,2%-i), o cümlədən *Başqirdistan qoruğu*, Şulqantaş, Cənubi Ural qoruqları, *Başqirdistan milli parkı* vardır (2003).

Mineral sular və müalicəvi palçıq bazasında balneoloji (Krasnousolsk, *Yanqantau*), iqlim-palçıq (Yaktukul), iqlim-qırmız müalicəsi (*Aksakovo*, Şafronovo və s.) kurtortları təşkil edilmişdir. Mənzərəli dağ landşaftları rekreasiya məqsədilə istifadə edilir. İnsanların həyatı üçün lazım olan ilkin təbii şərait kifayət qədər əlverişlidir, lakin sənaye çirklənməsinin, əsasən də neft emalı, neft-kimya sənayesi müəssisələrinin və torpaq eroziyasının təsiri nəticəsində ağır, ayrı-ayrı r-nlarda isə çox ağır ekoloji vəziyyət yaranmışdır. Atmosfera 462 min t zərərli maddə tullanır (2003). Ümumi çirklənmə zonaları Ufa, Salavat, Sterlitamak ş.-ləri ətrafındadır. Faydalı qazıntı hasilatı r-nlarında landşaftlar çox pozulmuşdur. Resp.-dakı k.t. yerlərinin təqr. 60%-i eroziya və deflyasiyaya məruz qalmışdır.

**Əhali.** Əhalinin əksəriyyətini ruslar (36,3%), başqirdlər (29,8%), tatarlar



(24,1%) təşkil edir (2002). B.-da digər etnik qruplardan çuvaşlar (2,9%), marilər (2,6%), mordvalar (0,6%), udmurtlar (0,6%), ukraynalılar (1,3%), belaruslar (0,4%), almanlar (0,2%), qazaxlar (0,1%), azərb.-lər (0,1%) və b.-ləri də yaşayırlar. 1995 ildən əhalinin təbii azalması (0,3%; RF üzrə orta səviyyəsi 0,55%; 2004) səciyyəvidir; ölüm səviyyəsi (1000 nəfərə 14,1 nəfər) doğum səviyyəsini (1000 nəfərə 11,2) üstələyir; uşaq ölümü 1000 nəfər diridoğulan uşağa 12,5 nəfərdir (2003). Əhalinin 53,2%-ni qadınlar, 20,1%-ni 16 yaşadək olanlar təşkil edir. Orta ömür müddəti 66,4 ildir (kişilərdə 60,2; qadınlarda 73,1). Əhalinin, əsasən, RF-nin qonşu subyektlərindən zəif miqrasiya axını səciyyəvidir (miqrasiya hesabına artım əmsalı 10 min nəfərə 7 nəfərdir); orta sıxlıq 1 km<sup>2</sup>-də 28,5 nəfərdir. Ən sıx məskunlaşmış rayonlar: Ufa (506

nəfər), Sterlitamak (126 nəfər), Krasnokamsk (102 nəfər) və Tuymazi (96 nəfər). Şəhər əhalisi 59,7%-dir (2005; 1959 ildə 38,4%, 1989 ildə 63,8% təşkil edirdi). B. əhalisinin 25%-indən çoxu və şəhər əhalisinin təqr. 40%-i Ufada (1043,4 min nəfər; 2005) yaşayır; digər iri şəhərləri: Sterlitamak (264,9 min), Salavat (157,9 min), Neftekamsk (119,1 min), Oktyabrski (108,2 min). B. əhalisinin əksəriyyəti müsəlmandır; xristianlar və iudaistlər də var.

**Tarixi oçerk.** B.-in ən qədim arxeoloji abidələri Aşöl və Mustye dövrlərinə aiddir. Üst Paleolit insan düşərgələri ilə, o cümlədən qayaüstü təsvirləri olan mağaralarla [İqnatyev və Kap (Şulqantaş) mağaraları] təmsil olunur. B. ərazisinin Uralyanı hissəsində Mezolit (e.ə. 12/10-cu – 6-cı minilliklər) dövrünə aid Kama-yanı və Orta Volqaboyu abidələrinə ya-





İnzer çayının vadisi.

xın olan Romanov-İlmurzin mədəniyyəti müəyyən edilmişdir, Uralarxasında isə geniş ərazidə yayılan və həndəsi mikrolitlərlə səciyyələnən cənub mədəniyyətlərinə aid Yangel mədəniyyəti mövcud olmuşdur. B.-in Uralyanı ərazilərdə yerləşən Neolit dövrü (e.ə. 6-cı minilliyin sonları – 5/4-cü minillik) abidələri *Volqa-Kama mədəniyyətinə* daxildir. Uralarxası mədəni vil.-nə Qərbi Uralda da yayılmış Çebarkul mədəniyyəti aiddir. Eneolit dövründə (e.ə. 4–3-cü minilliklər) B. ərazisində iki mədəni vil. bölgüsü qalmaqda idi. Uralyanı ərazilərin meşə-çöl hissələrində Agidel mədəniyyəti, Belaya və İk

çaylarının aşağı axarlarında Novoilinsk mədəniyyəti və Qarin mədəniyyəti, Cənubi Uralda və Uralarxasında isə *daraqvarı həndəsi mədəniyyətlər* arealına daxil olan Kısıkul-Surtanda mədəniyyəti yayılmışdır.

Erkən və Orta Tunc dövründə B. çöllərində *quyu qəbirləri mədəniyyəti*, meşə-çöl zonasında *Balanovo mədəniyyəti*, Volsk-Lbişen mədəniyyəti və *qaytanlı keramika mədəniyyətləri* arealına daxil olan digər abidə tipləri yayılmışdır. Son Tunc dövrünün əvvəllərində bu mədəniyyətləri əvəz edən *Abasovo mədəniyyəti* və *Sintaş-tı mədəniyyəti* əsasında *kərtmə mada-*

*niyyəti* formalaşmışdır. Həmin vaxtlarda Uralarxası ərazilərdə Alakul mədəniyyəti (bax *Andronovo mədəniyyəti*) və *Çerkaskul mədəniyyəti* yayılmışdır. Tunc dövrünün sonlarında B.-in çöl və cənubi meşə-çöl ərazilərində *çoxköbəli keramika mədəniyyətinin* əsaslı məskənləri mövcud olmuşdur. Bu məskənlərdən şm.-da əhali axını müşahidə olunurdu (Suskan, Mejovsk, Maklaşeyev mədəniyyətləri).

Erkən Dəmir dövründə B.-in c. ərazilərində *massagetlərə* və ya *savromatlara*, sonra isə *sarmatlara* yaxın olan qruplaşmalar (e.ə. 7/6 əsrlər – eramızın 3/4 əsrləri) məskunlaşmışdır. Belaya çayının sağ sahilində və aşağı axınında e.ə. 8/7 – 5/4 əsrlərdə *Ananyino mədəniyyəti* və Uralarxası ərazilərlə bağlı olan Qafur-Ubalar tipli abidələr yayılmışdır. Bunların əsasında Belaya çayının orta axınında Kara-Abız mədəniyyəti (e.ə. 4 əsr – eramızın 2/3 əsrləri), İk-Belaya çayarasında isə *Pyani Bor mədəniyyəti* birliyinə (e.ə. 2 əsr – eramızın 2 əsri) daxil olan Çeqanda mədəniyyəti mövcud olmuşdur. Bu ənənələrin davamı *Muzunin mədəniyyətində*, *Baxmutino mədəniyyətində*, həmçinin dağətəyi rayonlarda məlum olan İmendyaş mədəniyyətində izlənilir. Eramızın 1-ci minilliyinin ortalarında B.-in meşə-çöl rayonlarında yayılmış *İmenkov mədəniyyətinə* yaxın olan Romanov tipli abidələr, həmçinin Baxmutino mədəniyyəti ilə fəal qarşılıqlı əlaqədə olan *Turbaslin mədəniyyətinin* abidələri meydana gəlmişdir. 6/7 – 8/9 əsrlərdə B. ərazisində Uralarxası ərazilərlə bağlı olan qohum *Kuşnarenkovo mədəniyyəti* və *Qara Yaqub mədəniyyəti* yayılmışdır. 9 əsrin ortalarında bu mədəniyyətlərin itməsi uqr əhalisinin q.-ə gətməsi və onun *macarların* təşəkkülündə iştirakı ilə əlaqələndirilir.

9 əsrin 2-ci yarısında B. çöllərinə *peçeneqlər* gəlmiş, 10–11 əsrlərdə isə onları bu ərazidən oğuzlar sıxışdırmışlar. 10–13 əsrlərdə müasir B.-in ərazisi *Volqa-Kama Bulqarıstanının* siyasi təsiri altında idi. 10 əsrdən arəb yazılı mənbələrində başqırlar haqqında qeydlər var, lakin onlarla bağlı olan arxeoloji abidələrin tərkibi aydın deyildir. Şimali meşə-çöl və dağ-meşə rayonlarında petroqoqrom tipli abidələrin əsasında 12–14 əsrlərdə formalaşmış, islamı qəbul etmiş uqr əhalisinə (macar rahib-səyyah Yulian tərəfindən qeyd olunan “macarlar”) aid Çiyəlik mədəniyyəti meydana gəlmişdir. 1219–20 illərdə müasir B. ərazisi Cuçi Ulusunun (bax

*Qızıl Orda*) tərkibinə daxil olmuşdur. 13 əsrin 2-ci yarısından B.-in çöl və meşə-çöl əraziləri qıpçaqların və digər türk tayfalarının məskunlaşdıqları zonaya daxil idi. Məqbərələr (keşene), daş kitabələri olan qəbiristanlıqlar 14 əsrdən burada yayılan islam dini ilə əlaqədardır. Həmin əsrin sonlarında ənənələrin kəskin dəyişməsi qeyd olunur. Başqırdların etnoqrafik məlumatlardan bəlli olan mədəniyyəti ilə bağlı abidələr meydana gəlir.

Qızıl Ordanın süqutundan sonra müasir B.-in ərazisi *Kazan xanlığı*, *Sibir xanlığı* və *Noqay Ordasının* tərkibində olmuşdur. 1558 ilədək başqırdların böyük hissəsi Rusiyanın tabeliyi altına düşdü. 16 əsrin sonu – 17 əsrin əvvəllərində Rusiya dövləti şimal-qərb və cənub-şərq başqırdlarını da öz tərkibinə qatdı. Başqırd torpaqlarında rus mülkədarlarının torpaq sahibliyinin yayılması, vergi və mükəlləfiyyətlərin artırılması, zorakı xristianlaşdırma siyasəti, yerli özünüidarə hüquqlarının mərkəzi və yerli hakimiyyət orqanları tərəfindən məhdudlaşdırılması 1662–64, 1681–84, 1704–11, 1735–40 və 1755–56 illərdə başqırdların iri üsyanlarına səbəb oldu. Üsyanların yatırılmasına baxmayaraq, bu çıxışlar rus çarlarını, daha sonra imperatorlarını başqırdların torpaq üzərindəki irsi hüquqlarını təsbit etməyə, onları təhkimli kəndlilərə çevirmək və zorakılıqla xristianlaşdırmaq planlarından əl çəkməyə məcbur etdi. 1708 ildə *Kazan quberniyasının* tərkibinə daxil olan (1708–28, 1731–34 illərdə) Ufa əyaləti yaradılmış, 1728–31 illərdə əyalət birbaşa Senatın tabeliyində olmuş, 1734–44 illərdə isə *Orenburq ekspedisiyası* tərəfindən idarə edilmişdir. 1744–81 illərdə indiki B.-in ərazisi *Orenburq quberniyasının* tərkibinə daxil idi. Bölgə *Puqaçov üsyanının* (1773–75) əsas mərkəzlərindən birinə çevrilmiş, başqırdların milli qəhrəmanı *Salavat Yulayev* Y.İ. Puqaçovun ən yaxın silahdaşı olmuşdur. 1781–96 illərdə indiki B.-in ərazisi Ufa canişinliyinin, 1796–1865 illərdə Orenburq quberniyasının, sonuncunun bölüşdürülməsindən sonra isə *Ufa quberniyasının* (1865–1922) və Orenburq quberniyasının (1865–1919) tərkibinə qatılmışdır. 1798–1865 illərdə kanton idarəetmə üsulu (bax *Kanton*) mövcud olmuşdur. 19 əsrdə, xüsusilə islahat dövründə gəlmə əhalinin sayı artmışdır.

1917 il noyabrın 15(28)-də Başqırdistan vilayət (mərkəzi) şurası Rusiya Sovet Respublikası tərkibində B.-in muxtariyyətini elan etdi. Həmin ilin dekabrında

Orenburqda çağırılan 3-cü Ümumbaşqırd müəssislər qurultayında B.-in muxtariyyəti təsbit edildi. A. Validovun başçılığı ilə hökumət yaradıldı. 1917–22 illərdə Rusiyada baş verən vətəndaş müharibəsi şəraitində Başqırd hökuməti milli ordu yaradılmasına başladı. 1918 il sentyabrın 23-də elan olunmuş *Ufa direktoriyası* hakimiyyəti həmin ilin noyabrında vitse-admiral A.V. *Kolçak* tərəfindən buraxıldı. Kolçakın B.-in muxtariyyətini, həmçinin Başqırd hərbi şurasını və Başqırd korpusu qərargahını ləğv etməsi ilə yanaşı başqırd dəstələrinə komandanlığı gen.-l. A.İ. Dutova tapşırması Başqırd hökumətini RSFSR nümayəndələri ilə danışıqlara getməyə məcbur etdi. 1919 il martın 20-də Moskvada “Mərkəzi sovet hökumətinin Başqırd hökuməti ilə Başqırdistanın sovet muxtariyyətinə dair sazişi” imzalandı. Nəticədə Ufa qub.-nin c. hissələrindən və Orenburq qub.-nin şm. hissəsindən paytaxtı Sterlitamak ş. olmaqla kiçik Başq. MSSR yaradıldı. 1920 il mayın 19-da Ümumrusiya MİK və RSFSR Xalq Komissarları Soveti tərəfindən “Başq. Muxtar Sovet Respublikasının dövlət quruluşu haqqında” qərar qəbul edildi. 1922 il iyunun 14-də Ufa qub.-nin ləğvindən sonra onun ərazisi Başq. MSSR-in tərkibinə qatıldı və paytaxtı Ufa ş.-nə köçürüldü. 1937 il iyunun 23-də Başq. MSSR-in yeni Konstitusiyası qəbul edildi.

Böyük Vətən müharibəsi illərində SSRİ-nin q. rayonlarından sənaye müəssisələrinin köçürüldüyü ən mühüm bölgələrdən biri B. olmuşdur. Bu dövrdə B.-in neftçixarma və neft emalı sənayesi sürətlə inkişaf etmişdir. 1952–53 illərdə Başq. MSSR daxilində Ufa və Sterlitamak vil.-ləri mövcud idi. 1990 il oktyabrın 11-də Başq. MSSR Ali Soveti tərəfindən Dövlət müstəqilliyi haqqında Bəyannamənin qəbulundan sonra resp. “Başqırdistan Sovet Sosialist Respublikası – Başqortostan” adlandırıldı. 1992 il fevralın 25-dən Başqortostan Respublikası adlanır.

**Təsərrüfat.** B. Ural iqtisadi r-nuna daxildir. Resp.-nin Rusiya ÜDM-indəki payı 2,3%-dir. RF iqtisadiyyatında neft hasilatı (2,7%, 2003) və neftin ilkin emalı (13,3%), mis filizlərinin (konsentratlarda: 10–12%), daşduzun hasilatı ilə (37%) seçilir. B. iri sənaye (kaustik soda 20,9%, sintetik qatranlar və plastik kütlələr 14,4%, metalkəşən dəzgahlar 13%, sulfat turşusu 2,7%) və k.t. məhsullarının (RF üzrə 4,4%; süd 6,1%, ümumi taxıl



Ufa dəfinəsindən tapılmış qızıl bəzək əşyası. 7 əsr.

yığımının 5,7%-i) istehsalçısıdır. ÜRM-in (ümumregional məhsulun) strukturunda (%-lə) sənayenin payı 32,1, k.t.-nin payı 11,4, ticarətin, əmtəə və xidmət satışı üzrə kommertiya fəaliyyətinin payı 10,3, qeyri-bazar xidmətlərinin payı 8,1, tikintinin payı 7,8, nəql.-in payı 6,1, digər sahələrin payı 10,5-dir. Mülkiyyətin formalarına görə müəssisələrin nisbəti (təşkilatların sayına görə, 2004, %-lə): özəl 65,1, bələdiyyə 13,5, dövlət 5,3, ictimai və dini təşkilatların (birliklərin) 9,9, digər mülkiyyət formaları 6,1. İqtisadi cəhətdən fəal əhalinin sayı 1968 min nəfər; 90,6% iqtisadiyyatda məşğuldur. Məşğullüqun sahəvi strukturu (%-lə): sənaye 22,3, k. t. 16,5, ticarət və ictimai işə 14,2, təhsil 11,1, tikinti 8,7, səhiyyə 6,7, nəql. 4,5, mənzil-kommunal təsərrüfatı 4,3. İşsizliyin səviyyəsi 8,2%. Əhalinin adambaşına pul gəlirləri ayda 5,7 min rubl. (RF üzrə orta səviyyənin 85%-i (2005 ilin ortası); əhalinin 20,3%-inin gəlirləri yaşayış minimumundan aşağıdır.

Daş mengir. Axunovo kəndi.



Turatau (Tura dağı) yaxınlığında Tuqar-Salqan gölü.



Sənaye. Sənaye məhsulunun həcmi 640,4 mlrd. rubldur. (2009). Sənaye istehsalının sahəvi strukturu (2003, %-lə): yanacaq 37,7, maşınqayırma və metal emalı 17,3, kimya və neft-kimya 13,3, elektroenergetika 10,5, yeyinti 7,4, qara metallurgiya 2,8, əlvan metallurgiya 2,2, meşə, ağac emalı və sellüloz-kağız 2,1, tikinti materialları sənayesi 2, və s. Tuy-mazi, Şkapovo, Arlan və s. yataqlardan neft çıxarılır (əsas neftçixarma şirkəti "Başneft"dir; cədvəl 1). Aparıcı neft emalı müəssisələri: "Başneftxim" (RF-də ümumi neft emalının 10–12%-i), Novoufimsk neft emalı z-du. B. özünü hasil etdiyi elektrik enerjisi ilə tamamilə təmin edir (Karmanov DRES-i).

Maşınqayırma sahəsi gübrə maşınları, metalkəsən və ağac emalı dəzgahları, neft aparatları, özünüboşaldan maşınlar, avtobuslar, kimyəvi avadanlıqlar və kabel istehsalında ixtisaslaşır. Aparıcı müəssisələr: "Ufa motorqayırma istehsalat birliyi" (hərbi və mülki təyyarələr üçün aviasiya mühərrikləri, helikopterlər üçün qovşaqlar, daxiliyanma mühərrikləri və s.), aviasiya istehsalat müəssisəsi (Kumertau ş.) və "Neftekamsk özünüboşaldanlar z-du". Hərbi-sənaye kompleksi müəssisələri ("Salavathidromaş", "İşimbay nəql. maşınqayırması zavodu") fəaliyyət göstərir.

Kimya və neft-kimya sənayesi küürd, sulfat turşusu, kaustik və kalsiumlaşdırılmış soda, bitkilərin mühafizəsi üçün kimyəvi vasitələrin, mineral gübrələr, sintetik kauçuk, sintetik qatranlar və plastik kütlə, həmçinin əsas üzvi sintez məhsullarının istehsalı üzrə ixtisaslaşmışdır. Əsas kimya müəssisələri: "Kaustik" (Sterlitamak), "Avanqard" z-du ("Steritamak"; nitroemallar, laklar və s.), "Ximprom" (Ufa; sulfat turşusu, xlorid turşusu, sintetik yuyucu vasitələr və s.); neft-kimya müəssisələri: "Ufaneftxim", "Kauçuk" (Sterlitamak), "Salavatnefteorqsintez" (mineral gübrələr, sintetik qatranlar, plastik kütlə).

Dərman vasitələri və vitamin preparatları istehsalı inkişaf etmişdir ("Ufavita" vitamin z-du Rusiyanın əcazılıq məhsulu istehsalçılarından birinci onluğuna daxildir). Yeyinti sənayesi müəssisələri: "Kondi" qənnadı f-ki (Ufa), Sterlitamak spirt-araq z-du, həmçinin Ufada çay f-ki, ət-konserv kombinatı, "Başqirxleb-prom" şirkəti.

Qara (Beloretsk metallurgiya kombinatı, Ufada "Lita", Blaqoveşenskədə "Oktyabr" furnitur z-du və Ufada

Cədvəl 1. Sənaye məhsulunun əsas növləri

	1985	1990	1995	2000	2003
Elektrik enerjisi, mlrd. <i>kVt-saat</i>	33,7	31,1	26,9	24,7	23,3
Neft, qaz kondensatı					
daxil olmaqla, mln. <i>t</i>	30,3	25	15,6	11,7	11,2
Neftin ilkin emalı, mln. <i>t</i>	54,1	45,7	29,9	24,7	25,4
Metalkəsən dəzgahlar, <i>ədəd</i>	11319	10310	2644	816	761
Ağac emal edən dəzgahlar, <i>ədəd</i>	280	377	829	363	173
Yük avtomobilləri, <i>ədəd</i>	38045	39079	6352	1033	497
Avtobuslar, <i>ədəd</i>	3731	4915	1662	333	726
Mineral gübrələr, min <i>t</i>	–	574,7	287,9	353,7	226,7
Sintetik qatranlar və plastik kütlələr, min <i>t</i>	248	230	195	434	448
Sulfat turşusu, min <i>t</i>	–	727,1	450,7	393,7	217,0*
Kaustik soda, min <i>t</i>	–	362,4	260,2	259,4	250,1*
Dərman vasitələri, mln. rubl**	0,06	0,09	144	927	1633

\* 2001.

\*\* 1985, 1990, 1995 illərdə mlrd. rubl.

"Vtorçermet" istehsalat birliyi) və əlvan ("Başqırdistan kükürd kombinatı", Uçalı və Buribay filizlaşdırma kombinatları) metallurgiya; tikinti materialları sənayesi ("Başstroykonstruksiya", "Salavatsteklo" və s.), meşə sənayesi müəssisələri və s. fəaliyyət göstərir. Əsas sənaye mərkəzləri: Ufa, Sterlitamak, Salavat, Neftekamsk. İxracda yanacaq-energetika və neft-kimya komplekslərinin məhsulları, idxalda isə maşınqayırma məhsulları və s. üstünlük təşkil edir.

Kənd təsərrüfatı. K.t.-nin ümumi məhsulunun dəyəri 130,9 mlrd. rubldur (2011); heyvandarlıq məhsulu üstünlük təşkil edir (55,3%). K. t. yerlərinin sah. 71,6 min *km*<sup>2</sup> (B. sah.-nin 50%-ə qədər), bunun 52,7%-i şum yeridir. K. t.-nin inkişafına əlverişli aqroiqlim şəraiti, ilk növbədə münbit torpaqlar (qaratorpaqlar və boz meşə torpaqları B. ərazisinin 60%-ini tutur) imkan verir. Yem bitkiləri, taxıl (buğda, çovdar, arpa, yulaf), texniki bitkilər (şəkər çuğunduru, günəbaxan), kartof və tərəvəz əkilir (cədvəl 2).

Heyvandarlıq ətlük-südlük heyvandarlıq, donuzçuluq, quşçuluq, ətlük-yunluq qoyunçuluq ilə təmsil olunmuşdur (cədvəl 3 və 4). Atçılıq və arıçılıq (3379 *t* bal, 2002) inkişaf etmişdir.

K.t. yerlərinin çox hissəsi (təqr. 73%, 2003) k.t. təşkilatlarının torpaqlarına aiddir. B.-in bütün k.t. məhsulunun təqr. 58,2%-i əhaliyə məxsus təsərrüfatlarda,

31,7%-i k.t. müəssisələrində, 2,9%-i fermer təsərrüfatlarında istehsal olunur. K.t. müəssisələri taxılın və texniki bitkilərin əsas istehsalçılarıdır. Kartofun təqr. 97%-i, tərəvəzin isə təqr. 85%-i əhaliyə məxsus təsərrüfatlarda istehsal olunur.

Nəqliyyat. D.y. nəql. B.-in nəql. sistemində həlledici rol oynayır və resp.-nin yük dövriyyəsinin təqr. 40%-ini (neft, kimya yükləri, mineral gübrələr, qara metallar üstünlük təşkil edir), sərnişin dövriyyəsinin isə 30%-ini təmin edir. D.y.-lərinin uz. 1458 *km*-dir (2003). Əsas d.y. magistralları: Samara – Ufa – Çelyabinsk. Bərkörtüklü avtomobil yollarının uz. 22,1 min *km*. Ən əhəmiyyətli avtomobil magistralları: Samara – Ufa – Çelyabinsk; resp.-nin hüdudlarında isə Ufa – Sterlitamak, Ufa – Beloretsk, Ufa – Birsq. Gəmiçilik üçün yararlı olan su yollarının uz. 1080 *km*. Əsas çay nəql. magistralları Belaya çayıdır (Ufa qolu ilə). Əsas çay portları: Ufa, Birsq. Yük dövriyyəsinə taxta-şalban, neft yükləri, tikinti materialları, taxıl, metallar və metal məmulatlar, daş kömür üstünlük təşkil edir. Boru kəməri nəql. inkişaf etmişdir. Boru kəmərlərinin əsas hissəsi B.-in neft hasilatı r-nlarını neft emalı z-ları ilə birləşdirir. Ufada beynəlxalq aeroport var.

Turizm. "Agidel", "Arski Kamen" (Belaya çayının sahilində, Beloretsk r-nunda), "Vosxod" (Ufa r-nunda), "Nuquş" (Meleuz r-nundakı Nuquş su anba-

Cədvəl 2. Bitkiçilik məhsulunun əsas növləri, min *t*.

	1985	1990	1995	2000	2004	2010
Taxıl	5254,2	4727,6	2990,7	2520,7	3235,9	3002,9
Şəkər çuğunduru	–	1586,1	960,5	1147,7	1100	1432,3
Günəbaxan (toxumu)	–	89,5	31,5	126,2	131,8	283,9
Kartof	1280,8	1392,4	1235	715	1300	1205,5
Tərəvəz	203,9	193,3	227,6	224,2	412,7	338,3

Cədvəl 3. Mal-qaranın sayı, min baş

	1985	1990	1995	2000	2004
Qaramal	2310,5	2392,9	2203,4	1686,9	1717,1
Donuzlar	1124,4	1133,6	797,2	562,5	581,4
Davar	–	2298,3	1222,4	688,6	764,6*

\* 2003.

Cədvəl 4. Heyvandarlıq məhsulunun əsas növləri

	1985	1990	1995	2000	2004	2010
Kəsilən heyvan və quş, min <i>t</i>	276,3	326,1	267,4	204,4	383,7	378,9
Süd, min <i>t</i>	1718,8	1930	1708,6	1539,3	2061,9	1695,0
Yumurta, mln. <i>ədəd</i>	1034,1	1149,1	1182	1178,6	1213,9*	1172,8
Yun, <i>t</i>	–	6668	2802	1214	1776*	

rının sahilində) turist bazaları ümumrusiya əhəmiyyətlidir. Cənubi Uralın və Uralönünün speleoloji təbiət abidələri xüsusi əhəmiyyət kəsb edir. Başqırdistan milli parkı ildə 30 min turist qəbul edir. Burada piyada, at və su turizmi növləri inkişaf etmişdir. Karst mağaraları, o cümlədən Uralda ən böyük olan Kutuk-Sumqan mağarası var.

Səhiyyə. B.-də 481 ambulatoriya-poliklinika müəssisəsi, 41496 çarpayılıq 297 xəstəxana (əhalinin hər 10 min nəfərinə 107 çarpayılıq; 2002) var; 16,7 min həkim (əhalinin hər 10 min nəfərinə 41 həkim; 2003) işləyir. Ölümün əsas səbəbləri: qan dövranı sistemi xəstəlikləri (63%); bədbəxt hadisələr, zəhərlənmə və travmalar (16%); bədxassəli işlər (12%); tənəffüs orqanları xəstəlikləri (6%). Ümumi xəstəliklərin hallarında tənəffüs orqanları xəstəlikləri 15,5%, həzm sistemi – 13,8%, qan dövranı – 12% təşkil etmişdir. Kurortları: Aksakovo, Krasnousolsk, Şaf-ranovo, Yanqantau və s.

Təhsil. Elm və mədəniyyət müəssisələri. B.-də 3,3 min ümumtəhsil məktəbi, 76 orta ixtisas təhsili müəssisəsi, o cümlədən İncəsənət (1922) və Xoreoqrafiya məktəbləri (1986; hər ikisi Ufada) fəaliyyət

göstərir. Ən iri ali məktəbləri: Başqırdistan Dövlət Un-ti (1957), Aqrar Un-t (1930), Tibb Un-ti (1932), Neft Texniki Un-ti (1948), Aviasiya Texniki Un-ti (1932); institutları: İncəsənət İn-tu (1968), Hüquq İn-tu (1970) – hər ikisi Ufada; pedaqoji in-tlar (1952, Birsq; 1954, Sterlitamak), Təyyarəçilərin Ali Hərbi Aviasiya Məktəbi (1983) və s., Rusiya EA Ural Şöbəsinin Elmi Mərkəzi (1951–87 illərdə Ufa Elmi Mərkəzi), Rusiya EA-nın elmi tədqiqat in-tları var. 50-dən çox muzey, o cümlədən Ufada Başqırdistan Respublikası Milli muzeyi (əsas 1864 ildə qoyulmuşdur), B. xalqlarının tarixi və mədəniyyəti, M.V. Nestorov ad. Rəssamlıq (1919), müasir incəsənət muzeyləri; Beloretsk, Sterlitamak, Birsq və s. ş.-də tarix və tarix-diyarşünaslıq muzeyləri, S.T. Aksakovun, M. Qafurinin (hər ikisi Ufada), M.İ. Svetayevanın (Belebey r-nunun Usen-İvanovskoye k.), Salavat Yulayevin (Salavat r-nunun Maloyaz k.) xatirə muzeyləri və s.; təqr. 130 kitabxana, o cümlədən Ufada Milli kitabxana (1921), korlar üçün kitabxana (1949), şəhər kitabxanası (1983) və Mərkəzi uşaq kitabxanası (1929) fəaliyyət göstərir.



Salavat Yulayevin heykəli. Ufa.

Kütləvi informasiya vasitələri. Respublikada başqırd, rus, tatar, çuvaş və mari dillərində qəzet və jurnallar çıxır. "Respublika Başqortostan", "Başqortostan", "Kızıl tan", "Molodyojnaya qazeta", "Veçernyaya Ufa", "Ural səsi", "Çolman" ("Kama") qəzetləri, "Vətəndaş", "Ufa", "Hənək" (satira və yumor), həmçinin uşaq və gənclər üçün "Amanat" və "Akbulat" jurnalları resp.-nin əsas mətbu orqanlarıdır (2007). "Başqortostan" dövlət teleradio şirkətinin tərkibində "Radio Başqortostana" radiostansiyası və B. peyk telekanalı fəaliyyət göstərir. "Başinform" dövlət informasiya agentliyi 1994 ildə yaradılmışdır.

Ədəbiyyat. 1917 ilə qədər başqırd ədəbiyyatı tatar, daha sonra başqırd dillərində yaradılmışdır. folklor əsasında və regionun ümumtürk yazılı ədəbiyyatının təsiri ilə formalaşmışdır. Başqırd xalq ədəbiyyatı qəhrəmanlıq dastanları (kobayır), möişət mahnıları, nağıl və əfsanələrlə zəngindir. 14 əsr – 20 əsrin əvvəllərində şifahi poeziyanı seşenlər (xalq şair və müğənniləri) təmsil edirdilər. 18 əsr başqırd seşeni Salavat Yulayev öz yaradıcılığında folklorla yazılı ədəbiyyatın ənənələrini birləşdirmişdir. 19 əsr ədəbiyyatına həm sufizmin, həm də Avropa maarifçilik ideyalarının təsiri olmuşdur (M. Akmulla, M. Ümetbayev, Ş. Zəki).

20 əsrin I-ci rübündə başqırd və tatar ədəbiyyatının görkəmli nümayəndəsi M. Qafuri vətənpərvərlik poeziyasının əsası qoymuşdur. Bu illərdə başqırd nəsrini inkişaf etmiş, roman janrı formalaşmış (*Xayri Qaynan*, "Dönüş", 1928; İ. Nasiri, "Kudey", 1936), povest və hekayələr (M. Qafurinin sosial-psixoloji "Ləkələ-





Turaxana  
maqbarası. 14–15  
əsrlər.

mişlər” povesti, 1926; S. Ağışın satirik povestləri, A. Vali, Q. Qumər, X. Dövlətşina və b.-nin əsərləri) yazılmışdır.

2-ci dünya müharibəsi illərində poeziya daha çox inkişaf etmişdir. B. Bikbay (1909–68), H. Kərim, R. Niqməti (1909–59), S. Kulibay (1910–76), Q. Əmiri (d. 1911), D. Yultı, S. Kudaş, M. Kərim və b. oda, ballada, sonet və s. yazmışlar. Bu dövrdə başqırd poeması (R. Niqməti, “Ağidelin gözəl vadiləri”, 1940; M. Kərim, “Dekabr nəğməsi”, 1942 və s.) yarandı. M. Buranqulovun poeziyasında başqırd mahnı-əfsanə motivləri güclü idi.

Lələ-Tülpan məscidi. Ufa.



Müharibədən sonrakı dövrdə S. Ağışın “Özül”, Ə. Valeyevin “İlk addımlar”, Ə. Bikçentayevin “Durnalar Uralda qalır” romanları, S. Kulibay, M. Kərim, H. Kərim, T. Arslan və b.-nin şeir və poemaları nəşr olundu. İ. Abdullinin “Dərin nəfəs”, M. Kərimin “Tənha qovaq”, “Ay tutulan gecə”, R. Niqmətinin “Belaya çayının sahilində” və s. dram əsərləri yarandı, psixoloji hekayə janrı (Q. Bayburin, A. Bikçentayev, R. Sultanqarayev və b.) şöhrət qazandı. Dramaturgiya (M. Kərim, H. İbrahimov, İ. Abdullin, N. Nəcmi və b.) inkişaf etdi. 1960–90 illərin poeziyasında (M. Qali, R. Bikbayev, Q. Ramazanov, Z. Bişeva, B. Rafiqov və b.) fəlsəfi mövzulara, yeni poetik formalardan istifadəyə meyil yarandı. Satirik və yumoristik poeziya F. Qumərov, X. Tulyakayev və b.-nin yaradıcılığı ilə təmsil olunurdu.

Ə. Bikçentayevin “Səfirin qızı” povesti, Mustay Kərimin “Dağlar da insan kimidir” şeir kitabı, M. Qafuri və b.-nin bəzi əsərləri Azərb. dilinə tərcümə edilmişdir.

**Təsviri sənət və memarlıq.** Ən qədim təsviri sənət abidələri Paleolit dövrünə aiddir (Kap mağarasının qayaüstü rəsmləri). Urqaz çayının axını boyunca yerləşən şəhər-qalalar Tunc dövrü abidələrindədir. Soğdilər istehsal etdiyi gümüş qablardan ibarət Avrüztaq dəfinəsi 9 əsrin 2-ci yarısı– 10 əsrin əvvəllərinə aiddir. Daş memarlığının erkən formalarına məqbərələr (keşene) (Bəndəbikə, 15–16 əsrlər, Kuçargin r-nunun Maksyutovo k. yaxınlığında; Turaxana, 14–15 əsrlər, Ufa yaxınlığında; Hüseynbəy, 14 əsr, 1911 ildə yenidən tikilmişdir, Çişmı r-nu) və daş mengirlər (Sterlibaşev r-nunun

Tabuldi k. yaxınlığında) aiddir. 16 əsrdə ağacdan dini tikililər meydana gəlmişdir ( Baltaçevo r-nunun Starotuşkırovo k.-ndə məscid; 16 əsrin sonu – 17 əsrin əvvəli, 1891 ildə yenidən qurulmuşdur, usta K. Rəhmətullin).

B. Rusiyaya ilhaq edildikdən sonra (16 əsrin ortalarından) yerli ənənələrə rus memarlığının da təsiri olmuşdur. 18 əsrdən B. ərazisində məscidlərin intensiv tikintisinə başlanılmışdır (Starokuskulino k.-ndə 1701; İmay-Utarovoda, 1724; Qulyukovoda, 1725). 18 əsrdən sənaye kompleksləri inşa edilmişdir (Verxnetor misəritmə zavodu, 1759, və s.). 18 əsrin sonu – 19 əsrin əvvəllərində memarlıqda aparıcı üslub *klassisizm* idi. Əsasən, Ufada daş yaşayış və ictimai binalar inşa olunurdu. Bu dövrün dini memarlıq abidələri arasında Ufadakı ilk came (1830), Yanaul r-nunun Qudburovo k.-ndə (1807, 1915 ildə yenidən tikilmişdir) və Aışev r-nunun Novoavryuzovo k.-ndəki (1823) məscidlər, Sterlitamakdakı came (1826), Nikolo-Beryozovka k.-ndəki Troitsa kilsəsi (1808–1904) və s. var. 19 əsrin 2-ci yarısı– 20 əsrin əvvəllərində *tarixi üslub*da tikililər yaradılırdı: Buzdyak r-nunun Kilimovo k.-ndə memarlıq ansamblı (1852–56); Ufadakı Aksakov xalq evi (1909–14, 1928–35; indiki Başqırdistan Opera və Balet teatri) və s. Kuyurqazı r-nunun İra k.-ndə Pokrov kilsəsi (1914–15) *modern* üslubunda tikilmişdir. Bu dövrün müsəlman dini memarlıq abidələri: Meçetli r-nunun Novomusulimovo k.-ndə məscid (1854), Tuymazı r-nunun Zigityak k.-ndə məscid (20 əsrin əvvəlləri), Tatış r-nunun Starokaypanovo k.-ndə məscid (təq. 1907).

1920-ci illərdə üslubi cəhətdən *konstruktivizmə* yaxın tikililər, o cümlədən Ufa yaxınlığındakı qəs.-də yaşayış evləri inşa edilmişdir (indiki Çernikovsk ş.; memar M.Y. Ginzburq, 1920 ilin sonu – 1930-cu illərin əvvəlləri). 1935 ildə B.-da memarların, inşaatçıların və mülki mühəndislərin ilk peşəkar ictimai birliyi yaradılmışdır. 1930–50-ci illərdə *neoklassisizm* ənənələrinə uyğun binalar tikilmişdir (“Başqırdistan” mehmanxanası, 1937–41, memar V.V. Maksimov və b.). 20 əsrin 2-ci yarısının memarlıq tikililəri: Ufadakı İncəsənət məktəbi kompleksi (1971–73), Kigi r-nunun Nijniye Kigi k.-ndə (1993) və s.-də məscidlər.

Ənənəvi sənətkarlıq toxuculuq, ağac üzərində oyma, keçəçilik, dəri üzərində basmanaxış, tikmə, zərgərlik işləri ilə təmsil olunmuşdur. Peşəkar təsviri sənət

20 əsrin əvvəllərində formalaşmışdır. 1913 ildə Ufada “Rəngkarlığı sevənlər cəmiyyəti”nin yaradılması ilə (1916 ildə “Ufa rəssamlıq dərnəyi” adlanmışdır) ilk bədii təşkilatın əsası qoyulmuşdur. 1920-ci illərin sonunda Ufada bir sıra incəsənət studiyası və rəssamlıq emalatxanaları yaradılmışdır. 1934 ildə Başq. MSSR-in Rəssamlar İttifaqı təşkil olunmuşdur. 1930-cu illər səhnəqrafiyanın təşəkkülü dövrüdür (M.N. Arslanov, Q.Ş. İmaşeva, S.N. Yakşibayev). 1950–80-ci illərdə mənzərə (B.F. Domaşnikov, A.D. Burzyansev, A.V. Panteleyev), tematik (R.M. Nurməhəmmədov, A.F. Lutfullin) və məişət (F.A. Koşşeyev) janrları intensiv inkişaf etmişdir. 1960-cı illərdən monumetal rəngkarlıq meydana gəlmişdir (Neftekamskda “Arlanefi”in binasındakı mozaika, rəssam V.A. Rudenko, 1975, və s.). B.-də heykəltəraşlığın yaranması 1940-cı illərə təsadüf edir (T.P. Neçayeva, V.Q. Morozov, S.D. Tavasiyev). Kitab və dəzgah qrafikası (R.Q. Qumərov, V.D. Dianov, E.M. Saitov), səhnəqrafiya (R.M. Arslanov, T.Q. Yenikeyev, N.Q. Bayburin) inkişaf etmişdir.

**Musiqi.** B.ənənəvi musiqi mədəniyyətinin əsasını başqırd və tatar xalq yaradıcılığı təşkil edir. Başqırd şifahi peşəkar sənətinin formaları sair-müğənnilərin (yırau, sesen) və kurayda çalınların (kuraysı) yaradıcılığında yaranmışdır. 18 əsrdə B.-də mülkədar kapellaları ilə əlaqədar musiqi ifaçılığı formaları yayılmışdır. 18 əsrin sonu – 19 əsrdə diyarın musiqi-teatr həyatına sürgün edilmiş polyak məskunlar təsir göstərmişlər. Onlar orkestr təşkil edir, musiqili tamaşalar qoyur, rəqs gecələri keçirir, musiqi dərsləri veriridilər. 19 əsrin 2-ci yarısından Ufada aktiv musiqi həyatı inkişaf etmişdir: 1870–80-ci illərdə skripkaçı D.N. Sevastyanovun rəhbərliyi ilə kvartet gecələri keçirilirdi; 1885–1906 illərdə simfonik orkestrin (1889) iştirakı ilə konsertlər verilirdi. Milli maarifçilik mərkəzlərindən biri “Qaliyə” (1906–19) mədrəsəsi idi; burada musiqi də tədris olunurdu. A.A. Alyahyevin “Asiya nəğmələri” və “Başqırd uvertürası” başqırd folkloru əsasında yazılmış ilk musiqi əsərlərindəndir. A.T. Qreçaninov tərəfindən 50-yə yaxın başqırd nəğməsi işlənmişdir (1901). Başqırd folklorunun öyrənilməsinə 19 əsrin sonlarından başlanılmışdır.

1920-ci illərdən B.-də peşəkar bəstəkarlıq və ifaçılıq sənəti inkişaf etmiş, musiqi tədrisi müəssisələri şəbəkəsi yaradılmışdır: 1920 ildə Ufada ilk musiqi məktəbi, 1922 ildə musiqi texnikumu (1960 ildən İncəsənət məktəbi) açılmışdır. İlk milli musiqili komediyaların müəllifi X.K. İbrahimov olmuşdur, pyeslərə musiqini K.Y. Rəhimov yazmışdır. 1938 ildə Ufada *Başqırdistan opera və balet teatri*, 1939 ildə filarmoniya (1993 ildə Sibay ş.-ndə filialı açılmışdır; tərkibində 1969 ildən Xor kapellası), 1940 ildə Bəstəkarlar İttifaqının B. şöbəsi açılmışdır. Başqırd musiqiçilərindən M.M. Valeyev (ilk milli “Xakmar” operasının müəllifi, 1939, Bəstəkarlar İttifaqının B. şöbəsinin ilk sədri), X.Ş. Zaimov, R.A. Murtazin B. musiqi mədəniyyətini əhəmiyyətli dərəcədə zənginləşdirmişlər. 20 əsrin 2-ci yarısında Z.Q. İsmagilov, A.S. Klyuçar-yov, R.A. Murtazin, X.F. Axmetov, N.Q. Sabitov, X.Ş. Zaimov, A.Q. Çuqayev, Ş.Z. Kulborisov, T.Ş. Karimov, R.M. Xasanov, M. Axmetov, S.A. Nizamutdinov musiqi-teatr əsərləri yaratmışlar. Simfonik, kamera-instrumental və vokal musiqisinin inkişafı Z.Q. İsmagilov, X.F. Axmetov, R.A. Murtazin, N.Q. Sabitov, X.Ş. Zaimov, R.V. Salmano-v, Ş.Ş. İbrahimov, D.D. Xasanşin və b.-nin adları ilə bağlıdır. Digər musiqi xadimləri: dirijorlar Q.X. Mutalov, N.Q. Sabitov, xor dirijorları A.Q. Tixomirov, Ş.Ş. İbrahimov; müğənnilər Q.S. Almu-xammedov, M.A. Axmetzyanova, B.N. Valeyeva, Q.S. Xabibullin, M.X. Xismatullin, M.Q. Saliqaskarova, kurayçalan Y.M. İsyambayev.

Milli simfonik orkestri (1994), “Başqırdistan solistləri” kamera orkestri (1993) fəaliyyət göstərir. Resp.-da 1959 ildə Xor cəmiyyəti, 1988 ildə onun bazasında Musiqi cəmiyyəti yaradılmışdır. Müsəbiqə və festivallar, o cümlədən kuray, kubız ifaçıları və uzlyau müğənnilərinin (1978 ildən) resp. müsəbiqəsi, xor dirijorları müsəbiqəsi (1995 ildən Ümumrusiya, Salavat ş.), N.Q. Sabitov ad. Ümumrusiya pianoçular müsəbiqəsi (1995 ildən), Ural və Volqaböyü bəstəkarlarının festivalı (1983 ildən) keçirilir.

**Teatr.** İlk teatr binası Ufada, şəhər əhalisinin ianəsi hesabına tikilmişdir (1861). 1885 ildə “Artistlərin və teatr sənətini sevənlərin Ufa yoldaşlıq cəmiyyəti” təsis edilmişdir. İlk peşəkar teatr 1919 ildə Sterlitamakda I-ci Başqırdistan Dövlət Teatri kimi yaradılmışdır. Teatrın truppasına aktyor, rej., dramaturq və teatr xadimi V. Murtazin-İmanski rəhbərlik edirdi. 1922 ildə teatr Ufa şəhərinə

köçürülmüş və Başqırdistan Dram Teatri adlandırılmışdır (1971 ildən M. Qafurinin adını daşıyır). Teatrın inkişafında ilk başqırd rej. və aktyorları R. Sirtlanov, B. Yusupova, Q. Uşanov, Q. Minqajev, Q. Karamışev, M. Maqadeyev, A. Zubairov və b.-nin böyük rolu olmuşdur. Ufada Başqırdistan Rus Dram Teatri (1919), Kukla Teatri (1932), Milli Gənclər Teatri (1989), “Nur” tatar teatri (1991), F. Qaskarov ad. Dövlət Xalq Rəqs Ansamblı (1938), “Miras” xalq rəqs ansamblı (1992); Sibayda A. Mübərəkəv ad. Başqırdistan Dram Teatri (1931), “Sulpan” uşaq dram teatri (1993); Sterlitamakda Rus Dram Teatri (1946), Başqırdistan Dram Teatri (1990), Rəqs teatri (1991); Salavat ş.-ndə dram teatri (1933), Tuymazıda tatar dram teatri (1990) fəaliyyət göstərir. Sterlitamakda, Salavatda “Teatr baharı” festivalı, Ufada türkdilli teatrların beynəlxalq “Tuqanlıq” festivalı, həmçinin F. Qaskarovun xatirəsinə rəqs kollektivlərinin (1991), R. Nureyevin xatirəsinə balet sənətinin (1993) resp. festivalları, balet-meysterlərin və xalq rəqs ansamblarının resp. baxış-müsəbiqəsi keçirilir.

Əd. Бадер О. Капова пещера. М., 1965; Вильданов А.Х., Кунафин Г.С. Башкирские просветители-демократы XIX в. М., 1981; Башкирская профессиональная музыка. Уфа, 1994; Материальная культура башкирского народа. М., 1994; Археологические памятники Башкортостана. Уфа, 1996; Сафин Ф.Т. Принципы этнополитического развития Башкортостана. М., 1997; Надергулов М.Х. Историко-функциональные жанры башкирской литературы. Уфа, 2002; История Башкортостана с древнейших времен до наших дней. Уфа, 2004. Т. 1.

**BAŞQIRDISTAN DRAM TEATRI,** M. Qafuri ad. akademik (1935 ildən) – I-ci Başqırdistan Dövlət Teatri kimi əsası 1919 ildə Sterlitamakda qoyulmuşdur. 1922 ildən Ufaya köçürülmüş, Ufa Dövlət nümunəvi teatrının tatar-başqırd truppası ilə birləşdirilmişdir. Başqırd, tatar müəlliflərinin pyesləri, həmçinin rus və dünya klassiklərinin əsərləri tamaşaya qoyulurdu. 1929/30-cu illər teatr üçün dönüş mövsümü olmuşdur; teatr başqırd ədəbi dilinə keçmiş və Moskvadakı Malı Teatr ilə yaradıcılıq əməkdaşlığı haqqında müqavilə bağlanmışdır. 1971 ildə teatra Qafurinin adı verilmişdir. Teatrın tarixində V.Q. Murtazin-İmanski, Z.İ. Bikbulatova, T.M. Biktaşeva, L.V. Valiyev, V.Q. Qalimov, T.Q. İmaşev, R.V. İsrailov, M.A. Ma-





Başqırd Dövlət Akademik Dram Teatrı.

qadeyev, A.K. Mübarəkov, Ş.M. Murta-zina, A.Q. Sadıqova, R.S. Sırtlanov, Q.R. Şamukov, X.Q. Yarullin və b.-nin böyük rolu olmuşdur.

**BAŞQIRDISTAN QORUĞU** – Başqır-distanda, Cənubi Uralın q. yamaclarında dövlət təbiət qoruğu. Sah. 49,6 min ha. 1930 ildə Cənubi Uralın meşə və meşə-çöl təbii komplekslərinin, eləcə də ayrı-ayrı qiymətli və nadir bitki və heyvan növlərinin (o cümlədən başqırd çöl arıları populyasiyasının) mühafizəsi və öyrənilməsi məqsədilə yaradılmışdır. Mövcud olduğu müddətdə qoruğun sərhədləri və sahəsi dəfələrlə dəyişmişdir. 1951 ildə qoruğ ləğv edilmiş və ərazisində intensiv surətdə ağac tadarükünə başlanmışdır. 1958 ildə qoruq yenidən bərpa edilmiş və

başqırd çöl arıları populyasiyasını qorumaq məqsədilə ərazisində Pribel filialı yaradılmışdır (1986 ildən *Şulqan-Taş qoruğu* kimi fəaliyyət göstərir). Relyefi dağlıqdır; hünd. 930 m-ədək. Çayları, əsasən, Belaya çayı hövzəsinə aiddir. Bitki örtüyündə yüksəklik qurşağı aydın nəzərə çarpır: yamacların aşağı hissələrində şam və tozağacı meşələri, daha yuxarılarda seyrək qaraşamla bərabər, zəngin ot örtüyü yayılmışdır. B.q.-nin fauna və florası çox müxtəlifdir. Florası 600-dən çox ali bitki növündən, o cümlədən relikt (primula, yalançı Sibir ətirşahı, Alp astrası və s.) və endemik (Litvinov lərgəsi, tatar qoturotu) növlərdən ibarətdir. B.q.-nda 270 növdən çox onurğalı heyvan (56 növ məməli, 180 növ

Başqırdistan qoruğu.



quş, 6 növ sürünən, 4 növ suda-quruda yaşayan, 27 növ balıq), meşələrdə qonur ayı, vaşaq, sığın, tülkü, dələ, porsuq, dovşan, burunduk, iqlimə uyğunlaşdırılmış maral və Amerika su samuru; quşlardan Sibir xoruzu, tetra, qarabağır, bayquş və s. var. Çay qaranquşu, berkut, qəbir qartalı, əsl qızılquş RF-nin Qırmızı kitabına daxil edilmişdir. 1966 ildən B. q.-nin ərazisində Təbiət muzeyi fəaliyyət göstərir.

#### BAŞQIRDISTAN MİLLİ PARKI

Başqırdistan ərazisindədir. Sah. 83,2 min ha. 1986 ildə yaradılmışdır. Cənubi Uralın alçaq dağlıqlarını və platonları yüksəkliklərini, Nuquş su anbarı akvatoriyasını əhatə edir. Karst geniş yayılmışdır; Ku-perl çayı üstündəki təbii körpü bunun nadir təzahürüdür. Çoxlu mağara var. Bitki örtüyündə enliyarpaqlı meşələr (palıd, cökə, ağcaqayın, qarağac) geniş yayılmışdır; nadir və tükənməkdə olan növlərə rast gəlinir. Faunasında meşə heyvanları (qonur ayı, canavar, sığın, cüyür, dələ) və quşlar (qaratoyuq, alacəhrə, qarabağır, ağacdələn və s.) üstünlük təşkil edir. Başqırdistan çöl arısı qorunur.

#### BAŞQIRDISTAN OPERA VƏ BALET TEATRİ

– 1938 ildə Ufa ş.-ndə keçmiş Aksakov xalq evinin binasında (bina 1909–35 illərdə tikilmişdir) Başqırdistan Dövlət Opera Teatrı kimi yaradılmış, 1941 ildən Opera və Balet Teatrı olmuşdur. Fəaliyyətə C. Paiziellonun “Gözəl dəyirmançı arvadı” operası ilə (başqırd dilində) başlamışdır. İlk başqırd milli operası “Xakmar” (M.M. Valeyev) 1940 ildə tamaşaya qoyulmuşdur. Sonralar milli repertuara N.K. Çembercinin “Karluqas” (1941), X.Ş. Zaimov və A.E. Spadavekkiantın “Ak buzat” (1942), N.İ. Peykonun “Ayxılı” (1953), Z.Q. İsmagilovun “Salavat Yulayev” (1955), “Şaura” (1963), “Agidelin dalğaları” (1972), “Ural elçiləri” (1982), R.A. Murtazinin “Fırtına” (1969), X.F. Axmetovun “Müasirlər” (1970), S.A. Nizamutdinovun “Qara sular” (1989), “Ay tutulan gecə” (1996) operaları daxil edilmişdir. 1944 ildə N.A. Anisimova ilk milli balet – L.B. Stepanovun “Durna mahnısı”-nı səhnəyə qoymuşdur (sonralar tamaşa dəfələrlə təkrar olunmuşdur). N.Q. Sabitovun “Gülnazira” (1963), M.X. Axmetovun “Ay tutulan gecə” (1982), L. İsmagilovun “Arkaim” (2005) baletləri teatrın uğurlu tamaşalarındandır. Teatrda müxtəlif vaxtlarda dirijorlar P.M. Slavinski, Q.X. Mutalov; xormeyster A.Q. Tixomirov; müğənnilər M.X. Xismatullin (həmçinin rej.), B.N. Valeyeva, X.L.



Başqırdistan Milli Parkı.

Qalimov, Q.S. Xabibullin, M.Q. Saliqaskarova, A. V. Sutyagin, N.X. Allayarova, S.K. Qalimova, S.D. Xusnuyarov, X.Z. Mazitov, K.A. Valeyev, Z. Q. Maxmutov, R.A. Qareyev, N.Z. Abdeyev, S.A. Askarov, A.A. Abdrazakov; balet artistləri R.X. Nureyev, F.M. Nafikova, M.A. Tagirova, İ.X. Xabirov, Ş.A. Terequlov, L.S. Kuvatova, Y.Q. Uşanov, R.Q. Zariqov; xoreoqraflar F.A. Qaskarov, V.X. Pyari, K.D. Karpinskaya, Q.İ. Yazvinski, X.F. Mustayev, S.V. Dreçin; rej.-lar B.Q. İmaşev, Ş.M. Murtazina, R.A. Valiullin; rəssamlar M.N. Arslanov, Q.Ş. İmaşeva, V.İ. Plekunov işləmişlər. 1993 ildən R. Nureyevin xatirəsinə balet sənəti festivalları keçirilir.

**BAŞQIRDLAR** (özlərini başqort adlandırırlar) – Rusiya Federasiyası (RF) ərazisində yaşayan türk xalqı, Başqırdistanın (Başkortostan) yerli əhalisi. Sayları 1673,4 min nəfərdir (2002), bunlardan 1221,3 min nəfəri Başq.-da, 52,7 min nəfəri Orenburq vil.-ndə, 40,7 min nəfəri Perm vil.-ndə, 37,3 min nəfəri Sverdlovsk vil.-ndə, 166,4 min nəfər Çelyabinsk vil.-ndə, 15,3 min nəfər Kurqan vil.-ndə, 46,6 min nəfər isə Tümen vil.-ndə məskunlaşır. Həmçinin Qazaxıstan, Özbəkistan, Qırğızıstan, Tacikistan, Türkmənistan, Ukrayna və s. ölkələrdə yaşayırlar. *Başqırd dilində* danışirlər, rus və tatar dilləri də yayılmışdır. Dindarları müsəlmandır.

B.-in əcdadlarının (başçartlar, başqirdlər, başkerdlər) adları ilk dəfə ərəb müəllifləri tərəfindən 9 əsrdə Orta Asiyada yaşayan oğuz tayfaları sırasında qeyd

olunur. 920-ci illərdə onlar (*İbn Fədlana* görə başqirdlər) Cənubi Sibiri keçərək Uralyanı ərazilərə gəlmiş və burada yerli fin-uqor (o cümlədən uqor-macarlar) və qədim İran (sarmat-alanlar) tayfalarını assimilyasiya etmişlər. Cənubi Uralda B. Volqa-Kama *bulqartları*, həmçinin Ural-Volqaboyu və Qərbi Sibirdəki fin-uqor tayfaları ilə əlaqəyə girmişlər. B. arasında 4 antropoloji tip müəyyənləşdirilir: subural (*Ural irqi*) – əsasən şimal və şimal-qərbdəki meşə r-nlarında; açıqdərili avropalı (*Ağ dəniz-Baltika irqi*) – Başq.-in şimal-qərbi və qərbində; Cənubi Sibir (*Cənubi Sibir irqi*) – Şimal-Şərqi B. və xüsusilə Uralarxası B. arasında; Cənubi Avropa irqi (*Hind-Aralıq dənizi irqinin* Pont variantı) – Dyoma çayı hövzəsində və cənub-qərb və cənub-şərq dağ-meşə rayonlarında. Paleoantropoloji məlumatlara görə B.-in ən qədim təbəqəsini Hind-Aralıq dənizi irqi və Ural irqinin nümayəndələri təşkil edirdilər. Bu irqlərin nümayəndələri müvafiq olaraq e.ə. 7

Başqırdlar milli geyimində.



əsr – eramızın 4 əsrində yaşayan *savromatlar* və *sarmatlarla* (Başq.-dakı Almu-həmmədov, Starokişin, Novomuraptalov kurqanları, Orenburq vil.-ndəki Filippov kurqanları) və e.ə. 2 əsr – eramızın 8 əsrində mövcud olan fin-uqorlarla (*Pyanobor mədəniyyəti*, *Baxmutino mədəniyyəti*) eyniləşdirilməsi toponimik məlumatlarla da təsdiqlənir. Cənubi Sibir irqinin nümayəndələrini 9–12 əsrlərdə yaşamış türklərlə (Başq.-in şm.-ş.-ində Murakayev, Staroxalilov, Mryasimov kurqanları), o cümlədən Qızıl Orda dövründə burada məskunlaşan qıpçaqlarla (Sintaştamak, Ozernov, Urta-Burtin, Linyov və s. kurqanlar) əlaqələndirmək mümkündür.

Folklor mənbələrinə görə, B. təqr. 1219–20 illərdə *Çingiz xanla* vassallıq haqqında müqavilə bağlayaraq Cənubi Uraldakı nəslı torpaqlarında tayfa ittifaqı formasında muxtariyyətlərini qoruyub saxlamışlar. Bu müqavilədən 14–15 əsrlərdə *Noqay Ordasının* yaranmasına-dək başqırd torpaqlarının heç bir Qızıl Orda ulusunun tərkibində olmamasının səbəbi aydın olur. 14 əsrin ərəfəsində islam yayılmış, yazı sistemi və ədəbiyyat inkişaf etmiş, monumental memarlıq meydana gəlmişdir (Ufa yaxınlığındakı Çişmı k.-ndə Hüseyn bəy və Keşene. Kurqaçın r-nunda isə Bəndə-Bikə məqbərələri). Bu dövrdə B.-in tərkibinə yeni türk (*qıpçaqlar*, *bulqartlar*, *noqaylar*) və monqol tayfaları daxil olmuşlar. *Kazan xanlığının* Rusiya dövləti tərəfindən işğalından sonra B. rus təbəhliyini qəbul etmiş, lakin öz torpaqları üzərindəki irsi hüquqlarını (votçina), həmçinin adət-ənənələrinə və dinlərinə uyğun yaşamaq haqqını qoruyub saxlamışlar. Bu şərtlərin 17–18 əsrlərdə Rusiya tərəfindən pozulması dəfələrlə başqırd üsyanlarına səbəb olmuşdu. *Puqaçov üsyanının* (1773–75) yatırılmasından sonra B.-in da müqaviməti qırılmışdır. Lakin onların torpaq üzərində irsi hüquqları saxlanılmışdır. 1789 ildə Ufada Rusiya Müsəlmanlarının Ruhani İdarəsinin təsis olunması ilə B.-in öz dininə uyğun yaşamaq hüququ tanındı. 1798 ildə B. hərbi kazak silkinə, 1865 ildə isə vergi verən silkə daxil olundular. 18–19 əsrlərdə Uralyanı çöllərin ruslar tərəfindən kolonizasiyası nəticəsində ənənəvi otlaqlardan məhrum olan B.-in vəziyyəti ağırlaşdı. 1917–22 illərdə Rusiyada baş verən vətəndaş müharibəsi və 1920–21 illərdəki aclıq nəticəsində B.-in sayı kəskin surətdə azaldı (1897 il siyahıyaalmaya görə 1,3 mln. nəfər, 1926



il siyahıyaalmaya görə isə 625 min nəfər). B.-in Oktyabr çevrilişində olan sayları yalnız 1979 ildə bərpa oldu. Mühəribədən sonrakı dövrdə B.-in Başq.-dan miqrasiyası güclənmiş (resp.-dan kənarda 1926 ildə 18%, 1959 ildə 25%-dən çox, 1989 ildə 40%-dən çox, 2002 ildə 27%-dən çox başqırd məskunlaşdı), şəhər əhalisinin sayı artmışdır (1926 ildə 1,8%, 1938 ildə 5,8%, 1989 ildə 42,3%, 2002 ildə 47,5%). İndiki Başq.-nda “Ural” Başqırd Milli mərkəzi, “Ağ tirmə” Ümumbaşqırd Milli mədəniyyət mərkəzi, Başqırd qadınları cəmiyyəti, Başqırd gəncləri birliyi fəaliyyət göstərir, Dünya başqırdlarının qurultayları keçirilir (1995, 1998, 2002).

B.-in ənənəvi mədəniyyəti Uralyanı ərazilər üçün tipikdir. Cənubi Başq.-da və Uralarxası çöllərdə əsas ənənəvi məşğuliyyət yarımköçəri madrlıqdır (at, qaramal, davar və s.), dağ-meşə r-nlarında meşə arıçılığı və ovçuluq da yayılmışdır; Şimali Başq.-in meşə rayonlarında isə əkinçilik, ovçuluq və balıqçılıq inkişaf etmişdir. 19 əsrin əvvəllərindən əkinçilik əsas məşğuliyyətləri olmuşdur. Ənənəvi əkinçilik alətləri: təkəri kotan (saban), ağac çərçivəli mala (tırma), xış (xuka). Sənət sahələri – dəmirin və misin əridilməsi, keçə istehsalı və xalçaçılıq, ağacışləmə (fiqurlu tutacağı olan ijav parçaları, qırmız içmək üçün tepen oyma qabları; 19 əsrdən etibarən memarlıq üslubunda oyma); naxışlı toxumada, toxuculuqda və çəki çəkmədə yayılmış hən-dəsi, zooloji və antropomorf motivlər çuvaşların, udmurtların və marilərin incəsənəti ilə yaxınlıq təşkil edir; dəri üzərində naxışbasmada (oxluq, ov çantaları, qırmız üçün qablar və s.), bəzəkli keçələrdə, zərb olunmuş metalların üzərində və zərgərlik nümunələrindəki əyrixtəli motivlərdə (nəbati ornament, “qaçan dalğalar”, “qoç buynuzu” S-şəkilli fiqurlar) türk cizgiləri aydın görünür.

Ənənəvi yaşayış məskənləri çay, yaxud göl qırağında yerləşən ail olmuşdur. Köçəri həyat şəraitində hər ailin mövsümi məskənləri [qış (qışlau), yaz (yazqı yort), yay (yay ləu), payız (kəzgö yort)] də var idi. Daimi məskən kimi oturaq həyata keçid zamanı yaranan aillər, adətən, qışlaq yerində salınırdı.

Ənənəvi yaşayış evləri – keçə yurtlar (tirmə) türk (yarımkürə tavanlı), yaxud monqol (konusvarı tavanlı) tiplidir. Qazma, çimli, gil və samandan tikililəri, meşə zonasında yarımqazmaları və kərtmə evləri məlum idi. Varlılara məxsus iki-

mərtəbəli evlər də var idi. Yay mətbəxləri (alasıq) səciyyəvi idi.

Ənənəvi kişi geyiminin əsasını geniş köynək və enli şalvar, qadın geyiminin əsasını isə uzun, kəşikli, beli büzməli don (kuldök) təşkil edir; kişilər və qadınlar qolsuz köynək (kamzul), toxunma xalat (yelən) və mahud çəpkən geyindirilər. Qadın geyimi bafta, çəki və sikkələrlə bəzədilirdi. Cavan qadınlar mərca və sikkələrdən sinə bəzək əşyaları (söltör, hakal, yaqa) taxırdılar. Qadın baş geyimi üzərinə mərca toru, gümüş asmalar və sikkələr tikilən, muncuq və kauri ilə bəzədilən, arxadan uzun pəri sallanan ləçəkdir (kaşmau); qızların baş geyimi üstündən yaylıq bağlanan və sikkələrlə bəzədilmiş dəbilqəyəbənzər kiçik papaqdır (takıya). Cavan qadınlar parlaq baş örtükləri (kuşayulıq) bağlayırlar. Kişi baş geyimi araçqınlar, dairəvi xəz papaqlar, boyun və qulaqları örtən malaxaylar, şlyapalardır. Ənənəvi yeməkləri xırdaxırdada doğranmış at və ya qoyun ətindən hazırlanan bulyonlu xörək (bişbarmaq, kullama), at ətindən və piyindən hazırlanan qurudulmuş kolbasa (kazi), müxtəlif növlü kəsmiklər (eremsek, əjekəy), pendir (korot), arpa, pərinç və buğda yarmasından və unundan sıyıqlar, ət və süd bulyonunda hazırlanmış əriştə (xalma), yarma şorbaları (öyrə), şirin qoğallardır (kölse, şöse, ikmek); içkiləri: ayran, qırmız, buza, bal.

Rusiyanın işğalından sonra başqırd tayfalarının (burzenlər, userqanlar, tamyanlar, yurmatlar, tabınlar, qıpçaqlar, kataylar və b. – cəmi 50-dən artıq) əraziləri nahiyələrə (əsasən Başq.-nın indiki rayon bölgüsünə uyğundur) çevrilmişdir. Nahiyələri irsi (1736 ildən sonra seçilən) starsşına (biy) idarə edirdi; iri nahiyələr qohum birliklərə (aymaq, tyuba, ara) bölünürdülər. Aparıcı rolu tarxanlar (vergidən azad olunmuş silk), batırlar, ruhanilər oynayırdılar. Qarşılıqlı qəbilə yardımlaşması və ekzoqamiya yayılmışdır, şəcərə, tayfa simvolikası (*tamğa, oran*) günümüzədək qalmaqdadır. Yaz-yay mövsümlərinə təsadüf edən əsas bayramları: Karqatuy (“Zağca bayramı” – zağcaların gəlməsi günü), *Sabantuy* (“Kotan bayramı” – əkinin başlanması), Yıyın (“Məhsul bayramı” – əkinin başa çatdırılması).

Şifahi yaradıcılıq mərasim (haylamalar, yallılar, toy və yas, əmək nəğmələri) və qeyri-mərasim janrlarını əhatə edir. 3 əsas ifaçılıq üslubu fərqləndirilir: ozon-kyuy (“uzun nəğmə”), kis-

ka-kyuy (“qısa nəğmə”) və xamak (reçitativ üslubu); bu üslubda şaman oxumaları (xarnau), ağlar (xıktau), təqvim və ailə mərasim haylamaları, epik kobayır-lar (improvizəci müğənnilər – sesenlər tərəfindən dumbır simli alətinin müşayiəti ilə söylənən “Ural batır”, “Akbu-zat” və s.), epik bəitlər, dini-nəsihətamiz münacatlar, Quran ayələri ifa olunur. Solo ikisəli oxuma (uzlyay, yaxud tamak-kuray) növü tuvalıların və digər türk xalqlarının boğaz oxumalarına yaxındır. Vokal mədəniyyəti, əsasən, monodiyalıdır, ansambl oxumaları heterofoniyanın ən sadə formalarıdır. Fleyta tipli kuray, metaldan, yaxud ağacdan hazırlanmış kubiz, qarmon ən populyar alətlərdir. Səs təqlidləri, proqramlı melodiya (“Oxuyan durna”, “Ağ suzanbağları olan dərin göl” və s.), rəqs melodiya (byuyu-kyuy), marşlar instrumental musiqiyə aiddir.

B.-in xalq rəqsləri məzmununa görə mərasim (“Şeytan oyunları”, “Albastın qovulması”, “Toy şirniləri” və s.) və oyun (“Ovçu”, “Çoban” və s.) rəqslərinə ayrılır; bu rəqslər üçün çoxsaylı təkrarlanmalara əsaslanan hərəkətlərin ornamental düzümü səciyyəvidir. Kişi rəqsləri ovçuların hərəkətlərini (oxatma, ovun izinə düşmə), alıcı quşların qanad çalmasını və s. əks etdirir. Qadın rəqslərindəki hərəkətlər müxtəlif əmək prosesi (sap-əyirmə, nehrəçalxalama, naxışvurma və s.) ilə bağlıdır. B.-in xoreoqrafiyasının ən çox inkişaf etmiş forması solo rəqslərdir. **BAŞQIŞLAQ BARIT YATAĞI** – Azərb. Resp. Goranboy r-nu ərazisində, Murovdağ silsiləsinin şm.-ş. yamacında, Buzluq çayının sol sahilində. Baş Qışlaq k. yaxınlığındadır. Dəniz səviyyəsindən 1600–2100 m yüksəklikdə yerləşir. Sah. təqr. 5 km<sup>2</sup>. Yataq Başqışlaq antiklinalinin şm.-ş. qanadındadır. Geoloji quruluşunda Bat–Orta Oksford yaşlı vulkanogen, vulkanogen-çökmə və çökmə süxurlar iştirak edir. Yataq damar tiplidir. Burada 60-a qədər barit damarı məlumdur. Onların uz. 300–450 m, bəzən daha çox, qalınlığı 0,2–3,6 m-dir; şm.-q. istiqamətli çatların filiz zonalarına daxildir. C.-q. yatımlı (40–60°) damarlar üstünlük təşkil edir. Baritin tərkibində barium-sulfat 70–95%, silisium-oksidi 5–10%-dir. Damarlarda həmçinin kalsit, kvars mineraları da var. B.b.y.-nin ümumi ehtiyatı 317 min t-dur (o cümlədən təsdiq olunmuş ehtiyat 103 min t).

**BAŞLANGİC LAY TƏZYİQİ** – faydalı qazıntı (neft) yatağının işlənilməsindən

əvvəl və istismarın başlanğıc (ilk)in mərhələsindəki *lay təzyiqi*. B.l.t.-nin qiyməti neft yatağının yatım dərinliyindən asılıdır.

**BAŞLANGİC SÜRƏT**. artilleriya-da – mərminin lüləəzi kəsikdə irəliləmə hərəkətinin hesablanmış sürəti. B.s. bir-baş atəşin uzaqlığını, mərminin (mina, güllə) uçuş məsafəsini, gücünü və ya deşmə təsirini (güllənin öldürücü qüvvəsi) təyin edən əsas ballistik xüsusiyyətlərdən biridir. B.s.-in qiyməti silahın konstruktiv parametrlərindən, doldurulma şəraitindən, barıtın xarakteristikalarından asılıdır və atəş cədvəlində göstərilir.

**BAŞLANGİC ŞƏRT** – zamanın başlanğıc qəbul edilən hər hansı bir anında prosesin vəziyyəti. Əgər proses diferensial tənliklə ifadə edilirsə, onda B.ş.-ə görə həllin tapılması məsələsi *Koşi məsələsi* adlanır.

$$\frac{d^n y}{dt^n} = f(t, y, \frac{dy}{dt}, \dots, \frac{d^{n-1} y}{dt^{n-1}})$$

tənliyi üçün B.ş.  $t=t_0$  qiymətində

$$y, \frac{dy}{dt}, \dots, \frac{d^{n-1} y}{dt^{n-1}}$$

arqumentlərinin verilməsindən ibarətdir. Əgər  $n=2$  olarsa və  $y=y(t)$  – maddi nöqtənin hərəkət qanunudursa, onda B.ş.-də nöqtənin vəziyyəti və onun  $t=t_0$  anındakı sürəti verilir. Xüsusi törəməli diferensial tənliklər üçün B.ş. analogi olaraq qoyulur. Belə ki, simin sərbəst rəqslərinin

$$\frac{\partial^2 u}{\partial t^2} = a^2 \frac{\partial^2 u}{\partial x^2}$$

tənliyi üçün [burada  $u(t, x) = Ox$  oxu üzərində simin  $x$  nöqtəsinin onun  $t$  anındakı sükunət vəziyyətindən yayınmasıdır] B.ş. simin

$$u_{x=0} = f(x)$$

başlanğıc formasının və simin nöqtələrinin

$$\frac{\partial u}{\partial t} = 0$$

başlanğıc sürətlərinin verilməsindən ibarətdir. Zaman rolunu hər hansı başqa arqument də oynaya bilər; onda B.ş. bu arqumentin müəyyən bir qiymətində verilir.

**BAŞLÁROV** Seyfulla Xalid (1853, Dağıstan, Nitsovka k. – 1919, may, Temir-Xan-Şura) – nəqşbəndi və qədəri şeyxi, ictimai xadim. Lak silah istehsalçısının ailəsində doğulmuşdur. Şm. Qafqazda *şaziliyyə* sufi təriqətini yaymışdır. 1877 il

üsyanında iştirak etməkdə şübhəli bilinərək Dağıstandan Saratov qub.-na sürgün edilmişdir (1878–1909). 1909–13, 1915–17 illərdə Dağıstan xalq məhkəməsinin müftisi olmuşdur. “İttifaqi-müslimin” partiyasının üzvü (1906 ildən) idi. Dağıstanda müsəlmanlar üçün təşkil olunan məhkəmələrdə kargüzarlığın rus dilində tətbiqi ilə əlaqədar qalxan üsyana dəstək verdiyinə görə 1913–15 illərdə Kazan qub.-na sürgün edilmişdir. 1917 ildə *Müəsislər məclisində* və Dağıstan müvəqqəti vilayət komitəsinə üzv seçilmişdir. 1918–19 illərdə Dağıstan inqilab komitəsində dini-şəriət işləri üzrə şöbəyə rəhbərlik etmişdir. B.-un sufilik etikasına, təbabətə dair çoxsaylı əsərləri, məktubları qalmışdır. Şm. Qafqazda ən tanınmış şeyxlərdən olan B.-un Nijneye Kazanişe k.-ndəki (Dağıstan) məzarı ziyarətəgaha çevrilmişdir. Dağıstanda iki islam ali məktəbi B.-un adını daşıyır. Əsərləri nəşr olunur. **BAŞLIBEL** – Azərb. Resp. Kəlbəcər r-nu ərazisində çay. Tutqunçayın sol qolu. Qarabağ vulkanik yaylasından başlanır. Uz. 16 km.

**BAŞLIBEL** – Azərb. Resp. Kəlbəcər r-nunda kənd. Başlibel ə.d.-nin (Başlibel, Alırzalar, Çovdar, Xallanlı, Şahkəram k.-ləri daxildir) mərkəzi. R-n mərkəzinə 67 km c.-ş.-də, Başlibel çayının sahilində, Dəlidağın (Kiçik Qafqaz) ətəyindədir. Əh. 1686 (2008); işğaldan (1993, aprel) əvvəl tütüncülük və heyvandarlıqla məşğul olmuşdur. Orta məktəb, mədəniyyət evi, kitabxana, kinoqurğu, tibb məntəqəsi, rabitə şöbəsi var idi.

**BAŞLIQ** (türkce baş sözündən) – 1) kişi baş geyimi. Papaq üstünə örtülən hissədən və boyuna sarıyan iki uzun qanaddan (qoldan) ibarətdir. Qədimdə skiflər və sarmatlar tərəfindən istifadə olunmuşdur. Azərb.-lar və digər Qafqaz xalqları arasında, həmçinin Ön Asiya, Qazaxistan və s. ərazilərdə yayılmışdır. B. çiyinə salınır, soyuq havalarda başa geyinilir, yaxud papağın üstünə keçirilirdi. Əsasən, sıx toxunuşlu yun parçadan, mahuddan, ən qiymətli isə dəvə yunundan hazırlanırdı. B.-in geyinilmə üsulu əhalinin müxtəlif qruplarında bir-birindən fərqlənirdi. Bayram B.-ı (üzəri çəki, bafta və s. ilə bəzədilən ağ, qara, boz, yaxud qırmızı mahuddan) qız evi tərəfindən oğlan evinə verilən adi bir hədiyyə hesab olunurdu və bəy onu toyda geyinirdi. B. 19 əsrdən kazakların hərbi geyiminə daxil edilmişdir. 1862 ildən rus və bir sıra Avropa ordularında tətbiq olunmuşdur. 2) Keçmişdə qadınların baş örtüyü altından

qoyduqları qızıl və ya gümüşü bəzək; cüt-qabağı, gəlincəci.

**BAŞLIQ** – keçmişdə Azərb.-da gəlin köçürülərkən toyqabağı tədarük və gəlinlik cehizinin hazırlanmasına sərf etmək üçün oğlan evinin nişanlı qızın ata-anasına verdiyi hədiyyə. B. müəyyən məbləğ pul və ya mal ilə ifadə edilirdi. Qız ər evinə köçürülən zaman, yaxud bundan bir neçə gün əvvəl B. qız evinə çatdırılırdı. Kənd yerlərində B.-in miqdarı cehiz xərcindən bir neçə dəfə çox olmalı idi. Bəzi hallarda bu ödənc alınmır, onun yerinə *südpulu* qəbul edilirdi. Azərbaycanın ayrı-ayrı bölgələrində B. “ağırlıq”, “atapulu”, “qızıyolu”, “əryannıx”, “sədaq”, “halallıq” və s. adlarla da məlum olmuşdur. Başqa türk xalqlarında “kalın”, “koshanti”, “enqne”, “kalım” və s. adlanır.

Dünya xalqlarının əksəriyyətində mövcud olmuş B. vermə adəti bir sıra xalqlarda bugünədək saxlanılmaqdadır. *Cehiz* kimi B. da yeni qurulan gənc ailəyə yardım məqsədi daşıyırdı.

**BAŞLIQOTU** (Scutellaria) – *dodaqçiçəklilər fəsiləsindən* bitki cinsi. Çoxillik (nadir hallarda birillik) otlar, yaxud yarımkolcuqlardır. Yarpaqları bütövdən lələkvari yarıqlıya qədər müxtəlif formada olur. Çiçəkləri yuxarı yarpaqların qoltuğunda iki-iki yerləşir və çox vaxt sıx salxımşəkilli çiçək qrupunda toplanır. İki-dodaqlı kasacığın üst dodağında qalxanvarı çıxıntı var; çiçək tacının üst dodağı dəbilqəyə oxşardır. 4 erkəkciyi var; meyvəsi 4 ədəd findıqçayaoxşar paydan ibarətdir. Mülayim, subtropik və tropik qurşaqlarda bitən 300-ədək növü məlumdur. Qafqaz və Orta Asiya dağlarında yarımnövlərlə birlikdə 200-ədək növü var. Azərb.-da 15 növü bitir. Sibirdə və Orta Asiyada çaybasar çəmənlərdə, bataqlıqlarda, su hövzələri və kanalların (qanovların) kənarında, bataqlaşmış meşələrdə bitən a d i B. (S. qalericulata) ən yayılmış növüdür; xalq təbabətində qanaxma zamanı istifadə olunur. Baykalar-

Baykal başlıqotu (Scutellaria baicalensis).





xası və Uzaq Şərqdə rast gəlinən daşlı ya-  
maclarda, qumlu çöllərdə, çay sahillərində  
bitən *B a y k a l B.* (*S. baicalensis*)  
dərman bitkisidir; kök və kökümsovla-  
rından alınan tinktura hipotenziv və sa-  
kitləşdirici vasitədir.

**BAŞLYAR** (Bachelard) Qaston (27.6.  
1884, Bar-sür-Ob – 16.10.1962, Paris) –  
fransız filosofu, *neorasionlizmin* banilə-  
rindən biri. Bar-sür-Ob kollecinə fizika  
və kimyadan dərns demiş (1919–30), Di-  
jon Un-tində fəlsəfə prof.-u (1930–40),  
Sorbonnada tarix və elm fəlsəfəsi üzrə  
prof. (1940–54) olmuşdur. B.-in ilk əsər-  
ləri, o cümlədən “Yeni elmi ruh” (“Le  
nouvel esprit scientifique”, 1934) və “İn-  
kar fəlsəfəsi” (“La philosophie du non”,  
1940) elm fəlsəfəsini “açıq” (başqa sözlə,  
öz əsaslarına həmişə şübhə edən və öz  
obyekti ilə dəyişən) fənn şəklində qur-  
maq cəhdlərindən ibarət idi. Bu obyekt  
“bütün alimlərin onların əsərlərində tə-  
cəssümünü tapan fikirlərinin məcmusu”  
kimi hər bir epoxaya xas “elmi ruh”dur.  
Dekartın universal şübhə prinsipi, elmin  
fasiləvi inkişaf ideyası və əvvəlki, o cümlə-  
dən elməqədərki təfəkkür konstruksiyaların  
yeni nəzəriyyənin yaradılmasına həmişə təsir  
göstərməsi tezisi B.-in konsepsiyası üçün  
çixış nöqtəsi olmuşdur. Təxəyyül proble-  
mi, onun qədim arxetipləri və ilk növbədə təbiət  
obrazları: su, od, hava, torpaq 1930-cu illərin son-  
larından B. yaradıcılığının mərkəzi möv-  
zusunə çevrilir. Bir sıra monoqrafiyalarda  
B. *psixooanalizin* özünəməxsus variantını işləyib  
hazırlayır. 1950-ci illərin ortalarından B.  
yaradıcılığında *fenomenologiya* ön plana keçir;  
o, şair və rəsamları “anadangəlmə fenomenoloq”  
saydığı üçün ədəbiyyat və rəngkarlığı da  
fenomenologiya kontekstinə daxil edir.  
“Çoxsımalı, dəyişkən, lakin hər halda varlığın  
daimiliyindən xəbər verən obrazların” – arxetiplərin  
bir növ ensiklopediyasını təqdim edə biləcək  
“konkret metafizika” fəlsəfənin idealına çevrilir.  
B.-in ideyaları elmin müasir fəlsəfəsinə və  
kulturologiyaya xeyli təsir göstərmiş,  
T. *Kunun* elmi inqilablar konsepsiyasının  
qaynaqlarından biri olmuşdur. Onun metodlarına  
əsaslanan “Təxəyyülün tədqiqi üzrə mərkəzlər”  
Fransa, Belçika, Kanada, İsrail, Polşa və s.  
ölkələrdə fəaliyyət göstərir.

Əsərləri: Новый рационализм. М., 1987;  
Избранное. Научный рационализм. М.; СПб.,  
2000; Избранное. Поэтика пространства. М.,  
2004.

Əd.: Визгин В.П. Эпистемология Г. Баш-

ляра и история науки. М., 1996.

**BAŞMAQ** – kişi və qadın ayaq geyimi.  
Dabanı açıq olub, yalnız ayağın pəncə hissəsinə  
geyilən bu qədim ayaqqabı növü özünün əski  
formasını əsrlər boyu qoruyub saxlamışdır.  
Adətən, qabarıq pəncəli və hündürdaban olurdu.  
Şərq xalqlarının, xüsusilə türk xalqlarının məi-  
şətində geniş işlədilmişdir. Qadın B.-ının  
(zənənə və miyanə başmaq) üzlüyü, adətən,  
təmac və ya müşküdən, bəzən isə parçadan  
(məxmər, tirmə) tikilirdi. B.-in üzlüyü parça  
olduqda onu müxtəlif tikmələrlə (muncuq,  
güləbətini, təkəldüz) bəzəyirdilər (güllü başmaq,  
məxməri başmaq, güləbətini başmaq və s.).  
Oğuzlarda qadın B.-ı sərmüzə adlanırdı. Kişi  
B.-ı (mərdənə başmaq) əsasən, berrəngli və  
naxışsız olurdu. Sağrıdan tikilmiş B. çox  
məhkəm olduğundan yüksək qiymətləndirilirdi.  
B.-ların dabanı, əsasən, nallı olurdu.

**BAŞMAQ**, altlıq – texnikanın ayrı-ayrı sahələrində  
tətbiq edilən müxtəlif tipli detal; 1) çeşidləmə  
təpəsindən hərəkət edən vaqonların müəyyən  
edilmiş yerdə dayanması üçün rels üzərinə qoyulan  
aylaxıcı tərtibat; 2) sıxaclı elektrik kablərinin  
naqilləri sıxaclarla birləşdirmək üçün ucluq;  
3) qazımada qoruyucu kəmərin aşağı hissəsinin  
sərtliyini artırmaq üçün onun ucuna bağlanan  
qısa boru; uz. 225–425 mm, diametri 166–508 mm-  
dir. Kəməri quyuya düzgün istiqamətləndirmək  
üçün B.-in konusşəkilli yönəldicisi olur; 4) əsas  
və ya özülə ötürülən qüvvənin bərabər paylan-  
ması üçün sütun və dayaqların yoğunlaşdırıl-  
ması aşağı hissəsi; 5) ağac dirəyin (yortacın) iti  
başına taxılan, həmin tərəfin qorunmasını və  
yerə yaxşı batmasını təmin edən polad ucluq;  
6) maşın və avadanlığın quraşdırılması, yaxud  
yoxlanıb düzəldilməsi üçün dayaq; 7) nivelir-  
ləmə təmasının altında dəqiq nivelir-  
ləmə aparmağa xidmət edən sayyar metal altlıq.

**“BAŞMAQ”** (alm. Bundschuh – “kəndlilərin  
başmağı”; uzunqaytanlı dəri başmaq) – 15  
əsrin sonu – 16 əsrin əvvəllərində Cənub-Qərbi  
Almaniyada gizli kəndlilərin ittifaqlarının adı.  
“B.” ittifaqlarının təşkilatçısı və rəhbəri Şpeyer  
yepiskopunun təhkimli kəndlisi Yos Frits (təqr.  
1470–1525) olmuşdur. İttifaqlar kəndlilərin üçün  
“ilahi ədalət” istəyir, şəxsi asılılığın, feodal  
vergilərinin, imperator və papa hakimiyyəti  
istisna olmaqla bütün idarələrin ləğvini, kəndlilərin  
icmasına meşə, su və otlaqlardan azad istifadə  
imkanının verilməsini, kilsə torpaqlarının bölüşdür-  
ülmə-

sini tələb edirdilər. “B.” ittifaqları 1493,  
1502, 1513, 1517 illərdə dağıdılmağa məruz  
qalsalar da, onların fəaliyyəti *Almaniyada kəndlilərin  
müharibəsinin (1524–26)* hazırlanmasında mühüm  
rol oynamışdır. Bu müharibə zamanı üsyançı  
dəstələrin bayraqlarında kəndlilərin və antifodal  
mübarizənin simvolu olan qaytanlı başmaqın  
təsviri (zadəganların rəmzi olan mahmızlı  
uzunboğaz çəkmədən fərqli olaraq) var idi.

**BAŞMAQ** – İranın Şərqi Azərbaycan ostanında  
kənd. Miyanə şəhristanının Mərkəzi bölgəsinin  
Kələboz kəndistanında. Miyanə ş.-ndən 23 km  
c.-q.-də, Miyanə-Marağa d.y. xəttinin 8 km-  
liyindədir.

**BAŞMAQ** – İranın Şərqi Azərbaycan ostanında  
kənd. Təbriz şəhristanının Səris-kənd bölgəsinin  
Səris-kənd qəs.-ndən 7 km şm.-ş.-də, Təbriz-  
Miyanə avtomobil yolunun 13 km-liyindədir.

**BAŞMƏT** Yuri Abramoviç (d.24.1.1953, Rostov-Don) – rus altçalanı, dirijor, SSRİ xalq  
artisti (1991). SSRİ Dövlət mükafatı (1986), RF  
Dövlət mükafatı (1993, 1995, 2000) laureatı. Moskva  
konservatoriyasını (1976) və onun nəzdindəki  
aspiranturayı bitirmişdir. Budapeştdə (1975)  
keçirilən Beynəlxalq müsabiqədə 2-ci, Münxendə  
(1976) 1-ci mükafata layiq görülmüşdür. 1978  
ildən Moskva filarmoniyasının solistidir. Alt üçün  
yazılmış müasir musiqilərin təbliğçisi, A.Q. Şnitke,  
A.Y. Eşpay, G. Kançeli, V. Barkauskas, M.Q. Kollontay,  
A.İ. Qolovin və digər bəstəkarların ona ithaf etdikləri  
əsərlərin ilk ifaçısıdır. S.T. Rixter, M.L. Rostropoviç,  
İ. Stern, O.M. Kaqan, N.Q. Qutman, G. Kremer ilə  
birlikdə ansambl-  
da çalışmışdır. Solist və dirijor kimi dünyanın  
aparıcı orkestrləri ilə çıxış edir. 1986 ildə özünün  
yaratdığı “Moskva solistləri” kamera orkestrinin  
rəhbəridir. Moskvada keçirilən Beynəlxalq altçalanlar  
müsabiqəsinin (1994), Yuri Başmet Beynəlxalq  
Xeyriyyə Fondunun və dünya musiqi sənəti sahəsində  
xidmətlərə görə D.D. Şostakoviç ad. mükafatının  
(1995) təsisçisidir. Bir çox beynəlxalq musiqi  
festivalinin iştirakçısı, 2002 ildən Moskvada  
keçirilən “Dekabr axşamları” festivalının bədii  
rəhbəridir. “Novaya Rossiya” dövlət simfonik  
orkestrinin bədii rəhbəri və baş dirijorudur (2002  
ildən). 1978 ildən Moskva konservatoriyasında  
dərns deyir (1996 ildən prof.).

**BAŞNƏLİ**, C a n d a r l a r, Ç a n d a r – İrəvan xanlığında Gərnibasar mahalının (9.9.1930 ildən Qəmərli, 4.9.1945 ildən – Artaşat r.-nu) düzənlik hissəsində.

Gərnə çayının sol sahilində azərb.-lərin yaşadığı kənd. 1826–28 illər Rusiya-İran müharibəsi zamanı kənd ciddi dağıntılara məruz qalmış və buraya İrandan gələn ilk erməni ailələri köçürülmüşdür. 1918 ildə erməni daşnakları kəndin azərbaycanlı əhalisini qovub kənddən çıxarmış, onların boşalmış evlərinə İranın Xoy, Salmas vil.-lərindən gələn erməniləri yerləşdirmişlər. 1930-cu illərdə kənddəki sonuncu azərb.-lər da kəndi tərk etməyə məcbur olmuşlar. 1.12.1949 ildə kəndin adı dəyişdirilərək Baqramyan qoyulmuşdur.

**BAŞPULU** – Azərb.-də xanlıqlar dövründə (18 əsr) adambaşına, əsasən, kişilərdən alınan can vergisi; evlərdən ikiqat artıq alınır. Həcmi qeyri-müəyyən idi. Şamaxı xanlığında B. yaşı 20-dən artıq olan şəxslərdən alınır. B. Bakı və Qarabağ xanlıqlarında *otaqxərci*, Naxçıvan xanlığında *evpulu*, Şəki xanlığında *tüstüpulu* adlanırdı.

**BAŞSIZ** – İrəvan xanlığının Talin mahalında (9.9.1930 ildən – Talin r.-nu), Ağgöz d.-nin c.-unda azərb.-lərin yaşadığı kənd. 19 əsrin 40–50-ci illərində kəndin azərb. əhalisi sıxışdırılıb kənddən çıxarılmış və buraya Türkiyədən gələn kürdlər yerləşdirilmişlər.

**BAŞSIZ** – İranın Ərdəbil ostanında kənd. Xalxal şəhristanının Kağızkonan bölgəsində, Ağkənd qəs.-ndən 13,5 km c.-ş.-də, Miyanə-Zəncan avtomobil yolunun 23 km-liyindədir.

**BAŞSIZ** – İranın Şərqi Azərbaycan ostanında kənd. Təbriz şəhristanının Bostanabad bölgəsinin Səhəndabad kəndistanında, Bostanabad qəs.-ndən 18 km c.-dadır.

**BAŞSIZ** – İranın Şərqi Azərbaycan ostanında kənd. Təbriz şəhristanının Bostanabad bölgəsinin Ucan kəndistanında, Bostanabad qəs.-ndən 8 km c.-q.-dədir.

**BAŞSELƏK SİLSİLƏSİ** – Altay dağ sisteminin şm.-q.-ində, RF-də, Altay diyarı və Altay Resp. ərazisindədir. Uz. təqr. 120 km. Hünd. 2423 m-ədək. Çarış və Anuy çaylarının (Ob hövzəsi) suayırıcısıdır. Orta dağlıq relyefi xarakterikdir. Şm.-q.-də alçaq massivlərdə dağ-çöl, tünd iynəyarpaqlı və qaraşam tayqası; şm. və şm.-ş.-də qaraya çalan tünd iynəyarpaqlı, c.-da isə qaraşam tayqası üstündür. Zirvələr dağ tundrasına keçən dağ çəmənlikləridir.

**BA-ŞU** – Yansı çayının hövzəsində Sıçuan çökəkliyində tarixi-mədəni vil. (Çin, Sıçuan əyaləti). Adı elmi ədəbiyyatda 1940-cı illərdən çəkilir, hazırda daha az



Bat şəhərindən görünüş.

istifadə olunur. Ba və Şu mədəniyyətlərinə əsasən Son Tunc dövrünə (e.ə. 2-ci minillik – 1-ci minilliyin 1-ci yarısı) aid qəbirlərlə təmsil olunan abidələr aid edilir. Bu abidələr üçün Şan və Çjou dövrlərinə aid Çin məmulatlarından fərqli olaraq üzərində heroqliflər əvəzinə təsvirlər (pələng, əl və s.) və işarələr (ehtimal ki, yazılar) olan tunc döyüş baltaları, qılıncılar, sap yeri olan toxalar, balta-keltlər, bəzən möhürlənmiş xətti, yaxud damalı ornamentlərlə bəzədilmiş keramik səhənglər, iri qövsvarı qulpu olan küpələr, oyulmuş ağac kötüyündə dəfnetmə səciyyəvidir. Hazırda B.-Ş. arealında *Sansinduy* və s. mədəniyyətlər müəyyən-  
ləşdirilir. Çin yazılı mənbələri e.ə. 2-ci minilliyin sonu – 1-ci minilliyin ortalarında Sıçuan çökəkliyinin ş. hissəsində Ba, q. hissəsində isə Şu adlı dövləti qurumların olduğunu qeyd edir. Ba təqr. e.ə. 361 ildə Çu çarlığı tərəfindən, Şu isə e.ə. 316 ildə Sin çarlığı tərəfindən işğal olundu. E.ə. 3 əsrin sonlarından Sin Şixuandinin islahatlarından sonra Ba və Şu dairələrinə çevrildilər. *Üçhakimiyətlik* dövründə (eramızın 3 əsri) 261 ilədək müstəqil Şu dövləti mövcud olmuşdur.

**BAT** (Bath) – B. Britaniyada şəhər. İngiltərənin c.-q.-ində, Somersetsir qraflığında. Əh. 93 min (2005; şəhəratı ilə təqr. 170 min). Bristol ş.-ndən 20 km c.-ş.-də, Eyvon çayı dərəsindədir. London-Bristol d. y. magistralında nəql. qovşağı.

B. ölkədə qədim və yeganə balneoloji kurortdur. Mineral bulaqların müalicəvi xüsusiyyətləri hələ I əsrdə burada Akve-Sulis məskəninin əsasını qoyan və vanna

qəbul etmək üçün termlər (şəhərin “hamam” bildirən adı da buradandır) inşa edən romalıların məlum idi. Əsas təbii müalicəvi amil mineral bulaqların radonlu termal (49°C-yədək) kalsiumlu sulfatlı sularıdır; əsasən, oynaq xəstəliklərinin müalicəsində istifadə olunur.

Roma termlərinin qalıqları, kilsə ilə birlikdə abbatlıq (1499–1530-cu illər, memarlar R. və U. Uörtyu; 1616 ildə yenidən tikilmişdir) saxlanılmışdır. B.-da intensiv tikinti işləri 1720-ci illərin sonlarından memar C. Böyük Vudun rəhbərliyi altında aparılmışdır. O, Roma məskəninin ilkin planlaşdırılmasını saxlamaqla, şəhər memarlığını *palladiacılıq* üslubunda inkişaf etdirmişdir: Kuin-skver (1729–1736), Sörkus-skver (dairəvi; 1754–64; C. Kiçik Vud ilə birlikdə), Kresent-skver (1767–75, C. Kiçik Vud, atasının layihəsi əsasında) meydanları. 18 əsrin 2-ci yarısının memarları da (T. Atvud, T. Celli və C. Palmer) Vud üslubunu davam etdirmişlər. T. Bolduin bir sıra maraqlı layihəni həyata keçirmişdir: Ratuşa binası (1770-ci illərin sonları), Batuik malikanəsi (1789), Qreyt-Paltni-strit ansamblı.

Un-t (əsası 1856 ildə qoyulmuşdur; un-t statusu 1966 ildəndir), Akademiya (1994), Ali məktəb fəaliyyət göstərir. Muzeylər: Bat şəhərinin tarixi (keçmiş kapella binasında, 18 əsr), xalq sənəti, kostyum tarixi, Holbernin incəsənət muzeyi (əsası 1893 ildə qoyulmuşdur; 18 əsrə aid Sidni-hotelin binasında), “Viktoria” incəsənət qalereyası (1900 ildə açılmışdır) və s. Yeni Kral teatri var. Hər





Batabat gölü.

il Beynəlxalq musiqi festivalı (1948–55 illərdə “Bat-assambleya” adı altında, konsert proqramları 18 əsr musiqisindən ibarət idi; 1957 ildən universal repertuar-dır) keçirilir. İ. *Menuhinin* festival orkestri çıxış edir.

Əhali, əsasən, xidmət sferasında (turistlərin sayına görə B. Londondan sonra ikinci şəhərdir) və səhiyyə müəssisələrində (Kral milli hospitalı və s.) çalışır. Ənənəvi bədii sənətkarlıq inkişaf etmişdir. Elektrotexnika, poliqrafiya, tikiş, yeyinti sənayesi müəssisələri fəaliyyət göstərir. **BAT** – Taylandın pul vahidi; 100 satanqa bərabərdir. 1928 ildə tədaviyə buraxılmışdır. Hazırda 10 (az təsadüf edilir), 20, 50, 100, 500, 1000 B. dəyərində banknotlar və 1, 2, 5, 10, 25 və 50 satanq dəyərində sikkələr tədaviyədir.



Batabat rəsədxanası.

hilindədir. Port (qəhvə, kakao, oduncaq, palma yağı və qoz ixracı). Aeroport. Politexnik in-t. B.-nin tikililəri, əsasən, 2–3 mərtəbəlidir, radio stansiyasının və Qurtaylar sarayının binaları müasir Avropa ənənəsinə uyğun inşa edilmişdir. Ağac emalı sənayesi müəssisələri, sement z-du var.

**BATABAT** – Azərb. Resp. Şahbuz r-nu (Nax. MR) ərazisində şirin sulu göl. Sah. 16 ha. Təbii gölün əsasında yaradılmış eyniadlı su anbarı (bax *Batabat su anbarı*) 1951–55 illərdə istifadəyə verilmişdir. Əsasən, Zorbulaq çayından, qismən də qar, yağış sularından qidalanır. Suvarmada istifadə olunur.

**BATABAT MİNERAL SU YATAĞI** – Azərb. Resp. Şahbuz r-nu (Nax. MR) ərazisində, Şahbuz qəs.-ndən 18 km şm.-ş.-də, dəniz səviyyəsindən 2445 m hünd.-dədir. Dördüncü dövr lavalardan sızır. İçməlidir, dadı xoşagəldir.

Balneoloji tərkibi:

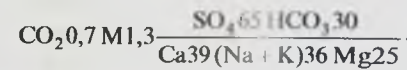

pH 6,5 D 3,8 m<sup>3</sup>/gün T 8°C

Suyu karbon qazlı, zəif minerallaşmış, sulfatlı-hidrokarbonatlı, kalsiumlu-natriumlu-magneziyumdur; müalicəvidir.

**BATABAT NEKROPOLU** – Azərb. Resp.-nin Şahbuz r-nunda (Nax. MR) arxeoloji abidə; Batabat yaylağında. Sel sularının yuduğu qəbirlərdən bozuntul gildən küpə sınıqları və s. aşkar olunmuşdur. Analoji materiallar əsasında küpənin e.ə. 2–1-ci minilliklərə aid olması ehtimal edilir. Nekropolda orta əsrlərə aid qəbirüstü qoç fiqurları da olmuşdur.

**BATABAT RƏSƏDXANASI** – 1971 ildə *Şamaxı Astrofizika Rəsədxanasının* (ŞAR) Batabat bölməsi kimi yaradılmış, 2002 ilin avqustundan AMEA-nın Naxçıvan bölməsinin yaradılması ilə əlaqədar bölmənin nəzdində müstəqil Batabat Astrofizika Rəsədxanası kimi fəaliyyət göstərir. Nax. MR-in Şahbuz r-nunun Biçənək k. yaxınlığında dəniz səviyyəsindən 2050 m hünd.-də yerləşir. Şəffaf səması, il ərzində günəşli günlərin çoxluğu ilə fərqlənir.

Əsas astronomik cihazları 20 sm-lik refraktor, Günəş koronoqrafı, 60 sm-lik “Seys-600” refraktoru və 80 sm-lik Maksutov teleskopudur. Rəsədxanada *Günəş fizikası*, Günəş sisteminin kiçik cismlərinin dinamikası və fiziki xassələri öyrənilir. **BATABAT SU ANBARI**, B a t a b a t s u – Azərb. Resp. Şahbuz r-nu (Nax. MR)

ərazisində, Naxçıvançayın hövzəsindədir. Eyniadlı üç su anbarından ibarətdir: Batabat-1 (hövzəsinin sah. 0,18 km<sup>2</sup>), Batabat-2 (hövzəsinin sah. 0,7 km<sup>2</sup>) və Batabat-3 (hövzəsinin sah. 0,18 km<sup>2</sup>). Ümumi tutumu təqr. 3 mln. m<sup>3</sup>-dir. Əsasən, Zorbulaqdan, qismən də qar sularından qidalanır. Babək r-nu ərazisindəki torpaqları suvarmaq məqsədilə yayda suyu Naxçıvançaya axıdılır. Mövsümi tənzimləməyə malikdir. Ətrafi yaylaq və istirahət yerləridir.

**BATAKLAR** (İndoneziya dilində oranq-batak, oranq-tapanuli) İndoneziyada etnik birlik. Ənənəvi olaraq Batak yastıdağlığında və ondan c.-da yerləşən Sumatra a.-nda (Şimali Sumatra əyaləti) məskunlaşmışlar. Cənubi B.-dan – tobalər (Samosir a.-nda və Toba gölündən ş., c. və q.-dəki ərazilərdə 2,5 mln. nəfər, 21 əsrin əvvəlləri), anqkolalar, yaxud anakolalar (tobalardan c.-da, Sipirok ş. yaxınlığında 924 min nəfər), mandaylinqlər (anqkolalardan c.-da 470 min nəfər); şimali B.-dan – dairilər (Sidikalang ş. yaxınlığında, Toba gölündən şm.-q.-də pakpak yarımqrupu da daxil olmaqla 1,6 mln. nəfər), karolar (Toba gölündən şm.-da 740 min nəfər), alaslar (Kutaçane ş. yaxınlığında və Tapaktuan ş.-ndən şm.-da və şm.-ş.-də 94 min nəfər; qayoların təsiri altındadırlar); həmçinin simalunqunlar, simalunqanlar, yaxud timurlardan (Toba gölündən şm.-ş.-də 1,2 mln. nəfər) ibarətdirlər. 20 əsrdə tobalər Sumatra və Yava adalarındakı şəhərlərdə geniş yayılmışlar. Batak dilləri *Avstro-neziya dillərinin* (bax *İndoneziya dilləri*) Malayya-Polineziya yarımadasının q. qoluna aiddir. Yazıları latın qrafikası əsasında; palma yarpaqları üzərində Cənubi hind əlifbası əsasında ənənəvi yazıları (Filippin, bugi-makasar və re-canq yazılarına yaxındır) qorunub saxlanılır. Tobalar, dairilər, karolar, simalunqunlar və pakpakların əksəriyyəti xristiandır; alaslar, mandaylinqlər və anqkolaların əksəriyyəti müsəlmandır; ənənəvi etiqadlarını saxlayanlar da var.

Şimali Sumatranın yerli əhalisi olan B. qədim İndoneziya (protomalayya) mədəniyyətinin tipik nümayəndələridir (bax *İndoneziyalılar*); Yava və Sumatranın hinduist dövlətlərinin (*Şrivicaya*, *Macapahit* və s.) təsirinə məruz qalmışlar. 19 əsrdə B.-in xarici əlaqələri zəif olmuşdur. 19 əsrin əvvəllərində mandaylinqlər *minanqkabauların* təsiri ilə islamı qəbul etmişlər, 19 əsrin ortalarından tobalər və anqkolalar arasında protestant missiya-

ları fəaliyyət göstərmişdir; yalnız 1930-cu illərdə karolar xristianlaşmağa başlamışlar. Simalunqunlar və mandaylinqlərdə 19 əsrdə formalaşmış icma birlikləri Hollandiya müstəmləkəçiliyinə qarşı qəti müqavimət göstərmişlər (1833–1908). 19 əsrin sonları – 20 əsrin əvvəllərindən B. Ümumdünya və Avropa mədəniyyətini mənimsəmişlər. 20 əsrin ortalarında B. sosial cəhətdən ən fəal və inkişaf etmiş İndoneziya xalqlarından birinə çevrilmişlər; onların arasında ziyahlar, siyasətçilər və din xadimləri çoxdur.

Əsas ənənəvi məşğuliyyətləri şum əkinçiliyidir (Toba gölüne yaxın dərələrdə suvarma çəltik əkinçiliyi, yastıdağlıqda və dağ yamaclarında quru dərə əkinçiliyi); həmçinin qaramal və at yetişdirilməsi, balıqçılıq, sənətkarlıq (ağac üzərində oyma, dəmir və mis emalı, qayıq və keramika hazırlanması, hörmə; qadınlar qara, yaxud göy rəngli parça (ulos) toxuyurlar; ayinlərlə bağlı daş heykəltəraşlıq məlumdur) yayılmışdır. Sumatranın şm. sahilləri ilə ticarət aparılır. Ata xətti ilə *linicilər* qohum qruplarında (marqalar) birləşir; icma (xuta) orada yaşayan marqaların nümayəndələrindən ibarət seçkilə şura (şura eyni zamanda *adət hüququna* əsaslanan məhkəmə funksiyasını yerinə yetirir) tərəfindən idarə olunur, ilk məskunların lider qrupunun (marqaraca) nümayəndəsi ona başçılıq edir. Kəhin-datular da (rəmləri sehrli əsadır) onlara mənsub idi. Ənənəvi ailə patrilo-kaldır. İri evlərdə yaşayan böyük ailə icmaları, levirat, sororat, krosskuzen (bax *Kuzen nikahı*) nikahları, tobalarda frat-riya bölgüsü (Sumba və Lontunq) saxlanılır. Sumba və Lontunq tobalarının qeyri-ekzoqam fratriyalarında dual bölgünün izləri qalmaqdadır. 1920-ci illərdə patriarxal quldarlıq, mərasimi kannibalizm, öldürülmüş düşmənin başının qənimət kimi götürülməsi adəti, meyitlərin dəfn qülləsində yandırılması (karolarda), təkrar dəfn mövcud olmuşdur. Ənənəvi yaşayış məskənləri 5–20 böyük evdən (karkash, yortaqlı, yəhərvəri damı olan; yortaqları və tirləri oymalarla bəzədilmişdir; daxili arakəsmələri həsirdəndir) ibarətdir; icma evi (sopo) var. Ənənəvi kultları əcdadlara və ruhlarla sitayəşdir. Tatuirlemə, dişlərin qaraldılması və mişarlanması, qurbanvermə, nikah bağlayan linicilər arasında tortor ayin rəqsləri ilə müşayiət edilən hədiyyələrin mübadiləsi mərasimi mövcud olmuşdur; adları hinduistləşdirilmiş al-lahların geniş panteonu saxlanılmışdır.

Şifahi yarıdıcılıq (musiqi və rəqs) ayinlərlə sıx bağlıdır. Təntənəli musiqi və tortor rəqsi, manqandunq ağılları (tobalarda), miflərin ucadan oxunması (ilk insan Si Raca Bataku, sehrli əsaların mənşəyi və s. haqqında), linicilərin şəcə-rəsi, toy və dəfn rəqsi, sənətkarlıq, söz yarışmaları, “çilgin rəqslər” və s. spesifik cəhətlərini saxlamışdır. Böyük hörmət göstərilən musiqiçilər müəyyən davranış kodeksinə riayət edirlər. Ənənəvi təsəvvürlərə görə, musiqiçilər insanlarla ruhlar arasında vasitəçidirlər. Ansambl ifaçılığı ən çox inkişaf etmişdir. Qondanq (tobalar, simalunqunlar və anqkolalarda), qordanq (mandaylinqlərdə) və gendəranq (pakpaklarda) oxşar ənənələri mövcuddur; ansamblın tərkibinə, adətən, 5 təbil (taqaninq) dəsti, böyük təbil (qordanq), qoboy (sarune) və 4 sinc (oqunq) daxildir. Belə ansamblar ənənəvi dini ayinlərdə, nikah, dəfn mərasimlərində, uşağa adqoydu şənliklərində, ailənin yaşlı üzvləri ilə bağlı təntənələrdə iştirak edir. Gendəranq (karolarda) ənənəsi fərqlidir; ansamblın tərkibində kiçik həcmli qoboy və bir neçə müxtəlif təbil olur. Ansambl quro-quro aron rəqsini (məhsul yığımı bayramında) müşayiət edir, kilsə, yaxud dövlət və ictimai təşkilatlar tərəfindən keçirilən rəqs festivallarında çıxış edir. Fərdi çalğı üçün ayin (məs., cadu) zamanı, bir qayda olaraq, lütəy xasapindən (kulçapi), bambukdan hazırlanmış fleyta surdamdan və bambukdan düzəldilmiş sitra ketenq-ketenqdan (ketuk) istifadə olunur. 20 əsrin sonu – 21 əsrin əvvəllərində B.-in şifahi mədəniyyəti modernləşir, turizm və əyləncə sahəsində musiqi və rəqs geniş yer tutur. Toba Cəfər Lumban Qaol (d. 1963) tərəfindən təşkil edilmiş peşəkar musiqiçilər qrupu geniş şöhrət qazanmışdır.

B. həmçinin *aetalar*a mənsub qruplardan birinin adıdır.

**BATAQLIQ** – Yer səthinin izafi rütubətlənmə, bitki örtüyünün hidrofiliyi, xüsusi torpaqəmələgəlmə tipi ilə səciyyələnən və 30 sm-dən çox qalınlığa malik *torf* qatı ilə örtülmüş sahəsi. İzafi rütubətlənmiş, lakin torf qatı ilə örtülməmiş və ya torf qatının qalınlığı 30 sm-dən az olan sahələr bataqlıqlaşmış yerlər adlanır. B.-lər Arktika enliklərindən tropik enliklərə qədər yayılmışdır. Yer kürəsində B.-ların ümumi sah. təqr. 5,7 mln. km<sup>2</sup>-dir. Ayırı-ayrı B.-lər müəyyən şəraitdə birləşərək on minlərlə km<sup>2</sup> sahədə bataqlıqlar sistemi yaradır. Böyük sahəli B.-lər Qərbi Sibirdə, Hudzon körfəzinin sahilboyunda, Cə-

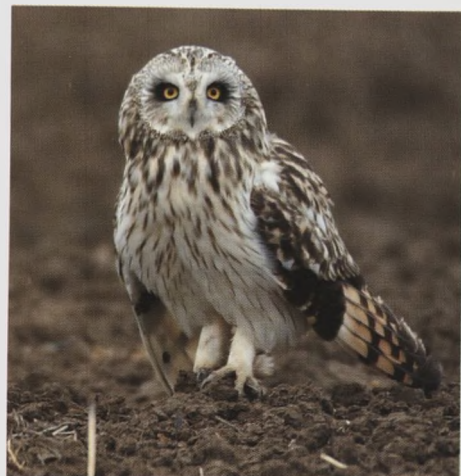

Bataqlıq bayquşu (*Asio flammeus*).

nub-Şərqi Asiyanın dənizsahili düzənliklərində, Amazon çayı hövzəsindədir.

B. müxtəlif yolla – sututarlarda suyun azalması, quruması və bitki örtüyünün əmələ gəlməsi, yeraltı suların səthə çıxması, çay daşqınları zamanı quru əraziləri su basması nəticəsində əmələ gəlir. Onların formalaşma sürəti relyefin quruluşundan, su-mineral balans şəraitindən, iqlimin təradüdündən və s. amillərdən asılıdır. B.-larda minilliklər boyu üzvi maddələr ehtiyatı torf şəklində toplanmaqdadır. Boreal zonada (8–11 min il) torf qatı qalınlığının şaquli artımı adətən, ildə 0,1–0,8 mm təşkil edir. Cənubi tayqa şəraitində torf qatının qalınlığı 10 m-ə, tundra və Şərqi Sibirin daimi donuşluq ərazilərində təqr. 1 m-ə, mülayim iqlim zonaları və subtropiklərdə bəzən onlarla m-ə çatır.

B.-ları qidalandıran sularda mineral maddələrin miqdarından asılı olaraq B.-lar üç ekoloji qrupa ayrılır: qrunut suları ilə qidalanan, atm.-qrunut suları ilə qidalanan, atm. suları ilə qidalanan. Bunlara

bitki növlərinə və onların qidalanma rejiminə görə evtrof, mezotrof, oliqotrof, relyefdəki mövqeyinə görə aşağı, keçid və yuxarı tip B.-lar uyğun gəlir. Qrunut suları ilə qidalanan (aşağı, evtrof) B.-lar relyefin aşağı hissələrində (qrunut sularının səviyyəsi yüksək olan yerlərdə) yerləşir. Qrunut sularının zəngin (100–300 mq/l) mineral tərkibi torpaq mühitinin neytral reaksiyasını təmin edir; torfun küllülüüyü yüksəkdir (6–15%). Atm.-qrunut suları ilə qidalanan (keçid, mezotrof) B.-ların suları az minerallaşmışdır; zəif turş mühit səciyyəvidir; torfun küllülüüyü aşağıdır (4–5%). Atm. suları ilə qidalanan (yuxarı, oliqotrof) B.-lar suayırıcılarda yerləşir; yalnız atm. tozu və mineral qida elementləri kəsad olan rütubətlə qidalanırlar. Bu, torpaq mühitində turşuluğun artmasına və aşağı dərəcəli çürüməyə, 1–3 % küllülüyə malik torfun yaranmasına səbəb olur.

B.-ların üzvi maddələrinin əsas ehtiyatı suda toplanır; torfluğun həcmə 80–95%-i sudan ibarətdir. Bəzi məlumatlara görə, torfdakı karbon qazının ehtiyatı təqr. atm.-dəki ehtiyata bərabərdir. B.-ların böyük təsərrüfat əhəmiyyəti var: qurudulmuş B.-lardan çıxarılan torfdan gübrə və yanacaq kimi istifadə olunur, qiymətli kimyəvi məhsullar (ammonyak, qatran və s.) alınır.

Azərbaycanda B.-lar landşaftın bir növü – su-bataqlıq ekoloji sistemi kimi qoruq və milli parklarda mühafizə olunur. Bax *Azərbaycan* xüsusi cildinin Xüsusi mühafizə olunan təbiət əraziləri və obyektləri bölməsində.

**BATAQLIQ BAYQUŞU** (*Asio flammeus*) – əsl bayquşlar fəsiləsindən quş. Bədəninin uz. 37–39 sm-dir. Tük-lələk örtüyü üstədən qonurdur, ağımtıl və ya oxra

rəngli haşiyələri olur; altdan ağ və ya sarımtıldır, uzununa yerləşən tünd-qonur xalları vardır. Gözünün qüzeqli qışası tünd-sarıdır. Avstraliya və Antarktidadan başqa bütün qitələrdə rast gəlinir; Afrika və Cənubi Asiyada yalnız qışda olur. Açıq landşaftlarda (rütubətli çəmənələr, bataqlıq ovalıqlar, yaxud alçaq-boylu kolluqlar cəngəlliyi) yayılmışdır, meşələrdən kənar gəzir. Əsasən, xırda gəmiricilərlə qidalanır; ovunu havada güdərkə tutur. Alatoranlıqda daha fəal olur. Yuvası dişi fərdin sıx otlar, yaxud qamışlıqlar arasındakı yastı təciklərin üstündə düzəltdiyi 40 sm-ədək enində çuxurdur. 4–7 (gəmiricilərin kütləvi çoxaldığı illərdə 10 və daha çox) yumurta qoyur. Yumurtalar üstündə dişi fərd kürt yatır.

**BATAQLIQ ƏRƏBLƏRİ.** m o ə d ə n , bataqlıq sakinləri göl ərəbləri – Cənubi İraqda ərəblərin etnik qrupu. Dəclə və Fərat çaylarının subarsarlarında kompakt şəkildə məskunlaşmışlar. Ümumi sayları 500 min nəfərdir (1985). Böyük Avropa irqinə mənsubdurlar. Ərəb dilinin İraq dialektində danışirlar. Dindarları müsəlmandır. B.ə.-nin qədim şumerlərin birbaşa nəsiləri olduğu ehtimal edilir. Məşğuliyyətlərinə görə 3 qrupa bölünürlər: kəncilər (buğda və s.), qamışdan həsir toxuyanlar (əsas ixrac məli) və camış saxlayanlar. Evləri (sarifə), eləcə də məişət əşyaları qamışdan və həsirdən olur. Şeyxlərin evləri, həmçinin varlıların qonaq otaqları (mudif) böyük ölçüdə olur. Ənənəvi geyimləri uzun, gen köynək, xalat və baş yaylığıdır. Yeməkləri, əsasən, çörək, ayran, düyü, qəhvə, çay və xurmadan ibarətdir; əlamətdar günlərdə ot yeyirlər.

Əsas sosial vahid olan tayfaya şeyx

Bataqlıq qunduzu (*Myocastor coypus*).

başçılıq edir. Tayfalar nəsl qruplara (həmulə) bölünür və onların statusu mənşəyinə, təsərrüfat fəaliyyətinə və üzvlərinin sayına görə müəyyənləşdirilir. Nəsilər 50-dək patrilinecdən ibarətdir. Ortokuzen nikahları yayılmışdır.

1991 ildə *Səddam Hüseyin*ə qarşı qaldırıldıqları üsyanın yatırılması zamanı B.ə.-nin xeyli kəndləri bombalanıb məhv edilmişdir. B.ə.-nin təqr. 100 min nəfəri ölkənin digər rayonlarına, 40 min nəfəri isə İrana köçmüşdür.

**BATAQLIQ HİDROLOGİYASI** – quru hidrologiyası bölməsi; torf çöküntülərilə örtülmüş bataqlıqları və bataqlıqlaşmış torpaqları öyrənir. B.h. rütubətin torf çöküntüləri və bitki örtüyü ilə qarşılıqlı əlaqəsini, bataqlıqlarda suyun hərəkətini və yerdəyişməsini, bataqlıq məsivlərində axının formalaşmasını, buxarlanmanı və su-istilik balansını, bataqlıq-daxili hidroqrafik şəbəkənin formalaşması qanunauyğunluğunu, bataqlıq sularının hidrokimyasını, bataqlıqlararası və bataqlıqların ətraf mühitlə (atmosferlə, səth, qrunut və yeraltı sularla) əlaqəsi məsələlərini tədqiq edir.

**BATAQLIQ KEÇİSİ** (*Redunca*) – boşbuynuzlular fəsiləsindən cütdırnaqlı mə

məli heyvan cinsi. Bədəninin uz. 1,45 m-ədək, çiyinlərinədək hünd. 90 sm-ə qədərdir. Erkəklərdə buynuzların uz. 40 sm-ədəkdir, üzərində çoxlu halqəşəkilli buruqlar vardır. Dişləri buynuzsuzdur. Bədəninin rəngi kürəni-qonur, yaxud, qırmızımtıl-qonurdur. 3 növü var. Afrikada yayılmışdır. A d i B. k. (*Redunca*) c.-a doğru Böyük Səhradan Zambəzi çayınadək yayılmışdır; rütubətli və su hövzələrinə yaxın yerlərdə kiçik qruplarla yaşayır. B ö y ü k B.k. (*Redunca arundinum*) Cənubi Afrikada, q.-də Anqolaya qədər və ş.-də təxm. 5° şm. e.-nədək rast gəlir. B.k. ov obyektidir (ətinə və dərisinə görə).

**BATAQLIQ QAZI** – bax *Metan*.

**BATAQLIQ QUNDUZU** (*Myocastor coypus*) gəmiricilər dəstəsindən məməli heyvan. Xarici görünüşünə görə iri siçovula oxşayır. Bədəninin uz., adətən, 60 sm-ədək, quyruğu 45 sm-ədək, erkəklərin kütləsi 12 kq-a qədər olur. Gözləri alın nahiyəsində yerləşir. Burun dəlikləri və qulaq seyvanı xüsusi pərdə ilə örtülüdür. Ön kəsici dişləri ağızdan kənara çıxır. Üst və alt dodaqları kəsici dişlərin arxasında sıx qapandığı üçün suyun altında olan bitkiləri gəmirərkə su ağzına dolmur. Arxa ayaqlarında yan barmaqlardan başqa dörd barmaq arasında pərdə var. B.q. su bitkilərinin sualtı və suüstü şirəli hissələri ilə (qamış, su fındığı, çiyən və s.), heyvani qidalardan ölü balıq, zəli və dişsiz onurğasızlarla qidalanır. Tükü ilboyu dəyişir. Xəzi uzun qaba qılından və qəhvəvəyiçəlan sıx qıvrım tiftikdən ibarətdir. Cinsi yetkinliyə 4–5 aylıqda çatır. 8–10 il yaşayır. Boğazlıq dövrü 127–133 gündür. İlboyu çoxalır; hər dəfə 4–6 (bəzən 1–12) bala doğur. Doğulan kimi gözləri görür, bədəni tam tüklü, kəsici dişləri çıxmış

Bataqlıq maralı (*Blastocerus dichotomus*).

olur, suda sərbəst üzür. Vətəni Cənubi Amerikadır. Xəzi qiymətli olduğundan bir sıra ölkədə, o cümlədən Azərbaycanda iqlimə uyğunlaşdırılmışdır. 1956 ildə Qazax r-nunun Qarayazı təsərrüfatında ağ B.q. yetişdirilmiş, 1970 ildə cins kimi təsdiq edilmişdir.

**BATAQLIQ MARALI** (*Blastocerus dichotomus*) – maralkimilər fəsiləsindən məməli heyvan. Eyniadlı cinsin yeganə növü. Bədəninin uz. 195 sm-ədək, hünd. 120 sm-ədək, kütləsi 150 kq-a qədər olur. Tükləri uzun və qabadır, yayda qırmızımtıl-qəhvəyi, qışda bir qədər tündür; ayaqlarının aşağı hissəsi qaradır. Yalnız erkəklərinin buynuzları çoxşaxəlidir. Ayaqları uzundur; dirnaqları geniş aralandığından bataqlıqlarda (adı buradandır) və bataq torpaqlarda asan gəzə bilir. Cənubi Amerikanın ş. hissəsində yaşayır. Kiçik çayların və göllərin yaxınlığındakı bataqlaşmış meşələrdə məskunlaşmışdır. Hətta çay daşqınları zamanı subasarı tərk etməyərək günlərlə suda yaşayır.

Seliger gölü yaxınlığında (RF) bataqlıq.



Şimali Almaniya bataqlıqları.



Bataqlıq ərəbləri.

Adi bataqlıq keçiləri (*Redunca redunca*).



Tək-tək, yaxud kiçik qruplarla (6 başadək) gəzir. Gündüz hündür otlar, kollar arasında, yaxud qamışlıqda gizlənir: alatoranlıqda və ya gecələr otlayır. Bataqlıq və su bitkiləri ilə qidalanır. Hövrəyəlmə və buynuzlarının dəyişməsi hər bir mövsümdə ola bilər. Boğazlıq dövrü 11–12 aydır. Quru yerdə daldalanaraq 1 bala doğur. B.-m.-nin yaşadığı yerlər süni qurudulduğundan və k.t. sahələrinə çevrildiyindən nəslinin kəsilmək təhlükəsi var. BTMİ-nin “Qırmızı kitab”ına daxil edilmişdir.

**BATAQLIQ SƏRVİ** – bax *Taksodium*.

**BATAQLIQ TORPAQLARI** – daim izafi rütubətlənən və qleyləşmiş mineral süxur üzərində torf qatı olan torpaqlar. Əsasən, Avrasiya və Şimali Amerikanın tundra və tayqa zonalarında yayılmışdır.

B. t.-nin mənşəyi torpaq kütləsinin həddən artıq rütubətlənməsi nəticəsində oraya oksigenin daxil ola bilməməsi, bioloji aktivliyin azalması və zəif çürüyən bitki qalıqlarının toplanması ilə əlaqədardır. Üst bataqlıq torpaqları (torflu oliqotrof) tərkibində mineral maddələrin az olduğu atm. çöküntülərinin təsiri altında əmələ gəlir. Qonur və ya qəhvəyi torf qatında külün miqdarı az, rütubət tutumu yüksəkdir; güclü turş reaksiyalıdır (pH 2,5–3,5). Ovalıq (çökəklik) bataqlıq torpaqlarının (torflu evtrof) əsas qidalanma mənbəyi qrunut sularıdır. Bu torpaqlar qalın torf qatının aşağı təbəqəsində turşdan neytrala (pH 5,0–7,0) qədər reaksiyalı, bitkilərin qidalanma elementləri ilə zənginləşmiş tünd-qəhvəyi, yaxud qara rəngli çürüntülü qatın olması ilə səciyyələnir. Üst bataqlıq torpaqlarına nisbətən bu torpaqlar əkinçilik üçün daha qiymətli. Meliorasiyadan sonra bu torpaqlardan əkin sahəsi və biçənək kimi istifadə olunur.

**BATAQLIQ TOYUGU** – bax *Su fərəsi*.

**BATAQLIQŞÜNASLIQ** – bataqlıqların yaranması, inkişafı və təsnifatı, onların ekosistem təşkili, mühityaradıcı və biosfer rolu, əmələ gətirdikləri torf çöküntülərinin xüsusiyyətləri haqqında elm. B. həmçinin bataqlıqlardan səmərəli istifadəyə dair elmi cəhətdən əsaslandırılmış təklifləri işləyib hazırlayır. 20 əsrin əvvəllərində B.-in elm kimi formalaşması alman alimi K.A. Veberin, fin alimi A.K. Kayanderin, rus alimləri V.N. Sukaçyovun, V.S. Dokurovskinin elmi əsərləri ilə əlaqədardır. B.-in sonrakı inkişafı bataqlıqların tədqiqi sahələrinin genişləndirilməsi, onların təsnifatı, müxtəlif torftoplanma ərazilərinin aşkarlanması, paleoicq-



A. Xofart. “Asparuh xan Dunay çayını keçərkən”.

limin rolu, torfluqların spor-tozcuq analizi üsulları ilə torfların müxtəlif xüsusiyyətlərinin öyrənilməsi, torfun karbon yaşının təyini, izotop indikatorları, bataqlıqların aeroplanaalınması ilə bağlıdır. Dünya alimləri (bataqlıqşünaslar, biogeokimyacılar, ekoloqlar, paleocoğrafiyacılar, torpaqşünaslar, mikrobioloqlar və b.) bataqlıqların biosferdəki global ekoloji əhəmiyyətini tədqiq edir, atm. karbon-dioksidinin birləşməsində, digər parnik qazlarının emissiyası və udulmasında bataqlıqların rolunu müəyyənləşdirir.

**BATAL JANRI** – incəsənətdə döyüş, müharibə, hərbi məişətinin təsviri. B.j. keçmişin hərbi epizodlarını və ya mifoloji hadisələri yenidən canlandırarkən *tarixi janrla və mifoloji janrla* birləşir; bəzən

Benjamin Konstant.  
“Konstantinopolun fəthi”.



*məişət janrı və portretlə* (döyüş fonunda sərkərdə obrazı) yaxınlaşır, çox vaxt *peyzaj* (o cümlədən *marina*), *animalistik janr* (atlı qoşun, döyüş filləri və s.) və *natürmort* (yaraq-əsləhə, qənimət və s.) elementlərini özündə birləşdirir.

Ən erkən döyüş səhnələri təsvirləri Neolit dövrünün qayaüstü rəsmləridir. Qədim Şərqi, o cümlədən Azərb.-in hökmdarları, həmçinin döyüş səhnələri, çoxsaylı kitabələr, relyeflər və stelalarda öz əksini tapmışdır [Lullubi hökmdarı Anubaniyyə əsirlərin təslim edilməsini təsvir edən qayaüstü relyef (e.ə. 23 əsr, Sarıpul), Akkad çarı Naram-Suenin qələbə stelası (təq. e.ə. 23 əsr; Luvr, Paris), Bisütun kitabəsində I Daranı və onun döyüşçülərini, eləcə də əsirləri təsvir edən relyef, üzərində Midiya əsgərinin (yaxud hökmdar Atropatın) təsviri olan silindrik möhür (e.ə. 5–4 əsrlər), Babil qapılarında döyüşçülərin təsviri və s.]. Qədim Misir məbəd və sərdabələrində firon-sərkərdə, şəhərlərin mühasirəsi və s. təsvir edilmişdir. Qədim yunan incəsənətində mifoloji personajların (amazonomaxiya, kentavromaxiya, titanomaxiya), qəhrəmanların və real sərkərdələrin (“İsgəndərin Dara ilə döyüşü”, e.ə. 4–3 əsrlərə aid ellinist nümunənin mozaikada Roma surəti, e.ə. 2 əsr, Milli muzey, Neapol) şücaəti tərənnüm edilmişdir. Qədim Roma incəsənətində zəfər tağlarının və sütunların batal relyefləri (Tit tağı, eramızın 81 ili; Trayan sütunu, 2 əsrin əvvəli; hər ikisi Romadadır) B.j.-nin spesifik növüdür.

Orta əsrlər incəsənətində B.j. Şərqi və Avropa kitab miniatüründə [Nizaminin “Xəmsə” (Britaniya muzeyi, London), Firdövsinin “Şahnamə” (Metropolitan-muzey, Nyu-York), Məhəmməd Şadinin

“Fəthnamə” (Şərqi Əlyazmaları İn-tu Daşkənd), *Böyük Moğollara* aid “Baburnamə”, “Əkbərnəmə”, “Kitab-ı Gəncinə-i fəth-i Gəncə” (Topqarı sarayı, İstanbul) və s.], xalçaçılığında (Qastinqs yaxınlığındakı döyüş səhnələri təsvir edilmiş *Bayö* xalçası, təq. 1080; Səttarxanın və fədailərinin təsvir edildiyi xovlu Qarabağ xalçası, 20 əsr) və divar rəsmlərində (18 əsr Şəki xanları sarayının divar rəsmlərindəki döyüş səhnələri), Çin dəfən tikililəri heykəltəraşlığında, yapon qrafikasında, hind rəngkarlığında təmsil olunmuşdur. İtaliya *İntibah* dövrü rəngkarlığında B.j. 15 əsrin ortalarından P. *Uççello* və *Pyero della Françeskanın* yaradıcılığında inkişaf etmişdir. Yüksək *İntibah* dövrü sənətkarları B.j.-nda ideal qəhrəman obrazları yaratmışlar (“Kaşin yaxınlığında döyüş”, *Mikelancelo*; “Angiari yaxınlığında döyüş”, *Leonardo da Vinçi*, 1500-cü illər; heç biri saxlanılmamışdır). Şm. *İntibahı* incəsənətində B.j. özünəməxsus xüsusiyyətlər kəsb etmişdir. A. Altdorferin “Makedoniyalı İsgəndərin Dara ilə döyüşü” (1529, Köhnə pinakoteka, Münxen) tablosunda döyüş kosmik peyzaj fonunda təsvir edilmişdir.

17–18 əsrlərdə Bibliya və mifologiya süjetləri B.j. çərçivəsində təfsir edilmişdir. D. *Velaskes* (“Bredanın təslimi”, 1634–35) və F. *Surbaranın* (“Kadisın azad edilməsi”, 1634; hər ikisi Pradodadır) rəsmlərində batal süjet tarixi hadisə kimi əksini tapmışdır. B.j.-nda P.P. *Rubensin* çəkdiyi bir sıra dinamik əsərlərin (“Yunanların amazonkalar ilə döyüşü”, təq. 1618, Köhnə pinakoteka, Münxen; “Müharibənin nəticələri” alleqorik tablosu, təq. 1637–38, Pitti qalereyası, Florensiya) təsiri ilə *barokko* incəsənətində batal rəsm əsəri tipi yaranmışdır (İtaliyada S. *Roza*, Hollandiyada F. *Vauermanın*, Fransada J. Burginyon).

19 əsrin 1-ci yarısında Napoleon müharibələri B.j.-nin əsas mövzusunə çevrilmişdir (A. *Qro* və J.L. *Davidin* Napoleona həsr olunmuş patetik tabloları). Fransızların müdaxiləsinə qarşı ispanların qəhrəmanlıqla müqavimət göstərməsi F. *Qoyyanın* yaradıcılığında öz əksini tapmışdır (“Müharibənin fəlakətləri” ofortlar seriyası, 1810–20). Fransız *romantizminin* görkəmli nümayəndələrindən biri E. *Delakrua* tarixi və müasir süjetlərə bir sıra batal tabloları çəkmişdir (“Xalqı ardınca aparan Azadlıq”, 1830, Luvr, Paris).

Rus incəsənətində B.j. orta əsrlər kitab miniatüründə və ikona sənətində medana çıxmışdır. 18 əsrdə Qərbi Avropa

batalistləri I Pyotrun qələbələrini mədh etmək üçün Rusiyaya cəlb olunmuşdular (“Poltava döyüşü”, L. Karavak, Ermitaj, S.-Peterburq və s.) Tarixi B.j.-nin romantik versiyasını K.P. *Bryullov* yaratmışdır (yarımçıq qalmış “Pskovun mühasirəsi” əsəri, 1839–43, Dövlət Tretyakov qalereyası, Moskva). Rus incəsənətində B.j.-nin inkişafında V.V. *Vereşşagin*in işfəddici əsərləri böyük rol oynamışdır. *Panoram* və *dioramanın* meydana gəlməsi B.j. ilə bağlıdır; F.A. *Rubonun* işləri (“24 iyul 1854 ildə Görükdərə yaxınlığında döyüş”, 1888, R. Mustafayev ad. Milli Azərb. İncəsənət Muzeyi, Bakı; “Borodino”, 1911, Moskva) bu qəbildən olan bir sıra sonrakı əsərlər üçün nümunə olmuşdur.

19 əsrin sonu 20 əsrin əvvəllərində müharibə mövzusu mistik-simvolik traktovka kəsb etmişdir (F. fon *Ştuk*, M. *Klinger*, A. *Kubin*, O. *Diks*). P. *Pikasso* (“Gernika”, 1937, Kraliça Sofiyanın İncəsənət Mərkəzi, Madrid) və S. *Dalinin* (“Vətəndaş müharibəsini qabaqcadan hissetmə”, 1936, İncəsənət Muzeyi, Filadelfiya) mahiyyətə müharibə əleyhinə olan əsərləri də B.j. ilə əlaqədardır. Nasist Almaniyasında son romantizm stilistikasına istiqamətlənmiş B.j. pafoslu qəhrəmanlıq mövzularını təbliğ edirdi. 20 əsrin 2-ci yarısında B.j.-nda tarixi və müharibə əleyhinə mövzulara üstünlük verilmişdir.

Hərbi atributikalı, döyüş və zəfər səhnələrindən ibarət relyeflərlə bəzədilmiş memarlıq və heykəltəraşlıq əsərləri – qəhrəmanların və sərkərdələrin abidələri, hərbi memoriallar və s. B.j. ilə əlaqədardır.

A.Y. Averyanov. “Marşal Ney Fridland döyüşündə”.



Basavan. Hüluqaxanın Əlamut qalasını fəth etməsi (1596). Virginiya incəsənət muzeyi.

B.j. Azərb. təsviri sənətində də mühüm yer tutur. Orta əsr Azərb. kitab miniatürələrində, 18 əsr Şəki xanları sarayının divar rəsmlərində döyüş səhnələrini əks etdirən süjetlər işlənmişdir. Azərb. təsviri sənət ustalarından M. Abdullayev, B. Mirzazadə, S. Şərifzadə, T. Tağıyev və b. müharibə qəhrəmanlarına həsr olunmuş əsərlər yaratmışlar. S.Şərifzadə (“Babək”, 1944, Milli Azərb. tarixi Muzeyi), Ə. Kazımov (“Quba üsyanı”, 1940; “Cavanşir ərəblərlə dö-



yüşdə”, Milli Azərb. Tarixi Muzeyi), T. Salahov (“416-cı Taqanroq diviziyası döyüşdə”, 1958, Milli Azərb. Tarixi Muzeyi), V. Nərimanbəyov (“Yolda”, 1963; “Müharibə yollarında”, 1967; “Xatirə”, 1967; Azərb. Milli İncəsənət muzeyi), R. Babayev (“Qırmızı general”, 1983; şəxsi kolleksiyadadır. ABŞ), E. Məmmədov (“Dirisə xanın oğlu Buğac”, 1990-cı illər, Azərb. Milli İncəsənət Muzeyi), N. Fərəcullazadə (“Şəmkir yaxınlığında döyüş. 3.9.1826 il”, 2009, Milli Azərb. Tarixi Muzeyi); Ö. Eldarov (Sapun-Qorada həlak olmuş Azərb. döyüşçülərinin xatirəsini əbədiləşdirən memorial, 1974, Sevastopol) və b.-nin B. j.-ndəki əsərləri diqqətəlayiq sənət nümunələridir.

**BATÁLOV** Aleksey Vladimiroviç (d.20.11.1928, Vladimir) – rus aktyoru, rejissor. SSRİ xalq artisti (1976), SSRİ Dövlət mükafatı laureatı (1981), Sosialist Əməyi Qəhrəmanı (1989). Moskva Bədəye Teatrı nəzdindəki məktəb-studiyanı bitirmişdir (1950). Sovet Ordusu Mərkəzi Teatrının (1950–53) və Moskva Bədəye Teatrının (1953–57) aktyoru olmuşdur. Kinoda ilk rolu (Aleksey Jurbin, “Böyük ailə”, 1954, rej. İ.Y. Xeyfits) B.-u dövrün yeni aktyor nəslini liderləri sırasına çıxarmışdır. Rolları: Saşa Romyansev (“Romyansev işi”, 1956, rej. İ.Y. Xeyfits), Boris (“Durnalar uçur”, 1957, rej. M.K. Kalatozov), Qusev (“Bir ilin doqquz günü”, 1962, rej. M.İ. Romm) və s. Klassik əsərlərin ekranlaşdırılmasında obrazın psixoloji cəhətdən işlənilməsi, aktyor manerasının təmkinliliyi, ciddi üslub B. yaradıcılığına xas xüsusiyyətlər-

dir. Pavel Vlasov (“Ana”, 1956, M. Qorkinin əsəri üzrə), Qurov (“İt gəzdiren xanım”, 1957, A.P. Çexovun əsəri üzrə), Protasov (“Canlı meyit”, 1969, L.N. Tolstoyun əsəri üzrə), Qolubkov (“Qaçış”, 1971, M.A. Bulqakovun əsəri üzrə). Oynadığı rollar arasında Trubetskoy (“Füsünkar səadət ulduzu”, 1975, rej. V.Y. Motil), Georgi İvanoviç (“Moskva göz yaşlarına inanmır”, 1980, rej. V.V. Menşov) əhəmiyyətli yer tutur. B. “Şinel” (1960, N.V. Qoqolun əsəri üzrə) “Üç gonbul” (1966, Y.K. Olesanın əsəri üzrə, İ.S. Şapiro ilə birlikdə; filmdə həm də Tibul rolunu oynamışdır), “Qumarbaz” (1973, F.M. Dostoyevskinin əsəri üzrə, ÇSSR ilə birlikdə) filmlərinin rej-dur. 1975 ildən Ümumrusiya Kinematografiya İn-tunun müəllimidir (1980 ildən prof., 1992 ildən aktyor sənəti kafedrasının müdiri).

**BATALPAŞİNSK** – Çerkessk ş.-nin 1939 ildəki adı.

**BATALPAŞİNSK GÖLLƏRİ** – RF-nin Qaraçay-Çərkəz Resp.-nda, Kuban və Kuma çaylarının suayırıcısında, 600 m hünd.-də, Çerkessk ş.-ndən 18 km ş.-də duzlu göllər. Böyük və Kiçik B.g.-ndən ibarətdir. Sah. təqr. 11 km<sup>2</sup>. Sularının səviyyəsi dəyişkəndir. Mirabilit yataqları var.

**BATALYA** (Batalha) – Portuqaliyanın mərkəzi hissəsinin q.-ində şəhər. Leyri-



ya ş.-ndən c.-dadır. Əh. 8 min (2005). Turizm mərkəzidir.

Şəhər 1385 ildə Aljubarrrote yaxınlığında Kastiliya qoşunları üzərindəki qələbəsi şərəfinə (portuqalca “vuruşma” deməkdir və şəhərin adı buradandır) I Juan tərəfindən əsası qoyulmuş Santa-Mariya-da-Vitoriya dominikçi monastırı ətrafında formalaşmışdır.

Monastır kompleksinə (*Ümumdünya irsi* siyahısına daxil edilmişdir) aiddir: son qotik üslubda 3 nefli, 5 apsidalı kilsə [1388–1402, memar A. Domingiş; xor, memarlar Hyuget (Ugete), F. de Evora; əsas kapelladakı vitrajlar 15–16 əsrin əvvəllərinə aiddir], Kral kluatrı (1402 ildən sonra; memarlıq dekoru Ugete və ya M. Fernandışə məxsusdur) və Bani kapellası – Portuqaliyada, tikintisində fransız yanar qotikası ilə ingilis perpendikulyar üslubunun sintezindən istifadə edilmiş ilk kral panteonu (1426–34; memarlar Domingiş və Ugete). V Afonsun qalereyalı kluatrı (memar de Evora və b.) 15 əsrin ortalarında tikilmişdir. B.-nin 20 km-də katoliklərin Fatima ziyarətgahı yerləşir (neoqotik üslubda nəhəng kilsənin tikintisində 1928 ildə başlanmışdır).

**BATALYON** (ital. battaglia; battaglia – döyüş, vuruşma, müharibə) – polk və briqadanın ali taktiki bölməsi. B. bilavasitə birləşmə tərkibinə daxil olduqda, müstəqil inz. birlik kimi əlahiddə B. adlanır. 14–15 əsrlərdə döyüş üçün kvadrat formasında bir-birindən müəyyən məsafədə düzülmiş piyada (süvari) qoşun hissələri B. adlanırdı. Qoşun növlərinin və xüsusi qoşunların inkişafı tank, paraşüt-desant, istehkamçı, motosikl, rəbitə, avtomobil və s. B.-lərinin, həmçinin avtomobil təmiri, inşaat və s. xüsusi təyinatlı B.-lərin yaradılmasına gətirib çıxardı. Müasir motoatıcı (motorlu piyada, piyada), yaxud tank B.-u 3–4 rotadan və müxtəlif vzvodlardan (minaatın, tank əleyhinə, idarə olunan reaktiv mərmii, rəbitə, kəşfiyyat və s.) ibarətdir. B.-un say tərkibi müxtəli ordularda fərqlidir. Azərb. ordusunda B. *tabor* adlanır.

**BATÁN** (fr. battant – döyən) – *toxuculuq dəzgahlarında* əsas mexanizmlərdən biri; arğac sapını toxunan parçanın sonuna aparmaq və arğacı parçaya yeridən məkiki (və ya *arğac yerləşdiricisini*) istiqamətləndirmək üçün istifadə edilir.

**BATÁNQAS** (Batangas) – Filippində şəhər. Batanqas əyalətinin inz. m. Əh. 237 min (2005). Luson a.-nın c.-q. sahilində, Maniladan 112 km c.-da, Kalumpaq çayının Batanqas buxtasına töküldüyü

yerdədir. Dəniz portu (o cümlədən Mindanao a. ilə bəzə əlaqəsi). D.y. st. Cənubi Çin dənizindəki yataqdan çəkilmiş sualtı qaz kəmərinin son məntəqəsidir.

1572 ildə Kalumpaq çayının mənsəbinə ilk ispan missionerləri gəlmişlər. 1581 ildə burada Batanqan (yerli dildə “batanq” sözü ağac tirini bildirir) məskəni salınmış, 1601 ildən B. adlanmışdır. 1754 ildən əyalətin inz. m.-dir. Bazilika (1851–57); un-t (1946); X.R. Laurelin xatirə muzeyi və kitabxanası var.

1962 ildə B.-in yaxınlığındakı Tabanqaoda “Şell” şirkəti tərəfindən iri neft emalı z.-dunun birinci növbəsi inşa olunmuşdur. İnvestisiyalar cəlb etmək, Manila aqlomerasiyasının əhalisinin və təsərrüfatının təmərküzləşməsinə azaltmaq məqsədilə B.-a azad iqtisadi zona və regional inkişaf həddi statusunun (1995) verilməsi şəhərin sürətlə böyüməsinə səbəb olmuşdur. B.-da “ŞM-Tabanqao” neft emalı z.-du (gündəlik gücü təqr. 170 min *barrel* neft) var. Onun yanılma körpüləri 320 min t dedveytə qədər neft daşıyan tankerləri qəbul edə bilər. Pambıq və ipək parça, kokos yağı istehsal olunur. K.t. r-nunun (düyü, şəkər qamışı, meyvə) ticarət mərkəzidir. Balıq ovlanır. Təbii qazla işləyən 3 İES, ətrafında çimərliklər, əsrarəngiz adacıqlar və şalalələr var.

**BATAR** – Yelizavetpol (Gəncə) qub.-nin Zəngəzur qəzasında (9.9.1930 ildən Qarakilsə, 2.3.1940 ildən Sisyan r-nu) azərb.-lərin yaşadığı kənd. 20 əsrin əvvəllərində kənd erməni hücumları nəticəsində dağıdılmışdır.

**BATAREYA** (fr. batterie; battre – döymək, vurmaq) – birgə işləməsi üçün müəyyən sistemdə birləşdirilmiş bir neçə eynitipli cihaz, qurğu və ya quruluş. Məs., daş kömürdən koks almaq üçün bir neçə sobadan ibarət k o k s B.-si; içərisində soyuducu agent buxarlanan, yaxud soyuducu məhlul axan borulardan ibarət s o y u d u c u B. Cərəyan, gərginlik və tutumu artırmaq məqsədilə ümumi dövrəyə birləşdirilmiş bir neçə elektrik akkumulyatoru; elektrik kondensator qurğusunu təşkil edən bir-birinə birləşdirilmiş eynitipli kondensatorlar, qalvanik elementlər və s. müxtəlif elektrik B.-larıdır. B.-nin effektivliyi onu təşkil edən elementlərin sayından asılıdır.

**BATAREYA**, hər b idə (fr. batterie; battre – vurmaq, zərbə endirmək) – əsas artilleriya atəş bölməsi. B.-lər əlahiddə (polk B.-si, sahil artilleriya B.-si) və altilleriya divizionları (polkları) tərkibində

ola bilər. Əvvəllər B. termini müxtəlif sayda topların taktiki birləşməsinə ifadə edirdi (məs., 1809 ildə Vaqram yaxınlığındakı döyüşdə fransızların yüztoplu B.-si). Müasir ordularda B. 2–3 atəş vzvodundan, idarəetmə vzvodundan (bölməsindən), 2–6 topdan (minaatandan) və ya 4–6 qurğudan ibarətdir. Döyüş zamanı B. adətən, tam tərkibdə iştirak edir. Polk, tank əleyhinə, kiçik kalibrli zenit artilleriyası B.-ləri həmçinin ayrı-ayrı top və vzvodlar kimi istifadə edilir. Topoqrafik, səsölçən, optik kəşfiyyat bölmələri də B. adlanır. İdarəetmə, park, tədris və s. B.-ləri də mövcuddur.

**BATAREYALI ALIŞDIRMA** – karbüratör daxiliyanma mühərriklərində işlək qarışığın qiğilicimlə alışdırılması üsu-

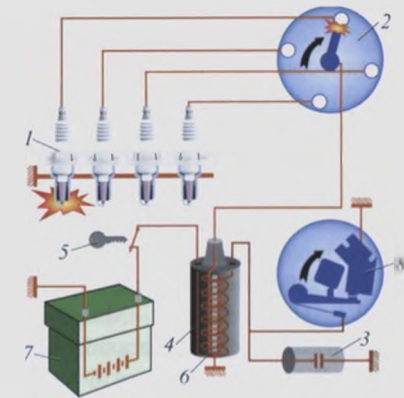

**Batareyalı alışdırma sxemi:** 1 – alışdırma şamları; 2 – paylaşıdırıcı; 3 – kondensator; 4 – alışdırma sarğacının ikinci dolağı; 5 – alışdırma açarı; 6 – alışdırma sarğacının birinci dolağı; 7 – akkumulyator batareyası; 8 – qırıcı.

lu; aşağı gərginlikli ilkin cərəyan generatorundan yüklənmiş (doldurulmuş) akkumulyator batareyasından alınır. B.a sistemə həmçinin induksiya sarğacı (alışdırma sarğacı), qırıcı-paylaşıdırıcı, kondensatorlar, alışdırma şamları və naqillər daxildir.

**BATAŞOV** Konstantin Nikolayeviç (31.1.1918, Tiflis – 19.12.1991, Moskva) – balet artisti, pedaqoq. Azərb. SSR xalq artisti (1958).

SSRİ Dövlət mükafatı laureatı (1952). Bakı Xoreoqrafiya Məktəbini bitirmişdir (1939). 1935–89 illərdə Azərb. Dövlət Akademik Opera və Balet Teatrında işləmişdir. Müxtəlif xarakterli obrazlar yaratmışdır. İlk Azərb. baletlərində əsas



K. Bataşov. “Yeddi gözəl” (Q.Qarayev) baletində Bəhram rolunda.

partiyaların ifaçısı olmuşdur: Polad və Cahangir xan (“Qız qalası”, Ə. Bədəlbəyli), Mənzər və Bəhram, Mako (“Yeddi gözəl”, “İldırımli yollarla”, Q. Qarayev), Azad (“Gülşən”, S. Hacıbəyov), Vəzir (“Məhəbbət əfsanəsi”, A. Məlikov), Piri baba (“Qaraca qız”, Ə. Abbasov). Digər partiyaları: Ziqfrid, Dezire, Şelkuncik-şahzadə (“Sonalar gölü”, “Yatmış gözəl”, “Şelkuncik”, P. Çaykovski), Bazil (“Don Kixot”, L. Minkus), Jan de Briyen (“Raymonda”, A. Qlazunov), Vatslav və Girey (Baxçasaray fontanı”, B. Asafyev). Karabas-Barabas (“Qızıl açar”, B. Zeydman) və s. Bir sıra operada rəqslərin quruluşunu vermiş, N. Rimski-Korsakovun “Şəhrzad” simfonik poeması, “İspan kapriçiosu”, H. Rzayevin “Elementlər” əsərləri əsasında tamaşaları hazırlamışdır. 1940 ildən Bakı Xoreoqrafiya Məktəbində dərs demişdir. Azərb. SSR xalq artistləri V. Pletnyov, T. Şirəliyeva, Ç. Babayeva və b. onun yetirmələridir.

**BATÁT**, şirin kartof (Ipomoea batatas) – otsarmaşlıq fəsiləsindən çoxillik ot bitkisi. Sərilən zoğlarının uz. 1–4 m-dir. Salxımşəkili çiçəkləri ağ və zəif bənövşəyidir. Köklərində kütləsi 200 q-dan 10 kq-adək olan müxtəlif formada və rəngdə köküyumruları vardır. Vətəni Meksika və Mərkəzi Amerikadır. Ehtimal ki, Polineziya dənizçiləri tərəfindən eramızın ilk əsrlərində Okeaniyaya gətirilmiş və burada əsas mədəni bitkilərdən biri olmuşdur. Yeni Qvineyada B.-in meydana çıxması (2-ci minilliyin ortalarına yaxın, ehtimal ki, Qərbi Mikroneziyadan və Cənubi Filippindən) iqtisadi

Batanqas. Əyalət hökumətinin binası.





Batat (*Ipomoea batatas*).

diyyatda və sosial həyatda dönüş yaratdı. Yeni Zelandiyada B. (yerli adı kumara) müqəddəs bitki sayılırdı; onun əkilməsi və yığılması dini ayinlərlə müşayiət edilir, kumaranın saxlandığı və kəndin əsas binası hesab olunan icma anbarı zəngin oyma naxışlarla bəzədilirdi. B.-in köküyumrularının tərkibində 10–32% nişasta və təqr. 6% şəkər var. Bişirilmiş və qızardılmış halda istifadə edilir. Ondən un, nişasta, povidlo, püre; cavan yarpaq və gövdəsindən salat hazırlanır; tağ və köküyumruları mal-qaraya verilir. Tropik və subtropik ölkələrdə drenləşdirilmiş zəif turş torpaqlarda, əsasən, birlik bitki kimi becərilir. Köküyumruları ilə, gövdələrin çilikləri ilə (qələmlə), toxumla çoxaldılır. BMT-nin Ərzaq və kənd təsərrüfatı təşkilatının məlumatına görə, dünyada B. yığılan sahə 8,6 mln. ha-dır (4,9 mln. ha-ı Çindədir), orta məhsuldarlıq təqr. 14 t/ha-dır (2004). Əsas xəstəlikləri: fuzarioz, qara çürümə, kök çürüməsi və s.; zərərvericiləri danadışi, çəmən kəpənəyi, çuğundur uzunburunu tırtılıdır. Tür.-da, Gürc.-da və Azərb.-da (1938 ildən) təcrübə sahələrində əkilir.

**BATAVİYA** – *Cakarta* ş.-nin 1949 ilədək adı.

**BATAVİYA RESPUBLİKASI** – 1795–1806 illərdə Niderland ərazisində Fransanın müttəfiqi olan dövlət. *Batavların* adı ilə bağlıdır. Fransa Resp. qoşunları ölkə ərazisinə daxil olduqdan sonra yaradılan və irsi stathauderliyin (bax *Statthauder*), zadəgan adlarının, imtiyazların ləğvini, həmçinin “İnsan və vətəndaş hüquqları bəyannaməsinin” qəbulunu bəyan edən “vətənpərvərlər” hökuməti tə-

rəfindən 1795 il yanvarın 26-da elan olunmuşdur. B.R. 1795 il mayın 16-da Fransa ilə hərbi-siyasi ittifaq (Haaqa müqaviləsi) bağlamaqla faktiki olaraq suverenliyini itirmişdi. Fransanın tərəfində *antifransa koalisiyalarına* qarşı müharibələrdə iştirak etmişdir. Unitarçı “vətənpərvərlər” ilə federalistlər arasında gedən uzun və kəskin mübarizədən sonra qəbul edilmiş 1798 il konstitusiyasına görə, B.R. mərkəzləşdirilmiş idarəçiliyi olan unitar dövlət elan olunmuşdu. Mövcud feodal institutları ləğv edilmiş, demokratik hüquqlar və azadlıqlar bəyan olunmuş, kilsə dövlətdən ayrılmışdı. B.R.-nin siyasi və ictimai sistemi Fransadakı üsuli-idarəni təqlid edir, sonrakı dövrlərdə də onunla eyni vaxtda dəyişirdi. 1801 ildə Fransa B.R.-ni icraedici hakimiyyəti möhkəmləndirən yeni konstitusiya qəbul etməyə məcbur etdi. 1805 ildə I Napoleonun təkidi ilə bərpa edilmiş böyük *pensionari* vəzifəsinə geniş səlahiyyətlərlə R.Y. *Shimmelpennink* təyin olunmuşdu. 1806 ilin may–iyun aylarında B.R. Hollandiya krallığına (1806–10) çevrildi və I Napoleonun qardaşı Lüdovik (Lui) Bonapart (bax *Bonapartlar*) kral oldu.

**BATAVLAR** (lat. *Batavi*) – Maas, Reyn və Vaal çayları arasındakı ərazidə (indiki Niderland) məskunlaşan qərbi *german* tayfası. E.ə. I əsrin sonlarında Romanın tabeliyinə keçmişlər. Romanın müttəfiqinə çevrilən və vergilərdən azad edilən B. Romaya, əsasən, hərbi yardım göstərirdilər. İmperator mühafizəçiləri, əsasən, B.-dən təşkil olunurdu. Eramızın 69 ilində Y. *Sivilisin* başçılığı ilə B. Romaya qarşı üsyan qaldırmışdılar. 70 ildə üsyan yatırıldısa da, B. öz hüquqlarını qoruyub saxlamışdılar. 2 əsrin sonlarında B.-in tayfa mərkəzi olan Batavodur (Batavodurum; indiki Neymegenin yerində) Batavorum adı altında Roma munisipisi (munisipi-um *Batavorum*) statusunu aldı. 4 əsrdə *franklar* tərəfindən istila edilərək frank tayfa ittifaqının tərkibinə qatıldılar.

**BATAY** (Bataille) Jorj [10.9.1897, Biyom (Overn) – 9.7.1962, Paris] – fransız yazıçısı, filosof, sosioloq, incəsənət nəzəriyyəçisi. B.-in fəlsəfəsi F. Nitsşenin, G.V.F. Hegelin və M. Haydeggerin ideyalarından, Z. Freydin və J. Lakanın psixanalizindən qaynaqlanmışdır. B.-in fəlsəfi və ədəbi yaradıcılığında əsas anlayış yolverilənlərin hüdudlarının pozulmasını və sərhəd situasiyalarına (zorakılıq, sərşəmlik, ekstaz, ölüm) keçidi bildirən “transqressiya”dır. Həmin situasiyalarda subyekt B.-in son dərəcə geniş başa

düşdüyü “səkrallıqla” təmasda suverenlik əldə edir. B.-in nəsrində sürrealistlərin avtomatik yazı ənənələri D.A.F. de Sad ruhunda seksual epatajla birləşir. “Ədəbiyyat və şəər” (“La litterature et le mal”, 1957) B.-in ədəbiyyatşünaslıq, “Daxili təcrübə” (“L’experience interieure”, 1943), “Erosun göz yaşları” (“Les larmes d’Eros”, 1961) onun fəlsəfi əsərlərindəndir.

Əd.: Leiris M. A propos de G. Bataille. P., 1988; Сурия М.Г. Bataille: an intellectual biography. L., 2002; Фокин С. Философ-вне-себя. Ж. Ватай. СПб., 2002.

**BATAYSK** – RF-də, Rostov vil.-nin c.-q.-ində şəhər, Rostov-Don ş.-nin peyki. Əh. 104,8 min (2005). Don çayının sol sahilindədir. Avtomobil və d.y.-ları qovşağı. Rusiya-Türkiyə müharibəsi (1768–74) gedişində salınmışdır (1769). 1875 ildə Vladıqafqaz dəmir yolu Batayskoye k.-ndən keçmişdir. 1927 ildən fəhlə qəs., 1938 ildən şəhərdir. Rostov Dövlət İqtisad Un-tinin filiali, şəhər tarixi muzeyi, dram teatri var. Sənayesi Rostov-Don ş.-nə xidmət üzrə ixtisaslaşmışdır. Metallurgiya, metal konstruksiyalar və yeyinti sənayesi üçün emal avadanlığı, kabel məhsulları və s.; yüngül və yeyinti sənayesi müəssisələri var.

**BAT-BAT** (*Hyoscyamus*) – *badımcan* *çiçəklilər* fəsiləsindən bir, iki və çoxillik ot cinsi. Yarpaqları bütöv, növbəlidir. Zəngvari kasacıqlı, qıfvarı, yaxud boruvarı-qıfvarı tacı olan çiçəkləri yarpaqlı salxımvarı və ya sünbülvarı çiçək qrupunda toplanmışdır. Meyvəsi üstədən qa-

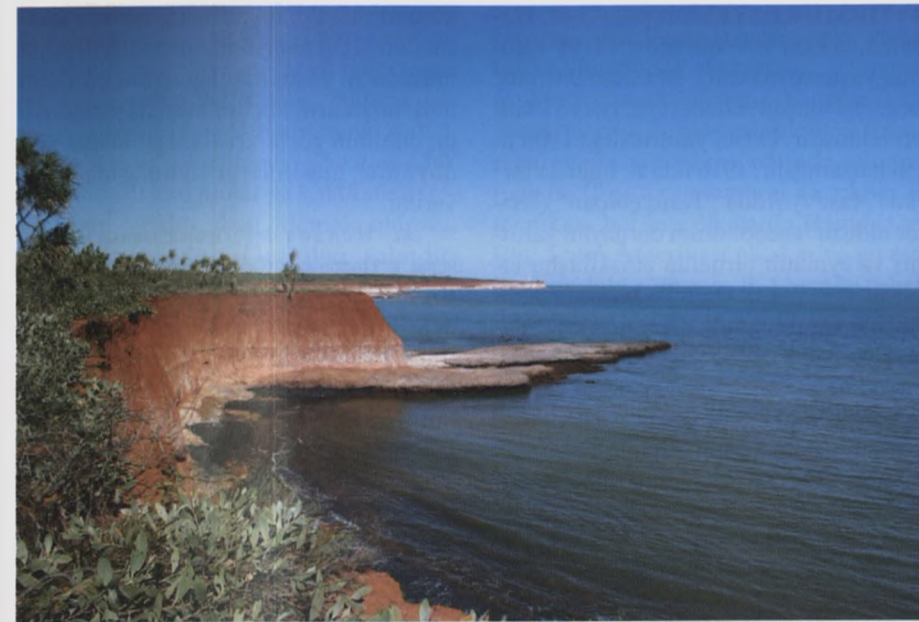
Bat-bat (*Hyoscyamus*).

Bäterst adasının sahiləri.

paçıcıqla açılan qutucuqdur. Avrasiyada və Şimali Afrikada 20 növü var; hamısı çox zəhərli bitkilərdir. Azərb.-da 3 növü bitir: q a r a B. (*H. niger*), k i ç i k B. (*B. pusillus*) və t o r l u B. (*H. reticulatus*). Ən əhəmiyyətli qara B.-dir; yapışqanlı yumşaq tükcüklə örtülü, xoşagəlməz iyli; ikiillik bitkinin çiçək tacı boz-sarı, qarışıq tünd qırmızı-bənövşəyi damarlı olur. Məndəcərlərdə, bostanlarda və bağlarda, tarlaların kənarında bitir. Bitkinin bütün hissələrinin və toxumunun (hər qutucuqda 500-ədək) tərkibində kiçik dozalarda müalicəvi təsir edən atropin, hiossiamin, skopolamin və b. alkaloidlər var. Dərman bitkisi kimi becərilir; xammal kimi bitkinin birinci ilində rozet yarpaqlarından, qönçələmə və çiçəkləmə dövründə isə çiçək zoğlarının gövdə yarpaqlarından istifadə edilir. Bunlardan alınan dərmanlar ağrıkəsicidir və spazmaya qarşı təsir göstərir. B. yağı zədələnmələrdə, işias və s.-də sürtmə dərmanı kimi işlədilir. **BAT-BAYAN**, *Batbay*, *Bezmer* – bulqar xanı [665–668]. *Kubratın* böyük oğlu. *Dulo* sülaləsindən idi. *Böyük Bulqariya* dövləti parçalandıqdan sonra B.B.-in başçılıq etdiyi onoqurlar (bəzi tədqiqatçıların fikrincə macarlar) xəzərlərin hakimiyyətini qəbul etdi və Qafqazdakı *yurtda* məskunlaşdılar. Ehtimal ki, *balkarlar* onların nəslindəndir.

Əd.: Кафесоглу İ. Türk milli kultürü. İstanbul, 1993; Артамонов М.И. История хазар. Л., 1962.

**BATENYOV TİRƏSİ** – RF-də, Xakasiya Resp. ərazisində Kuznetsk Alatausunun qolu. C.-q.-dən şm.-ş.-ə 100 km mə-

safədə uzanaraq Çulım-Yenisey və Sıda-Yerbin çuxurlarını bir-birindən ayırır. Hünd. 1249 m (Hazırqon d.). Əsasən, qumdaşılardan, konqlomeratlardan, əhəngdaşılardan, həmçinin effuziv süxurlardan təşkil olunmuşdur. Yenisey-tərafı hissəsi kiçik çay dərələri ilə kəskin parçalanmışdır. Mis və molibden yataqları var. Q. yamaclarında qaraşam və qaraşam-tozağacı meşələri, ş. yamaclarında dağ meşə çölləri və çöllər üstünlük təşkil edir.

**BATERST** (Bathurst) – Avstraliyanın şm. sahillərində, Timor dənizində ada. Sah. 2590 km<sup>2</sup>. Hünd. 258 m-ədək (c.-da). Ekvallipt meşələri, sahil boyunca manqır cəngəllikləri yayılmışdır. Melvill a.-ndan dar Apsli boğazı ilə ayrılır. Yerli aborigenlərin (tivilərin) rezervasiyası və katolik missiyası var. Adı ilk dəfə 1644 ildə çəkilmişdir. 1818 ildə Britaniya hərbi naziri və koloniyalar naziri lord Q. Bäterstin şərəfinə adlandırılmışdır. Müxtəlif k.t. məhsulları yetişdirilir; maldarlıq inkişaf etmişdir.

**BATERST** – *Banjul* ş.-nin 1973 ilədək adı. **BATERST** – bax *Parri arxipelaqı*.

**BATI XAN** – bax *Batu xan*.

**BATIR** – bax *Bahadır*.

**BATIR SIRIM**. *Sırım Datulı Sırım Datov* (təqr. 1742–1802) – Baybaktı qazax qəbiləsinin böyük bəyi. Puqaçov üsyanının (1773–75) fəal iştirakçısı; 1783–97-ci illərdə Kiçik juzda rus çarizminin işğalçılıq və müstəmləkəçilik siyasətinə qarşı xalq üsyanının başçısı üsyanına səbəb müstəmləkə zülmünün güclənməsi, qazax nəsillərinə məxsus olan

məhsuldar torpaqların rus məmurları və kazaklar tərəfindən mənimsənilməsi, aulların talan edilməsi, qazaxların Ural çayının sağ sahilindəki qış otlaqlarından istifadə etmələrinə qadağa qoyulması və s. idi. Üsyanın əsas hərəkətverici qüvvəsini kəndlilər və sıravı köçərilər təşkil edirdi. Çar hökuməti tərəfindən təyin olunmuş (1748) Nuralı xanın (B.S.-in yeznəsi) və sultanların ruspərəst siyasətindən narazı olan və sıxışdırılan bəylər də üsyana qoşulmuşdular. Üsyanın getdikcə genişlənməsi çar hökumətini güzəştə getməyə və böyük bəylərdən ibarət Xalq məclisini yaratmağa məcbur etdi. 1786 ildə hakimiyyətdən uzaqlaşdırılan Nuralı xan Rusiyaya qaçdı. Kiçik juzda hakimiyyət faktiki olaraq böyük bəylərin əlində cəmləşirdi. Bu şəraitdə çar hökuməti xan hakimiyyətini bərpa etmək kursunu götürdü və 1791 ildə Yerli sultanı (Nuralı xanın qardaşı) xan elan etdi. Kazak dəstələrinin və hökumət qoşunlarının müşahidəsi altında keçirilən Xalq toplantısı bu qərarla razılaşmalı oldu. Lakin tezliklə üsyan geniş vüsət alaraq bütün juzu bürüdü. 1794 ildə Yerli xan vəfat etsə də, çar hökuməti yaranmış vəziyyətdə yeni xan təyin edə bilmədi. Yalnız bir ildən sonra Nuralı xanın oğlu sultan Yesim xan elan olundu. 1797 ilin martında B.S.-in dəstələri üsyanı yatırmaq üçün əlindən gələni edən Yesim xanın qərarına hücum edərək xanı öldürdülər. Bölgəyə əlavə qoşun hissələri yeridildi. Çar hökuməti yeni taktikaya əl atdı: qoca sultan Ay-

Batir Sirimin abidəsi. Uralsk ş. (Qazaxistan).





şuakin (Nuralı xanın qardaşı) başçılığı altında Xan şurası yaradıldı. Bu, sultanların və bir çox bəylərin mənafeyinə uyğun olduğu üçün gərginlik azaldı. B.S. Xan şurasına daxil edilsə də, mübarizəni dayandıraraq tərəfdarları ilə Xivə xanlığına çəkildi.

B.S. üsyanı qazax xalqının tarixində çarizmin müstəmləkəçilik siyasətinə qarşı ilk açıq silahlı çıxış idi. B.S. üsyanı nəticəsində çar hökuməti qazaxlara Volqa (Edil, İtil) və Ural (Yaik, Jaik) çayarası ərazilərdə köç etmək imkanı verdi, kazakların hücumlarına son qoyuldu, xan üsuli-idarəsi təkmilləşdirildi.

Əd.: Вяткин М.П. Батыр Срым. М.-Л., 1947.

**BATIRAY** Omarla (1831, Dargi mahalı, Uraç k. – 1910, Uraç k.) – dargin şairi. Dağıstan ədəbiyyatında demokratik və realist cərəyanın banilərindəndir. Kəndli ailəsində doğulmuşdur. Dörd və ya səkkiz misralı şeirlər qoşmuş, onlardan yalnız bir hissəsi dövrümüzədək gəlib çatmışdır; şeirləri ilk dəfə 1928 ildə toplanaraq çap edilmişdir. B. şeirlərində kənd adamlarının (“Həyat haqqında” nəğmələr silsiləsi), xalq qəhrəmanlarının (“Qəhrəman haqqında” nəğmələr silsiləsi) obrazını yaratmış, dağlı qadınlarını (“Sevgi haqqında” nəğmələr silsiləsi) müdafiə etmişdir. Dargin Dövlət Teatrına B.-in adı verilmişdir.

Əsərləri: Далуйти. Буйнакск. 1928; Песни. М., 1959; Назмурти. Махачкала, 1964.

**BATIR-XUNTAUCI**, Erdeni Batur-Xuntauci (? – təq. 1653, Kabuk-Sari) – *Cunqar xanlığının* banisi və ilk hakimi [1635–53], Çoros xanı Xara-Xulanın böyük oğlu. *Oyratların* dövlətini formalaşdırmağa başlamış, atasının siyasətini uğurla davam etdirərək mərkəzi hakimiyyətə tabe olmaq istəməyən oyrat xanlarının müqavimətini qırmış və 1635 ildə Oyrat xanlığının mütləq hakimi kimi tanınmışdır. 1640 ildə mancür istilasını təhlükəsinə qarşı ölkənin birləşdirilməsi məqsədilə Cunqariyada keçirilən oyrat, kalmık və xalxa feodallarının ümum-qonqol qurultayının təşəbbüskarı olmuşdur. Qurultayda Böyük qanunnamə (*Saaciyn-biçiq*) adlandırılan vahid qanunlar külliyyatı qəbul edildi. B.X. əkinçiliyin və sənətkarlığın inkişafına qayğı göstərmiş, qonşu dövlətlərlə diplomatik və ticari-iqtisadi əlaqələr saxlamış, lamaist monastirlərinin və məbədlərinin tikilməsinə şərait yaratdığına görə Dalay-Lamadan Erdeni (müqəddəs, dəyərli) fəxri titulu almışdır.

**BATIRMURZAYEV** Nuxay (1869, Dağıstan, Aksay k. – oktyabr, 1919) – qumuq yazıçısı, maarifçi. Mədrəsə bitirmiş, zərgər işləmişdir. Ərəb, türk, rus və s. dilləri bilməmişdir. Ədəbi yaradıcılığa 1906 ildən başlamışdır. 1916 ildə B. oğlu ilə birlikdə Xasavyurdda “Tanq çolpan” (“Səhər ulduzu”) ədəbi-dram dərnəyini yaratmış və eyniadlı jurnalda əməkdaşlıq etmişdir (1917–18). Oğlu ilə birlikdə denkinçilər tərəfindən güllələnmişdir. “Yazıq Həbibət” (1910), “Harun və Zübeydə, Yaxud bədbəxt janbikə” (1910), “Davud və Leyla” (1912) povestləri ilə qumuq realist nəsrinin əsasını qoymuşdur. “Min bir gecə” nəğmələrini qumuq dilinə tərcümə etmiş, Molla Nəsrəddin haqqında hekayətləri toplamışdır.

**BATIRŞA** Əliyev, Abdulla Aleyev (təq. 1710 və ya 1715, indiki Başqırdistanın Karişbaş k. – 24.8.1762, Sliselsburq qalası) – başqırd maarifçisi, axund. 1755–56 illər başqırd üsyanının ideoloqu və başçısı. Mənşəcə tatar (mişər) idi. 1755 ilin əvvəllərində başqırd, tatar, qazax və digər müsəlman xalqlarına ünvanlanan Müraciətnaməni (“Təhrirenamə”) tərtib etmişdir. Müraciətnamədə B. çarizmin işğalçılıq və müstəmləkəçilik siyasətini, yerli müsəlman əhalisinin zorla xristianlaşdırılmasını, məscidlərin dağıdılmasını, müsəlmanlara qarşı daha yüksək vergilərin tətbiq olunmasını, onların yararsız xam torpaqlara köçürülməsini və s. kəskin tənqid edir, müsəlmanları rus işğalçılarına qarşı açıq silahlı üsyana – cihada çağırırdı. Müraciətnamə tezliklə üsyanın proqramına çevrildi. Lakin üsyanın təyin olunmuş vaxtdan tez başlaması, bölgəyə iri qoşun hissələrinin yeridilməsi, bir çox yerli feodalların ruslar tərəfində vuruşması üsyanın yatırılmasını tezləşdirdi. Üsyanın fəal iştirakçıları və B.-nin yaxın silahdaşları həbs edildi. Bir ilə yaxın şagirdləri ilə birlikdə hökumət qüvvələri tərəfindən təqib edilən B. 1756 ilin avqustunda tutularaq ömürlük həbs cəzasına məhkum olundu və Şlisselsburq qalasına göndərildi. Burada olmanın işgəncələrə məruz qalan B. 1762 ilin iyulunda gözətçilərlə əlbəyaxa döyüldə həlak oldu.

B. üsyanı nəticəsiz qalmadı. Çar hö-

kuməti müsəlmanlara qarşı qəddar kurşundan əl çəkməli oldu: torpaqların zorla müsadirəsi və xristianlığı qəbul etməyən müsəlmanların köçürülməsi dayanandırıldı, əhalinin zorla xristianlaşmasına son qoyuldu, məscidlərin tikilməsinə icazə verildi.

Əd.: Ислаев Ф.Г. Православные миссионеры в Поволжье. Казань, 1999.

**BATİ** (Baty) Qaston (26.5.1885, Luara dep-ti, Pelüssen – 13.10.1952, orada) – fransız rejissoru, aktyor, teatr rəssamı. Dini təhsil almış, sonradan Lionda un-t bitirmişdir. Ədəbi yaradıcılıqla məşğul olmuşdur (Lionda, J. Ruşenin rəhbərlik etdiyi teatrda, 1905 ildə B.-nin “Ehtiras” pyesi tamaşaya qoyulmuşdur). Bədii baxışları rej.-lardan Q. Fuks və F. Erlerin, alman romantiklərinin yaradıcılığının təsiri ilə formalaşmışdır. 1919 ildən F. Jemyenin (Paris) truppasında çalışmışdır. 1921–28 illərdə özünün “Xülya barakı” truppasına rəhbərlik etmiş, burada S. Qantiyonun “Maya” (1924, 1927), J. Pellerenin “Dəyişdirilən başlar” (1925–26), An-skinin “Dibbuk” (1927–28) və b. pyesləri tamaşaya qoymuşdur. B.-yə görə, tamaşanın bədii obrazı incəsənətin bütün növlərinin kəsişməsində və hərəkətdə yaranır. Bu səbəbdən də teatr ədəbiyyatdan asılılığını aradan qaldırmaqlıdır. Bir sıra nəzəri əsərlərin, o cümlədən “Maska və buxurdan” manifestinin (“Le Masque et l’Ensensoir”, 1926) müəllifidir. 1926 ildə Ş. Düllən, L. Juve və J. Pitoyevlə birlikdə teatrın kommersiyalaşmasına qarşı çıxan “Kartel” teatr birliyinə daxil olmuşdur. 1930–47 illərdə “Monparnas” (“Monparnas-Bati”) teatrına rəhbərlik etmiş, B. Brexlin “Üçqəpiklik opera”-sını (1930–31), F.M. Dostoyevskinin “Cinayət və cəza” (1933), Q. Floberin “Madam Bovari” (1936–37) və s. əsərləri tamaşaya qoymuşdur. 1936 ildən “Kartelin” digər üzvləri ilə birlikdə “Komedi Fransez”ə rəhbərlik etmiş, burada A. Müssenin “Şamdan” (1936), E. Labişin “Həsir şlyapa” (1938) və s. əsərləri tamaşaya qoymuşdur. Özünün bir çox tamaşalarında rəssam kimi çıxış etmişdir. Dramatik əsərlərlə yanaşı eksperimental kukla tamaşalarını da səhnəyə qoymuşdur (ilk açıq tamaşa – 1944). Teatr həyatının desentralizasiyası ideyası ilə ruhlanaraq, ömrünün son illərini Eks-an Provans ş.-ndəki “Komedi de Provans” əyalət truppasına (1950–52) həsr etmişdir.

**BATİAL** (yun. βαθύς – dərin) – Dünya okeanının dərinliyi 200–500 m-dən 2000

m-ədək olan zonası. *Sublitoral* və *abissal* zonalar arasında yerləşir. Dünya okeanı sahəsinin təq. 20%-ni təşkil edir. Geomorfoloji cəhətdən B. təq. materik yamacına uyğundur. Dibinin meyli 4–12°, bəzən 40–50° olur; təzyiq 250 atm-ədək çatır. Sualtı kanyonlar və köklü süxur çıxıntıları çoxdur. İşıq, demək olar ki, tamamilə yoxdur. Duzluluq sabitdir, temp-ı fəssillər üzrə az dəyişir. Bitki aləmi kasaddır; faunasını müxtəlif balıqlar, baxıyaqlılar, braxiopodlar, onayaqlı xərçənglər və s. təşkil edir. Rift yarıqları boyunca uzanan maks. dərinlik zonasındakı “həyat vahələri” xüsusi biosenoza təşkil edir.

**BATİAL ÇÖKÜNTÜLƏRİ** – okean və dənizlərin dərinliyi 200–2000 m olan zonasının materik yamacında və onun ətkələrində (sublitoral ilə abissal zonaları arasında) yığılan çöküntülər. Dünya okeanı dibi sahəsinin təq. 20%-ni təşkil edir. B.ç.-nin 56%-ndən çoxu terrigen çöküntülərdir. Materik yamacında terrigen çöküntülər müxtəlif rəngli alevritli, alevritli-gilli və gilli lillərdən (bəzən qumlardan) ibarətdir. Tərkibində üzvi maddələr və kiçik pirit dənələri olan tünd boz rəngli alevritli-gilli lillər mülayim və soyuq zonalarda, qırmızı gilli lillər iri tropik çayların (Amazon, Konqo, Hind və s.) mənsəbləri yaxınlığındakı ekvatorial humid zonada intişar tapmışdır. Sarı rəngli alevritli-gilli lillərə Sarı dənizdə və Şərqi Çin dənizində rast gəlinir. Dayaz yerlərdə (təq. 200 m dərinliklərdə) yaşıl rəngli qlaukonit qumları toplanır. Materik yamacının ətkələrində terrigen B.ç. gətirmə konusu yaradır. Bu çöküntülər şelf zonasından sualtı kanyonlarla okeanın daha dərin yerlərinə daşınır. Biogen B.ç.-nin əsas hissəsini (bütün B.ç.-nin təq. 30%-i) əhəngdaşlı pteropodlu-foraminiferli lillər, təq. 8%-ni silisiumlu lillər təşkil edir. Vulkanogen çöküntülərə (5%) müasir vulkan faaliyyətinin hakim olduğu ərazilərdə rast gəlinir. Qırıqlıqlıq vil.-lərdə B.ç.-in qədim analoqları fliš laylarından, həmçinin kömürlü gil və gillikarbonatlı sistlərdən ibarətdir.

**BATİK** (malayya dilində “tik” – nöqtə, damcı; daha geniş mənada – yazmaq, şəkil çəkmək) – toxunma məmulatların əl ilə hissə-hissə naxışlanması üsulu və bu üsulla rənglənmiş parça. “Qızmar” və “soyuq” üsullu B.-lər olur. Birinci halda parça üzərində şəkilin konturları çəkilir, onların bir hissəsi qızdırılmış mumla örtülür və parça boyanır. Sonra parçanın rənglənmiş hissələri mum təbəqəsi ilə

örtülür və parça başqa rəngli boya ilə boyanır. Əməliyyat lazımı rənglər və çalarlar alınadək təkrarlanır. “Soyuq” üsulda rəngdən qorunan hissələr üçün mum əvəzinə başqa tərkiblərdən (məs., rezin yapışqanından) istifadə olunur. Rəng isə fırça və ya tampon ilə çəkilir. B. texnikası bir sıra ölkələrdə (Hindistan, Çin, Latın Amerikasının ölkələri və s.) məlumdur, lakin Yava a. B.-i texniki cəhətdən daha təkmil olması və dekorunun mürəkkəbliyi ilə fərqlənir. Avropada B. texnikasından 20 əsrin əvvəllərindən dekorativ parçalar hazırlamaq üçün istifadə edilmişdir.

**BATİMETRİK XƏRİTƏ** – dəniz, okean, göl və digər suların dib relyefini izobatlar vasitəsilə əks etdirir. İzobatlar, adətən, dərinlik qiymətləri də göstərilir. B.x. batimetrik ölçmələr əsasında tərtib olunur. İlk dəfə 1697 ildə holland alimi P. Anselin Rotterdam ş.-nin planında Maas çayının dərinliklərini batimetrik üsulla əks etdirmişdir. 1945 ildə B.x.-nin tərtibində dərinlik qiymətləri arasındakı izobatların xətti interpolasiyası üsulundan, sonralar isə sualtı relyefin quruluşunda qanunauyğun xüsusiyyətləri ayırmağa imkan verən ölçmələrin geomorfoloji interpretasiyasından istifadə olunmuşdur. B.x.-lərin, xüsusilə də irimiqyaslı xəritələrin tərtibində sonrakı inkişaf çoxşüəli exolotların tətbiqi ilə bağlıdır. 7-ci Beynəlxalq Coğrafiya Konqresinin (1899) qərarı ilə okeanların 1:10000000 miqyaslı çoxvərəqli beynəlxalq Baş batimetrik icmal xəritəsi tərtib edilmişdir. 1982 ildə xəritənin 18 vərəqli yenilənmiş 5-ci nəşri başa çatmışdır. 20 əsrin sonu – 21 əsrin əvvəllərində xəritənin rəqəmli versiyası yaradılmışdır.

**BATİNELLESEYALAR** (Batinellacea) – ali xərçəngkimilər dəstəsi. Bədəni nazik, uz. 0,5–3,4 (5,4-ədək) mm-dir. Xarici görünüşünə görə B. digər ali xərçəngkimilərin sürfə mərhələsini xatırladır. Gözləri yoxdur. Başının ardınca səkkiz gövdə seqmenti və beş qarın seqmenti yerləşir, altıncı qarın seqmenti anus payı (telson) ilə birləşir. Antennulaları ikişaxəlidir; 1–7-ci seqmentlərin döş ətrafları ikişaxəlidir (qrunt hissəcikləri arasında hərəkət etmək üçün), səkkizinci seqmentin ətrafları erkək fərdlərdə kopulyasiya orqanlarına çevrilmiş, diş fərdlərdə isə reduksiyaya uğramışdır. Yumurtalarını qrunta qoyur; sürfəsinin (parazoa) antennaları, ağız çıxıntıları və döş ətrafları var. 160-ədək növü məlumdur. Əsasən, yer-

ti qrunt və mağara suları hövzələrində 12–14°C temp-ıda yaşayır; iki növü qrunt səthində açıqda, çox dərində (Bayskal gölü), bir növü isə şortəhər sularda yaşayır. Detritlə, bakteriyalarla və xırda qurdlarla qidalanır.

**BATİNLİK** (ər. بطن batin – daxili, içi) – islamda təriqətçi dini-fəlsəfi təlim. 8 əsrdə ortodoksal islam ideologiyasına müxalif cərəyan kimi yaranmışdır. B.-də *manilik* və *məzdəkilik* əlamətləri var idi: qədim yunan fəlsəfəsinin, *buddizmin* də təsiri olmuşdur. B.-yə görə, Quranı hərfi mənada başa düşmək olmaz, onun ayələrinə məcazi mənə vermək, “içərisindəki” gizli məzmunu tapmaq lazımdır. “İlah ül-əvvəl” (ilkin ilahi) yeganə fəaliyyət göstərən sima olmayıb, “İlah üs-sani” (ikinci ilahi, yəni can) ilə birlikdə dünyanı idarə edir. Materiya, məkan və zaman “varlığın mərtəbələrində” ancaq düyün nöqtələridir; hadisənin əvvəli olduğu kimi, sonu da var. *İsmaililik*, *qərmətilik*, *xürrəmilik*, *sufilik* və s.-də B.-dən nəzəriyyə kimi istifadə edilmişdir.

**BATİNLƏR** – 1) İndoneziyada xalq. Sumatranın mərkəzi rayonlarında Tembese çayı vadisində yaşayırlar. Sayları 80 min nəfərdir (1998). Malayya dilinin dialektində danışırlar. Dindarları müsəlmandır. Özlərini Cambi a.-nın yerli sakinləri hesab edirlər. *Kubulara* yaxındırlar, etnik birliklərinə malayyalıların, minanqabuların, kerinçilərin, yavalıların nümayəndələri daxil edilirdi. Toxa əkinçiliyi (quru dərələrdə çəltik) ilə məşğul olur, camış, keçi, quş yetişdirirlər. B.-in bir çoxu kauçuk plantasiyalarında çalışır. 2) İndoneziyada tayfalar qrupu. Sumatra a.-nın şm.-ş.-ində, Mandau və Rokan çaylarının hövzələri arasında yaşayırlar. Sayları 4–5 min nəfərdir. Malayya dilinin dialektində danışırlar, kamfora yığıcıların məxfi dili var. Ənənəvi etiqadlarını saxlayırlar, müsəlmanları da var. Ovçuluq, yığılıq, toxa əkinçiliyi (banan, kökümeyvəli, köküyumrular, quru dərələrdə az miqdarda çəltik), kamfora yığılıq ilə məşğul olurlar. Ana xətti ilə qohum olan nəsilləri başçı (batin) idarə edir. Nikah matrilokaldır. Maddi mədəniyyətləri kubulara yaxındır.

**BATİPLAN** (yun. βαθύς – dərin + lat. planum – müstəvi) – kabel-tros vasitəsilə gəmi yedəyinə qoşulan bir və ya ikiyerli *sualtı aparat*. Hermetik korpusda yerləşən pilot tərəfindən idarə olunur. Gəmidən suya buraxıldıqda suyun səthi ilə üzür və sükan vasitəsilə idarə olunaraq suyun lazımı dərinliklərinə endirilir. En-





Yeni Brenson batıpları.

mə dəriniyi 100–200 m-dir. B.-in kursunun və hərəkət sürətinin dəyişdirilməsi gəmidən idarə olunur. Dərin sularda tədqiqat aparmaq, kino çəkilişləri və s. üçün istifadə edilir.

**BATİSFER** (yun. βάθος – dərin + σφαίρα – kürə) – okean və dənizlərin dərinliklərini tədqiq etmək üçün gəminin polad trosu bucurqadı ilə suya endirilən bir neçə illüminatorlu kürə formalı polad kamera. B.-ə 1–2 nəfər müşahidəçi yerləşir. B. elmi-tədqiqat avadanlıqları, hava ehtiyatı və onun regenerasiya sistemi, rabitə sistemi, suyun altında ətrafı işıqlandırmaq üçün projektorlar və s. ilə təchiz edilir. B.-i 1400 m dərinliyədək endirmək olur. 20 əsrin 50-ci illərindən okeanoqrafik tədqiqatlar, həmçinin batmış gəmilərin axtarışı və sudan qaldırılması ilə əlaqədar işlər üçün təkmilləşdirilmiş B.-lər (*batiskaf, hidrostat*) tətbiq edilir. Suyun altında məhdud sahədə hərəkət etmək üçün bəzi B.-lərin vinti olur.

**BATİSKAF** (yun. βάθος – dərin + σκάφος – gəmi) – okean və dənizlərin dərinliklərini tədqiq etmək üçün *sualtı aparat*. B. üzgəc-gövdədən və polad kürədən (qondola) ibarətdir. Yüngül gövdə B.-a lazımı üzmə qabiliyyəti verir. Üzgəcdə sudan yüngül maye (benzin) ilə doldurulmuş ballast sisternləri, akkumulyator batareyaları, sualtı işləri yerinə yetirmək üçün məsafədən idarə edilən manipulyatorlar, qruntdan nümunə götürmək üçün

"Mir-2" batiskafı (RF).



avadanlıqlar və s. var. İllüminatoru olan qondolada (həcmi 5–8 m<sup>3</sup>) B.-in ekipajı, idarəetmə, müşahidə və rabitə avadanlıqları, havanın regenerasiya sistemi, ultrasəs telefonu, televiziya kamerası, elmi tədqiqat cihazları və s. yerləşir. Xaricində avar vintli elektrik mühərrikləri və işıqlandırıcılar var. B.-in enməsi və qalxması manevr sisternindən benzinin bir hissəsinin axılması və sərt ballastın atılması ilə tənzimlənir. İlk B. 1948 ildə İsveçrəli alim O. Pikkarın rəhbərliyi ilə qurulmuşdur. 1953 ildə Pikkar oğlu Jakla "Triyest" B.-ində 3160 m, 1954 ildə fransızlar J. Quo və P. Vilm FNRS-3 B.-ində 4054 m dərinliyə enmişlər. 1960 ilin yanvarında J. Pikkar və D. Uolşun idarə etdiyi modernləşdirilmiş "Triyest" B.-i Sakit okeanın Mariya çökəkliyinin dibinə (10 919 m dərinliyə) endirilmişdir. B. çox böyük dərinliklərə enməyə imkan versə də, manevretmə qabiliyyəti azdır.

**BATİST** (fr. batiste) – nazik, yarımsəffaf pambıq və ya kətan parça. 13 əsrdə yaşamış fransız toxucusu Fransua Batistin adı ilə adlandırılmışdır. İlk vaxtlar B. pambıq və ya ipək, sonralar isə (19 əsr) yundan hazırlanırdı; çox zəhmət tələb ediyinə görə baha idi və yüksək qiymətləndirilirdi. B.-in ipliyi zərif darlanmış pambıqdan ayrılır. B. naziklik və şəffafılıqla yanaşı, eyni qalınlıqlı ağardılmış əriş və arğac saplarının sıx burulması nəticəsində yüksək davamlılığa malikdir; yumşaqlığı, hamarlığı və parlaqlığı *meriserisasiya* yolu ilə əldə edilir. Kətan B. daha davamlı olması ilə fərqlənir. B. saya və ya naxışlı olur. Uşaq paltar, cib dəsmalı, yüngül paltar və köynək, yataq dəsti və s. tikilir; kalka hazırlanmasında yarımfabrikat kimi istifadə edilir.

**BATİSTA**, B a t i s t a - i - S a l d i v a r (Batista y Zaldivar) F u l x e n s i o (16.1.1901, Banes – 6.8.1973, İspaniya, Marbelya) – Kuba dövlət və siyasi xadimi. 1921 ildən hərbi xidmətə başlamışdır. 1933 il avqustun 12-də diktator X. Maçadonun devrilməsi ilə nəticələnən xalq çıxışından sonra hərbiçilər arasında tanınmışdır. 1933 ilin sentyabrında X. Maçadonun varisi K.M. de *Sespedesin* hökumətinə qarşı hərbi sui-qəsdə ("serjantların qiyamı") başçılıq etmişdir. 1934 il yanvarın 14-də Amerikanın himayəsi ilə yeni dövlət çevrilişi təşkil etmiş və əlaltılarının nominal prezidentliyi şəraitində özünün diktaturasını yaratmışdır. 1939 ildə Müəssislər Məclisinə seçkilərin keçirilməsinə razılıq vermişdir; 1940 ildə məclis demokratik konstitusiyayı qəbul

etmiş, elə həmin il B. Kuba prezidenti seçilmişdir. İkinci dünya müharibəsi illərində müxtəlif siyasi qüvvələrin nümayəndələrindən ibarət B. hökuməti bir sıra islahat keçirərək Kuba iqtisadiyyatını möhkəmləndirmişdir, həmçinin *antihitler koalisiyası* tərəfindən çıxış etmişdir. Konstitusiyaya müvafiq olaraq. 1944 ilin prezident seçkilərində B. yenidən iştirak edə bilməmiş və R. *Qrau San-Martinin* qələbəsindən sonra ABŞ-a getmişdir. 1947 ildə Kubaya qayıdaraq yeni dövlət çevrilişi hazırlamışdır; 1952 il martın 10-da prezident K. Prio Sokarrasin devrilməsi nəticəsində qurulan B. diktaturası 1954 ildə keçirilən prezident seçkilərindən sonra qanuniləşmişdi. B. rejimi üçün müxalifətin amansız təqibi, korrupsiya və Amerika inhisarları ilə sıx əlaqələr səciyyəvi idi. B.-nin 1956 ilin dekabrında F. Kastronun rəhbərliyi altında inqilabçı qrupun diktaturaya qarşı başladığı partizan müharibəsini yatırmaq cəhdləri nəticəsiz qalmışdı. 1959 il yanvarın 1-də B. rejimi devrilmiş və o, Kubanı həmişəlik tərk etmişdir.

**BATLAQ** – İranın Şərqi Azərbaycan ostanında kənd. Miyanə şəhristanının Tərik bölgəsinin Gərm kəndistanında, bölgə mərkəzindən 20 km ş.-də, Miyanə-Xalxal avtomobil yolunun üstündədir.

**BÄTLER** (Butler) Nikolas Mürrey (2.4.1862, Nyu-Cersi ştatı, Elizabet ş., – 7.12.1947, Nyu-York) – amerikan pedaqoqu, publisist, ictimai xadim, fəlsəfə d-ru (1884). Nobel sülh mükafatı laureatı (1931, C. Addamsla birlikdə). Kolumbiya Un-tinin fəlsəfə, etika və psixologiya üzrə prof.-u (1890 ildən; 1901–45 illərdə un-tin prezidenti olmuşdur). Nyu-York ştatında təhsil sistemini unifikasiya etmişdir. Pasifist hərəkatının təşkilatçılarından biridir. Karnegi ad. dünyada sülh uğrunda fondun prezidenti (1925–45), fondun təhsil və kommunikasiya bölməsinin sədri olmuşdur. B. dünyada sülh uğrunda mübarizədə beynəlxalq əməkdaşlığın inkişafı vasitəsilə siyasət və təhsili birləşdirməyə çalışmışdır. Amerika Ədəbiyyat və İncəsənət Akademiyasına rəhbərlik etmişdir (1928–41). B. "Pedaqoji icmal" ("Educational Review") jurnalını yaratmış (1890) və 30 il redaktə etmişdir.



**BATLÉYKA**, b e t l e y k a (Betlejem – Vifleyem ş.-nin polyakca adından) – Belarus xalq kukla teatri. 16 əsrdən məlumdur (yezuitlər tərəfindən Polşadan keçərək Qərbi Avropadan gətirilmişdir). B.-nin meydana gəlməsi Milad bayramları ilə əlaqədardır. Repertuarına "Çar İrod" dini pyesi, "Çar Maksimilian" xalq dramı, "Kişi və həkim", "Anton keçi ilə və Antonixa", "Meyxanaçı Berka" məişət səhnəcikləri və s. daxil idi. Səhnəni yaruslu qutu əvəz edirdi. tamaşalar yuxarı və aşağı yaruslarda göstərilirdi. Dayaqlı taxta kuklalar yarusların döşəməsindəki yarıqlar ilə hərəkət edirdi. Kölgə teatri prinsipi ilə qurulmuş B.-lar (Vitebsk, Velij) və dəyişən səffaf dekorasiyalı B.-lar (Dokşitsı) mövcud idi. 19 əsrin sonu – 20 əsrin əvvəllərində aktyorların iştirak etdiyi "canlı" B. fəaliyyət göstərirdi.

**BÄTLYE-İ-ORDÓNYES** (Battle y Ordóñez) Xose (21.5.1856, Montevideo – 20.10.1929, Montevideo) – Uruqvay dövlət və siyasi xadimi. 1868–70 illərdə Uruqvay prezidenti olmuş L. Batlyenin ailəsində doğulmuşdur. 1880-ci illərdən jurnalistika sahəsində çalışmışdır. Qısa müddət ərzində siyasi karyerasında uğur qazanaraq "Kolorado" partiyasının liderinə çevrilmişdir. 1903 ildə cüzi səs çoxluğu ilə prezident seçkilərində qalib gəlmiş, 1904 ildə "Blanko" partiyasından olan əleyhdarlarının qaldırdığı qiyamı yatırmışdır. 1905 ildə keçirilən təkrar seçkilərdə də qalib gəlmiş, lakin 1903 il seçkilərdəki qələbəsinin konstitusiyaya uyğun olduğunu vurğulamaq məqsədilə 1907 ildə özü hakimiyyətdən çəkilməmişdir. 1911–15 illərdə yenidən Uruqvayın prezidenti seçilmişdir. Hakimiyyəti dövründə B.-i-O. bir sıra mühüm sosial islahatlar həyata keçirmiş, o cümlədən 8 saatlıq iş günü tətbiq etmiş, təqaüd sistemini yaratmışdır; xalq maarifinin inkişafına yardım göstərmiş, məktəbi kilsədən ayırmışdır. Uruqvayın maliyyə-iqtisadi cəhətdən B. Britaniya kapitalından asılılığını aradan qaldırmağa çalışaraq, proteksionizm siyasəti yeritmiş, ABŞ hökuməti və işgüzar dairələri ilə münasibətləri inkişaf etdirmişdir. Onun dövründə Uruqvay Latin Amerikasında iqtisadiyyatda dövlət sektorunu yaratmağa və özəl biznesə nəzarət etməyə başlayan ilk dövlətlərdən biri olmuşdur. Cəmiyyəti prezident hakimiyyətinin diktaturaya çevrilməsi təhlükəsindən müdafiə etmək məqsədilə B.-i-O. dövlət idarəçiliyi islahatını işləyib

hazırlamış və qismən həyata keçirmişdir. Onun *nasional-reformizmin* erkən forması olan görüşləri və siyasəti elmi ədəbiyyatda adətən "batlizm" adlanır.

**BATMAN** – Türkiyənin Cənub-Şərqi Anadolu bölgəsində il. Sah. 4,7 min km<sup>2</sup>. Əh. 485,6 min (2008). İnz. m. Batman ş.-dir. Şm.-i dağlıqdır (yüksək nöqtəsi Aydınlıq d. – 2973 m); c.-a. Dəclə dərəsinə doğru az meyilli düzənliklərdir. İqlimi kontinentaldır. Yağıntının illik miqdarı 750–1000 mm-dir. Mühüm çayları: Dəclə, Batman, Qarzan. İqtisadiyyatını neft sənayesi (1940 ildə bölgədə neft aşkar edilmişdir), ticarət və xidmət sahələri təşkil edir; davarçılıq, pambıqçılıq inkişaf etmişdir.

**BATMAN** – Türkiyənin c.-ş.-ində şəhər. Batman ilinin inz. m. Əh. 325 min (2010). Batman çayı (Dəclənin sol qolu) sahilindədir. D.y. st. Aeroport. Neft emalı z-dları var.

**BATMAN**, m a n – orta əsrlərdə türk xalqları arasında, xüsusilə Orta Asiyada geniş yayılmış çəki vahidi; təqr. 2,5–10 kq. B. həmçinin əkin sahəsinin ölçüsünü (məs., bir B. buğdanın əkilədiyi sahə) bildirirdi. Hər bir ölkədə, hətta eyni ölkənin ayrı-ayrı bölgələrində B.-in kəmiyyətə qiyməti fərqli idi. Məs., 16–17 əsrlərdə təbətətdə tətbiq edilən B. 266 dirhəmə (1 dirhəmə = 3,12 q), Osmanlı dövlətində ticarətdə işlədilən B. 6 okkaya (1 okka = 1,283 kq), Krım xanlığında 425 kq-a, İranda isə 2,9 kq-a bərabər olmuşdur. Ət, pambıq, buğda, darı, un, şərab, su, müxtəlif k.t. məhsullarının alış-verişi B.-la aparılırdı. Bəzi dövrlərdə bu qarı-

şılığın qarşısını almaq məqsədilə hökumətlər və ya yerli qurumlar B.-in kəmiyyətini müəyyənləşdirmişlər: bir B. Çində və Yaponiyada bir kettiyə (604,79 q-a), Qərbi Türküstanda 8 sirə (23,776 kq-a), Buxarada bir mana (45,093 kq-a), Xivədə 80 ara (20,475 kq-a) bərabər idi. 18 əsrdə İdil (Volqa) bölgəsində B. Rusiya tərəfindən də rəsmən qəbul olunmuşdu.

**BATMANQILIC** – İranın Şərqi Azərbaycan ostanında kənd. Təbriz şəhristanının Səriskənd bölgəsinin Atəşbəy kəndistanında, Səriskənd qəs.-ndən 44 km q.-dədir.

**BATMANQILIC** (Yuxarı) – İranın Şərqi Azərbaycan ostanında kənd. Təbriz şəhristanının Səriskənd bölgəsinin Atəşbəy kəndistanında, Səriskənd qəs.-dən 47 km q.-də, Təbriz–Miyanə avtomobil yolunun 32 km-liyindədir.

**BATMÁNOV** İqor Alekseyeviç (28.10.1906, Lutsk – 8.1.1969, Frunze) – rus türköloqu, dilçi. Qırğ. SSR EA akad. (1954) və əməkdar elm xadimi (1963). Qırğız dili, qədim türk yazılı abidələrinin dili haqqında əsərlərin müəllifidir.

Ə s ə r l ə r i: Современный киргизский язык. В. I. Фрунзе, 1963; Таласские памятники древнетюркской письменности. Фрунзе, 1971.

**BATMAYAN ULDUZLAR** – verilmiş  $\varphi$  coğrafi en dairəsində  $\delta$  meyl bucağı

$$\delta \geq 90^\circ - \varphi$$

şərtini ödəyən ulduzlar. Məs., Bakının coğrafi en dairəsi  $\varphi \approx 42^\circ$ -dir, ona görə də meyl bucağı  $\delta \geq 48^\circ$  olan ulduzlar Bakıda üfüqdən yuxarıdadır və həmişə görünür.

Batman şəhərindən görünüş.







Batna şəhərindən görünüşü.

**BATMAZLIQ**, gəminin batmazlığı – gəminin bir və ya bir neçə bölməsinə su dolduqdan sonra da öz dayanıqlığını və üzmə qabiliyyətini saxlayıb dalmaması. Gəminin suya çökmə həddinin artması, krenin və differentin yaranması, dalğaya dayanıqlığının azalması onun batmasına səbəb ola bilər. Axırncı dayanıqlığın azalması daha təhlükəlidir: belə ki, gəminin ani çevrilməsinə səbəb ola bilər. B. gəmi korpusunun sukeçirməyən divar və göyərtələr vasitəsilə ayrılması, ikiqat dib və s. ilə təmin edilir.

**BATMƏCİN** – İranın Qəzvin ostanında kənd. Eyniadlı şəhristanın Mərkəzi bölgəsinin Ətraf kəndistanında, bölgə mərkəzindən 15 km şm.-q.-dədir.

**BATMOGENEZ** (yun. βαζμός – pillə, dərəcə + ... *genez*) – təkamül konsepsiyası;

bu konsepsiyaya görə, canlı orqanizmlərin mütərəqqi inkişafının əsasını özünü-təkmilləşdirməyə doğru daxili səy – “böyümə gücü”, yaxud batmizm təşkil edir. Amerika paleontoloqu E. Kop təklif etmişdir (1871). B.-ə əsasən orqanizmlərin təkamülünün stimulu xarici mühit şəraitinin dəyişməsidir; yəni, ibtidai orqanizmlərin inkişafı xarici mühitin fiziki-kimyəvi amillərinin birbaşa təsiri ilə (fiziogenez) baş verir, daha yüksək inkişaf etmiş orqanizmlərdə orqanlardan istifadə edilməsi və ya edilməməsi (kinetogenez) mühüm əhəmiyyət kəsb edir, idrakin meydana gəlməsi ilə təkamülü dəyişilmələr şüurlu seçmə yolu ilə gedir. B.-ə görə, bütün canlılara xas olan böyümə gücü orqanizmlərdə yeni uyğunlaşmalar yaradır, təbii seçmə isə onları yalnız qoruyub

Sierra-Nevada batoliti. Kaliforniya (ABŞ).

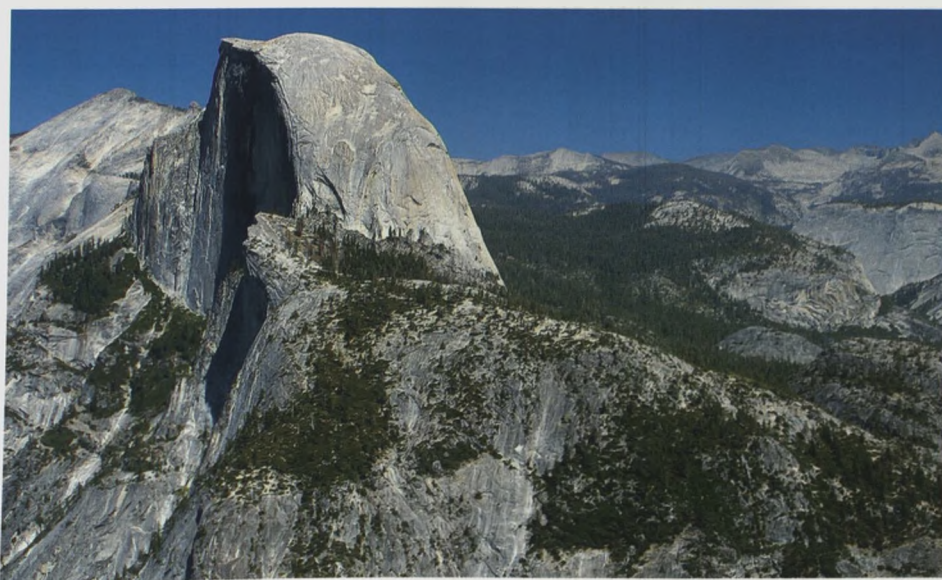

saxlayır və ya məhv edir. *Lamarkizm* kimi, bütövlükdə B. konsepsiyası ektogenetik (xarici amillərin təsiri ilə orqanizmlərin təkamülü) və avtogenetik yanaşmanı birləşdirir və psixolamarkizmin əsasını təşkil edir. Bax həmçinin *Avtogenez*, *Neolamarkizm*.

**BATMÜN** X Jambın (10.3.1926, Ubsunur aymakı – 14.4.1997, Ulan-Bator) – Monqolustanın dövlət və siyasi xadimi. 1948 ildən Monqolustan Xalq İnqilab partiyasının (MXİP) üzvü olmuşdur. Monqolustan Dövlət Un-tini bitirmiş (1951), Sov. İKP MK yanında İctimai Elmlər Akademiyasında (1958–61) təhsil almışdır. Ulan-Batorda bir sıra ali təhsil müəssisələrinin rektoru. 1973 ildən MXİP MK-də şöbə müdiri işləmişdir. 1974 ilin mayından MXR Nazirlər Şurası sədrinin müavini, həmin ilin iyundan isə sədri olmuşdur. 1984 ildə MXİP MK baş katibi və Böyük Xalq Xuralı Rəyasət Heyətinin sədri vəzifələrində Y. Sedenbalı əvəz etmişdir. 1986 ildə “Monqolustanda yenidənqurma”nın başladığını elan etmişdir. 1990 ilin martında kəskin siyasi böhran şəraitində bütün vəzifələrindən getdiyini və MXİP MK Siyasi Bürosunun, Böyük Xalq Xuralı Rəyasət Heyətinin və MXR Nazirlər Şurasının tam tərkibdə könüllü istefa verdiyini bəyan etmişdir. Bu demokratik islahatlara keçid dövründə qan tökülməsinin qarşısını almışdı. Ömrünün son illərini Ulan-Batorda yaşamış, ölümündən sonra nəşr olunmuş memuarlarını yazmışdır.

**BATNA** – Əlcəzairdə şəhər. Batna vil.-nin inz. m. Əh. 280,8 min (2005). Ölkənin şm.-ş.-ində, Ores d-rının ətəyində, təq. 1000 m hünd.-dədir. Mühüm nəql. qovşağı. Beynəlxalq aeroport. 1844 ildə Fransanın hərbi dayaq məntəqəsi kimi salınmışdır. 1978 ildən un-t mərkəzidir. Ticarət və sənaye mərkəzidir. Yeyinti (unüyütmə), toxuculuq və dəri sənayesi müəssisələri var. Tikinti materialları istehsal olunur.

B.-nin yaxınlığında Qədim Romanın *Timqad* ş.-nin xarabalıqları və Numidiya tayfalarından birinin əfsanəvi əcdadının məqbərəsi – Medrasenin (təq. e.ə. 200–150) qalıqları qalmışdır.

**BATOXRUM YERDƏYİŞMƏSİ** – bax *Üzvi birləşmələrin rəngliliyi*.

**BATOLİT** (yun. βάσος – dərinlik + λίθος – daş) – dərinlik maqmatik süxurlarının (əsasən, qranitoidlərin) yatım forması. Adətən, antiklinoriumların özəyini təşkil edir. Qırışlıqlı strukturları boyu uzanan

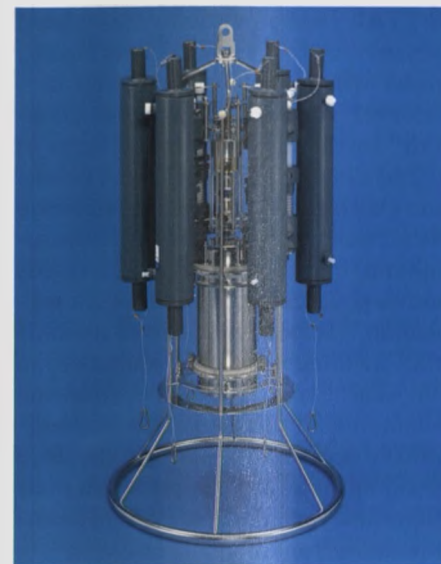

Altı butulkalı Niskin batometri.

B.-lərin uz. bir neçə min km-ə (And d-rında Çili batoliti 1300 km, Şimali Amerikanın Kordilyer d-rında Sahil silsiləsi batoliti 2000 km-dən çoxdur), eni 60–100 km-ə çatır. B. yalnız eroziya nəticəsində Yer səthinə çıxır; 100 km<sup>2</sup>-dən çox sahəni əhatə edir. B.-in üst səthi günbəzvarıdır; divarları dik yatımlı, yan süxurlarla təması kəskinir. Qeyri-düzgün formalı B.-dən çox vaxt *apofizlər* ayrılır. B.-in mənsəyi mübahisəlidir. Tədqiqatçıların əksəriyyəti hesab edir ki, B.-in formalaşmasında blokların şaquli yerdəyişməsi əsas rol oynayır.

**BATOMETR** (yun. βάτος – dərinlik + ... *metr*) – dəniz, göl və başqa sularların müxtəlif dərinliklərindən su nümunəsi götürmək üçün hidroloji cihaz. Əsas növləri Nansen və Niskin B.-lərdir. İçiboş silindr şəklində olan dəniz B.-inin klapanı və ya qapağı lazımi dərinliyə çatan anda qapanır. Daha geniş tətbiq edilən zond B.-i dalma dərinliyi boyunca 27-yədək su nümunəsi götürə bilər. Müasir B.-lərdə klapanlar lazımi dərinliyi aşkar edən təzyiq vericiləri, yaxud da məsafədən (su səthindən) elektrik siqnalları vasitəsilə idarə edilir; cihazın dairəvi çərçivəsində 36-yədək boru (butulka) yerləşdirmək olur. B. vasitəsilə götürülən suyun fiziki və kimyəvi xassələri, tərkibindəki üzvi və qeyri-üzvi qarışıqlar öyrənilir. B.-in gövdəsindəki çərçivəyə yerləşdirilmiş meteoroloji dərinlik termometri ilə tədqiq olunan su qatının temp-runu da ölçmək mümkündür.

**BATON-RUJ** (Baton Rouge) – ABŞ-in c.-unda şəhər. Luiziana ştatının paytaxtı. Əh. 223,3 min (2005; təq. 1/2-i afroamerikalılardır). Missisipi çayının sol sahilin-

də okean gəmilərinin daxil olduğu port. 1719 ildə fransız kolonistləri tərəifndən hindi məskəninin yerində istehkam kimi salınmışdır; 1819 ildən şəhər, 1849–62 illərdə və 1882 ildən ştatın paytaxtıdır. 1909 ildə “Standard oyl” şirkətinin iri neft emalı z-đu tikilmişdir, 1920-ci illərdə port qurğuları genişləndirilmişdir; 1940-cı illərdən neft-kimyə sənayesi inkişaf edir.

Memarlıq abidələri: neoqotik üslubda qəsr (1849), ştatın kapitolisinin köhnə (1847–50, hazırda muzeydir) və yeni (1931–32) binaları. Luiziana ştatı un-ti (1860), Cənub un-ti (1880); muzeylər və sərgi salonları –Luiziana incəsənət və elm mərkəzi, Luiziana incəsənət muzeyi (şəxsi kolleksiyalardan toplanmış kolumba-qədərki incəsənət) və s., Dəniz tarixi mərkəzi fəaliyyət göstərir.

B.-R. ABŞ-in ən iri neft emalı və neft-kimyə sənayesi mərkəzlərindən biridir; Texasdan Riçmonda (Virciniya ştatı) və Nyu-Yorka gedən magistral neft və qaz kəmərləri B.-R.-un ərazisindən keçir. Soya paxlası, şəkər qamışı ticarəti mərkəzidir. K.t. məhsulları emal olunur. Yaxınlığında neft, təbii qaz, duz, kükürd çıxarılır.

**BATOPORT** – bax *Üzün sürgü*.

**BATORİ** İştvan – bax *Batori Stefan*.

**BATORİ** (Batory) Stefan, B a t o r i İ ş t v a n [27.9.1533, Jiladişomlyo (indiki Rumıniya, Şimleu-Silvaniyey) – 12.12.1586, Qrodno] – Polşa kralı [1576 ildən], sərkərdə; Transilvaniya voyevodası İştvan Batorinin oğlu. Paduya Un-tində

təhsil almışdır. 1552 ildən Çexiya-Macarıstan kralı *I Ferdinand* Habsburqun sarayında, 1556 ildə onun rəqibi kral Yanos Jiqmonda xidmət etmişdir. 1571–76 illərdə

Transilvaniya knyazı olmuşdur. Maqnatlar tərəifndən imperator II Maksimilian Habsburqun namizədliliyi irəli sürülsə də, şlyaxtanın orta təbəqəsinin təkidi və kral II Sigizmundun bacısı Anna Yagellonka ilə evlənmək şərti ilə B. 1575 ildə Polşa kralı seçilmişdir; 1576 ildə tacqoyma mərasimi keçirilmişdir. B.-nin hakimiyyəti illərində kansler Y. *Zamoyski* idarəçilikdə böyük rol oynamışdır. Kral ali məhkəməsindən imtina edən B. ali məhkəmə instansiyası kimi seçkili şlyaxta tribunalları yaratmışdı (1578). Maqnatlara (Zborovskilər və b.) qarşı mübarizə aparmışdır. 1577 ildə Qdanskı yenedən Polşaya tabe etmişdir. 1578 ildə reyestr kazakları islahatını həyata keçirmişdir. Vilnoda Akademiya (1579; sonralar Vilnüs un-ti) yaratmışdır. 1579 ildən *Livoniya müharibəsində* (1558–83) iştirak etmişdir. B. Polotsk və Velikiye Luki şəhərlərini tutmuş, lakin Pskovun uğursuz mühasirəsindən (1581–82) sonra 1582 ildə Rusiya ilə Yam-Zapolski sülhünü bağlamışdır. Rusiya ilə yeni müharibəyə hazırlıq ərafəsində ölmüşdür.

Baton-Ruj şəhərindən görünüşü.





**BATRAXOKİMİLƏR** (Batrachoidiformes) – sümüklü balıqlar dəstəsi. Miosen dövründən məlumdur. Bədəninin uz. 25–35 (60-dək) sm-dir. Baş yastılaşmış, ağız enli, dişləri itidir; üç qəlsəmə qövsü var. Qəlsəmə qapağı üzərində tikan yerləşir. Birinci bel üzgəci kəllə ilə bitişmiş, üzərində 2–4 yoğun tikan var; ikinci bel üzgəci uzundur, yumşaq mil sümüklərinə malikdir; qarın üzgəcləri boğazında yerləşir. Dərisi çıpqa, yaxud pulcuqlarla örtülüdür; 4-ədək yan xətti var. Bəzi növlərində içi boş tikanların əsasında (dibində) zəhərli vəzilər (saneması ağırlıdır) yerləşir. Bir fəsiləsi (qurbağavari balıqlar), 70-ədək növü vardır. Tropik və mülayim sahilboyu sularında (bir neçə yüz metrədek dərinlikdə) yaşayır; mərcan riflərində, bəzi növlərinə şortəhər sularında və çaylarda (məs., Amazon c.) rast gəlinir. B. azhərəkətlidir, lilli və qumlu dib sularında yaşayır, qruntun içərisinə girə bilir. Sığınacaqlara qoyulan kürü erkəklər tərəfindən qorunur. Xərcəngkimilər, qurdlar və molyusklarla qidalanır. Şəklini dəyişmiş üzümə qovduğu müxtəlif səslər (vızıldama, quruldama və s.) çıxarmağa imkan verir. Yerli ov obyektidir. Qısqırcıq balıqların (Porichthys) yanlarında və qarında uzununa cərgələrlə işıqsqaçan orqanlar yerləşir.

**BATRAXOTOKSİN** – yarpağadırmannanlar cinsindən olan Cənubi Amerika qurbağalarının (Phyllobates) bəzilərinin zəhərində və Yeni Qvineya quşlarından bəzilərinin bədəninə steroidli alkaloid. Ən güclü təbii qeyri-zülal toksinlərdən biridir (insan üçün öldürücü doza 2 mkq/kq-dır). Sinir-əzələ ötürülməsi prosesini təcrid edir: Na<sup>+</sup> ionları üçün hüceyrə membranlarının keçiriciliyini artırmaqla sinir impulsunu dayandırır. Məs., ürək əzələlərində bu hal aritmiyaya, fibrilyasiyaya və ürəyin dayanmasına səbəb olur.

**BATRAXOZAVRLAR** (Batrachosauria), qurbağa kələzlər – nəslə kə-

Seymuriya (skelet). Təbiət Tarixi Milli Muzeyi. Vaşinqton (ABŞ).



silmə suda-quruda yaşayanlar yarımşinfi. Şimal yarımkürəsində Daş kömür və Perm dövrlərində mövcud olmuşdur. Ən yüksək inkişaf etmiş sey m u r i a m o r f B. kəllə quruluşuna və bir sıra digər əlamətlərinə görə sürünənlərə oxşardır, bu isə onurğalılardan təkamülünün aydınlaşdırılmasında böyük əhəmiyyət kəsb edir.

**BATRINC** – İrəvan xanlığının Karbi-basar mahalında (9.9.1930 ildən Əştərək r-nu), Masdərə çayının sağ sahilində azərb.-ların yaşadığı kənd. 1919 ildə kəndin əhalisi erməni təcavüzü nəticəsində qovulmuş, burada Türkiyədən gəlmə ermənilər yerləşdirilmişdir. 1.12.1949 ildə kəndin adı dəyişdirilərək Voskehət qoyulmuşdur.

**BATSAR QORUĞU** – bax *Axmet qoruğu*.

**BATSBİ DİLİ**, tsova-tuş dili – *bat-sbilər*in dili. Gürc.-in Axmet r-nundakı (Kaxeti) Zemo-Alvani k.-nin bir hissəsində yayılmışdır. *Nax dillərindən* biridir. Danışanların sayı təq. 3 min nəfərdir (1990-cı illər). Gürcü dilinin, xüsusən leksikasının güclü təsirinə məruz qalmışdır. *Konsonantizm* sistemi üçün “l” kar fonemi, intensiv samitlər seriyası (“ll”, “ss”, “xx” və s.) və yeni samit kompleksləri səciyyəvidir. *Vokalizm* sistemi sadədir. İsimdə 8 ad qrupu, 10 əsas hal mövcuddur. Yazısı yoxdur.

Əd.: Дешериев Ю.Д. Батбийский язык. М., 1953; Нолский Д.А., Гагуа Р. Tsova-Tush (Batsbi) // The indigenous languages of the Caucasus. Delmar; N.Y., 1994. Vol. 4.

**BATSBİLƏR**, tsova-tuşlar, bat-soevlər – Gürcüstanın ş.-ndə yaşayan nax xalqı. Axmet r-nunun Zemo-Alvani k.-ndə (Kaxeti) məskunlaşmışlar; Tbilisidə iri qrupu var. Sayları təq. 5 min nəfərdir (2004). *Batsbi dilində* danışılar; tədricən gürcü dilinə keçirlər. Dindarları xristian və müsəlmandırlar.

B.-in əcdadları eramızın I-ci minilliyindən dağlıq Kaxetiyada məskunlaşmışlar. Tsaro, Sagirta, Erelta, Mozarta, İndurta adlı möhkəmləndirilmiş yaşayış məskənləri olmuşdur. 1820-ci illərdə Alvan (Alban) düzənliyindəki torpaqların bir hissəsi B.-ə verilmiş və onlar burada Zemo-Alvani k.-ni salmışlar. Mədəniyyətləri ümumgürcü tipindədir. Xristianlığaqədərki kultlar (Tsu allahına sityiş, yağış duası ayinləri, heyvanların qurbanverilməsi və s.) saxlanmışdır. Hər il keçirilən yay bayramlarını Tsaro k. xarabalıqlarında qeyd edirlər. 20 əsrdə B.-in ziyalıları meydana gəlmişdir.

**BATTAL** (Battalov) Salih (Salihzyan) Vazixoviç (18.8.1905. Kazan qub., Spassk qəzasının Böyük Tıqanlar k. – 13.5.1995, Kazan) – tatar yazıçısı. Orenburq Təyyarəçilik Məktəbini bitirmiş (1929), hərbi təyyarəçi (1929–35) olmuşdur. Əsərləri 1924 ildən çap edilməyə başlamışdır. “Təyyarəçilər” (1935) romanının, “Səkkizinci kimdir?” (1965) macərə povestinin, şeir və poemalar toplusunun, vətəndaş müharibəsi illərində tatar kəndindəki sosial islahatlardan bəhs edən “Çeremşanda” (1967) mənzum romanının, “Yaşananlar haqqında” (1972) avtobiografik povestinin, bir neçə pyesin müəllifidir. B.-in poeziyası tatar folkloruna yaxındır; nəsrli kəskin mənavi-psixoloji konfliktləri ilə fərqlənir.

**BATTAL QAZI** (əsl adı Abdullah) (? – 740) – ərəb sərkərdəsi. Bəzi tarixçilər onun ərəb əsilli, digərləri isə antakyalı, yaxud da dənəşqli türk olduğunu qeyd edirlər. 717–740 illərdə Anadoluda Əməvilərin Bizansa qarşı apardıqları müharibələrdə, həmçinin *Məsləmə ibn Əbdülməlik*in başçılığı ilə Konstantinopolun mühasirəsində iştirak etmişdir (717–718). B.Q. xəlifə Əbdülməlik [685–705] tərəfindən Misis şəhərinin valisi təyin edilmişdi. Afyonqarahisar yaxınlığında baş verən döyüşdə həlak olmuş, Əskişəhərdə dəfn edilmişdir. Orta əsr müəllifləri (Təbəri, Yəqubi, Övliya Çələbi, əl-Məsudi, İbn əl-Əsir, əl-Zəhəbi və b.) B.Q. haqqında tarixi məlumatlarla yanaşı, ona həsr olunmuş xalq rəvayətlərindən götürdükləri məlumatları da qeyd edirlər. “*Battalnamə*” dastanı B.Q.-yə həsr olunmuşdur. “**BATTALNAMƏ**” – ərəb və türk xalq qəhrəmanı Battal Qazidən bəhs edən rəvayətlərin məcmusu. “Seyid Qazinin döyüşləri haqqında hekayətlər”, “Hekayəti-Seyid Battal Qazi” adlı əlyazmalarının 11–13 əsrlərdə yazıya alındığı ehtimal olunur. “B.”-nin Bakı nüsxəsi AMEA-nın Əlyazmalar İn-tunda saxlanılır. Dastan, əsasən, Əməvi-Bizans müharibələrindən (8 əsr) Anadoluya türk yürüşlərinə (11 əsr) qədər olan dövrü əhatə edir. “B.”-də hadisələr Malatya və onun ətrafındakı ərazilərdə baş verir. Battal Qazinin Anadoluda xristianlarla döyüş səhnələri əski türk inancları və İran nağıllarından alınmış motivlərlə zəngindir. Dastanın ilk nüsxəsi nəsrə yazılmışdır. 1769–70 illərdə Bəqayi adlı şair onu nəzmə çevirmişdir. Battal Qazi və “B.” ilə bağlı ilk olaraq H. Ethe tədqiqat aparmış və “Seyid Battalın yürüşü” (“Die Fahrten des Sajjid Batthal”, 1871) adlı əsər yazmışdır.

**BATTAMBANQ** – Kambocanın q.-ində şəhər, Battambanq əyalətinin inz. m. Əh. 250,0 min (2006). Böyüklüyünə görə ölkənin ikinci şəhəridir. Kamboca düzənliyində, Sanqka çayı sahilindədir. Pnompen–Banqkok magistralında d.y. st. Avtomobil yolları qovşağı. Aeroport.

Qədim (eramızın I-ci minilliyinin ortaları – 2-ci yarısı) khmer şəhəridir. 1794–1907 illərdə Siam dövlətinin, 1941–46 illərdə Taylandın tərkibində olmuşdur. Kambocada vətəndaş müharibəsi (1970-ci illər) dövründə əhalisi xeyli azalmış, iqtisadi tənəzzülə uğramışdır. Orta əsrlərə aid saray və məbədlərin xarabalıqları qalmışdır. Budda məbədləri və monastırları bərpa edilmiş, yeniləri inşa olunmuşdur (o cümlədən müstəmləkə dövrü abidəsi “Vat-Bovil”, khmer incəsənəti kolleksiyası olan muzey).

Yeyinti sənayesi (kakao-paxla, palma, hil, meyvə və balıq), toxuculuq, ağac emalı müəssisələri var. Yaxınlığında fosfat duzları çıxarılır.

**BÄTTERFLAY** (ing. butterfly – hərfi mənada kəpənək) – üzgüçülük idmanında üzmək üsullarından biri (sinəsi üstə üzmə), *brassin* bir növü. Üzgüçü qollarını şaquli dairə üzrə hərəkət etdirir. 1953 ildən B.-in yeni təkmilləşdirilmiş variantı olan *delfin* meydana gəlmişdir.

**BATTİSTİNİ** Mattia (27.2.1856, Roma – 7. 11.1928, Riyeti yaxınlığında Kolle-Bakkaro) – italyan müğənnisi (bariton), *belkantonun* ən görkəmli nümayəndələrindən biri. V. Persikini və E. Tersianidən dərs almışdır. Opera debütü 1878 ildə “Arcentina” (Roma) teatrında baş tutmuşdur. Avropanın bir çox opera teatrında çıxış etmiş, “baritonlar kralı” kimi məşhurlaşmışdır. Repertuarında 80-dən çox partiya (on yaxşılarından – Don Juan, V.A. Motsart; Riqoletto, C. Verdi; Hamlet, A. Toma; Q. Donisettinin operalarındaki partiyalar) var idi. Müğənninin 1902–12 illər lent yazıları saxlanılmışdır.

**BATU**, **Batı xan**, **Sain xan** (monqol dilində – yaxşı hökmdar) (təq. 1207–56) – *Cucilər* sülaləsindən monqol xanı. *Qızıl Orda* dövlətinin faktiki banisi. *Cucinin* oğlu, *Çingiz xanın* nəvəsi. Atasının ölümündən (1227) sonra Cuci ulusunun başçısı olmuşdur. Qurultayın qərarı ilə 1235 ildə 120 minlik ordu ilə qərbə yürüşə başlamışdır. 1236 ildə *Volqa-Kama Bulqarıstanını* tutmuş, 1237–38 illərdə şimal-şərqi rus knyazlıqlarını, 1239–42 illərdə isə cənubi rus knyazlıqlarını məğlubiyyətə uğratmış, Polşa, Macarıstan, Çe-



Battambanq. Vat-ek-Pnom məbədi.

xiya, Bolqarıstan və Dalmasiyaya, həmçinin digər Şərqi Avropa dövlətlərinə yürüşlər təşkil etmişdir. 1241 ildə *Ugedey* xaqanın ölümündən sonra Mərkəzi Avropadan və Balkan y-a-ndan qoşunları çıxararaq xaqan seçkisi qurultayında iştirak etmək üçün *Dəşti-Qıpçağa* qayıtmışdır. 1242–56 illərdə B. Ural çayından qərbdəki torpaqları idarə etmişdir. Əvvəllər *Bulqar ş.-ndə* yerləşən iqamətgahını sonralar Volqanın aşağı axarlarına köçürmüşdür; burada 13 əsrin ortalarında Qızıl Ordanın paytaxtı *Saray ş.-nin* əsası qoyulmuşdur. *Cağatay* xanın ölümündən (1242) sonra Çingizilər nəslinin nominal başçısı B. hesab olunurdu. Ugedey sülaləsinin hakimiyyətdən uzaqlaşdırılması və əmisi oğlu *Mengünün* imperiyanın böyük xanı olması uğrunda mübarizə aparmışdır. Mengü imperator seçildikdən (1251) sonra Orta Asiyadakı *Cağatay* ulusunu onunla bölüşdürən B. faktiki hakimiyyət şəriki olmuşdur.

Əd.: Бартольд В.В. Батый // Бартольд В.В. Соч., М., 1968. Т. 5; Греков Б.Д., Якубовский А.Ю. Золотая Орда и её падение. [2-е изд.]. М., 1998.

**BATUASALAR**, oranq-batuasalar, oranq-varinamalar, oranq-tobolar, oranq-xatometenlər (yaşayış məskənlərinin adındandır) – İndoneziyada Ambon-Timor xalqlarından biri. Seram a.-nda yaşayırlar. Sayları 5 min nəfərdir (1998). Şərqi İndoneziya keçid antropoloji irqinə mənsubdurlar. Dilləri Mərkəzi Avstroneziya qrupunun Cənubi Molukk yarım-

qrupuna aiddir. Həmçinin Malayya dilinin Ambon dialekti və geser dili yayılmışdır. Dindarları müsəlmandır.

B. 14–16 əsrlərdə, başlıca olaraq, Malayya arxipelaqının müxtəlif yerlərindən gələn *bandalılar*, *tidorelilər* və *ternatlılardan* ibarət tacir immiqrantlarla qarışan Şərqi Seramdakı aborigen əhalinin əsasında təşəkkül tapmışlar. B.-in 17–18 əsrlərdə yaratdıqları və Tidore sultanlığına tabe olan Tobo əmirliyi 19 əsrin sonlarına qədər Seramın şərqi hissəsini hakimiyyəti altında saxlamış və geser əmirlikləri ilə birlikdə Yeni Qvineya və Molukk arxipelaqındakı adalar ilə aparılan ticarətə şərqli nəzarət etmişlər. B.-in etnik konsolidasiyası zəifdir.

Əsas ənənəvi məşğuliyyətləri saqo hasil etmək, həmçinin bostançılıq (batat, kassava, balqabaq, banan, ananas, paxlalı bitkilər), kokos palmasının becərilməsi, balıqçılıq, xırda ticarətdir. Sənətkarlıq sahələri: toxuculuq, dulusçuluq, dəmirçilik, pandanus küləşindən hörmə. Ənənəvi kənd icması rəca, yaxud oranqkaya titulu daşıyan yarımfeodal başçılar tərəfindən idarə olunur. Küçəplənli, mərkəzində məscid olan yaşayış məskənləri sahilyanı ərazilərdə yerləşir. Ambon tipli yerüstü evlər ənənəvi yortacdayaqlı evləri sıxışdırmışdır. Geyimləri Malayya tipindədir. Əsas yeməkləri saqo nişastasından hazırlanan xörəklər, təzə, qurudulmuş və fermentləşdirilmiş balıq, tərəvəz həlimləri, bayramlarda ət və düyüdür.



**BATUM KONFRANSI (1918)** – Osmanlı dövləti və *Zaqafqaziya seymi* nümayəndələrinin iştirakı ilə mayın 11-dən iyunun 4-dək keçirilmişdir. M.Ə. Rəsulzadə və M. Hacinski d daxil olduğu Cənubi Qafqaz nümayəndə heyətinə Zaqafqaziya hökumətinin sədri və xarici işlər naziri A. Çenkeli başçılıq edirdi. Qafqaz cəbhəsinin komandanı Mehmet Vehib paşanın və b.-nin da iştirak etdiyi Osmanlı nümayəndə heyətinə ədliyyə naziri Xəlil Menteşe rəhbərlik edirdi. Almaniyam təmsil edən fon Lossov müşahidəçi kimi konfransa qatılmışdı.

Konfransda Xəlil Menteşenin müzakirəyə çıxardığı “Osmanlı imperiyası ilə Transqafqaz Konfederasyon Respublikası arasında sülh və dostluq haqqında” müqavilə layihəsi Cənubi Qafqaz nümayəndəliyində fikir ayrılığı yaratdı. Azərb. təmsilçiləri ermənilərin də yaşadıkları bəzi ərazilərin – Axıləkək (indiki Axalkalaki) və Ahıska qəzalarının bütövlükdə, Sürməli, Aleksandropol və Eçmiədzin qəzalarının isə müəyyən hissələrinin Osmanlı dövlətinə güzəştə gedilməsinin Cənubi Qafqazda Azərb.-in mövqelərini möhkəmləndirəcəyi qənaətində olduqları üçün bu layihəni dəstəklədilər.

Bir sıra ciddi səbəb və amillər B.k.-nda, daha sonra isə Zaqafqaziya seymində siyasi qarşıdurmanı sürətləndirdi. B.k.-nin gedişində dövlətçiliyə və xarici ölkələrin himayəsinə fərqli yanaşmaların kəskinləşməsi Zaqafqaziya seyminin dağılmasına və Cənubi Qafqazda yeni müstəqil dövlətlərin yaranmasına gətirib çıxardı. Danışıqlar iyunun 4-də Osmanlı dövləti ilə Cənubi Qafqaz resp.-ləri arasında ayrı-ayrılıqda müqavilələr bağlanması ilə yekunlaşdı [bax *Batum müqavilələri* (1918)].

**BATUM MÜQAVİLƏLƏRİ (1918)** – Osmanlı dövləti ilə Cənubi Qafqaz resp.-ləri arasında iyunun 4-də imzalanmışdır.

Osmanlı dövləti ilə Azərbaycan Xalq Cümhuriyyəti (AXC) arasında bağlanmış müqavilə. Osmanlı hökuməti tərəfindən ədliyyə naziri və Məclisi-Məbusanın sədri Xəlil Menteşe, Qafqaz cəbhəsinin komandanı Mehmet Vehib paşa, AXC tərəfindən isə Milli Şuranın sədri M.Ə. Rəsulzadə və xarici işlər naziri M. Hacinski imzalamışlar. AXC-nin xarici dövlətlərlə imzaladığı bu ilk müqavilə Azərbaycandan-Türkiyə münasibətlərinin hüquqi əsasını təşkil etmişdir. 11 maddədən ibarət olan müqavilədə Türkiyə ilə AXC arasında sərhədlərin müəyyənləşdirilməsi,

Türkiyə tərəfindən AXC-yə hərbi yardım göstərilməsi, sərhədböyü ərazilərdə yaradılmış silahlı erməni daşnak dəstələrini tərksilah etmək və qovmaq barədə AXC hökumətinin öhdəliyi, d.y. vasitəsilə daşınan yüklərə dair tərəflərin öhdəlikləri, konsulluq konvensiyası, ticarət müqaviləsi və s. aktların hazırlanması, sərbəst gediş-gəliş, poçt-teleqraf əlaqələri, sonuncu maddədə isə müqavilənin bir ay ərzində ratifikasiya olunması və təsdiq edilmiş mətnlərin İstanbulda mübadiləsi nəzərdə tutulurdu. Azərb.-in şərq qəzalarını bu bölgədə qırğınlar törədən bolşevik-daşnaklardan təmizləmək məqsədilə M.Ə. Rəsulzadə və M. Hacinski Azərb.-a hərbi yardım göstərilməsi üçün müqavilənin 4-cü maddəsinə əsasən Osmanlı dövlətinə müraciət etmiş, cavabında Türkiyə ordusunun 5-ci və 15-ci diviziyaları Azərb.-a göndərilmişdi.

Osmanlı dövləti ilə Gürcüstan arasında bağlanmış müqavilə. 13 maddədən ibarət olan müqavilədə Türkiyə-Gürcüstan arasında kəskinləşmə müəyyənləşdirilmiş, Qars, Ərdəhan və Batumun, həmçinin Axalsixin və Axıləkəkin (indiki Axalkalaki) Türkiyəyə keçməsi təsdiqlənmiş, Gürcüda məskunlaşan müsəlmanların buradakı digər vətəndaşlar kimi mülki və siyasi hüquqlara malik olması təsbit edilmişdi.

Osmanlı dövləti ilə Ermənistan arasında bağlanmış müqavilə. 14 maddədən ibarət olan müqaviləyə görə, Ermənistan Brest-Litovk müqaviləsinin şərtlərini qəbul edir, Eçmiədzin və Aleksandropol (Gümrü) Türkiyəyə keçir, Türkiyə Aleksandropol-Culfa d.y.-ndan istifadə etmək hüququ alır, Ermənistan Resp.-nin ərazisi 10 min km<sup>2</sup> müəyyənləşdirilirdi; bu müqavilədə də müsəlmanların hüquqları ilə bağlı məsələlər əksini tapmışdı.

1918 il 4 iyun tarixli müqavilələrə əlavə sazişlər də imzalanmışdı. B.m. və ona əlavə sazişlərin imzalanması Osmanlı hökumətinin Cənubi Qafqaz resp.-lərini rəsmən tanıdığını göstərirdi.

**BATUM VİLAYƏTİ** – Cənubi Qafqazda tarixi ərazi. 16 əsrdən Osmanlı dövlətinin tərkibinə daxil idi. 1877–78 illər Rusiya-Türkiyə müharibəsindən sonra Berlin traktatına (1878) əsasən Rusiyaya keçmiş ərazilərdə 1878 il sentyabrın 20-də (oktyabrın 2-də) B.v. yaradılmışdı. Vil.-in mərkəzi Batum ş. (indiki Batumi) olmuşdur. Əhalisinin sayı təq. 110–120 min nəfər idi; əksəriyyətini müsəlmanlar təşkil edirdi. B.v. Batum, Artvin və Acar

dairələrinə bölünürdü. Vil.-də hərbi-mülki idarəçilik mövcud idi. 1883 il iyunun 12-də (24-də) B.v. *Kutaisi quberniyasına* birləşdirildi. 1903 il martın 17-də (30-da) yenidən Batum və Artvin dairələrindən ibarət müstəqil inzibati ərazi vahidi oldu. 1904 ildə vil.-in ərazisi təq. 6,9 min km<sup>2</sup>, əhalisi 152,9 min nəfər idi. Əhali, əsasən, qarğıdalı, arpa, buğda, çəltik və subtropik bitkilərin becərilməsi ilə məşğul olurdu. Üzümçülük, tütünçülük və çayçılıq da inkişaf etmişdi. Sənaye istehsalı, əsasən, Batum dairəsində cəmləşmişdi. Batum portu vasitəsilə Qara dəniz və Azov dənizinin bütün portları ilə əlaqə saxlanırdı. 1883 ildə Batum-Tiflis-Bakı d.y. çəkilmişdi. 1905–07 illər inqilabı zamanı B. v.-ndə kütləvi fəhlə və kəndli hərəkatı yayılmışdı.

Birinci dünya müharibəsi (1914–18) zamanı Sarıqamış əməliyyatı (1914–15) B.v.-nin ərazisində keçirilirdi. Oktyabr çevrilişindən (1917) sonra Batumda siyasi vəziyyət kəskinləşdi. Eser-mənşeviklər və daşnaklar noyabrın 2-də (15-də) İctimai təhlükəsizlik inqilabi komitəsini yaratdılar. Komitə dekabrda Qafqaz cəbhəsindən qayıdan rus əsgərlərinin tərksilah olunması haqqında qərar verdi. *Brest sülhünə* (1918) görə, B.v., Ərdəhan və Qars Türkiyəyə keçməli idi. Martın 14-də Trabzonda Zaqafqaziya komissarlığı və seymi Türkiyə ilə danışıqlara başladı [bax *Trabzon konfransı* (1918)]. Zaqafqaziya seyminin nümayəndə heyəti Brest-Litovsk müqaviləsinə tanıyıb-tanımağa haqqında vahid fikrə gələ bilmədi. Aprelin 13-də Seym Türkiyəyə müharibə elan etdi. Türk qoşunları aprelin 14-də Batumu tutdu, 22-də sülh təklifi irəli sürdü. Aprelin 22-də Seym müstəqil *Zaqafqaziya Demokratik Federativ Respublikasının* yarandığını elan etdi. Türkiyə aprelin 28-də yeni dövləti tanıdı. Mayın 11-də *Batum konfransında* (1918) tərəflər arasında danışıqlar başlandı. Batumda Türkiyə idarə üsulu bərqərar edildi. Türkiyə hərbi qubernatorluğu ilə birgə şəhər duması və məclis fəaliyyətə başladı. Türkiyə ilə Gürcüstan Demokratik Respublikası arasında bağlanmış müqaviləyə (4.6.1918) görə, B.v.-nin Türkiyəyə keçməsi rəsmən qəbul edildi. Lakin Türkiyə Birinci dünya müharibəsində (1914–18) məğlub olduğu üçün, onun hərbi qüvvələri Cənubi Qafqazı tərks etdi. Dekabrın 16-da ingilis gəmiləri Batum portuna daxil oldu və vil.-dəki hakimiyyət ingilislərə keçdi. İngilislər Batumu özlərinin hərbi-siyasi

dayaq məntəqəsinə çevirmək üçün onu müstəqil elan etdilər. “Vahid və bölünməz Rusiya” tərəfdarı kimi çıxış edən vilayət şurasını ingilislər aprelin 28-də ləvğ etdilər. B.v. ingilislərin işğal zonası kimi idarə olunurdu. 1919 il sentyabrın 13-də “Gürcüstan müsəlmanlarının azadlıq komitəsi” Batumda Acariya məclisi çağırıldı. 1920 il aprelin 8-də Antanta Ali Şurası Batumu azad port (porto-franko) elan etdi. Sovet Rusiyası Batum ətrafında gedən hadisələrdə fəallıq göstərirdi. Rusiya ilə Gürcüstan arasında bağlanmış 1920 il müqaviləsində də bu məsələdən bəhs olunurdu. Gürcüstanda sovet hakimiyyətinin qurulması ilə (1921, fevral) vəziyyət dəyişdi. Türkiyə martın 11-də qoşunlarını Batuma yeritdi. Lakin *Moskva müqaviləsinə* (1921) əsasən, Türkiyə Gürcüstan Sovet Sosialist Respublikasının B.v. üzərində hüququnu tanıdı və öz qoşunlarını oradan çıxardı. Martın 18-də B.v.-ndə sovet hakimiyyəti elan olundu. 1921 il iyulun 16-da B.v. ərazisində Gürcüstan SSR tərkibində Acarıstan MSSR yaradıldı.

**BATUMİ** – Gürcüstanın c.-q.-ində şəhər. Acarıstan MR-in paytaxtı. Əh. 118,3 min (2005). Qara dənizdə port (yük dövriyyəsi ildə təq. 7 mln. t; 70%-ni neft məhsulları təşkil edir; Gürcüstanın ən iri portudur). D.y. st. Aeroport.

B.-nin nə vaxt salındığı haqqında dəqiq məlumat yoxdur; *Böyük Plininin* əsərində qeyd olunur. Tamaristsixe qalasının (10–13 əsrlərdə yenidən qurulmuşdur) yaxınlığında tikilmişdir; “Batomi”, “Batumi” adları ilə məlum idi. 13–14 əsrlərdə B. və onun ətrafı müxtəlif knyaz nəsilələrinə (13 əsrin sonu – 14 əsrin əvvəllərində minqrelyalı Bedianilərə, 14 əsrin sonlarında isə Quriyeli knyazlarına) məxsus olmuşdur. 16 əsrin 2-ci yarısında türklər tərəfindən tutulmuşdur. *Berlin traktatına* (1878) görə, B. Rusiyanın tabeliyinə keçmişdir. 1878–83, 1903–21 illərdə Batum vilayətinin mərkəzi olmuşdur. 19 əsrin sonları – 20 əsrin əvvəllərində B. mühüm sənaye mərkəzi və iri port (neft məhsullarının daşınması) idi; B. ilə Bakı arasında d.y. (1883) və neft kəməri (1907) işləyirdi. 1921 ildən Acarıstan MSSR-in paytaxtı olmuşdur; *Qars müqaviləsinə* (1921) görə Gürc.-in tərkibində B. və Acarıstanın muxtariyyət statusu təsbit edilmişdir. 1990 ilin dekabrından Gürc.-in tərkibində Acarıstan MR-in paytaxtıdır.

B.-də Gürc. EA-nın və Gürc. Kənd Təsərrüfatı Elmləri Akademiyasının



Batumi şəhərindən görünüş.

Acarıstan elmi mərkəzləri, 14 elmi tədqiqat müəssisəsi yerləşir. Ş. Rustaveli ad. un-t (1990 ildə pedaqoji in-tun bazasında yaradılmışdır), Dəniz akademiyası, konservatoriya (1998; əsası 1929 ildə qoyulmuş musiqi məktəbinin bazasında yaradılmışdır), in-tlar (politeknik, kənd təsərrüfatı, incəsənət və s.), 16 özəl ali təhsil müəssisəsi; 12 kitabxana, o cümlədən Acarıstan resp. kitabxanası fəaliyyət göstərir. Muzeylər: arxeoloji, təsviri sənət, inqilab; teatrlar: İ. Çavçavadze ad. dram (1937), opera və balet (1993). 1921 ildə Acarıstan xoru (sonralar Acarıstan dövlət mahnı və rəqs ansambli) və filarmoniya (1929 ildə nəzdində həmçinin simfonik orkestr, vokal və instrumental ansambllar yaradılmışdır), 1977 ildə Dövlət simfonik orkestri təşkil edilmişdir. B.-də Böyük simfonik orkestr (1998), Dövlət xor kapellası (1998), Qadın kamera xoru (1997), bir sıra folklor ansambli fəaliyyət göstərir. 1987 ildən “Batumi musiqi payızı” beynəlxalq opera musiqisi festivalı, 1996 ildən tenorların D. Andquladze ad. beynəlxalq müsabiqəsi keçirilir.

Neft emalı, gəmiqayırma; çay sənayesi üçün avadanlıq istehsalı və s. inkişaf etmişdir.

B. yaxınlığında *Batumi botanika bağı* (1912 ildə yaradılmışdır) yerləşir. B.-də dənizkənarı iqlim kurortları (1923 ildən) ilboyu fəaliyyət göstərir; tənəffüs orqanları xəstəlikləri (qeyri-vərəm xassəli), ürək-damar və sinir sistemləri xəstəliklə-

rinin müalicəsində iqlim talassoterapiyası tətbiq edilir.

**BATUMİ BOTANİKA BAĞI** – Gürcüda, Acarıstan MR-in ərazisində, Qara dəniz sahilində, Batumi ş. yaxınlığında. Sah. təq. 120 ha. 1912 ildə rus botanika alimi A.N. Krasnov tərəfindən yaradılmışdır. 5 mindən çox bitki növü və növmüxtəlifliyi var. Çay, sitrus və digər subtropik meyvələr becərilir. Turizm obyektidir.

**BATUN**, batun soğan, tütəkvəri soğan – *zanbaqqimilər* fəsiləsinin soğan cinsindən çoxillik bitki. *Baş soğandan* az fərqlənir, lakin onun yarpaqları daha sıx və iridir. Kiçik soğanağı



Batun soğan.





Bat-Yam şəhərindən görünüş.

silindrşəkillidir. Toxumu baş soğanın toxumundan xırdadır. Vegetasiya dövrü ərzində hər dəfə kəsiləndən sonra (hətta qışda da) göy yarpaqlar əmələ gəlir. Tərkibi askorbin turşusu (baş soğandan 2 dəfə çox), A, B<sub>1</sub>, B<sub>2</sub>, P vitaminləri, mineral duzlar və bioloji aktiv maddələrlə zəngindir. Hər ha-dan (300 s-dən artıq məhsul yığılır). Xalq təbabətində qan təzyiqinin aşağı salınmasında, kapilyarların elastikliyinə artırılmasında istifadə edilir. Zərərvericiləri və xəstəlikləri baş soğandakı kimidir.

**BATÜRİN** Vladimir Petroviç (27.9.1902, Stavropol – 7.11.1945, Moskva) – rus geoloqu, geologiya-mineralogiya e.d. (1945), SSRİ Dövlət mükafatı laureatı (1948). Leninqrad Dağ-mədən İn-tunu bitirmişdir (1927). Azərb. Politeknik İn-tunun (indiki AzTU) assistenti və dosenti (1927–31), 1934 ildən SSRİ EA-nın Yanar Faydalı Qazıntılar İn-tunda paleo-coğrafiya laboratoriyasının müdiri olmuşdur. Ural-Emba və Ural-Volqa neftli-qazlı vilayətlərinin geologiya və litologiyasını tədqiq etmişdir. Paleontoloji qalıqların az olduğu çökmə qatları öyrənmək üçün qırıntı süxurların mineraloji tərkibinin tədqiqinə əsaslanan metodu işləyib hazırlamışdır.

Əsəri: Палеогеография по терригенным компонентам. М.; Баку, 1937.

**BATUT** (fr. batoude, ital. battuta – hər fi mənada zərbə) – idman aləti; rezin amortizatorlarla metal çərçivəyə üfüqi vəziyyətdə bərkidilmiş hörmə tor. Döşəmədən 1,2 m hündürdə olur. İdmançı tora təkən vuraraq, amortizasiya qüvvəsi ilə itələnilib, havada müxtəlif akrobatik

hərəkətlər edir. B.-dan akrobatların, gimnastların, suya tullananların, həmçinin təyyarəçi və kosmonavtların hazırlıq məşqlərində geniş istifadə olur.

**BAT-YAM** – İsrailin q.-ində şəhər. Araq dənizi sahilində, Təl-Əviv–Yaffa şəhər aqlomerasiyasının c. hissəsindədir. Əh. 131 min (2005; əsas hissəsini keçmiş SSRİ-dən olan immiqrantlar təşkil edir; karaimlərin dini icma üzvlərinin kompakt yaşadığı mərkəzlərdən biridir).

1926 ildə Bayt-va-Qan adı ilə Yaffanın şəhəratrafı məhəlləsi kimi salınmış, 1936 ildə B.-Y. adlanmış, 1958 ildə şəhər statusunu almışdır. İsrail Açıq (qiyabi) un-tinin kampuslarından biri burada yerləşir. Muzeylər, o cümlədən İ. Ribak ad. rəssamlıq muzeyi (müasir rəngkarlıq və heykəltəraşlıq ekspozisiyası), arxeoloji göstərir. Beynəlxalq küçə teatrları festivalları keçirilir. Poliqrafiya, metal emalı, toxuculuq, yeyinti sənayesi müəssisələri var. Topdansatış ticarəti və xidmət sahələri (o cümlədən səhiyyə müəssisələri, turizm biznesi) inkişaf etmişdir. Su idmanı növləri mərkəzidir, yaxət-klublar var. B.-Y.-dan şm.-da Yaffa dəniz portu yerləşir. **BATYUŞKOV** Konstantin Nikolayeviç (29.5.1787, Voloqda – 19.7.1855, Voloqda) – rus şairi. İlk şeiri 1805 ildə çap olunmuşdur (“Şeirlərimə müraciətim”). 1817 ildə “Nəzmdə və nəsrə təcrübələr” adlı ikicildlik kitabı nəşr edilmişdir. Şeirlərində həyat eşqi, dostluq, məhəbbət, şəxsiyyət azadlığı tərənnüm olunur. Sənətə münasibətini “Mənim Penatlarım” (1814) şeirində ifadə etmişdir. 1812 il Vətən müharibəsi, Moskvanın yandırılması

və şəxsi sarsıntılar B. yaradıcılığında bəd-binlik motivlərinin güclənməsinə səbəb olmuşdu (“Melxisedekin kəlamı”, 1821 və s.). Şeirləri obrazların canlılığı, ahəngdarlığı ilə seçilir. Oçerklər, ədəbiyyat və incəsənət haqqında məqalələr də yazmışdır. F. Petrarka, T. Tasso, E. Parni, Tibull və antik dövrün b. şairlərindən etdiyi tərcümələr (“Yunan antologiyasından”, 1817–18) B. yaradıcılığında xüsusi yer tutur. B. poeziyası və nəsrinin sonrakı rus ədəbiyyatının inkişafına, o cümlədən A.S. Puşkinin yaradıcılığına böyük təsiri olmuşdur. 1822 ildə ruhi xəstəliyə tutulmuşdur.

Əsərləri: Полн. собр. стихотворений. М.-Л., 1964; Избр. соч. М., 1986.

**BAUÇI** – Mərkəzi Sudanda *Sokoto* xilafətinin (indiki Nigeriya ərazisi) tərkibində 19 əsr – 20 əsrin əvvəllərində mövcud olmuş əmirlik. *Osman dan Fodio üsyanı* nəticəsində yaranmışdır. Dövlətin banisi əmir Yaqubunun [1805–45] hakimiyyəti illəri B.-nin çiçəklənmə dövrü olmuş, qonşu dövlətlərlə uğurlu müharibələr nəticəsində ərazisi genişlənmiş, paytaxtı Bauçi ş. salınmışdır (1809). Yaqubunun xələfləri dövründə B. əmirlərinin hakimiyyəti xeyli zəifləmişdi. 19 əsrin sonlarında dövlətin tənəzzülü başladı. Britaniya hərbi dəstəsi tərəfindən müqavimətsiz tutulduqdan (1902, fevral) sonra Britaniyanın Şimali Nigeriya protektoratının tərkibinə daxil edilmişdir.

**BAUER** Bruno (6.9.1809, Türiqiyə, Eyzenberg – 15.4.1882, Riksdorf, hazırda Berlinin hüduqlarındadır) – alman filosofu, dinşünas, bibliyaçı, publisist. 1828–34 illərdə Berlin Un-tində təhsil almış, sonra burada teologiyayı tədris etmişdir (1834–39). 1839 ildən Bonn Un-tində dərs demişdir; dərc etdirdiyi iki əsərinə (“Kritik der evangelischen Geschichte des Johannes”, 1840; “Kritik der evangelischen Geschichte der Synoptiker”, 1841) görə kral IV Fridrix Vilhelmin şəxsi göstərişi ilə işdən azad olunmuşdur. Bir sıra siyasi və dini qəzet və jurnal nəşr edən B. hegelçiliyin sol radikal qanadına – “gənc hegelçilər”ə mənsub idi. Xristianlığın qaynaqlarını yunan-Roma antik fəlsəfəsi əsnələrində, hər şeydən öncə, *stoizmdə* və *qnostisizmdə* görürdü. B.-in fəlsəfi baxışlarında insanın emansipasiyası anlayışı mühüm yer tutmuşdur. B.-ə görə, xristianlığın “özgələşdirən”, transsendent təbiəti onun rəsonal-tarixi mənşəyinin sübutu ilə dağılır. **BAUER** Volqanq (18.3.1941, Qrats 26.8.2005, Qrats) – Avstriya yazıçısı. Av-

striyanın Böyük dövlət mükafatı laureatı (1994). Filologiyayı, fəlsəfəni və hüquq elmini öyrənmişdir. Burjuaziya əleyhinə yönəlmiş “Günortadan sonra sehrli zaman” pyesinin Hannoverdə tamaşasından (1968) sonra B. Avropadakı tələbə çıxışları və onların “solçu” ideologiyası ilə əlaqəli Avstriya dramaturqlarının ön sırasına çıxmışdı. *Absurd teatri* üçün səciyyəvi olan ironiya və priyomlarla o, müasir cəmiyyətin mənəviyyətsizliyini, şablon düşüncə tərzini, kütləvi mədəniyyətdən asılılığını ifşa etmişdir: “Mübadilə” (1969), “Biz haradan gəlmişik? Kimik? Hara gedirik?” (1982), “Cənab Faust ruletka oynayır” (1987), “Ah, zavallı Orfey” (1991), “Tamaqoçi kafesi” (2001) və s. pyesləri. Tənqidçilər onun bütün pyeslərini “infernal fars” janrına aid etmişlər: hamısını bir mövzu əsasında işləməklə B. bütün yazdıqlarını “çoxpərdəli böyük bir pyes” hesab edirdi. Şair, nasir (“Qızdırmalı baş” romanı, 1967), publisist kimi də tanınmışdır.

**“BAUER-QRUPPE”** – “Haynrix Bauer Ferlaq KG” (“Heinrich Bauer Verlag KG”) nəşriyyat konserninin qısaldılmış adı. Əsası 1875 ildə qoyulmuşdur. İdarəetmə oqranları və istehsal qüvvələri Hamburq, Münxen və Kölnə yerləşir. “Bravo”, “Auf aynen blik” (“Auf einen Blick”), “Fernsehvox” (“Fernsehwoche”), “TV Klar”, “Tina”, “Noye post” (“Neue Post”), “TV-Motive” və s. yüksək tirajlı populyar jurnallar nəşr edir. Özəl radio yayımında fəal iştirak edir; “RTL2” Münxen özəl televiziya stansiyasına məxsus səhmlərin 33%-nin sahibidir.

**BAUGİN** (Bauhin) Boen Kaspar (17.1.1560, Bazel – 5.12.1624, Bazel) – İsveçrə botaniki, bitki anatomu və sistematiki. Bazel Un-tinin 1588 ildən botanika və anatomiya prof.-u, 1614 ildən tibb prof.-u olmuşdur. K. *Limney* tərəfindən qəti olaraq tətbiq edilən binar nomenklaturanı (1620–23) ilk təklif edənlərdən biridir. Heyvanların bağırsağında Baugin qapağını (qalça-kor bağırsağa aid) təsvir etmişdir. B.-in botanik olan böyük qardaşı İ o h a n n (12.2.1541–27.10.1613) – 5000 bitki növünün təsvirini vermişdir.

Əsərləri: Anatomia corporis virilis et mulieris historia. Lugduni, 1597; Prodromus theatri botanici. Francofurti, 1620; Theatrum anatomicum. Francofurti, 1621; Historia plantarum universalis. Ebroduni, 1650–1661. Vol. 1–3 (en coop. avec J.H. Cherler); Pinax theatri botanici. Basileae, 1671.

**BAUHÁUZ** (Bauhaus, alm. İnşaat evi) – rəssamlıq məktəbi və yaradıcılıq birliyi.

1919 ildə V. *Qropius* tərəfindən Veymar Ali rəssamlıq və tətbiqi sənət məktəblərinin birləşdirilməsi yolu ilə yaradılmışdır. 1925 ildə Veymardan Dessauya, 1932 ildə Berlinə köçürülmüşdür. 1919–25 illərdə Dövlət Bauhauzu; 1925 ildən Bauhauz Ali formayaradıcı məktəbi; 1932–33 illərdə Bauhauz. 1933 ildə nasist hakimiyyəti dövründə ləğv edilmişdir. B.-a ilk dövrlərdə *neoromantizm* ideyalarının təsiri olmuşdur. C. *Reskin*, U. *Morris*, X. van de *Velde*, P. *Berens* və b. B.-un görkəmli nümayəndələri idi. B.-un manifestində (1919) *incəsənətin sintezi* məsələsi qoyulurdu; orta əsrlər inşaat gildiyaları ruhunda icma yaradılmışdı. Tələbələrin təhsilində hamiliyə, sənətkarlığın mənimsənilməsinə və ənənəvi materiallardan istifadəyə üstünlük verildi. B.-un Veymar dövrünün başlıca əsərləri pafos və stilistikasına görə *ekspressionizmə* yaxın idi (Berlinə Zommerfeldin evi, 1920–21, *Qropius* və B.-un emalatxanaları). T. van *Dushurq* (1921–22) və L.M. *Lisitski* (1922) Veymar mühitinə özləri ilə *konstruktivizm* və “*De Steyl*” qrupunun ideyalarını gətirmişdilər. Bu ideyaların təsiri ilə B. estetikası formalaşmışdı. Dessauya köçürüldükdən sonra B.-da onu yeni maddiyyət mərkəzinə çevirən utilitarizm və maşın estetikası təmayülləri üstünlük təşkil etmişdir. Bu dövrdə B.-un özünün *funksionalizm* adlanan üslubu yaranmışdı. *Qropiusun* layihəsi əsasında məktəb üçün binalar (tədris korpusları, müəllimlər üçün evlər, 1926–28) tikilmişdi. X. *Meyerin* rəhbərlik etdiyi dövrdə (1928–30) B.-da memarlıq şöbəsi (1927 ildə yaradılmışdır) aparıcı rol oynayırdı. Məşğələlərdə içtimai elmlərə (o cümlədən sənətin mübarizə nəzəriyyəsinə) xüsusi əhəmiyyət verildi. Sənaye və sənəti sifariş nümunələrinin hazırlanması üçün emalatxanalarda fəaliyyət göstərirdi. 1930–33 illərdə L. *Mis van der Roenin* rəhbərliyi dövründə məktəb memarlıq təhsili istiqamətində formalaşdı; əsas diqqət tələbələrin peşəkarlığının inkişafına yönəldilmişdi; emalatxanalardan bir hissəsi bağlanmışdı. Müxtəlif illərdə V.V. *Kandinski*, P. *Kleye*, L. *Feyninger*, O. *Şlemmer*, G. *Muxe* və b. məktəbdə dərs demişlər. B. irsinə memarlıq abidələri, dizaynın klassik nümunələri, boyakarlıq, heykəltəraşlıq və qrafika əsərləri, səhnə eksperimentləri, fotoqrafiya sənəti və kitab tərtibatı sahəsində təcrübələr, sərgilər, nəşrlər, o cümlədən “Bauhauzun kitabları” seriyası və s. daxildir. B.-da 20 əsrin bədii ideologiyasının əsas prinsipləri, həmçinin memarlığın

həyat quruculuğu və sosial missiyası formalaşmış (qismən də həyata keçirilmiş), müasir insanın əhatəsinin ayrılmaz hissəsinə çevrilən dizayn formaları yaradılmışdır.

**BAUIT** – Misirin Asiyut mühafəzəsində qibti monastırı. Əsası 360-cı illərin əvvəllərində Müq. Fivalı Apolloni tərəfindən qoyulmuşdur; təqr. 1160 ildə dağıdılmışdır. “Suriya” tipli 2 kilsənin (6 əsr), hücrələrin, 40-dan artıq kiçik kilsənin və tikililərin xarabalıqları; Şərqlərin üst-lubunda çoxsaylı divar səhmləri (6–7 əsrlər); Qibti məzəli, Qahirə, ağac və daş üzərində oymalar saxlanmışdır. 7–8 əsrlərə aid papirus manuskriptləri, üzərində ibadətədən təsvir olunan qibti parçasının fraqmenti (5–6 əsrlər, Dövlət Təsviri Sənət Muzeyi, Moskva), 6–7 əsrlərə aid mumlu boyakarlıq ikonaları (“Yepiskop Avraami”, Dövlət muzeyləri, Berlin; “İsa və Müq. Mina”, Luvr, Paris) B.-lə bağlıdır.

**BAULELƏR**, b o u l i l ə r, b a u r e l ə r – Kot-d’İvuarın mərkəzi və c. rayonlarında *akanların* qrupundan xalq. *Anyilərə* yaxındır. Sayları 1,8 mln. nəfərdir (2000). B.-ə uarebolar, faafuelər, nanafuelər, safuelər, nziprilər, aqbalar, aitutular (atular, atutular), ayololar (satikanalar), nqbalar, abelər, kodələr, brular (brolar), sanalar, falilər, ayyaular, yurelər və b. qrupları daxildir. *Kva dillərinin* tano qolunun mərkəzi qrupunun bir qrupunun baule dilində danışır. Dindarlarının təqr. 45%-i ənənəvi etiqadlarını saxlayır, təqr. 50%-i xristian, təqr. 3%-i isə (əsasən, şəhərlərdə) müsəlmandır.

Rəvayətə görə, B.-in əcdadları 18 əsrin ortalarında qadın hökmdar Aura Pokunun başçılığı ilə Nzi və Bandama çayarasına köçən *aşantilər* qrupu olmuşdur. Müasir tədqiqatçılar hesab edirlər ki, B. 17–18 əsrlərdə Qərbi Qanadan indiki əraziyə köçən və burada Uarebo (Sakasu), Aitu, Nanafue, Faafue və s. icma birliklərini – omanları yaradan müxtəlif olan qrupları əsasında təşəkkül tapmışlar. Səma ruhu Nyamiye, demiurq Adu-dua və s. kultlar yayılmışdır. Aşantilərdə olduğu kimi, B.-də qızıldan bəzək əşyalarının hazırlanması inkişaf etmişdir (maska, balıq, ilan formasında asmalar, qızıl tozu üçün fiqurlu kiçik çəki daşları və s.). Rəvayətə görə, ağac üzərində oyma sənəti (üzlük və dəbilqə maskalar, qoşa maskalar, ölmüş qohumların ruhlarının rəmzi olan vaka-sono heykəlcikləri; Yamsa bayramı zamanı nəzir şərbəti



üçün əlində piyalə tutan zooantropomorf mbotumbo fiqurları; evlərin qapılarında nəslin tarixini əks etdirən və s. süjetti relyeflər) qonşu qurolar və *senufoldan* mənimsənmiş, metalışləmə texnikasından bəhrələnmişdir. Musiqi və rəqs folkloru inkişaf etmişdir, müxtəlif əfsanələri, nağılları, təmsilləri, zərb-məsəlləri və s. vardır.

**BAULLAR** (benqalca – “dəli”, “divanə”) – orta əsrlərin xüsusi dini ənənəsini yaratmış benqal yoxsul şair-müğənniləri.

B. hamılıqla qəbul olunmuş dini ehkamları və sosial normaları (o cümlədən kasta normalarını), həmçinin məbəd mərasimlərini inkar edir, gizli ritualları həyata keçirirdilər.

Özündə ilahi başlanğıcı təcəssüm etdirən ruhani müəllimə-quruya sitayiş xüsusi əhəmiyyət kəsb edirdi. B.-in yaratdıqları dini ənənəni bütövlükdə tantrist, yoqa və sufi təlimləri əsasında hinduist (əsasən, vişnist), buddist və müsəlman görüşlərinin çulğlaşması kimi səciyyələndirmək olar. Allaha müxtəlif adlar (adların bu və ya digər din ilə bağlı meydana gəlməsindən asılı olmayaraq) verən B. onu insan qəlbində yerləşən ali ruhani başlanğıc kimi başa düşür, rituallarında mərkəzi yer tutan sakral cinsi aktı onunla qovuşmağın ən yaxşı üsulu (məqsədi fiziki ehtirası Allaha olan xalis ruhi məhəbbətə çevirmək və onunla mistik qovuşmaq idi) hesab edirdilər.

B.-in musiqini, poeziyanı və rəqsi birləşdirən *şifahi yaradıcılığı* onların həyatının və vəzifə fəaliyyətlərinin əsas komponenti, benqal mədəniyyətinin mühüm qatlarından biridir. B.-in spirital təcrübə (sadhana) ilə bağlı ekstativ, yaxud meditatif dini nəğmələrində Allaha yönələn sevgi çox zaman eyhamlar, mənası yalnız agah olanlar üçün sona qədər açılan müəmmalı sözlərlə təsvir edilir. Poetik ənənə, əsasən, baul-quruların yaradıcılığında formalaşmış və çox vaxt sosial, yaxud siyasi mənə kəsb etmişdir. 5000-ə yaxın poetik mətnin yaranması məşhur quru Lalon Fakirin (1774–1890/91) adı ilə bağlıdır. B.-in musiqi-poetik və fəlsəfi ideyalarının R. *Taqora* çox böyük təsiri olmuşdur. Haure Qosayn (1795–?), Qosayn Qopal (1869–1912), 20 əsrdə Nabani das Khyapa Baul, onun oğlu Purna das Baul Samrat, həmçinin Ümumhindistan radiosu ilə ilk dəfə B.-in mahnılarını təqdim edən Sonatan das Thakur Baul da B. hərəkətinin görkəmli nümayəndələri olmuşlar. B.-in musiqi-poetik stilistikası fərqləndirici

cəhətlərə malikdir; ehtimal ki, mənşəcə qədim benqal janrı karyaqan ilə bağlıdır. B. müəyyən alətlər dəstindən istifadə edirlər: yayla çalınan simli sarında, barmaqla çalınan dotara; simli alətlərlə membranofon arasında aralıq yer tutan ektara, qopri yantra (ananda lahari); khamak, dholak, tabla, mridanq membranofonları; sinc-kartal (mancir); portativ fisqarmon (qarmonium).

**BÁUMAN** Ziqmunt (d.19.11.1925, Polşa, Poznan) – ingilis sosioloqu. İkinci dünya müharibəsinin başlanğıcında SSRİ-yə mühacirət etmiş, Polşa Ordusu sıralarında hərbi əməliyyatların iştirakçısı olmuşdur. Müharibədən sonra Varşava Un-tində təhsil almış və sonra orada dərslər demişdir. 1968 ildə ikinci dəfə Polşadan mühacirət etmişdir. 1968–71 illərdə Təl-Əviv Un-tində prof.; 1971–90 illərdə Lids (B.Britaniya) Un-tində prof. və sosiologiya fakültəsinin dekanı vəzifəsində çalışmışdır.

Yaradıcılığının Varşava dövründə B.-in elmi maraqları, əsasən, sosializm nəzəriyyəsinin inkişafına yönəlmişdi. B. *postmodernin* sosial nəzəriyyəçisidir. Əsərlərinin mövzusu: cəmiyyətin fərdiləşməsi və *qloballaşma* şəraitində insan azadlığı; insan nəzarəti xaricindəki sosial inkişaf amillərinin artması və insanın identikliyi; sosial nəzarət və sosial strukturların legitimasiyasında intellektualların rolu; intellektualların siyasətdə və mədəniyyətdə öz rolunu yenidən dərk etməsi; utopiyanın sosial funksiyaları; soyqırım texnokratiya sivilizasiyasının immanent keyfiyyəti kimi.

Əsərləri: *Legislators and interpreters*. Camb., 1987; *Modernity and the Holocaust*. Camb., 1989; *Modernity and ambivalence*. Oxf., 1991.

**BÁUMQARTEN** Aleksandr Qotlib (17.6.1714, Berlin – 26.5.1762, Frankfurt-Oder) – X. *Volf* məktəbinə mənsub alman filosofu, xüsusi fəlsəfə fənni kimi estetikanın banisi. Qnoseologiyada Q.V. Leybnits və X. Volfun ardınca məntiqin predmeti olan ali (şüurlu) idrakı və aşağı (hissi) idrakı fərqləndirmişdir; hissi idrak nəzəriyyəsinə ilk dəfə B. estetika adlandırmışdır (belə qnoseoloji mənada “estetika” terminini “Xalis zəkanın tənqidi”ndə İ. Kant da işlətməmişdir). B.-ə görə, estetika həm də gözəllik nəzəriyyəsi idi, çünki o, kamilliyin hissi qavrayışını gözəllikdən zövq almaqla əlaqələndirirdi. Hissi idrakın kamilliyi olan gözəllik, B.-ə görə, üç elementin – məzmun, nizam və ifadənin harmoniyasından (uzlaşmasından, konsensusdan) ibarətdir. Fəlsəfə terminologiyasının inkişafında B.-in xid-

məti böyükdür. “Subyektiv” və “obyektiv” terminlərini müasir mənasında, “özündə” (özlüyündə) və “özü üçün” terminlərini elmi dövriyyəyə B. daxil etmişdir. B. bütün əsərlərini latınca yazmışdır.

Əsərləri: *Metaphysica*. Halae Magdeburgicae, 1739; *Aesthetica*. Frankfurt am Oder, 1750–1758. Bd. 1–2.

Əd: Асмус В.Ф. *Немецкая эстетика XVIII в.* 2-е изд. М., 2004.

**BÁUMQARTEN** Paul (28.8.1848, Drezden – 1928, Tübingen) – alman patoloqu və bakterioloqu. Leypsiq Un-tinin tibb fakültəsini bitirdikdən sonra oradakı Anatomiya İn-tunda assistent (1873), Köniqsberqdə (indiki Kalininqrad) Patoloji Anatomiya İn-tunda prozektör (1874) işləmiş, Tübingendə Patoloji Anatomiya İn-tunun prof.-u və direktoru (1889–1919) olmuşdur. Əsas işləri vərəm probleminə həsr edilmişdir. 1882 ildə R. *Koxla* eyni vaxtda (ondan asılı olmadan) vərəm törədiciyini kəşf etmişdir. Vərəm qabarcığının histogenezi, vərəm zamanı iltihabi dəyişiklikləri, törədiciyinin transplasentaryoluxmasını tədqiq etmişdir; vərəm infeksiyasının ancaq irsi keçməsi konsepsiyasının tərəfdarı olmuşdur. Patogen mikroorqanizmlərə dair dərslərin (1911) və “İltihab, tromboz, emboliya və metastaz ən yeni tədqiqat baxımından” (1925) monoqrafiyasının müəllifidir.

**BÁUMOL** Uilyam Cek (d. 26.2.1922, Nyu-York) – Amerika iqtisadçısı, fəlsəfə doktoru (1949), Prinston (1954–92) və Nyu-York (1971 ildən) un-tlərinin prof.-rudur. Amerika İqtisadi Assosiasiyasının prezidenti (1981), Nyu-York Un-ti nəzdində C.V. Starr Təbii İqtisadiyyat Mərkəzinin direktoru (1983–2000) olmuşdur. Hazırda Berkli Sahibkarlıq və İnnovasiya Mərkəzinin akademik-direktorudur. Mikro və makroiqtisadi proseslərin riyazi modelləşdirilməsi, rifahın iqtisadiyyatı və s. sahələrdə əsərləri var.

1952 ildə, sonradan (1956) C. *Tobin* tərəfindən inkişaf etdirilmiş pula tələb modelini təklif etmişdir. Baumol-Tobin modeli adlanan bu model əsasən, əmələgətiricilər onlara lazım olan nağd pulun məbləğini bu məbləğə görə alınmayan bank faizi şəklinə itkilərin və banklara az-az müraciət etmələr müqabilində vaxt qənaətinin dəyərinin optimal nisbətində görə müəyyən edirlər. B. 1967 ildə *Baumol effekti*ni irəli sürmüşdür.

Əsərləri: *Экономическая теория и исследование операций*. М., 1965; *Selected Economic*

*Writings of William J. Baumol*, ed. E.E. Bailey. New-York University Press, 1976.

**BÁUMOL EFFEKTİ** – Amerika iqtisadçısı U.C. *Baumol* tərəfindən irəli sürülmüşdür (1967). B.E. iqtisadi inkişaf dövründə xidmətlərin qiymətlərinin emal sənayesi məhsullarının qiymətlərinə nisbətən daha sürətlə artmasını nəzərdə tutur. **BÁUNT** – RF-də, Buryatiya Resp.-nin şm.-ində göl. Sipa çayı dərəsindədir. Sah. 111 km<sup>2</sup>, dərinliyi 33 m-ədək. Cənubi Muy silsiləsini Vitim yastıdağlığından ayıran dağarası çuxurda, 1059 m hünd.-də yerləşir. Yuxarı Sipa və Sipikan çayları B.-a tökülür; Aşağı Sipa çayı (Vitim çayının qolu) B.-dan başlanır. Noyabrdan mayadək donmuş olur.

**“BAUNTI”** (“Baunty”) – 1789 ildə Britaniya donanmasının tarixində ən məşhur qiyamın baş verdiyi gəmi. Komanda heyətinin bir hissəsinin qiyamı 1789 il aprelin 28-də gəmi Tonqa a.-rında olarkən başlandı. Qiyam başçısı şturman K. Fletçer tərəfindən barkasa mindirilmiş kapitan U. Blay, zabitlər və anda sadıq qalan matroslar bu kiçik gəmidə su və ərzaq qıtlığı şəraitində 3168 dəniz mili qət edərək Timor a.-nadək 40 günlük misilsiz səyahət etmişlər. K. Fletçer və onun 8 silahdaşı qiyam zamanı passivlik göstərən matrosları Taiti a.-nda düşürdərək, Taiti və Tubuai adalarından 10 kişi və 12 qadın gəmiyə götürmüş, onlarla kimsəsiz Pitkern a.-na üzərək 1790 ilin yanvarında burada məskən salmışlar. 1791 ildə Britaniya hakimiyyət orqanları Taitidə qalan matrosları həbs etmişdi; Londona aparılarkən gəmi qəzasından sonra sağ qalmış 10 matros mühakimə olundu, onlardan üçünə ölüm cəzası kəsildi. İngilislər ilə polineziyalılar arasındakı qanlı toqquşmalardan sonra Pitkern a.-nda məskən salmışlardan yalnız matros C. Smit sağ qalmışdı. O, Adams adını qəbul edərək 10 taitili qadın və 19 uşaqdan ibarət koloniyanın başçısı və dini rəhbəri oldu. 1825 ilin dekabrında Britaniya kapitanı F.U. Biçi Pitkern a.-nda olmuşdu. Adams bağışlanmış, ada isə Britaniyanın mülkü elan edilmişdi.

“B.” gəmisində baş vermiş qiyamla bağlı hadisələrə ədəbiyyatçılar və kinematografçılar dəfələrlə müraciət etmişlər: C. Bayron ona poema, R. Merl “Ada” romanını həsr etmiş, ABŞ-da isə üç film çəkilmişdir (1935, 1962, 1984).

**BAURÚ** – Braziliyanın c.-ş.-ində, San-Paulu ştatında şəhər. Əh. 254 min (2003). K.t. r-nunun (pambıq, dəri, sitrus, südlük heyvandarlıq) ticarət mərkəzidir. Kimya,



Baunt gölü.

yeyinti, yüngül (pambıq parça), ağac emalı sənayesi müəssisələri var. 1889 ildə salınmışdır.

**BÁUŞ** (Bausch) (əsl soyadı Filippine, Philippine) Pina (d. 27.7.1940, Zolingen) – alman balet artisti, xoreoqraf. 1954 ildən “Folkvanq” məktəbində K. Yossdan (Essen), 1960–61 illərdə Nyu-Yorkdakı Culyard məktəbində A. Tüdordan dərslər almış, “Metropolitan-Opera”da onun truppasında oynamışdır. 1962 ildən Almaniyada “Folkvanq-balet”də (1969 ildən rəhbəri) çıxış etmişdir. 1973 ildən Vuppertaldə truppasını xoreoqrafı olmuş, ənənəvi formalardan imtina edərək və özünün “rəqs teatri” janrını yaratmışdır. Əvvəlcə modern rəqs əsasında vermişdir. Əvvəlcə modern rəqs əsasında vermişdir. Əvvəlcə modern rəqs əsasında vermişdir. Əvvəlcə modern rəqs əsasında vermişdir.

İ.F. Stravinskiyin “Müqəddəs bahar” (1975) və “Yeddi bağışlanmaz günah” (mətni B. Brextin, musiqisi K. Vaylin, 1976) tamaşaları ona uğur gətirmişdir. 1980-ci illərdən B. müasir Qərb teatrının aparıcı xoreoqrafları sırasına daxil olmuş, 1920-ci illərin alman ekspressionist rəqs ənənələrini yeni formalarda davam etdirmişdir. B.-un quruluşlarına rəqsə bərabər mətn və mahnı, dramatik oyun və eksentriklik, qrotesk, kostyum və aksesuarlar, həmçinin müxtəlif quruluş effektləri daxildir: “Müqəddəs bahar”da səhnə yaş torpaqla örtülmüş, “Ariya”larda (1979, yığma musiqi) səhnəyə su səpilmiş, “Qərənfillər”də (1982, yığma musiqi) – güllərlə örtülmüşdür. Tamaşalarda rəvan süjet olmasa da, müasir cəmiyyətin ən ağırlı mövzularına toxunulur: (bəzən ağılsızlıqla yanaşı duran qorxu və qəddarlıq, siya-

si, irqi, seksual problemlər və s.). H. Pörsellin musiqisinə “Müller kafesi” (1979); “Qaranlıqda iki siqaret” (1985), “Palermo, Palermo” (1991) və “Pəncərəyuyan” (1996, hamısı yığma musiqi əsasında) ən məşhur tamaşalarıdır.

**BÁUTS** (Bouts) Dirk (təqr. 1415, Harlem – 6.5.1475, Löven) – Niderland rəssamı. 1457 ildən Lövendə işləmişdir. Yaradıcılığına Rogir van der Veydenin və Y. van Eykin təsiri olmuşdur. Qədim Niderland rəssamlıq ənənəsini bir sıra mühüm nailiyyətləri ilə zənginləşdirmişdir: o cümlədən, fon peyzajlarında günün vaxtını rənglərin vasitəsilə nəzərə çatdırmış, həmçinin interyer məkanının perspektiv konstruksiyasını nizama salmışdır. Lövendəki Sint-Piterskerk kilsəsinin çoxhissəli mehrabı (1464–67), “Möminlərin cənnətə daxil olması”nı və “Günahkarların cəhənnəmə vasil olması”nı təsvir edən taylar (təqr. 1468–70), Təsviri sənət muzeyi, Lill), “III Ottonun ədalət məhkəməsi” (1470-ci illərin əvvəli, Qədim incəsənət muzeyi, Brüssel) diptixi B.-un mühüm əsərlərindəndir. Portret janrı tarixində mərhələ təşkil edən “Kişi portreti”ndə (1462, Milli qalereya, London) B. ilk dəfə olaraq modeli pəncərədən görünən peyzaj fonunda vermişdir. **BÁUTSEN** (Bautzen) – AFR-də, Sakseniya federal ərazisində şəhər. Oberlauzits dairəsinin inz. m. Şpre çayı sahilindədir. Əh. 41,6 min (2005).

B. 7 əsrin əvvəllərindən milçanların (lujiseli tayfalarından biri) əsas mərkəzi olmuşdur. 10 əsrin ortalarında milçanlar german knyazlarına tabe edilmişlər. Ehtimal ki, 958 ildə B.-də Meysen markqra-



fi sərhədyanı Ortenburq qalasının əsası- nı qoymuşdur (1483–86, 1645–48 illərdə qala yenidən tikilmişdir). Sonralar qala- nın ətrafında sorb-alman əhalisinin yaşa- dığı şəhər (ilk məlumatlar 1002 ilə aiddir) meydana gəlmişdir. 1018 ildə B.-də Mü- qəddəs Roma imperiyası ilə Polşa arasın- da bağlanmış sülhə görə, şəhər Polşa kralının tabeliyinə keçmişdir. B. 1031–33 illərdən Meysen markqraflığının, sonra- lar isə Bohemiya hersoqluğunun tərkib- ində yenidən imperiyanın tabeliyində olmuşdur. Təq. 1213 ildə (digər məlu- matlara görə 1240 ildə) şəhər statusu almışdır. 1253 ildə Brandenburq mark- qraflığına qatılmışdır. 1319 Bohemiya krallığının tərkibinə daxil edilmiş, 1526 ildə isə krallıqla birlikdə Habsburq mo- narxiyasının hakimiyyətinə keçmişdir. 1346 ildən altı şəhərin daxil olduğu Luji- se ittifaqında (1815 ildə ləğv edilmişdir) aparıcı rol oynamışdır. *Hus müharibələri* (1419–37) və *Otuzillik müharibə* (1618–48) zamanı şəhər böyük ziyan çəkmiş- dir. 1523–24 illərdə B.-də Reformasiya keçirilmişdir. 1635 ildə Saksoniya kur- füstlüyünün (1806–1918 illərdə krallıq) tərkibinə qatılmışdır. Altıncı antifransa koalisiyasının Fransaya qarşı müharibə- si zamanı I Napoleonun ordusu B. ya- xınlığında Rusiya-Prussiya qoşunlarını məğlub etmişdir. B. 1871 ildən Saksoniya ilə birlikdə Almaniya imperiyasının tərkibindədir. İkinci dünya müharibəsi illə- rində böyük dağıntılara məruz qalmışdır. 1945 ildən Almaniyanın sovet işğal zona- sına daxil idi. 1949–90 illərdə Almaniya Demokratik Resp.-nin tərkibində olmuş-

Bavariya Alplarında Kral gölü.



dur; 1956 ildən ADR Dövlət Təhlükəsiz- liyi Nazirliyinin baş siyasi xəbərxanası bu- rada yerləşirdi.

Şəhərin mərkəzi hissəsinin memarlıq abidələri: Ortenburq qalası, keçmiş şəhər divarının qüllələri – Lauenurm (1403), Rayxenturm (1490–92) və s., Müq. Pyotr baş kilsəsi (1293–1303; 15 əsrin 2-ci ya- rısında yenidən tikilmişdir), Mixail kil- səsi (15 əsr), şəhərin rəmzi olan keçmiş su qülləsi Alte Vasserkunst (1558, layihənin müəllifi V. Rörseydt; hazırda Texnika muzeyidir). Barokko dövrü memarlığı ratuşa binası (1729–32) və bir sıra yaşa- yış evləri ilə təmsil olunur.

B. lujiselilərin mədəniyyət mərkəzidir; “Domovina” (“Vətən”) milli təşkilatının mərkəzi idarəsi, eyniadlı nəşriyyat, Sor- bistika in-tu, Sorb muzeyi burada yerləşir. B.-də Alman-sorb xalq teatri və Sorb milli ansamblı fəaliyyət göstərir.

Vaqonqayıma, televiziya və radio aparatı istehsalı müəssisələri var; xalq sənətkarlığı inkişaf etmişdir.

**BAVARIYA** (Bayern) – AFR-in c.-unda tarixi vilayət və federal ərazi. Dunay çayı hövzəsindədir. Sah. 70,6 min km<sup>2</sup>. Əh. 12,519 mln. (2008). İnz. m. Münxen ş.-dir.

B. ərazisinə Alp d.-rının şm. yamacları (Suqşpitse d., 2963 m, ərazinin ən yüksək nöqtəsi), Bavariya yaylasının ş. hissəsi (hünd. 400–1000 m), Frankoniya Alb yaylası, Çexiya Meşəsinin və Şumavanın q. hissələri, Bavariya Meşəsi daxildir. Sıx çay şəbəkəsi (Dunay və Mayn qolları ilə birlikdə) var. B. göllər ((təq. 1600) ölkə- sidir. Ən iriləri: Kimze, Ammerze, Ştarn- bergerze, ən dərin (192 m) Valxenzedir.

Frankoniya Alb və Bavariya Alp d.-rında karst mağaraları yayılmışdır. B. ərazisi- nin 1/3-i meşələrdir (küknar, fıstıq və s.). Çəmənliklər xeyli sahə tutur.

“B.” adı Bohemiyadan Dunay, Lex və İnn çayları arasındakı ərazilərə digər tayfalar tərəfindən sıxışdırılan *havarların* adındandır. 555 ildə *franklardan* asılı, paytaxtı Regensburq olan B. tayfa her- soqluğu (Agilolfinqlər nəslindən olan hersoqlar) yarandı. 8 əsrin sonlarında bavarların yeni torpaqlarda məskunlaş- ması nəticəsində keçmiş Roma əyalətləri *Norik* və *Retsiyanın*, demək olar ki, büt- tün ərazisi B.-tərkibinə qatıldı. 8 əsrin əvvəllərindən B.-da geniş torpaqların sa- hibi olan katolik kilsəsi güclü təsirə malik idi. *I Böyük Karl* 788 ildə *avarlarla* itti- faqda olan bavariyalı hersoq III Tassilo- nu devirdi və B.-ni *Frank dövlətinin* tərkibinə qatdı. 843 ildə Frank dövlətinin parçalanmasından sonra B. *Şərqi Frank krallığının* tərkibində oldu, sonuncunun 900 ildə parçalanmasından sonra isə tay- fa hersoqluğu kimi bərpa edildi. B. 911–919 illərdə digər german hersoqluqları ilə German krallığına birləşdi, 962 ildə *Mü- qəddəs Roma imperiyasının* tərkibinə qa- tıldı. 10 əsrin I-ci yarısında B. köçəri macarlarla mübarizə aparırdı. 976 ildə *Karintiya* (*Tirol* ilə birlikdə), 1156 ildə *Şərqi marka* (bax *Avstriya*), 1180 ildə isə *Ştiriya* B.-dan ayrıldı. 1255 ildə hersoqlu- ğun yeni paytaxtı *Münxen* oldu. B.-ni 1070–1139, 1156–80-ci illərdə *Velflər*, 1139–1156 illərdə *Babenberqlər*, 1180 il- dən isə *Vittelsbaxlar* sülaləsindən olan hersoqlar idarə edirdi.

13 əsrin ortaları–14 əsr B.-nin feodal pərakəndəliyi dövrü idi. 1506 ildə hersoq IV Albrext B. torpaqlarını birləşdirdi. 1628 ildə B. Yuxarı Pfaltsı (1268–1329 illərdə B.-ya tabe idi) hakimiyyətinə qay- tararaq Almaniyanın ərazi cəhətdən ən iri knyazlığına çevrildi. B.-da *Reforma- siya* cəhdləri yatırıldı. B. hersoqları *Habsburqlarla* birgə Almaniya *Kontr- reformasiyaya* rəhbərlik etdilər. 1623 il- dən kurfürstlük oldu. 17 əsrin sonlarında B.-da knyaz mülkiyyəti formalaşdı. B. katolik koalisiyasının tərkibində *Otuzil- lik müharibədə* (1618–48) iştirak etdi. Müharibə başa çatdıqdan sonra müstə- qillik qazanan B. [bax *Vestfaliya sülhü* (1648)]. Almaniya katolik dövlətlə- rin lideri olmağa cəhd göstərdi. Fransa ilə Habsburqlara qarşı ittifaq bağlayaraq *İspaniya irsi* (1701–14) və *Avstriya irsi* (1740–48) uğrunda aparılan müharibə- lərdə iştirak etdi. 1742 ildə antihabsburq

koalisiyası B. kurfürstü Karl Albrextin (VII Karl) Müqəddəs Roma imperiyası- nın imperatoru seçilməsinə nail oldu. 1745 ildə B.-in Avstriya ordusu tərəfin- dən işğalından sonra VII Karlın oğlu III Maksimilian İosif taxt-taca olan id- dialarından imtina etdi. 1777 ildə B. kur- füstləri Vittelsbaxların Pfalst qolunun nümayəndələri oldu [*Bavariya irsi* (1778–79) uğrunda müharibədən sonra qeyd- şərtsiz]. Onların Reynboyundakı mülk- ləri – Reyn Pfaltsı (1214–1329 illərdə B.-a məxsus olmuşdur), Yulix və Berq hersoqluqları B.-a birləşdirildi.

18 əsrin sonlarında B. inqilabi Fran- saya qarşı müharibələrdə iştirak etdi. 1801 ildə Müqəddəs Roma imperiyasının parçalanması şəraitində Napoleonun tə- rəfinə keçdi. 1806 ildə *Reyn ittifaqına* da- xil oldu, B. kurfürstü IV Maksimilian İosif Napoleonun himayəsi altında kral (I Maksimilian İosif) oldu. 1808 ildə B.- da təhkimçilik hüququ ləğv edildi. 1803–10 illərdə B.-nin ərazisi xeyli genişləndi. Onun tərkibinə Ansbax, Bayroyt və di- gər knyazlıqlar, keçmiş imperiya ş.-ləri Nürnberq, Regensburq, Ulm və s., müsə- dirə edilmiş kilsə torpaqları qatıldı. B.-ya bir sıra Avstriya torpaqları, o cümlədən Zalsburq, Tirol, Fərarlberq birləşdirildi. B. *Avstriya-Fransa müharibəsində* (1809) Fransanın tərəfində iştirak etdi. *Leypsiq vuruşmasında* (1813) Napoleonun məğ- lubiyyətindən sonra antifransız koalisi- yasının tərəfinə keçdi. *Vyana konqresin- dən* (1814–15) sonra Almaniya ittifaqı- na, 1834 ildə isə Almaniya gömrük ittifa- qına daxil oldu. B. 1816 ildə Avstriyaya onun torpaqlarını qaytardı; əvəzində Reyn Pfaltsı (1801–03 illərdə Napoleon tərəfindən B.-dan alınmışdı), Böyük Vürtsburq hersoqluğu və Aşaffenburq knyazlığı B.-ya verildi.

1818 ildə B.-da konstitusiya qəbul olundu və ikipalatalı parlament təsis edildi. 1832 ildə Reyn Pfaltsında liberal dairələr Almaniyanın birləşdirilməsi və islahatların keçirilməsi şüarları altında nümayiş təşkil etdilər. *Almaniyada 1848–49 illər inqilabı* dövründə Reyn Pfaltsı silahlı üsyanın (Prussiya ordusu tərəfindən yatırıldı) mərkəzlərindən biri oldu. B.-da kəndli mükəlləfiyyətlərinin bir qismi ləğv edildi.

B. kralı I Ludovikin oğlu 1832 ildə Yunanıstan kralı (I Otto) seçildi. 1850–60 illərdə Almaniya ağılıq uğrunda Prussiya və Avstriya arasında gedən rə- qabətin kəskinləşməsi şəraitində B., hər iki ölkəyə qarşı kiçik və orta alman döv-



Qarmış-Partenkirhen şəhərindən görünüş.

lətlərinin ittifaqına rəhbərlik etməyə cəhd göstərdi. *Avstriya-Prussiya müharibəsində* (1866) Avstriya tərəfində çıxış edən B. eyni zamanda Prussiya ilə gizli müdafiə ittifaqı bağladı. *Fransa-Prussiya mühari- bəsində* (1870–71) maliyyə yardımını mü- qabilində Prussiyaya dəstəklədi. 1871 ildə xüsusi hüquqlarını saxlamaqla Almaniya imperiyasının tərkibinə daxil oldu.

1862 ildə B.-da liberal islahatlar keçir- rildi, siyasi partiyalar fəaliyyətə başladı. Onların arasında ən irisi katolik kilsəsi ilə sıx bağlı olan və torpaq sahibkarları- nın maraqlarını təmsil edən Vətənpərvər partiyası (1887 ildə ümumalmaniya *Mər- kəz partiyasına* qatıldı) idi. Bismarkın

“*kulturkampf*” siyasəti B.-da güclü anti- prussiya meyillərinin formalaşmasına gə- tirib çıxardı.

*Noyabr inqilabı* (1918) gedişində B.- da monarxiya devrildi, B. respublika və azad dövlət (Bavariya sovet respublika- sı; 1919 ilin aprelində yaradıldı, mayın əvvəllərində süquta uğradı) elan edildi. 1920–33 illərdə Bavariya xalq partiyası (Mərkəz partiyasının varisi) aparıcı siya- si partiya idi. 1920 ildə Koburq ş. B.-nin tərkibinə qatıldı. Veymar konstitusiyası- na (1919) görə, B. xüsusi hüquqlardan məhrum olundu. Bu, B. hökuməti ilə Almaniyanın mərkəzi hökuməti arasında kəskin münaqişəyə, həmçinin B.-da se-

Noyşvanştayn kral qəsri.





paratçı tendensiyaların güclənməsinə gətirib çıxartdı. B. 1920-ci illərin əvvəllərindən Almaniyaadakı mühafizəkar və sağ ekstremist qüvvələrin dayağına çevrildi. Hitlerin Nasional-sosialist alman fəhlə partiyası (NSAFP) burada yarandı. Bu partiya hakimiyyəti ələ keçirmək üçün ilk cəhdi [bax "Pivə qiyamı" 1923] B.-də göstərdi. 1933 ildə Almaniya Hitler diktaturası bərqərar olduqdan sonra NSAFP-ın qərargahı B.-də yerləşirdi və onun qurultayları (bax *Nürnberg qurultayları*) burada keçirilirdi.

İkinci dünya müharibəsi başa çatdıqdan sonra B. Amerikanın işğal zonasına daxil oldu, Türingiya dairəsi Ostgeym ona birləşdirildi. 1946 ildə Reyn Pfaltsı B.-dan ayrılaraq Reynland-Pfalts ərazisinə qatıldı. Həmin ildə B.-ni azad dövlət elan edən konstitusiyaya qəbul olundu. 1949 ildə B. AFR-in Əsas qanununu qəbul etmədən (B. landtağı tərəfindən kifayət qədər federalist qanun hesab olunmadığı üçün) onun tərkibinə qatıldı. Almaniyanın keçmiş şərq vilayətlərindən 2,4 mln.-dan çox qaçqın və köçkün B. ərazisində məskunlaşdırıldı.

1940-cı illərin sonlarından B. AFR-in ən dinamik inkişaf edən ərazilərindədir. Kənd təsərrüfatı məhsullarının Almaniyaadakı aparıcı istehsalçısı olmaqla yanaşı, B. maşınqayırma, o cümlədən avtomobil və aviasiya, elektrotexnika və elektronika, kimya sənayesinin iri mərkəzinə çevrildi. 1945 ildən B.-nin aparıcı siyasi partiyası Xristian-sosial ittifaqıdır (XŞİ); 1946 ildən daimi olaraq (1954–57 illər istisna olmaqla) B. hökumətinə başçılıq edir.

"**BAVARIYA**" ("Bayern") – alman futbol klubu (Münxen). Dünyanın ən güclü komandalarından biridir. Əsası 1900 ildə qoyulmuşdur. Oyunlarını "Olimpiaş Stadion" (təq. 70 min tamaşaçı) və "Allians Arene" (65 mindən çox tamaşaçı) stadionlarında keçirir. 21 dəfə Almaniya çempionu (1932–2009) olmuş, 14 dəfə Almaniya kubokunu (1957–2009) qazanmışdır. Bir sıra mühüm beynəlxalq turnirlərin: Çempionlar kubokunun (1974–76), Çempionlar Liqasının (2001), Kuboklar kubokunun (1967), UEFA kubokunun (1996), Kontinentlərarası kubokunu (1976, 2001) qalibi olmuşdur. F. *Bekkenbauer*, L. *Matteus*, G. *Müller*, Y. *Klinsmann*, O. *Kan*, M. *Noyer* və b. klubun ən məşhur futbolçuları, U. *Lattek*, C. *Trappattoni* (İtaliya) O. *Xitsfeld*, Y. *Haynkes* isə ən yaxşı məşqçiləridir.

**BAVARIYA DÖVLƏT OPERASI** (Bayerische Staatsoper) – Münxendə opera teatri. Dünyada ən məşhur opera səhnələrindən biri. 17 əsrin ikinci yarısında Bavariya kurfürstlərinin saray teatri olmuş, 19 əsrdə Bavariya kralı I Maksimilian İosifin himayədarlığı ilə Milli opera teatri tikilmişdir (1818, memar K. fon Fisher, 1943 ildə bombardman zamanı bina dağıdılmış, 1963 ildə bərpa olunmuşdur). 1918 ildə milliləşdirilən teatra indiki adı verilmişdir. 1988 ilə qədər balet truppası var idi. Repertuarının əsasını ənənəvi olaraq 18–19 əsrlərin operaları təşkil edir, R. Vaqner və R. Ştrausun əsərlərinə xüsusi diqqət yetirilir. 1990-cı illərin ortalarından teatrdə həmçinin barokko operaları oynanılır. Dirijorlardan B. Valter (1913–22), X. *Knappertsbusch* (1922–35), K. *Kraus* (1937–44), G. *Şolti* (1946–52), V. *Zavalliş* (1971–93) teatrın musiqi rəhbəri olmuşlar. 1967–76 illərdə direktor və baş rej. Q. *Rennert* idi. 1993 ildən teatrın direktoru ingilis P. *Conas*, 1994 ildən musiqi rəhbəri və baş dirijoru Z. *Metadur*.

**BAVARIYA İRSİ** – Avstriya ilə Prussiya və Saksoniya arasında 1778–79 illərdə gedən müharibə. 1777 ilin sonunda Bavariya kurfürstü III Maksimilian İosifin ölümü ilə *Vittelsbaxların* Bavariya qolu kəsildi. Onların mülklərinə həmin sülalənin Pfalts qolunun nümayəndəsi, Pfaltsın kurfürstü Karl Teodor yiyələndi. Öz ərazisini genişləndirməyə çalışan Avstriya imperatoru II İosif Avstriya Niderlandını vermək müqabilində ondan Bavariya torpaqlarının Avstriyaya keçməsi razılığını aldı. Almaniya Habsburqlarının mövqelərinin möhkəmlənməsi Prussiyanın maraqlarına zidd idi. 1778 il iyulun 5-ndə Prussiya kralı II *Fridrix* Saksoniya ilə ittifaq bağlayaraq Avstriyaya qarşı müharibəyə başladı. Bohemiyaya soxulan Prussiya və Saksoniya qoşunları Avstriya ordusunun müqavimətini qıra bilməyərək 1778 ilin sentyabrında geri çəkildilər. Rusiya ilə ittifaqda olan II *Fridrix* hərbi yardım üçün II *Yekaterinaya* müraciət etsə də, rədd cavabı aldı. Prussiya ilə Avstriya arasında *Teşen sülhü* (1779) bağlandı. Ərazilərin mübadiləsi haqqında saziş ləğv olundu, Bavariyanın İnn dairəsi Avstriyaya verildi.

**BAVARIYA MEŞƏSİ** (Bayrischer Wald) – Almaniyanın c.-ş.-ində orta yüksəklikli qırıxıqlı-qaymalı kristallik dağ silsiləsi. Çexiya massivi sistemindədir. Uz. təq. 90 km, hünd. 1121 m-ədək (Eynyödrigel

d.). Səthi hamardır; şiş uclu zirvələrə rast gəlinir. Şumavaya doğru yönəlmiş şm.-ş. yamaqları nisbətən hamardır; c.-q. yamaqları isə Dunay çayına doğru dik düşür. 800 m hünd.-ədək küknaq-fıstıq, daha yuxarılar isə küknaq-ağ şam meşələri ilə örtülüdür.

**BAVARIYA PLATOSU**, Bavariya yastı dağlığı – Almaniyanın c.-unda, Bavariya ərazisində yayla. Alp d-rının şm. ətkələrindən Dunay çayının dərəsinə qədər (600 m-dən 300 m-ədək) enir. Buzlaq-akkumulyativ relyefə malikdir. Çoxlu göl var. Səthini geniş dərələrlə axan çaylar (İller, Lex, İzar, İnn) kəsir. Enli-yarpaqlı və iynəyarpaqlı meşələr, torflu, mədəni landşaft sahələri mövcuddur. Kurortlar; orta əsrlərə aid abidələr var. Turizm inkişaf etmişdir.

**BAVARLAR** (lat. Baiovari. Baiovarrii) – Dunayın yuxarı axımında, Nori və Reti Alp dağlarının ətəyində, indiki Yuxarı Avstriya, Zalsburq, Yuxarı və Aşağı Bavariya, qismən Tirol və bəzi digər ərazilərdə məskunlaşmış german tayfası. B.-in adı *markomanların* və *kvadların* yaşadığı qədim *Bohemiya* (indiki Çexiya) ilə əlaqədardır. B. ilk dəfə qot tarixçisi İordanın (6 əsrin ortaları) əsərində təq. 470 ilə aid hadisələrin təsviri zamanı qeyd edilmişlər. 6 əsrin əvvəllərindən *lanqobardların* tabeliyində idilər. B. 534 ildə franklar tərəfindən istila olunsalar da, geniş muxtariyyətlerini qoruyub saxlamışdılar. 6 əsrdən *Bavariya* tayfa hersoqluğu məlumdur. 740-cı illərdə tərtib olunan Bavariya qanunnaməsi B.-in ictimai quruluşunun öyrənilməsi üçün əsas mənbədir. Qanunnamədə Roma hüququ normalarının, vestqot, aleman və frank hüququnun təsiri əks olunmuşdur. Bavar saqalarının yazıya alınması 11 əsrin sonları – 12 əsrə aiddir. B. alman və Avstriya xalqlarının təşəkkülündəki komponentlərdən biridir.

**BAVƏNDİLƏR** – Təbəristanda hökmdar sülaləsi [665–1349]. Sülalənin adı sasanı şahı I *Qubadın* nəticəsi Bavın adındandır. B. üç qola ayrılırdılar.

Kəyusiyyə B.-i. Adları Sasani hökmdarı I *Xosrovun* qardaşı Kəyusun adından götürülmüşdür. Görkəmli sərkərdə olan Bav 651 ildə III *Yezdəgirdin* ölümündən sonra guşənişinliyə çəkilməmişdi. Lakin bir müddət sonra Təbəristan (11 əsrdən Mazandaran) əhalisi onu dəvət edərək hökmdar seçmişdi. 800-cü illərdən *Tahirilərin*, sonra isə *Büveyhilərin* tabeliyində olmuşlar. 1027 ildə Kayusiyyə B.-inin sonuncu hökmdarı III Rüs-

təm Nəhavənd vuruşması zamanı *Kakuyilər* sülaləsindən olan hökmdar Əlaüddövlə Məhəmməd tərəfindən əsir götürülmüşdür; onun ölümündən sonra dövlət tənəzzülə uğramışdır. Nümayəndələri: Bav ibn Şapur [665–680], I Sürhab ibn Bav [680–688], Mehr Mərdan ibn Sürhab [688–717], II Sürhab ibn Mehr Mərdan [717–755], I Şərvin ibn Sürhab [755–772], I Şəhriyar ibn Qarin [772–797], Şapur (yaxud Cəfər) ibn Şəhriyar [797–825], Qarin ibn Şəhriyar [825–837], I Rüstəm ibn Sürhab [837–867], II Şərvin ibn Rüstəm [867–895], II Şəhriyar ibn Şərvin [895–930], II Rüstəm ibn Şərvin [?–968], Dara ibn Rüstəm [968–969], III Şəhriyar ibn Dara [969–1006], III Rüstəm ibn Şəhriyar [1006–28].

İspəhbədiyyə B.-i. Təbəristan, Gilan və Qumisdə, həmçinin Rey ş.-ndə hökm sürmüşlər. paytaxtları Sari idi. *Səlcuqilərin* və *Xarəzmşahların* tabeliyində olmuşlar. Əlaüddövlə Həsənin hakimiyyəti illərində Şəmsəddin Eldənizə və Xorasan hakimi Müəyyəd Ay-Abaya müqavimət göstərmişlər. B.-in İspəhbədiyyə qoluna Xarəzmşahlar son qoymuşlar. Nümayəndələri: Hüsəməddövlə Şəhriyar ibn Qarin [1074–1110], Nəcmüddövlə Qarin ibn Şəhriyar [1110–17], Şəmsülmülük Rüstəm ibn Qarin [1117–18], Əlaüddövlə Əli ibn Şəhriyar [1118–40], I Şah Qazi Rüstəm ibn Əli [1140–65], Əlaüddövlə Həsən ibn Rüstəm [1165–təq. 1173/74], Hüsəməddövlə Ərdəşir [təq. 1173/74–1206], II Şah Qazi Rüstəm ibn Ərdəşir [1206–10].

Kinhariyyə B.-i. İran ərazisinin monqollar tərəfindən tutulmasından sonra yaranmışdır. Dövlətin işğal olunmasından ehtiyatlanan Hüsəməddövlə Ərdəşir ibn Kinhar paytaxtı Saridən Amol ş.-nə köçürmüşdü. Kinhariyyə B.-i monqollardan asılı olmuşlar. Yezdəgird ibn Şəhriyar dövründə elm, maarif, memarlıq sahələri inkişaf etmiş, monqol hücumları zamanı dağıdılmış Amol ş. yenedən bərpa olunmuşdu. Fəxrüddövlə Həsən ibn Keyxosrovun yanlış siyasəti nəticəsində sülalə süqut etmişdir. Nümayəndələri: Hüsəməddövlə Ərdəşir ibn Kinhar [1238–49], Şəmsülmülük Məhəmməd ibn Ərdəşir [1249–67], Əlaüddövlə Əli ibn Ərdəşir [1267–76], Tacüddövlə Yezdəgird ibn Şəhriyar [1276–99], Nasirüddövlə Şəhriyar ibn Yezdəgird [1299–1314], Rüküddövlə Keyxosrov ibn Yezdəgird [1314–28], Şərəfülmülük ibn Keyxosrov [1328–34], Fəxrüddövlə Həsən ibn Keyxosrov [1334–49].

**BAVİL** – İranın Şərqi Azərbaycan ostanında kənd. Təbriz şəhristanının Üsku bölgəsinin Ətraf kəndistanında, Üsku çəs.-ndən 3 km şm.-q.-dədir.

**BAVRƏS** – İranın Qəzvin ostanında kənd. Eyniadlı şəhristanın Mərkəzi bölgəsinin Ətraf kəndistanında, bölgə mərkəzindən 16 km ş.-dədir.

**BAY LAN ÜSYANI** – 1912–14 illərdə Çin kəndlilərinin silahlı hərəkatı. Üsyanın başçısı müflisləşmiş mülkədar Bay Lan ("Ağ Canavar") idi. 1912 ilin yayında Xenan əyalətində kortəbii qiyam kimi başlamış, 1913 ilin sonu – 1914 ilin əvvəlində Xubey, Anxoy, Şensi və Qansu əyalətlərinin bir sıra qəzalarını bürümüşdü. Mülkədar zülmündən və məmur özbaşınalıqından narazı olan kəndliləri üsyançıların "Varlıları öldür, kasıblara kömək et!" şüarı cəlb edirdi. Bay Lan həm də Yuan Şikayın diktator rejimini devirməyə çağırırdı. Kəndlilərin partizan dəstələrinə qarşı göndərilən 200 minlik ordu B.L.ü.-ni iki ilə yatıra bildi. 1914 ilin avqustunda Bay Lan da həlak oldu.

**BAY TAYQA**, Bay-Tayqa – RF-nin Tıva Resp. ərazisində dağ massivi. Qərbi Sayan d-rında, Alaş platosunun c.-unda, Alaş çayının (Xemçik çayının sol qolu) sağ sahilindədir. Hünd. 3128 m. Əsasən, qranitlərdən ibarətdir. Yamaclarında qaraşam meşələri, zirvələrində dağ tundrası və daş səpintiləri var.

**BAY TSI** (? – e.ə. 257, noyabr) – Sin imperiyasının sərkərdəsi. B.T.-nin başçılığı ilə Sin qoşunları Çu, Vey, Çjao və Xan dövlətlərinin ordularını dəfələrlə məğlubiyətə uğratmışdır. E. ə. 278 ildə Sin imperatoru Çjao Syan-van [e.ə. 306–251] Çu dövlətinin paytaxtı İn ş.-ni tutduquna görə B.T.-yə Uan hakimi titulunu vermişdi. E.ə. 260 ildə B.T. ali baş komandan təyin olunmuşdu; həmin il onun başçılığı ilə Sin qoşunları Çanpin yaxınlığında baş verən döyüşdə Çjao dövlətinin ordusunu darmadağın etmişdi. Sima Syanın "Tarixi qeydlər"indəki məlumat görə, B.T. bu döyüşdə 400 min Çjao əsgərini əsir götürmüş və onların qiymətindən ehtiyatlandıqı üçün hamısının diri-diri torpağa basdırılmasını əmr etmişdi. Sinin Çjaoya qarşı müharibəsi *Çjanqo* dövrünün ən irimiqyaslı və amansız müharibəsi olmuşdur. E.ə. 257 ildə böhtana düşmüş B.T. vəzifəsindən kənarlaşdırılmış və ölümə məhkum olunmuşdu. Bundan sonra B. T. intihar etmişdir.

**BAYADƏRA** (fr. bayadère, portuqalca bailadeira – rəqqasə) – peşəkar rəqs ifaçı-

ları kastasına mənsub hind qadınlarının 19 əsr – 20 əsrin əvvəllərində Avropa xalqları arasında yayılmış ümumiləşdirilmiş adı. Məbəd rəqqasələrini (devadasi), restoranlarda, ziyafətlərdə və s. yerlərdə muzdlı çıxış edən rəqqasələri də B. adlandırırdılar.

**BAYALİNOV** Qasımalı (15.9.1902, Qırğ., indiki İssık-Kul r-nunun Kok-Moynok k. – 3.9.1979) – qırğız yazıçısı. Qırğ. SSR xalq yazıçısı (1972). Erkən yaşlarından valideynlərini itirmiş, qohumlarının himayəsi altında böyümüşdür. Yaradıcılığa 1923 ildən başlamışdır. Realist qırğız nəsrinin ilk nümunəsi olan "Həcər" povesti 1928 ildə çap olunmuşdur. "Xoşbəxtlik", "Göl boyunda" (1947), "Kurman vadisi" (1958) povestləri, "Qardaşlıq" (kitab 1–3, 1962–72) romanı var. "Od içində" hekayələr silsiləsi müharibə mövzusunda həsr edilmişdir. M.F. Axundzadənin bəzi əsərlərini qırğız dilinə tərcümə etmişdir.

**BAYA-MARE** (Baia Mare) – Rumınyanın şm.-q.-ində şəhər. Maramureş jdetinin inz. m. Əh. 136,6 min (2005). D.y. qovşağı. Şərqi Karpat dağlarının c. ətkələrində (Qutiş d-rı), Sesar çayı sahilindədir.

Əsası 1142 ildə Transilvaniyanın şm.-ində macar kralı II Geza tərəfindən qoyulmuşdur. Şəhər kimi 1327 ildən məlumdur; şəhər statusunu 1469 ildə macar kralı Matyaş Hunyadi-dən almışdır. Orta əsrlərdə Frauendorf, 16 əsrdən Nadban-ya adlanmışdır. Ticarət və sənətkarlıq (o cümlədən ağac məmulat) mərkəzi olmuşdur. Şəhərin mərkəzi hissəsində 15 əsrə aid bürclü qala divarlarının fraqmentləri, barokko dövrünə aid Müq. Üçüqnum kilsəsi, 15–18 əsrlərin yaşayış tikililəri qalmışdır. Müasir tikililər 1944 ildən sonra yaranmışdır. Pedaqoji in-t var. Muzeyləri: Maramureş qəzasının (1899), zərif sənətlər, tarix-arxeologiya, mineralogiya, Teatr, filarmoniya fəaliyyət göstərir. Əlvan metallurgiya, maşınqayırma, ağac emalı, toxuculuq, yeyinti sənayesi müəssisələri var. Yaxınlığında əlvan metal filizləri hasil olunur.

**BAYAMO** – Kubanın c.-ş.-ində şəhər. Qranma əyalətinin inz. m. Əh. 193 min (2005). Syerra-Maestra d-rının ətkələrində. Bayamo çayının sahilindədir. Mühüm naql. qovşağıdır: B.-dan Havana–Santyaqo-de-Kuba d.y. və Olgin–Santyaqo-de-Kuba avtomobil yolu keçir. Aeroport. Şəhərin əsası 1513 ildə San-Salvador-de-Bayamo adı ilə ispan konkistadoru D. Velaskes de Kuelyar tə-





Bayamon şəhərindən görünüş.

rəfindən qoyulmuşdur. 17 əsrin əvvəllərində adanın ən böyük iqtisadi mərkəzi olmuşdur. Kubanın İspaniya ağalığından azad olunması uğrunda Onillik müharibədəki (1868–78) xidmətlərinə görə milli abidə elan edilmişdir; milli azadlıq müharibəsi (1895) zamanı dağıdılmışdır. B.-nin mərkəzi hissəsinin tarixi tikililəri müstəmləkə səciyyəlidir: San-Salvador prixd kilsəsi (1740), Santo-Dominqo monastırı; Karidad-del-Kobre kilsəsi (1927). Əyalət muzeyi var. Tütün, şəkər, konserv sənayesi müəssisələri; B.-nin 16 km-liyində botanika bağı var. B.-dan ş.-də manqan filizi çıxarılır.

**BAYAMÓN** – Puerto-Rikonun şm.-ində şəhər. Əh. 203,6 min (2005). San-Xuan ş.-ndən 16 km c.-q.-dədir. Paytaxt aqlomerasiyasının tərkibinə daxildir. 1772 ildə salınmışdır. Şəhərin mərkəzi hissəsində ispan müstəmləkə tikililəri qalmışdır. Santa-Krus baş kilsəsi (1772), Kaparra məskəninin (hindi kəndinin yerində 1508 ildə X. Ponse de Leon tərəfindən salınmışdı) qalıqları. Puerto-Riko Amerika un-tinin regional kolleci (1963), Mərkəzi un-t (1970); "Luis A. Ferre" elm və təhsil əyləncə parkı (planetarı; fizika, kosmos, nəql. və s. muzeylər; zoopark) var. Maşınqayırma, metal emalı, neft emalı, kimya, yeyinti, toxuculuq, dəri-ayaqqabı, sement sənayesi müəssisələri var; odlu silah istehsal edilir.

**BAYAN** – Azərb. Resp. Daşkəsən r-nunda kənd. Bayan ə.d.-nin mərkəzi. R-n mərkəzindən 18 km şm.-ş.-də, Qoşqar çayının sol sahilində, dağ ətəyindədir.

Əh. 2182 (2008); əkinçilik, heyvandarlıq və üzümçülük məşğuldur. Xalça və tikij sexləri, ümumi orta məktəb, tam orta məktəb, xəstəxana, mədəniyyət evi, klub, 3 kitabxana, rabitə şöbəsi; 15 və 19 əsrlərə aid 2 körpü, 15 əsrə aid Çiçarvəng məbədi var.

**BAYAN** – Azərb. Resp. Oğuz r-nunda kənd. Bayan ə.d.-nin mərkəzi. R-n mərkəzindən 6 km c.-da, Şəki-Qəbələ avtomobil yolunun kənarında, Xalxalçayın (Əlican çayının sağ qolu) sahilində, Qanıx-Əyriçay dərəsindədir. Əh. 1728 (2008); əkinçilik, heyvandarlıq, tərəvəzçilik və bağçılıqla məşğuldur. Tam orta məktəb, uşaq bağçası, texniki peşə məktəbi, klub, kitabxana, fərdşer-mama məntəqəsi, poçt, ATS; məscid (19 əsr); turizm-istirahət obyektləri var.

**BAYAN** (qədim rus dastançısının adından) – qarmonabənzər pnevmatik, dilli musiqi aləti. Sağ klaviaturası düyməlidir, 3–5 cərgəli, 4–5 oktava həcmində tam xromatik səsdüzümündən ibarətdir, sol klaviaturası standart ("italyan") sistemi üzrə, yəni müşayiət üçün hazır akkordlar

Bayan.



dəsti ilə qurulur. 1891 ildə bavariyalı usta Q. Mirvald tərəfindən düzəldilmişdir. Sağ klaviaturalı sistem Avstriya və b. ölkələrdə "Vyana" qarmonu adı ilə geniş yayılmışdır.

**BAYAN XAQN** – avar hökmdarı [568–601]. B.x. 565 ildə slavyan tayfalarını ağır məğlubiyyətə uğradaraq Mərkəzi Karpata ələ keçirmiş, Bizansı xərac vermək məcburiyyətində qoymuşdu. Lanqobardlarla ittifaq bağlayaraq hepidləri özünə tabe etmişdi. 568 ildə lanqobardların Cənubi İtaliyaya köçməsinə sonra indiki Macarıstan ərazisini tamamilə hakimiyyəti altına almışdı. Daha sonra qərbdə frank kralı Ziqberti məğlubiyyətə uğratmış, cənubda isə Bizansın Singidunum və Sirmium kimi strateji əhəmiyyətli sərhəd qalalarını tutmuşdu (582). B.x. hakimiyyəti dövründə xaqanlığın sərhədlərini Don çayından Qalliyaya, şimali slavyanların torpaqlarından İtaliyaya qədər genişləndirmişdi (bax həmçinin *Avar xaqanlığı*).

**BAYAN QƏBİRLƏRİ** – Azərb. Resp. Daşkəsən r-nunun Bayan k. yaxınlığında e.ə. I-ci minilliyin əvvəllərinə aid qəbirlər. E.A. Resler 32 daş qutu qəbir tədqiq etmişdir (1901). Ölümlər, əsasən, böyrü üstə bükülü, yaxud oturdulmuş vəziyyətdə dəfn edilmiş, iki qəbirdə isə yandırılmışdır. Kişi və qadın qəbirləri avadanlığına görə fərqlənir. Həndəsi naxışlar və heyvan rəsmləri ilə bəzədilmiş cillətli qara gil qablar, tunc xəncərlər, bıçaqlar, bizlər, iynələr, kəmərlər, bilərziklər, sırgalar, muncuqlar və s. (yalnız bir qəbirdən dəmir bıçaq) tapılmışdır. B.q. *Xocalı-Gədəbəy mədəniyyətinin* səciyyəvi abidəsidir.

**BAYANDAŞ** – Azərb. Resp. Abşeron r-nu ərazisində dağ. Pirəkəşkül k.-ndən 8,5 km c.-q.-də, Bakı-Şamaxı avtomobil yolunun kənarındadır. Hünd. 588,5 m.

**BAYANDIR** – Azərb. Resp. Laçın r-nu ərazisində çay. Zabux çayının sağ qolu. Uz. 14 km.

**BAYANDUR** – İrəvan qub.-nin Aleksandropol (Gümrü) qəzasında (31.12.1937 ildən Düzkənd, 7.12.1945 ildən – Axuryan r-nu), Arpaçay çayının sahilində azərb.-lərin yaşadığı kənd. 1826–28 illər Rusiya-İran, 1828–29 illər Rusiya-Osmanlı müharibələri zamanı azərb. əhali kənddən qovulub çıxarılmış və buraya İrandan, Türkiyədən gəlmə ermənilər, daha sonra isə yunanlar köçürülmüşdür.

**BAYANDUR** – Yelizavetpol (Gəncə) qub.-nin Zəngəzur qəzasında (9.9.1930 ildən Gorus r-nu) azərb.-lərin yaşadığı

kənd. R.-nda Birinci B. və İkinci B. kəndləri olmuş, sonradan onlar vahid kənddə birləşdirilmişdir. 1916 ildə erməni təcavüzü nəticəsində kəndin bütün azərb. əhalisi qovulmuş, 1918 ildə burada Türkiyədən gəlmə ermənilər yerləşdirilmişdir. 7.5.1969 ildə kəndin adı dəyişdirilərək Vağatur qoyulmuşdur.

**BAYANDUR** – Azərb. Resp. Tərtər r-nunun Ələsgərli ə.d.-ndə kənd. R-n mərkəzindən 4 km ş.-də, Tərtər çayının sahilindədir. Əh. 791 (2008); əkinçilik və heyvandarlıqla məşğuldur. İbtidai məktəb var.

**BAYANDUR** – İranın Şərqi Azərbaycan ostanında kənd. Sərab şəhristanının Mərkəzi bölgəsinin Ağmivən kəndistanında, Sərab ş.-ndən 23 km şm.-ş.-də, Sərab-Ərdəbil avtomobil yolunun 10 km-liyindədir.

**BAYANDUR** – İranın Zəncan ostanında kənd. Mərkəzi şəhristanının eyniadlı bölgəsinin Ətraf kəndistanında, bölgə mərkəzindən 18 km c.-dədir.

**BAYANDUR BƏY** (? – 1490/91) – Ağ-qoyunlu sarkərdəsi, baş əmir. *Bayandurlar* tayfasındadır. 1478 ildə Uzun Həsənin qiyam qaldıran oğlu Uğurlu Məhəmmədin qətlinə iştirak etmişdir. 1480 ildə Urfa yaxınlığında Misir məmlükləri ilə vuruşmada rəşadət göstərmişdir. B.b. İraqda Sultan Yaquba qarşı qaldırılmış qiyamı yatırmışdır. Sultan Yaqubun ölümündən (1490) sonra B.b. Uzun Həsənin oğlu Məsih Mirzəni [1490–91] İraqda hökmdar elan etmişdi. Savə ş. yaxınlığındakı döyüşdə baş əmir Sufi Xəlil tərəfindən öldürülmüşdür.

**BAYANDURLAR** – ağqoyunlu tayfalarından biri (bax *Ağqoyunlular*). B. ağqoyunlu tayfa ittifaqının yaradılması, möhkəmləndirilməsi, ərazisinin genişləndirilməsi uğrunda mübarizədə fəal iştirak etmişlər. 14 əsrin əvvəllərində Qarabağda və Göyçə gölü ətrafında yaşamışlar. Ağqoyunlu tayfa ittifaqının başçıları və Ağqoyunlu dövlətinin hökmdarları B. tayfasından idi; onların qvardiyası da B.-dan təşkil olunurdu. Azərb. xalqının təşəkkülündə Azərb.-da yaşayan digər türk tayfaları ilə birlikdə B.-in da rolu olmuşdur. Azərb. Resp.-nin (Bərdə, Laçın və s.) və Türkiyə Resp.-nin (Samsun, Bursa, Konya və s.) bir sıra bölgələrində Bayandurlu, Bayandırlı adı ilə bir çox kənd, bulaq, çay və s. var. B. ilə bağlı bir sıra toponimlər Qərbi Azərb. (indiki Erm. Resp.) ərazisində də mövcud olmuşdur. Bu toponimlər B.-in geniş əra-

zidə yayıldığılarını göstərir. Tarixçilər (V.V. Bartold, M.İ. Artamonov) 11–12 əsrlərdə Kiyev Rus dövlətinin daxili həyatında mühüm rol oynamış türk tayfası olan *berendeləri* B.-la eyniləşdirirlər.

**BAYANDURLU** – Azərb. Resp. Tərtər r-nunun Kəbirli ə.d.-ndə kənd. R-n mərkəzindən 13 km şm.-də, Tərtər çayının sahilindədir. Əh. 575 (2008); əkinçilik və heyvandarlıqla məşğuldur.

**BAYAN-XARA-ÜLA** – Çində, Şərqi Kuntunda dağ silsiləsi. Uz. şm.-q.-dən c.-ş.-ə 750 km məsafədə uzanaraq Xuanxe və Yanszi çaylarının suayırıcısını təşkil edir. Hünd. 5442 m-ədək. Əsasən, qranitlərdən və metamorfik süxurlardan təşkil olunmuşdur. Zirvələri yastı, yaxud günbəzvarıdır. Şm. yamacları maili, c. yamacları Yanszi çayı dərəsinə doğru sıldırımıdır. Yüksək dağlıqda soyuq səhra landşaftları üstünlük təşkil edir; yal hissəsi daimi qarla örtülüdür.

**BAYANXONQOR** – Monqolustanın c.-unda aymak. Sah. 116 min km<sup>2</sup>, əh. 91 min (2003). İnz. m. Bayanxonqor ş.-dir.

**BAYAN-ÖBO** – Çinin Daxili Monqolustan muxtar r-nunda dəmir filizi, nadir və nadir-torpaq metalları yatağı. Xuxoto ş.-ndən 96 km şm.-dədir. Dünyada ən iri yataqlardandır. 1934 ildən dəmir filizi, sonralar nadir metal – nadir-torpaq filizi kimi məlumdur; intensiv surətdə 1957 ildən yeraltı üsulla işlənir. Filizin ümumi ehtiyatı 500 mln. t-dən çoxdur. Nadir və nadir-torpaq elementləri oksidlərinin kəşf olunmuş ehtiyatı 36 mln. t-dur (o cümlədən Y<sub>2</sub>O<sub>3</sub> 100 min t, Nb<sub>2</sub>O<sub>5</sub> 120 min t). Yataq ensiz sinklinal strukturla əlaqədardır. Nadir metal – nadir-torpaq geoloji-sənaye tipli yataqlar qrupuna aiddir. Uz. 18 km, eni 5 km olan yataq qurşağında, əsasən, karbonatitlərlə əlaqədar 20-dən çox stratiform filiz kütləsi toplanmışdır. Filiz kütlələri, əsasən, dik yatımlıdır; mineraloji tərkibi maqnetit, hematit, bastnezit, monasit, eşinit və az miqdarda beril mineralından ibarətdir. Filizlərdən bastnezit-monasit, niobium və berillium konsentratları alınır.

**BAYANŞİRƏ**, ağ şirə, ağ üzüm – Azərb.-da xalq seleksiyası yolu ilə yetişdirilmiş texniki üzüm sortu. Kür-Araz ovalığı, Şirvan, Nax. MR və Yuxarı Qarabağ zonalarında yayılmışdır. Tənəyi güclü boy atır, gec yetişəndir, vegetasiya dövrü 160–165 gündür. Kolları 30–35 il yaşayır. Gilələri ağ və şirəlidir. Şirəsinin tərkibində 16–18% şəkər, 6–7 q/l turşu olur. Şampan şrabı və şirə istehsalında



Bayanşirə.

ən qiymətli sortdur. Azərb. üçün r-nlaşdırılmışdır.

**BAYANTUMEN** – *Çoybalsan* ş.-nin 1941 ildəki adı.

**BAYAN-ULEGEY** – Monqolustanın q.-ində aymak. Sah. 46 min km<sup>2</sup>, əh. 92 min (2003). İnz. m. Ulegey ş.-dir.

**BAYAR** Mahmud Cəlal (15.5.1883, Bursa yaxınlığındakı Umurbəy k. – 22.8.1986, İstanbul) – Türkiyə dövlət xadimi. *Kamalçılar inqilabında* iştirak etmişdir. Nazir, baş nazir kimi fəaliyyət göstərmişdir. 1946 ildə Demokrat partiyasını yaratmış və onun sədri olmuşdur. B. 1950 ilin mayından 1960 il mayın 27-dək (dövlət çevrilişində) Türkiyə Resp.-nin prezidenti idi. B. Türkiyənin NATO blokuna qoşulmasında (1952) və *Bağdad paktının* yaradılmasında (1955) fəal rol oynamışdır. Dövlət çevrilişindən sonra həbsə alınan B. 1961 ilin sentyabrında ölüm cəzasına məhkum edilmiş, lakin sonra bu hökm ömürlük həbs cəzası ilə əvəz olunmuşdur. 1964 ildə səhətinə görə həbsdən azad edilmişdir. 1969 ildə siyasi hüquqları bərpa olunmuşdur.

**BAYAT ABBAS** (?–?) – 16 əsr Azərb. el şairi. Bayat tayfasından olduğu ehtimal edilir. Ədəbi irsinin az bir hissəsi dövrümüzədək gəlib çatmışdır. Əsasən, gəraylı və qoşma müəllifi kimi tanınmışdır. Şeirləri xalq danışığı dilinə yaxın və sadədir. Əsərlərini ilk dəfə Salman Mümtaz "El şairləri" toplusuna (1927, 1935) da-





xil etmişdir. Elmi ədəbiyyatda bəzən Aşiq Abbas Tufarqanlı ilə qarışdırılır.

Əsərləri Azərb. MEA M.F. ad. Əl-yazmalar İn-tunda saxlanılır.

Əsəri: Şeyrlər/Dağıstan töhfələri /tərtib edəni M. Yarəhmədov. B., 1987.

Əd.: Bayat Abbas/Yarəhmədov M. Azərbaycan-Dağıstan ədəbi əlaqələri. B., 1985.

**BAYAT QALASI** – Qarabağ xanlığının ilk paytaxtı. 1748 ildə *Pənəhəli xan* tərəfindən Kəbirli mahalında inşa edilmiş B.q. xanın iqamətgahı olmuşdur. Qısa müddət ərzində burada qala divarları, bazar, hamam tikilmişdi. Qalanın divarları bişmiş kərpicdən hörülmüş, ətrafi xəndəklə əhatə olunmuşdu. Təbriz və Ərdəbildən sənətkarlar dəvət edilmişdi. 1750 ildə şəhəri Hacı Çələbi xan B.q.-na hücum etmiş, lakin bir ay davam edən mühasirəyə baxmayaraq qalanı ala bilməmişdi. Pənəhəli xan 1751 ildə iqamətgahını düzənlikdə yerləşən və müdafiə baxımından zəif olan B.q.-ndan köçürmüşdü. B.q. 19 əsrdə dağıdılmışdır.

Əd.: Azərbaycan tarixi (7 cildə). C. 3. B., 1999.

**BAYATI** – Azərb. lirik şeir janrı, şifahi xalq ədəbiyyatının ən geniş yayılmış formalarından biri. B.-nin mənşəcə *bayatların* adı ilə bağlı olduğu qeyd edilir (Ə. Abid, S. Mümtaz, F. Köprülü). Bayat tayfasına məxsus şeir, nəğmə, mahnı anlamı kəsb edir. B.-lərin ilk örnəkləri (B. adlanmasa da) Mahmud Kaşqarının “Divanu lüğət-it türk” əsərində toplanmışdır. Bitkin fikir ifadə edən 4 misradan, hər misra isə 7 hecadan ibarət olur. Qafiyələnmə sistemi aabadır.

B.-da insanın həyat və cəmiyyət haqqında fəlsəfi düşüncələri, vətən eşqi, məhəbbət və sevgi, təbiət gözəllikləri aydın, yığcam, emosional tərzdə, zəngin və əlvan bədii boyalarla canlandırılır. B.-lərdə dövrən, zamanədən narazılıq, ictimai və milli zülmə etiraz, yadelli işğalçılara nifrət motivləri də güclüdür. B. başqa türk xalqlarının (türk, türkmən, qaqaüz, özbək, qazax, qırğız və b.) da şifahi poeziyasında geniş yayılmışdır. İraqda yaşayan azərb.-lər (İraq türkmənləri) arasında bu şeir növü *xoyrat*, Türkiyədə *mani* adlanır. “Əzizim”, “əzizinəm”, “eləmi”, “aşıq”, “yox aşiq”, “aşiqəm” sözləri ilə başlaması Azərb. B.-ləri üçün səciyyəvidir. *Sarı Aşıq* (17 əsr) mahir B. ustası olmuşdur.

Musiqidə – Azərb. lirik xalq mahnı janrı. Həzrin melodiyə və havalara da B. deyilir. Bəzi muğam adları B. sözü ilə bağlıdır (Bayatı-Şiraz, Bayatı-kürd, Bayatı-qacar və s.).

Mətnlər: Azərbaycan bayatları (toplayanı H. Əlizadə). B., 1938; Bayatılar (toplayanı M.H. Təhməsi). B., 1943; Баяты. Пер. В. Кафарова. B., 1959; Bayatılar (toplayanı H. Qasımov). B., 1960; Kərkük bayatıları (tərtib edənləri R. Rza. Q.Paşayev). B., 1968; Ларец жемчужин. М., 1968; İraq-kərkük bayatıları (toplayanı və tərtib edəni Q.Paşayev). B., 1984; Bayatılar (toplayanlar V. Vəliyev və S. Paşayev). B., 1985; Bayatılar. B., 2004.

Əd.: Əfəndiyev P. Azərbaycan şifahi xalq ədəbiyyatı. B., 1981; Azərbaycan ədəbiyyatı tarixi. 6 cildə. 1-ci c.(şifahi xalq ədəbiyyatı). B., 2004.

**BAYATI-ƏCƏM** – *Şur və Bayatı-kürd* muğamlarının şöbələrindən biri.

**BAYATI-İSFAHAN** – *Bayatı-Şiraz* muğamının əsas şöbələrindən biri.

**BAYATI-KÜRD** – *muğam*. Məqam əsası şurdur. Melodik dili və intonasiasına görə *Dəştiyə* yaxındır.

**BAYATI-QACAR** – *muğam*. Bərdəşt, Mayə, Hüseyni, Şikəsteyi-fars, zil Bayatı-qacar şöbələrindən ibarətdir. Bir çox xüsusiyyətinə görə Rast muğamına yaxındır; si bemol rast tonallığında ifa olunur. B.-q. müstəqil muğam olmaqla yanaşı, Şur və Dügah muğamlarına şöbə kimi daxildir. B.-q. muğamına Bayatı-türk də deyilir.

**BAYATI-ŞIRAZ** – 1) *muğam*. Bərdəşt, Mayə, Nişibi-fəraz, Bayatı-İsfahan, zil Bayatı-Şiraz, Xavəran, Şikəsteyi-fars, Dilruba-ayaq, Üzzal – şöbələridir. Xarakterinə görə lirik muğamdır; sol bayatı-şiraz tonallığında ifa olunur. Şərqdə “ərusi-muğam” (“muğamlar gəlini”) kimi məşhurdur. Azərb. bəstəkarlarından F. Əmirov “Gülüstan-Bayatı-Şiraz”, S. Ələsgərov “Bayatı-Şiraz” simfonik muğamlarını, N. Əliverdiyev xör üçün “Bayatı-Şiraz” əsərini, eləcə də B.-Ş. əsasında “Muğam” xoreoqrafik lövhəsini yaratmışlar. 2) Azərb. xalq musiqisinin əsas məqamlarından biri. B.-Ş. muğamı, onun bütün təsnif və rəngləri, bir çox Azərb. xalq mahnısı və rəqs melodiyaları bayatı-şiraz məqamına əsaslanır.

**BAYATLAR** – İrəvan qub.-nın Aleksandropol (Gümrü) qəzasında (9.9.1930 ildən Böyük Qarakilsə, 3.1.1935 ildən – Kirovakan, 24.12.1964 ildən Quqark r-nu) azərb.-lərin yaşadığı kənd. 1930-cu illərdə kənd ləğv edilmişdir.

**BAYATLAR** – 1) türk tayfası; oğuz tayfalarından biri (bax *Oğuzlar*). 9–10 əsrlərdə oğuzların tayfa ittifaqına başçılıq edən tayfalardan biri də B. idi. 16 əsrdə onları Nişapur bölgəsində yaşayan monqol mənşəli *bayatlardan* fərqləndirmək üçün B.-a ağ bayat, yaxud öz bayat, monqol mənşəli bayatlara isə qara bayat-

lar deyilirdi. Oğuz tayfaları ilə birlikdə B. da 9 əsrin 2-ci yarısında Azərb.-a gəlmişlər. Eyni zamanda onlar Anadoluda, İranda, İraqda və Suriyada da yayılmışlar. B.-in bir qismi Teymurilər dövründə Anadoludan köçürülən oğuzlarla geri qayıdarkən Azərb.-da qalmışlar. Azərb.-da yaşayan B. yerli əhali ilə qaynayıb qarışmışlar. 15 əsrdə ağqoyunluların zəfərlərindən sonra Həmədana və onun c.-ş.-indəki ərazilərə gəlmişlər. Səfəvi şahı *I Abbas* bayat əmirələrini Azərb.-in müxtəlif sancaqlarına başçı təyin etmişdi. 19 əsrin əvvəllərində B. üç qola ayrılaraq Azərb.-da (5000 nəfər), Tehran ətrafında (3000 nəfər), Fars və Şiraz vil.-lərində (3000 nəfər) yaşayırdılar. Tədqiqatçıların fikrincə Bayatı-Qacar, Bayatı-əcəm, Bayatı-İsfahan, Bayatı-kürd, Bayatı-Şiraz muğamları, bayatı şeir forması, Azərb. Resp.-nin Ağcabədi, Salyan, Ucar, Şamaxı r-nlarındakı Bayat k.-lərinin adı B.-la əlaqədardır. B. Tür. və Özb. resp.-lərdə də yaşayırlar.

2) Monqolustanın şm.-q.-ində *oyratlar* qrupundan xalq; bayıtlar, bayatlar da adlanır. Toqtoxin-Şil dağı silsiləsində Ubsu-Nur gölündən c.-ş.-də (eyniadlı aymakda) yaşayırlar. Sayları 50,8 min nəfərdir (2000). 13 əsrdən məlumdurlar. Mənşəcə şərq monqollara yaxındırlar. 17 əsrdə *derbətərlə* birlikdə *Cunqar xanlığının* tərkibinə qatılmışlar. Xanlığın süqutundan sonra 1755–58 illərdə 10 *xoşundan* ibarət ayrıca birlik (arban-bayat) yaratmışlar. B.-in bir hissəsi digər oyrat tayfaları ilə birlikdə Rusiya ərazisinə köçərək *kalmukların* tərkibinə daxil olmuşlar.

**BAYAZ**, bəyaz – bloknotşəkili əlyazması. B.-da seçmə şeirlər, hikmətli sözlər, ailə üzvlərinin həyatına dair məlumatlar yazılırdı. 20 əsrə qədər Azərb. ziyalı ailələrində saxlanılan B.-lar qismən *cüng*, qismən də müasir xatirə albomlarını və vətəndaşlıq sənədlərini xatırladır.

**BAYBÁK**, bəz qır marmotu (Marmota bobak) – gəmiricilər dəstəsindən məməli heyvan. Bədəninin uz. 58 sm-ədək, quyruğu 14 sm-ədək, kütləsi 6 kq-ədək olur. Tükü qısa və yumşaqdır; beli qara, yaxud tünd-qonur ləkəli sarıdır, yanaqları açıq rənglidir. Rostov, Belqorod, Voronej, Ulyanovsk, Saratov vil.-lərində, Volqarxasında, Ukraynanın Luqansk və Xarkov vil.-lərində, Qazax.-ın şm.-ində yaşayır. Şumlanmamış taxillimüxtəlifotlu bozqırların istifadə edilməyən sahələrində rast gəlir. Ailələrlə məskunlaşaraq koloniyalar əmələ gətirir; bir-

birilə görmə (heykəl kimi dayanmaqla) və səsleşmə (təhlükə barədə xəbərdarlıq etməklə) vasitəsilə əlaqə saxlayır. Bir çox nəsilin yaşaya biləcəyi, uzun yolları (15–20 m-ədək) və 5 m-ədək dərinliyi olan yuvalar qazır. Marmot yuvalarının ətrafındakı torpaq tullantıları – butanlar xeyli böyük (diametri 20–25 m-ədək, hünd. 1,5 m-ədək) ola bilir və bitki örtüyünün tərkibini dəyişdirdiyi üçün bozqır landşaftının mühüm elementidir. Səhər saatlarında B.-lar fəal olur. Ot bitkiləri ilə qidalanır, qidasında suyun olmasına tələbkardır. Payıza yaxın vitaminlərlə və bioloji aktiv maddələrlə zəngin olan piy (bədən kütləsinin 1/3-i qədər) toplayır. 6 aydan çox qış yuxusuna gedir. Ailə 12–15 baş heyvanın toplaşdığı bir yuvada qışlayır. Cütləşmə yazda baş verir. İldə bir dəfə balalayır (4–7 bala). Bəzi yerlərdə B.-lar əkinlərə ciddi zərər vura bilir. Bir çox təhlükəli yoluxucu xəstəliklərin, o cümlədən taun və gənə rikketsiozu törədicilərinin təbii daşıyıcısıdır. Xam torpaqların şumlanması, eləcə də həddən artıq ovlanması (dərisinə görə) və məq-

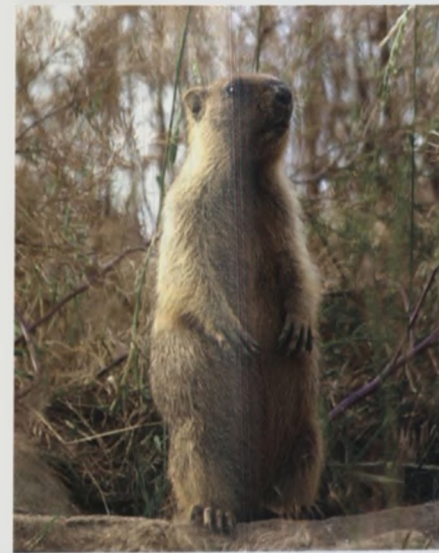

Baybak (Marmota bobak).

sədyönlü şəkildə qırdırılması (taunun profilaktikası ilə əlaqədar) nəticəsində B.-lərin sayı xeyli azalmışdır. Mühafizə və yerləşdirilmə tədbirlərindən sonra sayı artmaqdadır.

**BAYBAKÓV** Nikolay Konstantinoviç (7.3.1911, Bakı yaxınlığındakı Sabunçu qəs. – 31.3.2008, Moskva) – sovet dövlət xadimi. Lenin mükafatı laureatı (1963), Sosialist Əməyi Qəhrəmanı (1981). Azərb. Neft İn-tunu bitirmiş (1932), Bakının neft mədənlərində işləmişdir. Volqa ilə Ural arasında yerləşən və

Bakıdan sonra SSRİ-də ikinci ən iri neft rayonunun işlənməsi və mənimlənməsinin təşkilatçılarından olmuşdur. SSRİ neft sənayesi xalq komissarının müavini (1940), cəbhənin yanacaq təminatı üzrə Dövlət Müdafiə Komitəsinin müvəkkili (1941 ildən), SSRİ neft sənayesinin xalq komissarı (1944 ilin noyabrından), SSRİ-nin cənub və qərb rayonları neft sənayesi naziri (1946–48), SSRİ neft sənayesi naziri (1948–55) işləmişdir. B. 1955–57 illərdə SSRİ Nazirlər Soveti Dövlət Plan Komissiyasının sədri, 1957–58 illərdə RSFSR Nazirlər Soveti sədrinin birinci müavini, RSFSR Dövlət Plan Komitəsinin sədri, 1958–63 illərdə Krasnodar, daha sonra Şimali Qafqaz iqtisadi rayonları Xalq Təsərrüfatı Şurasının sədri, 1963–64 illərdə SSRİ Dövlət Plan Komitəsi yanında Kimya üzrə Dövlət Komitəsinin sədri, 1964–65 illərdə Neftçixarma Sənayesi üzrə Dövlət Komitəsinin sədri olmuşdur. 1965–85 illərdə SSRİ Nazirlər Soveti sədrinin müavini, SSRİ Dövlət Plan Komitəsinin sədri işləmişdir. 1986–88 illərdə SSRİ Nazirlər Soveti yanında dövlət müşaviri, 1988 ildən Rusiya EA-nın Neft və Qaz Problemləri İn-tunun baş elmi işçisi, Beynəlxalq Yanacaq Enerji Assosiasiyasının (BYEA) vitse-prezidenti olmuşdur. 200-ədək elmi əsərin müəllifidir. 2004 ildə BYEA N.K. Baybakov ad. mükafat təsis etmişdir.

SSRİ Ali Sovetinin (2, 4–5, 7–11-ci çağırış) deputatı seçilmişdir. 6 dəfə Lenin ordeni, 2 Qırmızı Əmək Bayrağı ordeni və s. ilə təltif olunmuşdur.

Əsərləri: От Сталина до Ельцина. М., 1998; Моя родина – Азербайджан. М., 2001.

**BAYBALIQ** (uyğur dilində “zəngin şəhər”) – *Uyğur xaqanlığında* şəhər. B. 758 ildə Moyan-Çor tərəfindən Selenqa çayının sahilində salınmışdı. Şinə Usu kitabəsinin məlumatına görə, k.t. və ticarət mərkəzi olan B. həm də hərbi, siyasi və iqtisadi cəhətdən mühüm mövqedə yerləşirdi. Şəhərin kərpicdən hörülmüş hündür divarları dövrümüzədək saxlanmışdır.

**BAYBARS I** əl-Məlik-üz Zahir Rükəddin əl-Bundukdari (1223, Dəşti-qıpçaq – 20.6.1277, Dəməşq) – Bəhri sülaləsindən məmlük sultanı [1260–77], Misir və Suriyada hakimiyyətdə olmuş-



dur. Qıpçaqların borçoğlu, yaxud borlu tayfasından idi. Kiçik yaşlarında əsir alınmış. Dəməşqdə Aytəkin əl-Bundukdari adında bir zərgərə satılmış və onunla birlikdə Qahirəyə getmişdir. Burada Bəhri məmlüklərinə qoşulmuş və tezliklə onların başçılarından biri olmuşdur. 1250 ildə Əyyubi ordusunun tərkibindəki məmlük döyüşçüləri ilə Fransa kralı IX Lüdovikin başçılığı ilə Misirə soxulan səlibçi ordusunu ağır məğlubiyyətə uğratmış, kralı əsir almışdır. Məmlüklərin döyüş bacarığından ehtiyatlanan və onları sıxışdırmağa başlayan Əyyubi hökmdarı Turan şahı öldürmüş, şahın ögey anası türkmənşəli Şəcərəddür xatunu hakimiyyətə gətirmişdir (bax *Məmlüklər*). *Aynıcaht döyüşündə* monqolların məğlub edilməsində (1260) mühüm rol oynamışdır. Döyüş zamanı göstərdiyi rəşadətə görə sultan *Kutuz* onu Hələb əyalətinə hakim təyin edəcəyinə söz versə də, vədinə əməl etməmişdi. B. Kutuzu öldürmüş və bəhri məmlüklərinin böyükləri tərəfindən sultan seçilmişdir. O, dövlət idarəçiliyini yenidən qurmuş, monqol və səlibçi təhlükəsinə qarşı bir sıra tədbirlər görmüş, hakimiyyətini Nubiya və Ərəbiştan y-a-nadək genişləndirmiş, daxili qiyamı yatırmış və siyasi sabitlik yaratmışdı. Səlibçiləri Orta Şərqdən qovmaq məqsədilə onların nəzarətində olan Yaffa, Aslis, Arsuf, Ramla ş.-lərini tutmuş (1265), Akkaya və Sefada hücum etmişdi. Kilikiya hökmdarı I Hetumun qoşununu darmadağın etmiş, Adana, Misis, Tarsus, Sis (Kozan) ş.-lərindən xeyli qənimət götürmüşdü. Antakyanı ələ keçirmiş (1268), Tripoli qraflığının tabeliyindəki bir sıra şəhər və qalanı ələ keçirmişdi (1271). Kipri tutmaq məqsədilə donanma göndərmiş, lakin bir çox gəmisi fırtına zamanı batdığı üçün geri çəkilmək məcburiyyətində qalmışdı.

Əd. Bayrak O. Türk imparatorluqları tarixi. İstanbul, 2002; Аvcıoğlu D. Türklerin tarixi İstanbul, 1999; Çiçot A. Kölərin imparatorluğu. Məmlüklərin Misir (Çeviri: Turhan İlgaz) İstanbul, 2005.

**BAYBARS II** əl-Məlik-ül Müzəffər Rükəddin (? – 16.4.1310, Qahirə) – Misir məmlük sultanı [1309–1310]. Bürci məmlüklərinin nüfuzlu əmirələrindən biri, ilk çərkəz hökmdarı olmuşdur. Sultan *Nasir Məhəmməd* ibn Qalavunun ikinci hakimiyyəti dövründə *ustadüddar* vəzifəsinə təyin edilmişdir (1299). Sultanın azyaşlı olmasından faydalanan II B. bütün dövlət işlərini nəzarət altına almış, Nasir Məhəmmədin əmirlər tərəfindən



devrilməsindən sonra isə hakimiyyətə gəlmişdir. Sultan Məhəmmədin tərəfdarları olan əmirlərin təzyiqi ilə az sonra taxtdan imtina etmiş II B. edam edilmişdir.

**BAYBUCAN** – Yelizavetpol qub.-nda dağ.

**BAYBURT** – İrəvan xanlığında Vedibasars mahalının (9.9.1930 ildən Vedi, 15.5.1968 ildən – Ararat r-nu) Millidərə bölgəsində, Dəvəgözü çayının sahilində azərb.-ların yaşadığı kənd. 1918 ilin mayında Millidərə bölgəsinə hücum edən erməni daşnakları kəndi dağıtmış, Azərb. əhalisini qovmuşlar. 1922 ildə geri qayıdan kənd camaatı yenidən burada məskunlaşmışdır. 1952 ildə kəndin əksər əhalisi Azərb.-a (əvvəl Ağdaş r-nunun Ərəbocağı k.-nə, sonra Bərdə r-nunun Kətəlparaq k.-nə) deportasiya olunmuşdur. 1953 ildən sonra onların bir hissəsi geri dönmüş, lakin 1988 ildə yenidən kənddən qovulmuşlar. B.-da 5 əsrə aid qədim məbədin xarabalığı, qəbirüstü abidələr və Ərəbocağı adlı pir mövcud idi.

**BAYBURT** – Türkiyənin Şərqi Qara dəniz bölgəsində il. Sah. 3,7 min km<sup>2</sup>. Əh. 75,7 min (2008). İnz. m. Bayburt ş.-dir.

Şm.-dan Qara dəniz d-ri, c.-dan Otluqbeli d-ri ilə əhatələnir; q.-ini Bayburt ovalığı, ş.-ini Çoruh çayı dərəsi tutur. İqlimi sərtidir. Yağıntının illik miqdarı təq. 450 mm. İqtisadiyyatını əkinçilik, heyvandarlıq və ticarət təşkil edir.

**BAYBURT** – Türkiyənin şm.-ş.-ində şəhər. Bayburt ilinin mərkəzi. Əh. təq.

32,8 min (2010). Çorox çayı sahilində, Ərzurum Trabzon avtomobil yolu üstündədir.

Bizans dövründə B.-un yerində Baiberdon adlı şəhər salınmışdır. Saltukluların və Danişməndilərin (1072–1202), Səlcuqluların (1202) tabeliyində, daha sonra Qaraqoyunlu və Ağqoyunlu dövrlərinin tərkibində olmuşdur. *Otluqbeli vuruşmasından (1473)* sonra Osmanlı dövlətinin tərkibinə keçmişdi; 1501–14 illərdə şəhər Səfəvilərin, *Çaldıran vuruşmasından (1514)* sonra yenidən osmanlıların hakimiyyətində idi. Müxtəlif (1828, 1878 və 1916) illərdə B. Rusiya tərəfindən işğal edilmiş, Birinci dünya müharibəsinin (1914–18) sonlarında azad olunmuşdur.

Şəhərin ən qədim tikilisi *Bayburt qalasıdır*. Ehtimala görə, 18 əsrdə inşa edilmiş Ulu camedən yalnız kaşı bəzəkləri olan minarə qalmışdır. Şəhid Osman təpəsindəki iki türbə Saltuklular dövrünə aiddir.

**BAYBURT QALASI** – Türkiyənin Bayburt ş.-ndədir. Cəvrasının uz. 2 km-dən çox, hünd. 30 m-dir. Nə vaxt inşa olunduğu məlum deyildir. İmperator I Yustinianın [527–565] hakimiyyəti illərində Bizansa tabe idi. B.q. türklərin Anadoluda fəth etdikləri və məskunlaşdıqları ilk ərazilərdəndir. Müxtəlif dövrlərdə Səlcuqluların, Saltukluların, Danişməndilərin, Ağqoyunluların və Osmanlıların hakimiyyətində olmuşdur. Səlcuqlular və Osmanlılar dövründə qalada əsaslı təmir

işləri aparılmışdır. Trabzon imperiyasının yaratdığı təhlükəyə qarşı B.q. Ərzurum mülki Toğrul şah tərəfindən, demək olar ki, yenidən inşa edilmişdi. Müharibələr zamanı əldən-ələ keçən B.q. Rusiya-Türkiyə müharibəsində (1828–29) ruslar tərəfindən dağıdılmışdı. 1980-ci illərin sonlarında qalada bərpa işləri aparılmışdır. Qalada 10 kitabə həkk olunmuşdur. “Kitabi-Dədə Qorqud” dastanlarında B.q.-nin adı çəkilir.

**BAYCU NOYON** – monqol sərkərdəsi (13 əsr). İran ərazisinin fəhində iştirak etmişdir (1229). Qafqazın alınmasında mühüm rol oynadığı üçün Ugedey xan B.N.-u Azərb.-a canişin təyin etmişdi (1241). Səlcuqluların hakimiyyətində olan Ərzurumu ələ keçirmiş (1242). *Qiyasəddin II Keyxosrovu Köseadağ müharibəsində* məğlubiyətə uğradaraq Kayseri, Sivas və Malatyanı tutmuşdur (1243). Keyxosrovun ölümündən sonra Səlcuqluların hakimiyyətində olan bütün torpaqları tabe etmişdir. Qiyamçı İzzəddin Keykavusu məğlub etdikdən (1256) sonra B.N. onun qardaşı IV Rükəddin Kılıçarslanı hakimiyyətə gətirmişdir. İsmaililərə qarşı vuruşmuş, Bağdadın fəhində iştirak etmişdir. Etibarının artmasından və hakimiyyəti ələ keçirəcəyindən ehtiyatlanan Hülaku xan B.N.-u edam etdirmişdir.

**BAYDAQ** – Yelizavetpol (Gəncə) qub.-nın Zəngazur qəzasında (9.9.1930 ildən Qafan r-nu), Oxçu çayının sol sahilində azərb.-ların yaşadığı kənd. 1918 ildə erməni daşnaklarının hücumları nəticəsində kənd dağıdılmış, əhalisi isə qonşu Zəngilan və Qubadlı r-nlarına qaçmışdır. 1922 ildə kəndin azərb. əhalisindən cəmi 15 nəfər geri qayıtmış, qalan evlər isə 1915–20 illərdə İrəvandan və Türkiyədən gələn ermənilər tərəfindən zəbt edilmişdir. Az sonra azərb.-lar sıxışdırılıb buradan çıxarılmış, 1959 ildə B. Qafan şəhərinə birləşdirilmişdir.

**BAYDAR DARVAZALARI** – Ukraynada, Krım d-rının baş tirəsində aşırım. Hünd. 503 m-ədək. B.d.-ndan Yalta-Sevastopol avtomobil yolu keçir. Aşırımdan Krımın Cənub sahilinə əsrarəngiz mənzərə açılır.

**BAYDAR DƏRƏSİ** – Krım y-a-nın c.-unda, Qaraçayın yuxarı axınında çuxur. Uz. 16 km, eni 8 km. Əkin yerləri, bağlar, üzümlüklər var. Ətraf yüksəkliklərin (hünd. 500 m-ədək) yamaqları ağac və kol bitkililərlə örtülüdür. Dərənin ş. hissəsində Skel mağarası (turizm) var. Yalta-Sevastopol avtomobil yolu B.d.-ndən keçir.

**BAYDARA** (çukçalarda – lıqtvet, koryaklarda – kultaitvit, eskimoslarda – an-yapik) – Sibirin ucqar şm.-ş.-ində və Şimali Amerikanın ucqar şm.-q.-ində yaşayan xalqların (koryaklar, çukçalar, eskimolar, aleutlar) ov üçün və nəql. vasitəsi kimi istifadə etdikləri qayıq. Üzərinə morj dərisi çəkilmiş ağac (əvvəllər dəniz heyvanlarının sümüklərindən) karkasdır. B.-nın Çukot (çukçalarda, eskimoslarda, aleutlarda sivri uclu) və Kamçatka (koryaklarda Çukot B.-sından nisbətən qısa və enli, ucları isə yarımdairəvi) variantları mövcuddur. Avarlarla idarə edilir (2–6 nəfərədək avarçı), sükan avarı və 1–2 yelkəni olurdu; dayanıqlı olması üçün qayığın bortlarına hava ilə doldurulmuş suiti dərisindən üzgəclər bağlanırdı. B. 30 nəfər tuturdu. Uzaq səfərlər zamanı B.-nı bəzən kəndirlə bağlanmış itlər sahildən çəkirdilər.

B.-nın sahibləri ortağ iş üçün “baydar arteli”ndə (çukçalarda – etvetyirin, eskimoslarda – anyam ima) birləşən 3–5 qohum ailələr olurdu; “artel”in başçısı B.-nin sükançısı idi. Hər il B.-nin suya salındığı ilk gün (yazın əvvəlləri) bayram (Baydara Günü) kimi qeyd edilirdi.

**BAYDARATA KÖRFƏZİ** – RF-də, Kara dənizinin c.-unda, materik sahililə Yamal y-a arasında. Uz. təq. 180 km, eni girişdə 78 km, dərinliyi 20 m-ədəkdir. B.k.-nə Baydarata, Yuribey, Kara və s. çaylar tökülür. Səth suyunun temp-ru yayda 5–6°C təşkil edir. Ayrı-ayrı illərdə davamlı güclü şimal küləkləri körfəzi buz parçaları ilə doldurur və yayda gəmilərin hərəkətini çətinləşdirir. Qışda donur.

**BAYDARKA**, k a y a k – avar yeri olmayan, ensiz, yüngül idman və turizm qayığı. İ d m a n B.-sı üstüqapalıdır, avarçəkənlərin sayına görə (1, 2, 4) qayığın üstündə xüsusi oturmaq yerləri – oyuqlar vardır. Biryerli B.-nin uz. 5,2 m, eni 51 sm, çəkisi 11–12,5 kq; ikiyerlidə müvafiq olaraq 6,5 m, 55 sm, 17–19 kq; dördyerlidə 11 m, 60 sm. 32–35 kq-dır. İdmançı, üzü qayığın hərəkəti istiqamətində oturmaq hər iki başında kürək olan avarla sağdan və soldan növbə ilə avar çəkir; sükanı ayaqları ilə döndərir. B. yarışları Olimpiya Oyunları proqramına daxildir

İkiyerli baydarka.



(1936 ildən kişilər, 1948 ildən qadınlar arasında).

**Turizm** B.-sı suya az çökməsi və ensiz olduğu üçün dayaz və dar su yollarında əlverişlidir, yaxşı üzmə qabiliyyətinə malikdir; idman B.-larına nisbətən enli və tutumlu, yükötürmə qabiliyyəti daha çoxdur (200–350 kq).

**Yelkənli** B.-lar avarlı qayıqlardan yelkən ləvazimatının və çıxıntı kilin olması, ləpəyədayanıqlığı ilə fərqlənir. Xarıçda yelkənli B. yarışları ayrıca idman növüdür; ən çox ABŞ və B.Britaniyada inkişaf etmişdir.

Sakit okeanın şm. sahillərində yaşayan xalqlarda B. kiçik ov qayığıdır. Bax həmçinin *Kayak*.

**BAYDARLI** – Azərb. Resp. Qax r-nunun Qırçaq ə.d.-ndə kənd. R-n mərkəzindən 30,5 km c.-q.-də, Qaşqaçayın sahilindədir. Əh. 416 (2008); heyvandarlıq, bağçılıq, əkinçilik, baramaçılıq və arıçılıqla məşğuldur. Tam orta məktəb, kitabxana var.

**BAYDAROV** Muhuma Məhəmməd oğlu (iyul, 1910, Balakən r-nunun Katex k. – 1975, həmin k.-də) – Sosialist Əməyi Qəhrəmanı (1948). Zaqatala və Balakən r-nlarında müəllim (1930–42), Balakən r-n Zəhmətkeş Deputatları Soveti icraiyyə komitəsinin sədri (1943–53) vəzifəsində işləmişdir. 1948 ildə lütüncülük sahəsində yüksək nailiyyətlər əldə etmişdir. Azərb. SSR Ali Sovetinin (2-ci çağırış) deputatı olmuşdur.

**BAYDIQ** – İranın Şərqi Azərbaycan ostanında kənd. Təbriz şəhristanının Xudafərin bölgəsinin Keyvan kəndistanında, Xudafərin qəs.-ndən 15 km ş.-dədir. **BAYDU XAN** (? – 4.10.1295) – Elxani hökmdarı [1295, mart-oktyabr]; Taraçayın oğlu, Hülaku xanın nəvəsi. *Keyxatı* xanı devirərək hakimiyyəti ələ keçirmişdi. Buna görə də Xorasandan yola çıxan şahzadə *Qazan* B.x.-in üzərinə yerimş və əmisi Keyxatunun qatillərini ondan tələb etmişdi. Əvvəlcə rəqiblər razılığa gəlsələr də, sonradan mübarizə yenidən başlamışdı. Qazan sərkərdəsi Nauruzun sayəsində qan tökmədən məsələni həll edə bilmişdi; tərəfdarları B.x.-ı tərk etmiş və o, Naxçıvan yaxınlığında əsir götürülmüşdü. Müsəlman və

xristian müəlliflər B.x.-in xristianları himayə etməklə müsəlmanları öz əleyhinə qaldırdığını qeyd edirlər.

**BAYER** (B a e y e r) Adolf İohann Fridrix Vilhelm fon (31.10.1835, Berlin – 20.8.1917, Münxen yaxınlığında Ştarnberq) – alman üzvi kimyaçısı. Nobel mükafatı laureatı (1905). Berlin EA-nın üzvü, Peterburq EA-nın əcnəbi m. üzvü (1892 ildən), Alman Kimya Cəmiyyətinin prezidenti (1871, 1881, 1893, 1903). Berlin Un-tində fizika və riyaziyyatı (1853–55), sonra Heydelberq Un-tində R. *Bunzenin* (1856–1857) və F. *Kekulenin* (1858) rəhbərliyi altında kimyanı öyrənmişdir. Belçikada Gent Un-tində (1858–60) F. Kekule ilə birlikdə, Berlində Ali Texniki Məktəbdə (1860–72) işləmiş, Strasburq (1872 ildən) və Münxen (1875 ildən) un-tlərinin prof.-u olmuşdur.

B.-in tədqiqatlarının əsas sahəsi üzvi sintez və stereokimyadır. Sidik turşusu və onun çevrilmə məhsullarının quruluşunu müəyyənləşdirmiş və kimyəvi xassələrini öyrənmişdir (1861–64), barbitur turşusunu kəşf etmişdir (1864). Üzvi sintez praktikasına üzvi maddələrin sink tozu ilə reduksiyası metodunu daxil etmiş (1866) və bu üsulla izatin – dihidroksiindol – hidroksiindol – indol keçidini həyata keçirmişdir. 1869 ildə (alman kimyaçısı A. Emmerlinglə birlikdə) o-nitrodarçın turşusunu kalium-hidroksidlə əritməklə, 1877 ildə (alman kimyaçısı Q. Karo ilə birlikdə) etilanilini közərtməklə indol almışdır. Fenilsirkə turşusundan izatin sintez etmişdir (1878). Bu tədqiqatlar B.-ə indiqonun tam sintezini həyata keçirməyə və onun quruluşunu təyin etməyə imkan vermişdir (1883). Kondensləşmə reaksiyalarını (ammonyakın asetaldehid və akroleinlə qarşılıqlı təsirdən pikolinlər və kollidinlər almışdır, 1870; ftal anhidridinin fenollarla kondensləşməsini kəşf etmişdir, 1871), həmçinin aromatik birləşmələrin hidrogenləşməsi proseslərini (məs., naftalini tetrahidronaftalına qədər reduksiya etmişdir, 1870) öyrənmişdir.

Tsiklik birləşmələrdə tsikllərin davamlılığının valent rabitələri arasındakı bucağın qiymətindən asılılığını müəyyən edən gərginlik nəzəriyyəsini irəli sürmüş-



Bayburt qalası.





dür (1885). Nəzəriyyə kiçikölçülü tsikllərin (üç- və dördüzvlü) davamsızlığının kafi izahını verirdi. Sonralar müəyyən edildi ki, tsiklik sistemlərdə tetraedrik karbon atomları eyni müstəvidə yerləşmədiyindən, bucaq ("Bayer") gərginliyi olmayan altıüzvlü tsikllərin (və istənilən böyükölçülü tsikllərin) mövcudluğu mümkündür. 1886 ildə B. tereftal turşusunu sintez etmişdir; 1888 ildə heksahidroftal turşusunun iki həndəsi izomerini almış və *sis-trans-izomerlik* anlayışını irəli sürmüşdür. Benzol molekulunda bütün karbon atomlarının və kimyəvi rabitələrin eyniliyini qrafiki təsvir edən formul təklif etmişdir. Terpenlər sırasında *sis-trans-izomerliyi* aşkar etmişdir (1896). 8 kimyəvi reaksiya B.-in adını daşıyır. Üzvi boyaq maddələri və hidroaromatik birləşmələr sahəsində B.-in təcrübə tədqiqatları kimya sənayesinin inkişafına təkan vermişdir. B. böyük üzvi-kimyəçilər məktəbi yaratmışdır (E. Buxner, H. Viland, R. Vilštetter, K. Qrebe, K. Liberman, V. Meyer, E. Fişer və b.).

Əsəri: Gesammelte Werke. Braunschweig, 1905. Bd. 1-2.

Əd.: Dictionary of scientific biography. N.Y., 1970. Vol. 1.

**BAYER** (Beyer) Henri Otli (13.7.1883, ABŞ, Ecvud – 31.12.1966, Manila) – Amerika antropoloqu, Filippinin arxeoloji və etnoloji cəhətdən öyrənilməsinin banisi. 1908–09 illərdə Çin, Cənubi Asiya və Şimali Afrikaya səyahət etmişdir. 1910 ildən Filippində tarixə dair və çöl materialları toplamışdır (onun kolleksiyaları dünyanın ən iri muzeylərində saxlanılır). Əhalinin etnoqrafik siyahıya alınmasında (1916) iştirak etmiş və onun əsasında Filippinin etnoqrafik xəritəsini tərtib etmişdir (1918). İndoneziyadakı qazıntılardan (1919) sonra Filippində arxeoloji tədqiqatlar aparmışdır. Filippinin İspaniya işğalına qədərki asari-ətiqlərinin ilk sistemli təsnifatının müəllifidir. Filippin elmi jurnalının etnoqrafiya seriyasının əsasını qoymuş (1912), həmçinin Filippin Un-tinin (Manila) antropologiya şöbəsinin yaradıcısı (1914) və rəhbəri (1925–47), Filippin muzeyinin (indiki Filippin Milli muzeyi) kuratoru (1916), muzeyin arxeologiya və etnologiya şöbəsinin (1945 ildən Filippin Un-ti nəzdində muzey və in-t) yaradıcısı (1937) olmuşdur. Arxipelaqın etnoqrafiya, folklor və mədəniyyət tarixinə dair 200 cildlik əlyazmalar toplusunun ("Bayerin Filippiniana kolleksiyası", hazırda Kanberra Milli kitabxanasında saxla-

nılır) və Filippinin adət hüququna dair materiallardan ibarət 11 cildlik kitabın (Vaşinqtondakı ABŞ Konqresi kitabxanası; Leydendəki, İndoneziyadakı Adət hüququnun öyrənilməsi üzrə fond; Kanberra Milli Kitabxanası) tərtibçisidir. Filippin tarixinin ən qədim dövrünə aid konsepsiyasında B. texnoloji və mədəni yenilikləri Asiya qitəsindən miqrasiyalarla əlaqələndirirdi.

**BAYER** Qotlib (Teofil) Ziqfrid (5.1.1694, Köniqsberq – 21.2.1738, Sankt-Peterburq) – Almaniya və Rusiya tarixçisi, filoloq. Köniqsberq Un-tini bitirmişdir (1715). Səkkiz dil, o cümlədən latın, yunan, qədim yəhudi, Çin və ərəb dillərini bildirdi. 1725 ildə X. Qoldbaxın təklifi ilə Peterburq EA-na tarixçi kimi dəvət edilmişdir; "qədim dövr və Şərq dilləri" kafedrasının ordinar akad.-i olmuşdur. B. Şərq dillərinin filologiyasına, qədim tarixə və tarixi coğrafiyaya dair əsərlərin müəllifidir. Antik mənbələrdə adı çəkilən xalqların, o cümlədən skiflərin, sarmatların, kimmerlərin və b.-lərinin mənşəyi və sonrakı tarixi ilə bağlı məsələləri araşdırmışdır ["Skiflərin mənşəyi və qədim məskənləri haqqında" (1728); "Skifiyanın coğrafi mövqeyi haqqında" (1728); "Qafqaz səddi haqqında" (1728)]. B.-in rus tarixinə dair ən əhəmiyyətli əsərləri: "De varagis" ("Varyaqlar haqqında", 1732) və "Origines Russicae" ("Rusiyanın yaranması haqqında", 1736). "Rus" sözünün varyaqmənşəli olması fikri B.-ə məxsusdur.

**BAYER-VİLLİGER REAKSİYASI** – mürəkkəb efirlərin və ya karbon turşularının alınması ilə ketonların və aldehidlərin hidrogen-peroksidlə, yaxud üzvi perturşularla oksidləşməsi, məs.:  $C_2H_5C(O)CH_3 \rightarrow C_2H_5C(O)OCH_3$ ;  $C_2H_5C(O)H \rightarrow C_2H_5C(O)OH$ .

Tsiklik ketonlar *laktonlara*,  $\alpha$  – diketonlar karbon turşularının anhidridlərinə,  $\alpha$ ,  $\beta$  – doymamış ketonlar *enolların* efirinə oksidləşir. Heterotsiklik ketonlar reaksiyaya daxil olmur. 1899 ildə alman kimyaçıları A. Bayer və V. Villiger tərəfindən kəşf edilmişdir.

Əd.: Вацура К.В., Мищенко Г.Л. Именные реакции в органической химии: Справочник. М., 1976.

**BAYERA** (Baiera) – ginkqokimilər fəsiləsindən nəslə kəsilməmiş çılpətoxumlu bitki cinsi. Yarpaqlarının morfoloji quruluşuna görə təyin edilmişdir. Bütün qitələrdəki Üst Trias–Tabaşir çöküntülərindən məlumdur. Yarpaqları saplaqlı, yarımdayəvi, yelpikşəkilli, yaxud enli-

pazşəkillidir. Yarpaq lövhəsi əsasına qədər iki hissəyə ayrılır, hər bir hissə dərin yarılarla dixotomik budaqlanan ensiz dilimlərə bölünür. Damarlanması yelpikvari-dixotomikdir. Ağzıçlıqlar yarpağın hər iki tərəfində olmuşdur. 20-ədək növü məlumdur.

**BAYEV** Aleksandr Aleksandroviç (10.1.1904, Çita – 31.12.1994, Moskva) – rus biokimyəçisi. REA-nın akad.-i (1970), Sosialist Əməyi Qəhrəmanı (1981). SSRİ

Dövlət mükafatı laureatı. (1969). *V.A. Engelqardtın* şagirdi. Beynəlxalq Biokimyəçilər İttifaqının prezidenti (1976–82) olmuşdur. Kazan Un-tini bitirmişdir (1927). Kazan Tibb İn-tunda (1930–35), SSRİ EA-nın A.N. Bax ad. Biokimya İn-tunda (1935–37 və 1954–59), 1959 ildən SSRİ EA-nın Molekulyar Biologiya İn-tunda laboratoriya müdiri, eyni zamanda SSRİ EA Mikroorqanizmlərin Biokimyəsi və Fiziologiyası İn-tunda (Puşşino) şöbə müdiri (1989 ildək) işləmişdir. Tədqiqatları hüceyrə tənəffüsü, valin nəqli RNT-sinin kimyəvi quruluşu və funksiyaları, bakteriofaqların, plazmidlərin, bakteriyaların molekulyar genetikası; gen mühəndisliyi və biotexnologiya sahəsindədir; bir sıra ferment və hormonun produsentləri olan rekombinant ştamların yaradılmasında və onların mikrobioloji sintez metodlarının işlənilməsi, valin hazırlanmasında iştirak etmişdir. Repressiyaya məruz qalmış, 17 il həbsdə və sürgündə olmuşdur.

**BAYƏ** – İrənin Qəzvin ostanında kənd. Eyniadlı şəhristanın Buin bölgəsinin Dəştəbi kəndistanında, bölgə mərkəzindən 24 km şm.-q.-dədir.

**BAYXƏ** – Çinin ş.-ində çay. Xayxe çayını əmələ gətirən qollardan biri. Uz. 560 km, hövzəsinin sah. 280 min km<sup>2</sup>. Lyaosi d-ri və Böyük Çin düzənliyi ilə axır. Sarı dənizin Boxay körfəzinə tökülür. Əsasən, yağış suları ilə qidalanır. Aşağı axınında Xayxe adlanır. Burada ortaillik su sərfi təqr. 70 m<sup>3</sup>/san-dir. Tunszyan ş.-ndən (Pekin çay portu) gəmiçiliyə yararlıdır. Suvarmada istifadə olunur.

**BAYIL** – bax *Səbail*.

**BAYIL BURNU**, *Səbail burnu* – Azərb. Resp. ərazisində, Abşeron y-a-nın c.-q.-ində, Bakı buxtasındadır. Bayıl mayakı buradadır.



**BAYILMA**, özündən getmə. ürək-ge t m ə – baş beyində qısamüddətli qanazlığı nəticəsində halsızlaşma, başgicəllənməsi, gözün qaralması və nəhayət huşun itməsi (xəstə huşunu tamamilə itirməyə də bilər). Ürək-damar sistemi xəstəliklərində, çoxlu qan itirdikdə, müxtəlif xarici təsirlər (ağrı, qorxu, həyəcan, bürkülü hava və s.) nəticəsində damarların tonusdan düşməsi baş verir. B. bir neçə saniyə və ya dəqiqə davam edir; adətən, öz-özünə keçib gedir. Tez-tez baş verən və sürəklil B. ağır xəstəliyin əlaməti də ola bilər; ona görə də həkim müayinəsinin aparılması məsləhətdir.

**BAYIRQULAR** oğuz boylarından biri; Qobi səhrasının şm.-indəki geniş ərazidə məskunlaşmışlar. Çin mənbələrində (7 əsr) B a y e q u, Göytürk kitabələrində (8 əsr) B. kimi qeyd olunurlar. Adət-ənənə və dil baxımından töleslərə yaxın idilər. 674 ildə Çinə, 676 ildə Şərqi Göytürk xaqanlığına tabe olmuş, Kapağan xaqanın [691–716] hakimiyyəti illərində üsyan qaldırmışlar. Tola çayı yaxınlığında baş verən döyüşdə göytürklərə məğlub olmuşlar. 742 ildə Çinin tabeliyinə keçmiş, daha sonra isə Uyğur Xaqanlığının (745–840) tərkibinə qatılmışlar. 10 əsrdən əraziyə gələn monqol tayfalarının əhatəsində qalaraq tədricən monqollaşmışlar. Sonrakı mənbələrdə türk tayfalarının arasında B.-in adına rast gəlinmir. 13 əsrin əvvəllərində könüllü olaraq Monqol imperiyasının tərkibinə daxil olmuş və monqolların yürüşlərində fəal iştirak etmişlər. B.-in əsas məşğuliyyətləri heyvandarlıq və ovçuluq (sığır) olmuşdur, həmçinin cins atlar yetişdirir, dəmir məmulatlar ixrac edirdilər. *Barqalar* B.-in nəsiləridir.

**BAYIRŞƏHƏR**, f o r t ş t a d t – orta əsr şəhərlərinin qala divarlarından xaricdəki hissəsi. Şəhər əhalisinin ticarət və k.t. ilə məşğul olan təbəqəsi adətən B.-də yaşayırdı. B.-də binalar plənsız, sərbəst şəkildə tikilir, çoxlu bağ salınırdı. Keçmiş Bakının *İçərişəhərdən* kənar hissəsini B.-ə nümunə göstərmək olar.

**BAYITMIŞ** – İrənin Qərbi Azərbaycan ostanında kənd. Maku şəhristanının Siyəhçəsmə bölgəsinin Bəhbəhcik kəndistanında, Siyəhçəsmə qəs.-ndən 29 km ş.-dədir.

**BAYİNNÁUN** (1510–81) – Taunqu sülaləsindən Birma hakimi [1551–81]. Birmanı birləşdirmişdir. İstedadlı sərkərdə olan B. *Avanı* (1553–55), Şan dövlətlərini (1556–59) tutmuş və *Siam* bir sıra uğurlu hərbi səfərlər (1558, 1563–64,

1568–69) edərək Hind-Çin y-a-nın c.-q.-ində qüdrətli dövlət yaratmışdır. B. Hindistan, Seylon ilə geniş əlaqələr qurmuş, Malayya arxipelaqı ilə ticarəti inkişaf etdirmiş, vahid ölçü və çəki sistemi tətbiq etmiş, iri dəniz donanması yaratmışdır. Buddizmin yayılmasına, həmçinin elm, ədəbiyyat və incəsənətin inkişafına rəvac vermişdir.

**BAYİŞEVA-ZEYNALOVA** Güləndam Mühəmmədcənovna (15.8.1902, Penza – 19.1.1981, Bakı) – Azərb. terapevti, tibb e.d. (1941), prof. (1947), Azərb. SSR əməkdar həkimi (1960). 1917 ildə Gəncə qadın gimnaziyasını, 1924 ildə Kazan Dövlət Un-tinin tibb fakültəsini bitirmişdir. 1933 ildən Bakıda tibbi-pedaqoji fəaliyyətə başlamışdır. 1947–70 illərdə Azərb. Dövlət Tibb İn-tunda daxil xəstəliklər propedeutikası kafedrasının müdiri, 1970–81 illərdə prof. işləmişdir. Elmi əsərləri malyariya, qara ciyər sirrozu və s. həsr olunmuşdur. 60-ədək elmi əsərin müəllifidir.

**BAYKA** (hol. baai, qədim fr. baie – yun parça) – 1) hər iki üzündə sıx xovu olan yumşaq, boş toxunuşlu pambıq parça. Əsasən, saya və ya sadə rəsmlərlə bəzədilir. B.-dan alt paltar, qadın və uşaq geyimi, idman kostyumu və s. tikilir; 2) üz tərəfində xovu olan sıx toxunuşlu, ağır, qaba mahud parça. Qadın və uşaqlar üçün mövsümi palto tikilməsində istifadə edilir.

**BAYKAL** – Şərqi Sibirin c. hissəsində, RF-nin Buryat Resp. və İrkutsk vil. ərazilərində göl. Dünyanın ən dərin və şirin su kütləsinin həcminə görə ən iri gölüdür. *Ümumdünya irsi* siyahısına daxil edilmişdir.

Baykal gölü.







Baykal gölü qışda.

nin yüksək miqdarı ilə seçilir.

B., demək olar ki, Asiya qitəsinin kəskin kontinental iqlimə malik mərkəzində yerləşmişdir, lakin gölün nəhəng su kütləsi sahilyanı iqlimi xeyli mülayimləşdirir. Havanın orta temp-ru yanvarda  $-17^{\circ}\text{C}$ , iyulda  $16^{\circ}\text{C}$ -dir. Yayda səth sularının temp-ru mərkəzi hissəsində  $9-15^{\circ}\text{C}$ , sahilə  $13-18^{\circ}\text{C}$  olur. Dərin qatlarda (300 m-dən dərinədə) ilboyu temp-r  $3,7$ -dən  $3,1^{\circ}\text{C}$ -dək düşür. Yanvardan mayadək donmuş olur (buz örtüyünün qalınlığı  $50-120$  sm). B. ərazisinin külək rejimi mürəkkəbdir. Q.-dən və şm.-q.-dən şiddətli sarma (Olxon a. r-nunda) və şm.-ş.-

Baykal qoruğu.



kalyanı, Baykalarxası) və qoruqlarda (Barquzin, Baykal, Baykal-Lena) müha-fizə olunur. Baykalyanı ərazi müalicəvi termal və mineral su mənbələri ilə zəngindir. B. və onun ətrafı turizm və istirahət r-nudur. B. buzu üzərində qış idman bayramları ("zimniadi") keçirilir; dağ-xizək və yelkənli idman növləri inkişaf edir. İri kurortları: Qoryaçinsk, Xakusi.

B. gəmiçiliyə yararlıdır (su yollarının uz. təqr.  $1,5$  min km); yedəkdə taxta-şalban daşınır. Sahillərində Slyudyanka, Baykalsk, Babuşkin, Severobaykalsk, Kultuk ş.-ləri yerləşir. Nadir tarixi abidə olan Baykal dairəvi d.y. (Slyudyanka-Baykal portu) 1899-1905 illərdə inşa edilmişdir; 53 tuneli və mühəndis keçidləri vardır. Baykal-Amur magistralı gölün şm. kənarından keçir.

B. gölünün ətraf ərazilərindən Üst Paleolit dövrünə aid çoxlu tapıntılar əldə edilmişdir. B.-in adı monqol dilində yazılmış ən qədim əsərlərdən biri olan "Monqolların gizli tarixindən" kitabında T e n g i z (qədim türkçə – dəniz) kimi qeyd olunmuşdur. Əsərdə gölün şm.-ş. sahilləri Barhuçin, ətrafda yaşayan xalq barhun adlandırılmışdır. Gölün adı türkçə "bay" (zəngin) və "kul" (göl) sözlərindən yaranmışdır. Orxon-Yenisey kitabələrində də B.-in adı çəkilir. 17 əsrdən; Sibirin ruslar tərəfindən işğalından sonra, gölün adı B. kimi qəbul edilmişdir.

B.-in ilk atlası 1908 ildə nəşr olunmuşdur. 1928 ildə EA-nın Listvyankada təşkil edilmiş Baykal limnoloji st. əsasında Limnologiya İn-tu (1961) yaradılmışdır. B. bioloji müxtəlifliyin, həmçinin iqlim və ətraf mühit dəyişikliklərinin öyrənilməsi üçün beynəlxalq təbii laboratoriyadır. "Baykalda dərin sualtı qazıma" beynəlxalq çərçivəsi daxilində 1992-99 illərdə 600 m-ədək dərinlikdən yaşı 8 mln. ilə qədər olan dib çöküntüləri kənləri hasil edilmiş və öyrənilmişdir. B.-in tədqiqi sahəsində REA-nın Sibir şöbəsinin təşəbbüsü ilə yaradılmış Baykal beynəlxalq ekoloji tədqiqatlar mərkəzinin xidməti böyükdür. 1990-2004 illərdə müxtəlif ölkələrdən olan 1500-dən artıq alimin iştirakı ilə 300-ədək birgə beynəlxalq ekspedisiya həyata keçirilmişdir. **BAYKAL ANTROPOLOJİ VARIANTI** – bax Şimali Asiya irqi.

**BAYKAL QIRIŞIQLIĞI** – bax Baykal tektogenez epoxası.

**BAYKAL QORUĞU** – RF-nin Buryat Resp. ərazisində dövlət təbiət qoruğu. Baykal gölünün c. sahili terraslarında və Hamardaban silsiləsinin (hünd. 2316 m-

ədək) mərkəzi hissəsindədir. Sah. 165,7 min ha. Təbii dağ-tayqa kompleksini (küknar, sidr, ağşam, şam, qaraşam və s.) qorumaq və öyrənmək məqsədilə 1969 ildə yaradılmışdır. 1986 ildən biosfer qoruğudur. Florasında 1700-dən çox bitki növü, o cümlədən borulu bitkilərin təqr. 840 növü; 540-dan çox şibyə növü (təqr. 50-si nadir növlərdir) var. Faunası Cənubi Sibir d-ri üçün səciyyəvidir. Əsasən, samur, qonur ayı, Sibir porsuğu, tülkü, maral, dələ, burunduk, vaşaq, şimal maralı, sıgın, qaban yayılmışdır; cüyür və Amerika su samuruna rast gəlinir. B.q.-nda 250-dən çox quş növü (Sibir xoruzu, qarabağır, ziğ-ziğ, kəklik və s., nadir növlərdən çay qaranquşu, dəniz qartalı), 12 balıq növü (xarius, alabalıq, çömçəbalığı, durnabalığı və s.) var. 1996 ildən *Ümumdünya irsi* siyahısına daxil edilmişdir.

**BAYKAL NEOLİT MƏDƏNİYYƏTLƏRİ** – Baykalyanı ərazidə, Anqara, Yenisey və Lena çayları hövzələrində ovçu və balıqçı tayfalara aid arxeoloji mədəniyyətlər. A.P. Okladnikov B.n.m.-ni 4 mərhələyə bölmüşdür. Az öyrənilmiş X i n mərhələsində (e.ə. 5-ci minillik) kaman və ox işlədilmişdir. İ s a k o v mərhələsi üçün (e.ə. 4-cü minillik) üzərində hörmə tor naxışı olan yumru oturaçaqlı gil qablar, çaxmaqdaşdan cilalanmış trapesiya və üçbucaq formalı ox ucluqları, kərkiyə və çoxlu sümük məmulatı səciyyəvidir. S e r o v mərhələsində (e.ə. 3-cü minilliyin 1-ci yarısı) ovçuluq inkişaf etmişdi; it əhliləşdirilmişdi. Xəzərilili kiçik heyvanları ovlamaq üçün küt ucluqlu oxlar meydana gəlmişdi. Şist və nefritdən bıçaqlar, sümüklə bəzədilmiş kaman, balıq fiqurları (daşdan) və s. tapılmışdır. Zəngin qaya təsvirləri də bu dövrə aiddir. K i t o y mərhələsində (e.ə. 3-cü minilliyin 2-ci yarısı – 2-ci minilliyin əvvəli) balıq ovu inkişaf etmiş, Şərq və Qərbi arasında əlaqələr artmışdı; nefrit geniş tətbiq olunurdu. Bu mərhələnin özünəməxsus əşyaları uzun sümük xəncərlər, sümük, daş və ağacdan hazırlanmış tilovlar, sümük harpunlar, qaban dişindən düzəldilmiş bəzək əşyaları və s.-dir.

**BAYKAL RİFT SİSTEMİ** – Şərqi Sibirin c.-unda ən iri kontinental rift sistemlərindən biri. Şimal-Qərbi Monqolustandan Oxot dənizinin şm.-i istiqamətində təqr. 2000 km məsafədə uzanır. Xubsuqul, Tunkin, Baykal, Barquzin, Çar çökəklikləri *qrabenləri* sistemin ən iri bölgüləridir. Xubsuqul və Baykal çökəkliklərini göllər tutur. Sistem mərkəzi his-

sədə şm.-şm.-ş. istiqamətində, q.-ə doğru enlik boyu, daha sonra isə meridian istiqamətində uzanır. B.r.s. Eosenin sonunda Hind-Avstraliya və Avrasiya litosfer plitələrinin toqquşması ilə eyni zamanda başlanmış və Oligosen-Kvarterdə vulkan püskürmələrinin (hazırda sönmüş) müşayiətilə inkişaf etmişdir. Riftogenezin əsas fazası sistemin müasir geomorfoloji quruluşu ilə birlikdə Son Neogen – Kvarterdə formalaşmışdır. Region yüksək tektonik mütəhərrikliliyini və intensiv seysmikliyini saxlamaqdadır. Çoxsaylı zəlzələlər olur; onların intensivliyi 10-11 bala çata bilir. B.r.s.-nin altında Yer qabığının qalınlığı azdır (32-34 km). Daha altda özlü mantiya qatı yerləşir. İstilik axını fon göstəricisini 2-3 dəfə üstələyir. Termal suların səthə çıxışı məlumdur.

**BAYKAL SİLSİLƏSİ** – RF-də, İrkutsk vil. və Buryat Resp. ərazilərində dağ silsiləsi. Baykal gölünün şm.-q. sahili boyunca 300 km məsafədə uzanır. Hünd. 2588 m-ədək (Çerski d.). Proterozoyun kristallik şistlərindən, kvarsit, əhəngdaşı və qranitlərdən təşkil olunmuşdur. Kəskin parçalanmış yüksək dağlıq relyefi üstünlük təşkil edir. 900-1400 m yüksəkliyədək qaraşam tayqası, yuxarılarda meşə-çöl, meşə və sidr kolluqları, zirvələrdə dağ tundrasındır.

**BAYKAL TEKTOGENEZ EPOXASI**, Baykal qırışıqlığı – Son Rifey-Kembridə (təqr. 850-500 mln. il əvvəl) baş vermiş qırışıqlıq prosesləri. B.t.e.-nda dünyanın müxtəlif yerlərində geniş əyalətlərin geosinklinal inkişafı başa çat-

mış və nəticədə geoloji strukturlar – baykalidlər əmələ gəlmişdir. Termini 1932 ildə N.S. Şatski təklif etmişdir. Baykal qırışıqlığı vilayətləri Şərqi Avropa platformasının şm.-ş.-ini, Sibir platformasının c. və c.-q. hissəsini (Turuxan zonası, Yenisey tirəsi, Şərqi Sayan) əhatə edir. Baykalidlər habelə Hindistanda, Ərəbistan y-a-nda, Orta və Yaxın Şərqi Alp strukturlarının özü çıxıntılarında qeyd olunur. Son Rifey Kembri tektogenez epoxası Afrikada panafrika, Cənubi Amerikada Braziliya, Antarktidada Birdmor, Avropada Kadom (Assint) adlandırılır. Qızıl, mis, qalay, nadir metallar və s. hidrotermal filiz yataqları B.t.e. ilə əlaqədardır.

**BAYKAL-AMUR MAGİSTRALI (BAM)** – Şərqi Sibirə və Uzaq Şərqdə d.y. magistralı. İrkutsk vil.-nin, Buryatiya və Yakutiyanın mərkəzi r-nlarından, Çita və Amur vil.-lərindən, Xabarovsk diyarından keçir. BAM, *Transsibir magistralı* ilə yanaşı, Rusiyanın mərkəzi r-nlarından Şərqi Sibirə və Sakit okeana 2-ci magistral d.y. çıxışıdır. Yolların birləşməsi 1985 ildə başa çatmışdır. Uz. 3145 km; Lena-Tında hissəsi/təqr. 1,6 min km) ikixətli, Tında-Komsomolsk-Amur (1,5 min km) hissəsi birxətlidir. Teplovoz dartı qüvvəsindən istifadə edilir. Yol boyu ümumi uz. 32 km olan 142 körpü inşa edilmişdir, 8 tunel Transsibir magistralına paralel keçir. 3 qolu var: Bamovskaya-Tında-Berkakit (397 km) qolu Transsibir magistralı ilə birləşir, eyni zamanda Yakutiyanın c. r-nlarına çıxışıdır; Komsomolsk-Amur-Sovet Li-

Baykal-Amur Magistralı. Şimali Muya aşırımı.







Baykalarxası milli parkı.

manı (290 km); Postişevo (Beryozovaya)–Komsomolsk–Amur–Xabarovsk (478 km). BAM-ın 2 min km-dən çox hissəsi çoxillik donuşluq süxurlarının olduğu r-nlardan, təqr. 1 min km-i güclü seysmik zonadan keçir.

**BAYKALARXASI DİYAR** (2008 ilədək Çita vil.) – RF-nin subyekti. Sibir federal dairəsinin tərkibindədir. Sah. 431,9 min km<sup>2</sup>. Əh. 1,1 mln. (2010). 31 r-nu, 10 şəhəri, 41 ştq. var. Mərkəzi Çita ş.-dir.

**Təbiət.** Ərazisini, əsasən, orta hündürlüklü (600–700 m) dağlar tutur. İqlimi kəskin kontinentaldır. Orta temp-r yanvarda –26-dan –33°C-yədək, iyulda 17–21°C-dir. İllik yağıntı 240–400 mm. İri çayları Şilka və Arqundur. Çoxlu göl var. Torpaqları, əsasən, podzolludur. Ərazinin 1/2-indən çoxu meşələrdir (Dauriya qaraşamı, şam, sidr, tozağacı və s.). Samur, sincab, Sibir safsarı, ayı, vaşaq, cüyür, çöldonuzu, maral, canavar, dovşan, Sibir xoruzu, tetra, ördək, torağay, durna, dovdaq və s. var. Diyarın ərazisində *Soxondo qoruğu* var.

**Təsərrüfat.** Adambaşına düşən ÜRM (Ümumi Regional Məhsul) 126,0 min rubldur (2010). Əsas sənaye sahələri: dağmaddən sənayesi (qızıl, molibden, qalay, qurğuşun-sink, uran filizləri, kömür hasilatı), əlvan metallurgiya, elektroenergetika. B.d. zərifiyunlu qoyunçuluq üzrə ixtisaslaşmış iri k.t. regionudur. Ətlisüdlük və ətlilik heyvandarlıq, qismən də donuzçuluq, quşçuluq inkişaf etmişdir. Məşğul əhəlinin 9%-indən çoxu aqrəsənaye kompleksində çalışır. ÜRM-in təqr. 8%-i k.t.-nin payına düşür. Diyarda

nəql. və rabitə yüksək inkişaf etmişdir. B.d.-da bərkörtüklü avtomobil yollarının uz. 16 min km-dir. Yükdəşimlər əksər hallarda d.y. nəql. vasitəsilə həyata keçirilir. D.y.-larının uz. 2,4 min km-dir. Beynəlxalq aeroport var.

**BAYKALARXASI QOYUNU** – yunluqətlik istiqamətində yetişdirilən zərifiyunlu qoyun cinsi. 1927–56 illərdə Çita vil.-ndə yerli qabayunlu buryat-monqol qoyunlarının Yeni Qafqaz merinosu, Amerika rambulyesi, prekos, həmçinin Altay cinsi, Qroznı cinsi və Askaniya cinsinin (məhdud şəkildə) zərifiyunlu qoyunları ilə mürəkkəb törəmə çarpazlaşması yolu ilə alınmışdır. B.q.-ların möhkəm konstitusiyası və yaxşı inkişaf etmiş sümük sistemi vardır. Baykalarxasının sət təbii şəraitinə uyğunlaşmış, ilboyu otlaqdan istifadə edə bilər. Döşü enli və dərin, ətrafları möhkəm, dirnaqları bərkdir. Anac qoyunlar buynuzsuz, qoçlar isə, əsasən, buynuzlu olur. Büküşləri orta dərəcədədir. Anac qoyunların diri kütləsi 55–58 kq, qoçlarınkı

100–115 kq-dır. Yun örtüyü sıx, kip, ştapel quruluşudur. Yunu ağıdır, davamlıdır; anac qoyunlardan 2,6–3,0 kq, qoçlardan 6,0–7,0 kq yun qırılır. Təmiz lif çıxarı 56%-ədək olur. Yunun uz. 7,5–8,5 sm (anac qoyunlarda), 8,5–9,0 sm (qoçlarda) və daha artıqdır; yunun nazikliyi müvafiq olaraq 20,6 25,0 mkm və 20,6–27 mkm-dir. Yağ-tər yaxşı keyfiyyətlidir. Hər 100 anac qoyundan 110–130 quzu alınır. “Komsomolets” damazlıq z-dunun bazası əsasında Qafqaz cinsi və Avstraliya merinosu cinsinin qoyunlarından istifadə etməklə Nerçinsk cinsi tipi yaradılmışdır.

**BAYKALARXASI MİLLİ PARKI** – RF-də, Buryat Resp. ərazisindədir. 1986 ildə yaradılmışdır. Sah. 2672 km<sup>2</sup>, o cümlədən akvatoriyası 370 km<sup>2</sup>. Tərkibinə Baykalın ş. sahilindəki Müqəddəs Burun y-a, Barquzin silsiləsinin q. yamacının c. hissəsi, Uşkanyı a-rı və Çivirkuy a-rı, Çivirkuy və Barquzin körfəzlərinin akvatoriyaları daxildir. Şm.-da *Barquzin qoruğu* ilə sərhədlənir. Relyefi orta dağlıq və yüksək dağlıqdır. Aşağı yüksəklik qurşağı şam və qaraşam meşələri ilə örtülüdür. Yuxarılarda sidr qarışıq qaraşam meşələri, qaraşam və küknar seyrək meşəlikləri və sarılı sidr cəngəllikləri ilə əvəzlənən tünd iynəyarpaqlı ağ şamağacı, küknar, sidr meşələri yayılmışdır. 1400–1500 m yüksəklikdən Alp çəmənləri qarışıq dağlıq tundra başlayır. Barquzin silsiləsinin zirvəyə yaxın yerlərində buzlaq-ekzarasiya relyef formalarına malik qədim düzəlmə səthləri var. Çivirkuy bərxəzinin şm.-ı və çay mənsəbləri bataqlıqlardır. Faunası: maral, kabarqa, qonur ayı, samur; Uşkanyı a-rında nerpa yatağı var. Sibir xoruzuna, qarabağıra, tetra quşuna və Aranqatuy gölündə çoxlu su quşlarına rast gəlinir. Çivirkuy körfəzində ziyad balığı, alabalıq, xarius, enlibaş, sazan, xanıbalığı, durnabalığı var.

**BAYKAL-LƏNA QORUĞU** – RF-nin İrkutsk vil.-ndə dövlət təbiət qoruğu. Baykal gölünün q. sahilindədir; Lena çayının və onun Baykal silsiləsinin yamaclarından başlanan qollarının yuxarı axarlarının hövzəsini əhatə edir. Sah. təqr. 660 min ha. 1986 ildə Baykal silsiləsinin və Baykal gölü sahilinin dağ-tayqa təbii kompleksinin mühafizəsi və öyrənilməsi məqsədilə yaradılmışdır. Qərb yamacları və öndağlıqlar, əsasən, sidr, şam, ağşam, qaraşam, küknar ağaclarından ibarətdir. Çay dərələrində qovaqlıqlara rast gəlinir; bataqlıqlar yayılmışdır. Şərq yamacları şamlıqlardan ibarət tayqa ilə örtülüdür.

Baykalarxası qoyun cinsi.



Meşə sərhədindən yuxarıda sidr cəngəllikləri və dağ tundrası gəlir. Faunası 52 növ məməlidən (qonur ayı, Sibir porsuğu, samur, maral, dələ, burunduk və s.), 235 növ quşdan ibarətdir. Nadir və nəsli kəsilməkdə olan quşlardan çay qarışuquna, ağquyruq dəniz qartalına, berkuta, əsl qızılquşa və s. rast gəlinir. Sürünənlər və suda-quruda yaşayanlar azdır. Sututarlarda 15 növ balıq, o cümlədən Sibir xariusu, adi alabalıq, nalim və s. var. 1996 ildən *Ümumdünya irsi siyahısına* daxil edilmişdir.

**BAYKAL-PATOM QIRIŞIQLIQ VİLAYƏTİ** – bax *Ural-Oxot mütəhərrik qurşağı*.

**BAYKARA HÜSEYN** – bax *Hüseyn Baykara*.

**BAYKONUR** – dünyanın iri kosmodromlarından biri: kosmik gəmilərin, orbital və avtomatik planetlararası st.-ların hazırlığı və buraxılmasını həyata keçirir. Qazax. ərazisində, Qızıl Orda vil.-nin Baykonur ş. yaxınlığında yerləşir. 1955 ildə inşa edilmişdir; 1991 ildən Qazax. Resp.-sının mülkiyyətindədir. İcarə haqqında müqaviləyə (1994) görə, 20 il müddətinə RF-nin istifadəsinə verilmişdir (2004 ildə icarə müddəti 2050 ilədək uzadılmışdır). B.-un əsas və köməkçi obyekt və tikililəri 6717 km<sup>2</sup>-lik ərazidə yerləşir; tərkibinə yüngül, orta və ağır sinifli daşıyıcı raketlərin (“Tsiklon–M”, “Molniya”, “Vostok”, “Soyuz”, “Proton”, “Energiya” və s.) hazırlığını və orbitə buraxılmasını təmin edən 9 start kompleksi və 43 texniki kompleks, 3 yanacaq-doldurma-neytrallaşdırma st.-si və oksigen-azot z-du daxildir. Kosmodromun infrastrukturuna 1-ci dərəcəli 2 aerodrom, rabitə və elektrik, su, istilik təchizatı sistemləri, həmçinin avtomobil və dəmir yolları şəbəkəsi daxildir (2004). B.-dan ilk sınaq buraxılışları 1957 ilin may-sentyabr aylarında keçirilmişdir. Həmin il oktyabrın 4-də B.-dan dünyada ilk YSP orbitə çıxarılmışdır. Planetin ilk kosmonavtı Y.A. *Qaqarin* “Vostok” kosmik gəmisində kosmosa B.-dan çıxmışdır (12 aprel 1961). “Vostok”, “Vostok”, “Soyuz”, “Progress” kosmik gəmiləri, “Salyut” və “Mir” orbital st.-ları, beynəlxalq kosmik st. modulları, müxtəlif tipli YSP-ləri (“Kosmos”, “Molniya”, “Raduqa”, “Ekran” və s.), habelə Ayı, Marsı, Veneranı tədqiq edən avtomat st.-lar B.-dan buraxılmışdır. 21 əsrin əvvəllərində dünyada buraxılan kosmik aparatların təqr. 30%-i B.-dan start götürmüşdür.



Baykal-Lena qoruğu.

**BAYKOV** Boris Pavloviç (24.7.1896, Terek vil., Minutka, hazırda Kislovodsk ş. ərazisindədir – 6.10.1958, Bakı) – aktyor, Azərb. SSR. xalq artisti (1940). Həştərxanda və Dağıstan rus dram teatrında çıxış etmişdir. 1930–52 illərdə Azərb. Dövlət Rus Dram Teatrının aktyoru olmuşdur. Əsas rolları: Laqutin, Koşkin (“Temp”, “Dostum”, N. Poqodin), Bondarenko (“Müdaxilə”, L. Slavin), Koşkin (“Lyubov Yarovaya”, K. Trenyov), Berest (“Platon Kreçet”, A. Korneyçuk), her-soq Alba (“Don Karlos”, F. Şiller), Dukin (“Günahsız müqəssirlər”, A. Ostrovski), Fyodor Protasov (“Canlı meyit”, L. Tolstoy), Yerşov (“Döyüşçülər”, B. Romaşov), bələdiyyə rəisi (“Müfəttiş”, N. Qoqol), Qorxmaz (“Od gəlini”, C. Cabbarlı), Bərbəzadə (“Xoşbəxtlər”, S. Rəhman), Koba (“Xanlar”, S. Vurğun) və s. “Bakılılar” (1938, rej. V. Turin), “Kəndlilər” (1939, rej. S. Mərdanov), “Sualtı qayıq T-9” (1943, rej. A. İvanov) filmlərinə çəkilmişdir. Bakı Teatr Texnikumunda dərs demişdir.



**BAYQALAR** (mundari dilində – kahin, cadugər, təbib) – Mərkəzi Hindistanda (Madhya-Pradeş və Çhattisqarh ştatlarının sərhədyanı r-nları) *dravidlər* qrupundan xalq. Adivasi birliyinə daxildirlər. Müxtəlif məlumatlara görə, sayları 20

mindən 475 min nəfərədəkdir (2005). *Qondlara* yaxındırlar. Şərqi *hind dilinin* çhattisqarhi ləhcəsinin bayqanı dialektində, çoxları qondi, avadhi və s. dillərdə danışırlar. Keçmişdə *dravid dillərindən* birində danışdıqları ehtimal olunur. Əksəriyyəti hinduistdir, bir qismi ənənəvi etiqlərini saxlayır.

Ənənəvi mədəniyyətləri Cənubi Asiya (bax *Asiya* məqaləsinə) xalqları üçün səciyyəvidir. Əsas məşğuliyyətləri qırıqlıb yandırılmış ərazilərdə toxə əkinçiliyi (onların inancına görə, kotan Ana-Torpağı yaralayır), ox və kamanla ovçuluq, yığıcılıqdır. B. çox vaxt qonşu xalqlarda kahin funksiyalarını yerinə yetirirlər. Ataxətti qohum nəsilərə bölgü, ulu əcdad (Nanqa Bayqa) haqqında miflər, təbillərin müşayiəti ilə xüsusi kostyumlarda mərasim rəqsləri qalmaqdadır.

**BAYQARAƏRKİYANƏ** – İranın Şərqi Azərbaycan ostanında kənd. Təbriz şəhristanının Səriskənd bölgəsində, Səriskənd qəs.-ndən 18 km şm.-q.-dədir.

**BAYQARAKUH** – İranın Şərqi Azərbaycan ostanında kənd. Təbriz şəhristanının Səriskənd bölgəsinin Atəşbəy kəndistanında, Səriskənd qəs.-ndən 32 km q.-dədir.

**“BAYQUŞ”** – Cənubi Azərb.-ın Təbriz ş.-ndə “Aftab” (“Günəş”) jurnalının Azərb. dilində xüsusi buraxılışı kimi nəşr edilən (2001 ildən, üç ayda bir dəfə) ədəbi jurnal. **BAYQUŞLAR** (Strigiformes) – quşlar sinfinin bir dəstəsi. Görünüşü və bioloji xüsusiyyətlərinə görə B. yırtıcı quşlara yaxındır, lakin çinədanının olmaması, uzun kor bağırsağın və s. olması ilə on-





Adi qulaqlı bayquş (Asio otus).

lardan fərqlənir. Toran vaxtı, yaxud gecə fəal olur. Bədəninin uz. 12,8 sm-dən 84 sm-ədək, kütləsi 100 q-dan 3000–3500 q-a-dəkdir. Lələklərinin əsası uzun tiftiklidir. Lələk örtüyü yumşaq, rəngi çox vaxt solğun qonurumtul, yaxud kürənidir. Dişləri erkəklərdən iridir. Gözləri ətrafında ensiz lələklərdən ibarət yastı “üz diski” var. Gözlər hədəqəsində hərəkətsiz olduğu üçün B.-ın görmə bucağı kiçikdir, lakin çox hərəkəti boynu lazımı görmə dairəsini təmin edir. B.-ın xarici qulağının dəlikləri böyükdür, çox vaxt qeyri-simmetrik yerləşir və adətən, dəri büküşləri ilə əhatələnmişdir (bu isə ovu, məs., sıx otlar arasında gəmiriciləri səsinə görə tapmaqda çox vacibdir). B., Antarktika və bəzi okean adaları istisna edilməklə, dünyanın hər yerində yayılmışdır; tundradan səhralara qədər bütün təbii zonalarda yaşayır. Monoqam quşlardır. 2 müasir fəsiləsi – 133 növü olan əsl B. (Strigidae) və 10 növü olan a l a c a B. (Tytonidae) məlumdur. Azərb. faunasında əsl B. fəsiləsinə mənsub 5 cinsə aid 6 növ: iri yapalaq, dan (gecə) bayquşu, qulaqlı (buynuzlu) bayquş, *bataqlıq bayquşu*, dam yapalağı (kor yapalaq), meşə bayquşu var. Ağac koğuşlarında, başqa quşların yuvalarında (məs., qarğaların), qayalarda, torpaqda və ya tikililərdə yuvalayır. 4–6, bəzən 10–14 (ağ B.) ağ kürəvi yumurta qoyur. İlk yumurtaqoymadan başlayaraq yalnız dişi fərd kürt yatır (25–35 sutka), buna görə də yuvadakı balalar müxtəlif boyda olur. Xırda məməlilər, xüsusilə gəmiricilər, quşlar, sürünənlər və həşəratlarla, bəziləri balıq, xərçəng və s. ilə qidalanır. Ovu bütöv udur, həzm edə bilmədiyi sümük, yun, lələk və xitini gəyirib qaytarır. B. kənd və meşə təsərrüfatlarında çox faydalıdır və mühafizə olunur.

**BAYQUT** – İranın Şərqi Azərbaycan ostanında kənd. Marağa şəhristanının Mərkəzi bölgəsinin Qavdul kəndistanında, Marağa ş.-ndən 34 km c.-q.-də, Marağa–Miyandab avtomobil yolundan 13 km q.-dədir.

**BAYLADİLA** – Hindistanda (Madhya-Pradeş ştatında) dəmir filizi qurşağı. B. dağ silsiləsində 1200–1250 m hünd.-də yerləşən bir sıra yüksəkkeyfiyyətli dəmir filizi yataqlarını (Fe 65–69%), o cümlədən nəhəng Bayladila (ümumi ehtiyatı 1352 mln. t; Fe 65%), Cali-Rachara (290 mln. t) və Rovqhat (237 mln. t) yataqlarını birləşdirir. 1968 ildən açıq üsulla istismar olunur. Yataqlar Bastar–Qanqpur antiklinal zonasını mürəkkəbləşdirən sinklinal strukturlarda lokallaşmışdır. B.-da 150 m-ədək dərinlikdə 14 yataq kəşf edilmişdir. Filiz kütlələrinin uz. 900–1500 m, eni 200–500 m, qalınlığı 30–60 (nadir hallarda 150) m-dir; Alt Proterozoy yaşlı dəmirli kvarsitlərlə əlaqədardır və kütlə halında hematit, laylı maqnetit-martit-hematit, bəzən tozşəkilli hidrohetit-hetit filizlərindən təşkil olunmuşdur; yuxarı hissələrində laterit filizləri intişar tapmışdır. Məhsul Vişakhapatnam portu vasitəsilə Yaponiyaya ixrac edilir.

**BAYLAR** (özlərini baytszilar, baynilər – “ağ adamlar” adlandırırlar; 1956 ilədək Çin dilində mintszylar, lisu dilində lemolar, nasi dilində namalar adlanırdılar) – Çinin c.-q.-ində yaşayan xalq. Sayları 2,2 mln. nəfərdir (2005). Əksəriyyəti (85%) bay xalqının Dali muxtar mahalında (1956 ildə yaradılmışdır), Yunnan əyalətinin qonşu qəzalarında, həmçinin Siçuan, Xunan və Quycjou əyalətlərində yaşayır. Erkən ayrılan Çin dillərindən biri olan və Tibet-Birma dillərinin təsirinə məruz qalan bay dilində danışılır; Çin tədqiqatçılarının fikrincə bu dil Tibet-Birma dillərinə aiddir; üç dialekti var. 1950-ci illərdə latın qrafikası əsasında yazı sistemləri yaradılmışdır. 8 əsrdən heroqlif yazı sistemi (bouen, boven, lao-bayuen, lao-bayven) mövcud olmuşdur. Çin dili də yayılmışdır. Dindarların əksəriyyəti (65%) ənənəvi dini etiqadlarını saxlayanlardır; 30%-i daosizimin elementlərini daşıyan buddistlər (mahayana), 5%-i isə xristianlardır.

Bəzi tədqiqatçılara görə, B. e.ə.3 əsrdə bu ərazidə məskunlaşmış Çin əsgərlərinin nəsiləridir. B.-ın yaşadığı ərazi 8–10 əsrlərdə Nançjao, 10–13 əsrlərdə Dali dövlətlərinin, Min dövründə (14–17 əsrlər) isə qəti olaraq Çinin tərkibinə qatılmışdır. Ənənəvi mədəniyyətləri Şərqi

Asiya xalqları üçün səciyyəvidir. Xıç əkinçiliyi (düzənlik zonalarda çaybasar çəltikçiliyi, taro, şəkər qamışı, pambıq, çətənə, çay, dağlıq zonalarda dəmyə çəltikçilik, arpa, qarabaşaq) və maldarlıqla (yerli at cinsi məşhurdur) məşğuldurlar. Mərmər üzərində oyma, gümüş və lak işləməli əşyaların hazırlanması inkişaf etmişdir. Galereya ilə əhatə olunmuş karkaslı (divarları çiy kərpicdən, yaxud gil-möhrədən), adətən ikimərtəbəli evlər, həmçinin keçədən və ya dəridən bayramlıq qısa çiyinliklər səciyyəvidir. 20 əsrin ortalarında qohum ailələrin birgə yaşaması, torpaq üzərində icma mülkiyyəti, krosskuzen nikahı, poliginiya mövcud olmuşdur. Mahni və rəqs folkloru əsasında musiqili dramın yerli variantı formalaşmışdır. Dağ, günəş, şimşək, ağac və s. ruhlarına inam, həmçinin şamanizm qalmaqdadır.

**BAYLƏN** (Bailen) – İspaniyanın c.-unda şəhər. İspan xalqının milli azadlıq müharibəsi (1808–14) zamanı 1808 ilin iyulunda B. yaxınlığında ispan və fransız qoşunları arasında döyüş baş verdi. İspan qoşunlarına gen. Kastanyos, fransızlara isə gen. Düpon başçılıq edirdi. Döyüş iyulun 16-nda B. yaxınlığındakı Anduxar adlı yerdə başladı. İyulun 22-də fransızlar kapitulyasiya aktına imza atdılar. B. yaxınlığında fransızların darmadağın edilməsi ispanların azadlıq mübarizəsinin güclənməsinə səbəb oldu.

**BAYLOT** (Bylot) – Kanada Arktika arxipelagında, Baffin Torpağının şm.-ş. sahili yaxınlığında ada. Sah. təq. 13 min km<sup>2</sup>, hünd. 1500–1700 m (maks. hünd. 2133 m). Paleozoyaqədərkı qneyslərdən və kristallik şistlərdən təşkil olunmuşdur. Sahəsinin təq. 50%-i buzlaq günbəzidir (buradan dənizə “buzlaq novları” ayrılır); qalan ərazi Arktika daşı səhrasıdır.

**BAYLYANTSZYÁO ÜSYANI** – Çində 1796–1805 illərdə silahlı xalq çıxışı. 1796 ilin fevralında Xubey əyalətində başlamış, tezliklə qonşu əyalətlərə də yayılmışdı. B.ü. ənənəvi olaraq Baylyantszyao gizli təriqətinin fəaliyyəti ilə əlaqələndirilir. Üsyançıların əksəriyyətini kəndlilər, həmçinin onlara qoşulmuş bir sıra şəhər sakinləri və hətta yerli hakimiyyət strukturlarının nümayəndələri (Quycjou əyalətindəki myao xalqının qadın hakimi Nan Syan) təşkil edirdi; ümumi sayları 100 min nəfərə çatırdı. Üsyan Mancursin sülaləsinə (Baylyantszyaonun köhnə şüarı “Sin sülaləsinə devirək, Min sülaləsinə bərqərar edək!” idi) və vergi əsarətinə qarşı yönəlmişdi. Üsyançıların 1796–97

illərdəki uğurları imperator Jentszunu təcili tədbirlər (bir sıra mahalların və qəzaların sakinlərinin dövlət vergilərindən azad edilməsi, xalqın narazılığına səbəb olan məmurların, həmçinin üsyanın yatırılmasını ləngidən sərkərdələrin titullarının və vəzifələrinin əllərindən alınması, əmlakının müsadirəsi) həyata keçirməyə məcbur etdi. Lakin eyni zamanda, üsyançılara qarşı amansız tədbirlər görən sərkərdələrə (Eledenbao və b.-ları) çoxlu mükafat və yüksək titullar verilir. 1798 ildə hökumət qoşunları geniş hücum keçirdilər. 1805 il iyunun ortalarında üsyan tamamilə yatırıldı. 1813–23 illərdə B.ü.-nin şüurları altında əyalətlərdə dəfələrlə silahlı çıxışlar baş vermişdi.

**BAYÓ** (Baillot) Pyer (1.10.1771, Paris ətrafı, Passi – 15.9.1842, Paris) – fransız skripkaçısı, bəstəkar, pedaqoq. 1791 ildən “Feydo” (Paris) teatrında birinci skripkaçı olmuşdur. 1795 ildən Paris konservatoriyasının prof.-u; F.A. Habenek, Ş. Berio onun tələbələri olmuşlar. 1802 ildən qastrol səfərlərinə çıxmış. 1805–08 illərdə S.-Peterburqda saray solisti işləmişdir. 1814 ildə Parisdə açıq kvartet musiqisi (o cümlədən Vyana klassiklərinin) gecələrini təşkil etmişdir. 1821–32 illərdə Paris Opera Teatrı orkestrinin, 1827 ildən həmçinin saray kappellasının solisti olmuşdur. Skripka üçün 9 konsert, 2 skripka ilə orkestr üçün Konsert simfoniyası, 3 simli kvartet, 2 skripka ilə bas üçün 15 trio, skripka üçün variyasiya silsilələri yaratmışdır. “Skripka metodu”nun (“Méthode du violon”, 1802, P. Rode və R. Kreytser ilə birgə), musiqi haqqında məqalə və oçerklərin müəllifidir. Onun “Skripka sənəti” (L’art du violon”, 1834) əsəri tədris-metodika vəsaiti kimi öz dəyərini saxlamışdır.

**BAYOBA** – Azərb. Resp. Xaçmaz r-nunun Hacıəlibay ə.d.-ndə kənd. R-n mərkəzindən 14 km c.-q.-də, Xaçmaz-Quba avtomobil yolundan 3 km aralıdır. Əh. 630 (2009); bağçılıqla məşğuldur. Ümumi orta məktəb, feldşer-mama məntəqəsi, kitabxana var.

**BAYONET** (fr. baïonnette – süngü) – soyuq silah; 17 əsrin ortalarında Bayonna ş.-ndə (Fransa) ixtira edilmiş süngünün ilkin adı. Dəstəyi tüfəngin lüləsinə yerləşdirilən bıçaq formasında olur.

**BAYONET BİRLƏŞMƏSİ** – yarıqlı (oyuqlu) detalların uyğun çıxıntısı (çivisi) olan detallara geydirilməsindən alınır; detalların ox üzrə yerdəyişməsi və kip oturanadək (özbaşına ayrılmaya yol verməmək üçün) nisbi döndürülməsi yolu ilə

yerinə yitirilir. Birləşən detalların daimi sıxılmasını təmin etmək üçün yaylı sıxılan B. b. tətbiq edilir. B. b. metalkəsən dəzgahların patronlarında, fotoaparat obyektivlərində, yanğınsöndürən borularında, işıqlandırma cihazlarında və s. geniş yayılmışdır.

**BAYOVÁR**, Seçura (Sechura) – Peruda, Pyura əyalətində fosforit yatağı. Seçura səhrasının mərkəzi hissəsində, Sakit okean sahili yaxınlığındadır; Cənubi Amerikada ən iri yataqdır. Fosforitlərin ümumi ehtiyatı 816 mln. t, təsdiq olunmuş ehtiyatı 262 mln. t, tərkibindəki P<sub>2</sub>O<sub>5</sub> -in miqdarı 12–30,5 %-dir. Yataq 1958 ildə kəşf olunmuşdur; açıq üsulla istismara yararlıdır. Fosforitlər Miosen yaşlı dəniz çökmə süxurları ilə əlaqədardır. 12 m dərinlikdə yatan və ümumi qalınlığı təq. 40 m olan məhsuldar horizontun kəşilində 0,3–2 m qalınlığa malik bir neçə dənəvər fosforit layı aşkar edilmişdir. Baş filizli ərazinin sah. təq. 48 km<sup>2</sup>-dir.

**BAYÖ** (Bayeux) – Fransanın şm.-q.-ində, Normandiya, Kalvados dep-tində şəhər. Əh. 15,3 min (2004).

*Keltlər* tərəfindən salınmış B. qədimdə Bayokass (lat. Baiocasses) adlanırdı. E.ə. 56 ildə Şimal-Qərbi Qalliyanın Roma tərəfindən işğalından sonra adı Avqustodur (lat. Augustodurum) olmuşdur. Sonralar özünüidarə əldə etmiş və Bayokassi (lat. Civitas Baiocassium) adlandırılmışdır. Eramızın 4 əsrindən yepiskopun iqamətgahı olmuşdur. 5 əsrin əvvəlindən B.-də və onun ətrafında *sakslar* məskunlaşmağa başlamışlar. 486 ildən sonra Frank krallarının hakimiyyəti altında olmuşdur. 9 əsrin sonlarında I Rollo (Robert) Roqvaldsonun başçılıq etdiyi *normanlar* tərəfindən zəbt olunmuşdur; 911 ildən Normandiya hersoqluğunun tərkibinə qatılmışdır. 11 əsrdə normanların Britaniya a-rı və Siciliyaya ekspansiyasının dayaq məntəqələrindən biri idi. 1066–87, 1106–1204 və 1418–49 illərdə İngiltərəyə tabe olmuşdur. *Yüzlük müharibə* (1337–1453) və 16 əsrdə Fransada baş verən *Dini (hugenot) müharibələri* zamanı dağıntılara məruz qalmışdır. İkinci dünya müharibəsi illərində alman qoşunları tərəfindən işğal edilmişdi (1940, iyun). 1944 il iyunun 7-də “Overlord” əməliyyatı gedişində müttəfiqlər tərəfindən ilk azad edilmiş şəhər olmuşdur.

Qədim Roma termlərinin qalıqları saxlanılmışdır. Memarlıq abidələri: Notr-Dam roman-qotik kilsəsi (təq. 1046–97 və 12–15 əsrlərdə tikilmişdir),

yepiskop sarayı (13–16 əsrlər; hazırda Rössamlıq muzeyi; 18–19 əsrlər yerli rəsamlarının kolleksiyaları), yaşayış evləri (14–15 əsrlər), ratuşa (18 əsr). Vaxtilə kiləsinin deambulatorisini bəzəyən məşhur “Bayö xalçası” (təq. 1080; ehtimal ki, Kenterberidə, yaxud, rəvayətə görə, kraliça Matilda və saray xanımları tərəfindən hazırlanmışdır). Kraliça Matilda muzeyində saxlanılır. Normanların 1066 ildə İngiltərəni istila etməsindən bəhs edən monumental toxuma kompozisiya (uz. təq. 68,4 m, eni təq. 0,5 m) 58 süjetli səhnədən ibarətdir; aplikasiya texnikasında işlənmiş və müxtəlif rəngli yunla naxışlanmış 1500-dən artıq obyekt, insan və heyvan fiqurları orta əsrlər Avropasında dənizçilik, silah, geyim və adətlərin tarixini öyrənmək üçün misilsiz mənbədir.

**BAYÖ MƏRTƏBƏSİ**, Bayos mərtəbəsi – Yura sistemi orta şöbəsinin aşağıdan ikinci mərtəbəsi. 1847 ildə Normandiya Bayö ş. ətrafında A. D. d’Orbini tərəfindən ayrılmışdır. Xarakter faunası ammonitlərdən (Stephanoceras hum phiesianum, Cosmoceras subfurcatus və s.) ibarətdir. B.m.-nin dəniz çöküntüləri, vulkanogen və vuokanogen çökmə süxurları Fransada, Polşada, Hindistanda, Qərbi Avstraliyada, RF-də (Volqaboyu, Donetsk hövzəsi), Krım və Qafqazda yayılmışdır (Azərb.-də Əsrək, Şəmkir, Qoşqar, Tərtər, Xaçın, Tahircal, Babaçay, Ataçay və s. çayların hövzələrində). Qalınlığı 2700 m. Azərb.-da *pirit* və polimetallar B.m. süxurları ilə əlaqədardır.

**BAYPÁS** (ing. bypass – dolanma, dövrələmə) – boru kəmərlərinin əsas hissəsinə paralel quraşdırılan dövrələmə xətti; qapayıcı və ya tənzimləyici boru kəməri armaturları, yaxud cihazları (məs., qaz və ya su sayğacı) ilə təchiz olunur. Əsas nəqliətə borusunun üzərində yerləşən armatur və cihazlar nasaz olduqda və texnoloji prosesi saxlamadan onları təcili dəyişmək tələb edildikdə, əsas boruya paralel keçid yolu – B. quraşdırılır.

**BAYRAQ** – dəstəyə, yaxud qaytana bərkidilən müxtəlif formalı və rəngli parça; üzərində çox vaxt dövlətin və ya təşkilatın *gerbi*, emblemi, bəzən yazı, rəməz olur. Dövlət (bax *Dövlət bayrağı*), hərbi-dəniz, ticarət və s. B.-lar fərqləndirilir. **BAYRAQ** Midhəd (d.3.3.1929, Sakarya, Adapazarı) – Türkiyə idmançısı. Yunan-Roma güləşi üzrə 73 kq çəki dərəcəsinə 16-cı (1956, Melburn) və 17-ci (1960, Roma) Olimpiya Oyunlarının çempionudur. **BAYRAQDAR** (Ələmdar) Mustafa paşa (1765, Xotin – 16.11.1808, İstanbul) –



Türkiyə siyasi və dövlət xadimi. 1806 ildən Rusçuk əyalətinin hakimi olmuşdur. Rusiya-Türkiyə müharibəsi (1806–12) zamanı sultan *III Salim* onu vəzir və Sili-stranın ömürlük valisi, həmçinin Dunay-boyu ərazilərin ordu komandanı təyin etmişdi (1807). Bu müharibədə böyük rol oynamış B. rusların İsmayıl qalasını tutmasının qarşısını almış, öz hərbi dəstələri ilə Dünyay çayını keçərək gen. Mixelsonun komandanlığı altındakı rus qoşununu darmadağın etmişdir. *III Səlim*-in mütərəqqi siyasətini bərpa etmək məqsədi daşıyan gizli “Rusçuk dostları” təşkilatının başçısı (1807) olmuşdur. B. 1808 ildə yeniçərilərin çevriliş nəticəsində taxta çıxartdıqları Sultan IV Mustafanı hakimiyyətdən salmışdır. Sultan *II Mahmudun* vaxtında baş vəzir olmuşdur. Dövləti möhkəmləndirmək məqsədilə Anadolu və Rumeli əyanlarını İstanbula dəvət etmiş, onları bölgələrdə yarım-müstəqil dövlət qurumları yaratmaq meyindən çəkəndirməyə çalışmışdır; bununla bağlı tərəflər arasında mərkəzi hakimiyyətin dəstəklənməsinə dair saziş (ittifaq sənədi) imzalanmışdır (1808). B. üsyan qaldırmış yeniçərilərlə döyüşdə həlak olmuşdur.

Əd.: Миллер Е.Ф. Мустафа паша Байрактар. М.-Л., 1947.

**BAYRAQDAROV** Abuzər Mirzə oğlu (d.1.7.1923, Gürc.-in Adigeni r-nunun Tsiri k.). – Sosialist Əməyi Qəhrəmanı (1966). Azərb. Resp. əməkdar bağbanı (1964). Quba r-nundakı sovxozda işləmişdir. 1966 ildə meyvəçilik sahəsində yüksək nailiyyətlər əldə etmişdir. 2 dəfə Lenin ordeni ilə təltif olunmuşdur.

**BAYRAQDAROV** Mövlud Aslan oğlu (1904, Gürc.-in Adigeni r-nunun Zana-vi k.– 5.10.1983, Kabarda-Balkar Resp., Terek r-nunun Opıtnı st.) – Sosialist Əməyi Qəhrəmanı (1966). Saatlı r-nundakı “Adıgün” kolxozunun sədri işləmişdir. Azərb. SSR Ali Sovetinin (4-cü çağırış) deputatı olmuşdur. Lenin ordeni və 2 Qırmızı Ulduz ordeni ilə təltif edilmişdir.

**BAYRAQDAROVİÇ** Fəhim (1889, Sarayevə – 1970, Sarayevə) – Bosniya türkoloku. Vyana Un-tində slavyan, türk, fars, ərəb dilləri üzrə təhsil almışdır. Bir müddət liseylərdə dərs demiş, Belqrad Un-tinin prof.-u (1930) olmuşdur. Həmin un-t-də Şərq dilləri kafedrasını yaratmışdır. Türk, ərəb, fars dilləri, ədəbiyyatı və tarixinə dair 250-yə qədər əsəri (“Nəsrəddin xoca problemi”, 1934; “Şərqin Göteyə təsiri”, 1939; “Məsihinin bəhəriyyəsi”, 1955; “Türk qrammatikasının əsasları”, 1962 və s.) var.

**“BAYRAQİ-ƏDALƏT”** – həftəlik ictimai-siyasi və ədəbi jurnal. “*Ədalət*” təşkilatının orqanı idi. İlk nömrəsi 1917 il iyunun 10-da Bakıda Azərb. və fars dillərində çıxmışdır. Fasilələrlə nəşr edilən jurnalın beşinci nömrəsi həmin ilin sentyabrında buraxılmışdır. Redaktoru Əsədulla Qafarzadə olmuşdur. “B.-ə.” Bakıda işləyən iranlı fəhlələr arasında bolşevizm ideyalarını təbliğ edirdi.

**BAYRAM** – İrənin Şərqi Azərbaycan ostanında kənd. Təbriz şəhristanının Üsku bölgəsinin Ətraf kəndistanında, Üsku qəs.-ndən 4 km şm.-q.-dədir.

**BAYRAM BƏY QARAMANLI** (? – 12.11.1512) – Səfəvi sərkərdəsi; Şah İsmayılın (*I İsmayıl*) əmirlərindən biri. Şirvanşah Fərrux Yasarla, aq-qoyunlulardan Əlvənd Mirzə və Sultan Muradla vuruşmalarda Səfəvi qoşunlarına başçılıq etmişdir. Usta qalasının alınmasında (1504), kürd əmiri Şirsərimə (1506), Luristan hakimi Məlikşah Rüstəm (1508), özbək xanı Məhəmməd Şeybaniyə (1508) qarşı vuruşmalarda igidlik göstərmişdir. Gicduvan yaxınlığındakı (Buxara ş.-ndən 30 km şm.-ş.-də) vuruşmada həlak olmuşdur.

**BAYRAM XAN** (? – 1561) – *Böyük Moğollar* dövlətinin siyasi və hərbi xadimi, türkmən bəyi. *Baharlılar* tayfasından idi. 16 yaşından *Hümayunun* sərkərdəsi olmuşdur. 1554 ildə Hümayun tərəfindən varisi *Əkbərin* lələsi təyin edilmişdir. Əkbər taxta çıxdıqdan sonra 1560 ildə onun naibi olmuşdur. Hakimiyyəti ələ keçirməyə çalışan *Hemünün* ordusunu 1556 ildə Panipat yaxınlığındakı döyüşdə darmadağın etmiş, moğolların hakimiyyətini möhkəmləndirmişdir.

**BAYRAM XOCA** (? – 1380) – Qaraqoyunlu sülaləsinin banisi, Sultan Üveysin Bağdaddakı əmiri. Baharlı tayfasından idi. Üveysin ölümündən sonra Cəlairilər dövlətində kəskinləşən ziddiyyətlərdən istifadə edən B.X. qaraqoyunluları öz ətrafında birləşdirmiş, Mosulu və İrənin qərbindəki bəzi mühüm qalaları ələ keçirmişdi (1374). 1378–80 illərdə qaraqoyunlu tayfa ittifaqının hökmdarı olmuş, tayfa ittifaqının müstəqilliyini möhkəmləndirmişdir.

**BAYRAMBƏDƏN** – İrənin Ərdəbil ostanında kənd. Mərkəzi şəhristanının Nəmin bölgəsində, Ərdəbil ş.-ndən 24 km şm.-dadır.

**BAYRAMBİNƏ** – Azərb. Resp. Balakən r-nunun Talalar ə.d.-ndə kənd. R-n mərkəzindən 9 km c.-q.-də, Qanıx-Əyriçay dərəsindədir. Kənddə daimi yaşayış yox-

dur. Əhali bura yalnız mövsümü k.t. işlərini görmək üçün gəlir.

**BAYRAMƏLİ** (təxəllüsü Xəstə Bayraməli; əsl adı və soyadı Bayraməli Abbasəli oğlu Xuduyev; 10.7.1898, Göyçə mahalının Nərimanlı k. – 1952, orada) – Azərb. el şairi. Gənc yaşlarından Göyçənin saz-söz məclislərində iştirak etmiş, gəraylı, qoşma, tənqid, mükəmməl, divanı və s. formalarda şeirlər qoşmuşdur. Əsasən, tənqidləri ilə tanınmışdır. Nizami, Nəsimi, Xətai, Vaqif, Vədadi, Nəvan və b. klassiklərin yaradıcılığından bəhrələnmiş, şeirlərində onlardan bəhs etmişdir. Türkiyədə, İranda şeir kitabları çap olunmuşdur.

Əsəri: Mənim Göyçəm. B. 1987; Mən ulu Göyçəmin şair oğluyam. B., 2008

Əd.: Nəməzov Q. Aşıqlar. I kitab. B., 2004; Nəbi oğlu M. Ozan-aşiq dünyası. B., 2010.

**BAYRAMƏLİ**, Bayraməli qışlağı – İrəvan xanlığının Karbibasar mahalında (9.9.1930 ildən Aştarak r-nu), Alağöz d.-nin yamacında azərb.-lərin yaşadığı kənd. 1826–28 illər Rusiya-İrən, 1828–29 illər Rusiya-Osmanlı müharibələri zamanı azərb. əhali kənddən çıxarılmış və burada əvvəllər kürdlər, sonralar isə ermənilər məskunlaşmışlar. 1920-ci illərin sonlarında kənd ləğv edilmişdir.

**BAYRAMƏLİ** – Türkmənistanın c.-ş.-ində, Marı vil.-ndə şəhər. Əh. 75,8 min (2005). Mürğab vahəsində, Aşqabaddan 375 km, Marıdan 27 km ş.-dədir. D.y. st. 1886 ildə salınmışdır (1931 ildən şəhərdir). İqlim kurortudur (1933 ildən). İqlimi sərt kontinentaldır; qışı yumşaq (yanvarın orta temp-ru təqr. 1°C), yayı isti və qurudur (iyulun orta temp-ru 30°C). İllik yağıntı 130 mm. Günəşli günlərin çox olması (ildə 2900 saat) qeyri-vərəm mənsəli xroniki böyrək xəstəliklərinin iqlim terapiyasına imkan yaradır. Pambıqtəmizləmə z.-du. tikinti materialları istehsalı, yağ-piy kombinatı (1903 ildən) var. Qədim Mərv (indiki Marı) ş.-nin xarabalığı B.-nin yaxınlığındadır. Şəhərdən 28 km şm.-da Xudaynəzər övliyə məqbərəsi (12 əsrin əvvəli) var. B. yaxınlığında təbii qaz hasil olunur.

**BAYRAMƏLİBƏYOV** Teymur bəy Məmməd bəy oğlu (22.7.1862, indiki Masallı r-nunun Yeddiöymaq k. – 4.9.1937, Bakı) – Azərb. maarif xadimi, etnoqraf, folklorşünas. *Qori müəllimlər seminariyasını* bitirmiş (1881) ilk üç azərb.-dan biridir. 27 il Lənkəran ş. məktəbində müəllim və müdir işləmişdir. Xalq Maarifi Nazirliyi sistemində qüsurlu

suz əməyinə görə 1898 ildə ordenlə təltif olunmuşdur. Çoxcəhətli maarifçilik fəaliyyəti, fəal ictimai mövqeyinə görə B. çar hakimiyyət orqanları tərəfindən 1906 ildə Lənkəran ş. məktəbi müəllimliyindən azad edilmiş, üzərində siyasi nəzarət qoyulmuşdu. Lənkərandə ilk dram dərnəyi yaratmış (80-ci illərdə), rus-müsəlman (Azərb.) qiraətxanası açmış (1906), “Behçət” (1908–09), özünün təşkil etdiyi “Ziya” (1909–11) və ilk rus-müsəlman (1911–17) məktəblərində dərs demişdir. Qadınların təhsilinə böyük əhəmiyyət verən B. 1917 ildə Lənkərandə qızlar üçün “Ünas” məktəbini açmışdı. Lənkəran qəzasının etnoqrafiyasına dair ilk əsərin müəllifidir. Etnoqrafiya, tarix və iqtisadi mövzularda 50-dən çox məqaləsi, topladığı əfsanə, nağıl və lətifələr “Kaspi” qəzetində, Qafqaz tədris dairəsinin məcmuələrində dərc edilmişdir. Lənkəran şəhər idarəsinin üzvü olmuşdur. B. 1917 ilin payızında Müsavat partiyası Lənkəran şöbəsinin ilk sədri seçilmişdir. Azərbaycan Xalq Cümhuriyyəti hakimiyyəti devrildikdən sonra, 1920 ildə Bakıya köçmüş, 1929 ildə kənd pedaqoji fəaliyyətini davam etdirmişdir.

Əd.: Ağazadə Y. Teymur bəy Bayraməlibəyov və folklor. B., 2003; Таирзadə Н. Просветительская и научная деятельность Теймурбека Байрамалибекова. Изв. АН Азерб. ССР (Серия истории, философии и права). 1974. № 2.

**BAYRAMƏLİBƏYOVA-MƏLİK-YEQANOVA** Məryəm Teymur bəy qızı (22.1.1898, Lənkəran– 2.12.1987, Bakı) – maarif xadimi. T. *Bayraməlibəyovun* qızıdır. Orta təhsilini H.Z. Tağıyevin qız məktəbində (1906–11) və “Müq. Nina” məktəbində almış, Moskvada Tibb İn-tuna daxil olmuşdur. Oktyabr çevrilişindən (1917) sonra B. vətənə dönmüş və müəllimlik fəaliyyətinə başlamışdır. Lənkərandə “Ünas” qız məktəbində dərs demiş, 1919 ildə kəndə ona rəhbərlik etmişdir.

1921 ildən Bakıda fəaliyyətini davam etdirmiş, N. Nərimanov ad. Sənaye Texnikumunda, Azərb. Tibb İn-tunda dərs demişdir. “Yeni məktəb” jurnalının fəal əməkdaşlarından olmuş, mətbuatda pedaqoji mövzularda məqalələrlə çıxış etmişdir. Müəllimlərin I-ci Ümumittifaq qurultayının (Moskva, 1925), Bakıda keçirilmiş I-ci Ümumittifaq türkoloji qurultayın (1926) nümayəndəsi olmuşdur. “Əks-inqilabi müsəvat mövqeyində”, antisovet fəaliyyətində suçlandırılan B. 1937 il oktyabrın 15-də həbs edilərək 10 il müddətinə azadlıqdan məhrum olunmuşdu. 1948 ildə həbsdən qayıdan B.

əvvəlcə Gəncədə, sonra isə Rusiyanın Liptsk ş.-ndə yaşamışdır. 1956 ildə B.-ya bəraət verilmişdir.

Əd.: Məmmədov S. Azərbaycanın ilk marifətpərvər qadınları. B., 1960; Elşad Qoca. Sibir dərsi. B., 2000.

**BAYRAMXACƏ** – İrənin Şərqi Azərbaycan ostanında kənd. Əhər şəhristanının Horand bölgəsinin Düdəngə kəndistanında, Horand qəs.-ndən 12 km şm.-dadır.

**BAYRAMKƏNDİ** – İrənin Qərbi Azərbaycan ostanında kənd. Ətraf bölgəsinin Vələdyan kəndistanında, Xoy ş.-ndən 5 km c.-ş.-dədir.

**BAYRAMKƏNDİ** – İrənin Qərbi Azərbaycan ostanında kənd. Maku şəhristanının Siyəhçəsmə bölgəsinin Bəhbəhcik kəndistanında, Siyəhçəsmə qəs.-ndən 21 km şm.-ş.-dədir.

**BAYRAMKƏNDİ** – İrənin Şərqi Azərbaycan ostanında kənd. Marağa şəhristanının Mərkəzi bölgəsinin Gavdul kəndistanında, Marağa ş.-ndən 36 km c.-da, Marağa-Miyandab avtomobil yolundan 7,5 km ş.-dədir.

**BAYRAMKƏNDİ** – İrənin Şərqi Azərbaycan ostanında kənd. Marağa şəhristanının Qarağac bölgəsinin Çaharoymaq kəndistanında, Qarağac qəs.-ndən 36 km c.-ş.-də, Marağa-Miyana avtomobil yolundan 56 km c.-dadır.

**BAYRAMKOXALI** – Azərb. Resp. Qəbələ r-nunda kənd. Bayramkoxalı ə.d.-nin mərkəzi. R-n mərkəzindən 30 km c.-da, Dəmiraparan çayının sağ sahilindədir. Əh. 1142 (2008); əkinçilik və heyvandarlıqla məşğuldur. Tam orta məktəb, uşaq bağçası, kitabxana, tibb məntəqəsi, mədəniyyət evi, poçt, ATS; 9–14 əsrlərə aid “Ustad can” tarix-mədəniyyət abidəsi var.

**BAYRAMLI** – Azərb. Resp. Bərdə r-nunun Otuzikilər ə.d.-ndə kənd. R-n mərkəzindən 17 km ş.-də, düzənlikdədir. Əh. 178 (2008); əkinçilik və heyvandarlıqla məşğuldur. Feldşer-mama məntəqəsi, klub var.

**BAYRAMLI** – Azərb. Resp. Şəmkir r-nunda kənd. Bayramlı ə.d.-nin mərkəzi. R-n mərkəzindən 22 km şm.-q.-də, Gəncə-Qazax düzənliyində, Şəmkir-Tovuz avtomobil yolunun kənarındadır. Əh. 2773 (2008); taxılçılıq və heyvandarlıqla məşğuldur. Tam orta məktəb, uşaq bağçası, 2 kitabxana, tibb məntəqəsi var. **BAYRAMLI** – Azərb. Resp. Şirvan ş. tabeliyində qəsəbə. Bayramlı ə.d.-nin mərkəzi. Şirvan ş.-ndən q.-də, Kür çayının sağ sahilindədir. Əh. 2532 (2008);

əkinçilik və heyvandarlıqla məşğuldur. Tam orta məktəb, uşaq bağçası, körpələrlə evi, ambulatoriya, poçt var.

**BAYRAMLI** – Azərb. Resp. Tovuz r-nunun Azaplı ə.d.-ndə kənd. R-n mərkəzindən 12 km c.-ş.-də, Əsrək çayının sahilindədir. Əh. 2784 (2008); əkinçilik və heyvandarlıqla məşğuldur. 2 tam orta məktəb, kitabxana, ambulatoriya, rabitə şöbəsi var.

**BAYRAMLIQ** – 1) Azərb.-da orta əsrlərdə vergi növü. B. həm natural şəkildə, həm də pulla alınır. Xüsusilə Novruz və Qurban bayramlarında toplanırdı. 2) Bayram münasibətilə qohum və dostların bir-birinə, həmçinin nişanlı oğlanların qız evinə göndərdikləri sovqat.

**BAYRAMOĞLU** Məmməd (d.18.12.1939, Gürcüstanın Marneuli r-nunun Əzizkənd k.) – Azərb. riyaziyyatçısı, fizika-riyaziyyat e.d. (1987). Azərb. Dövlət Pedaqoji İn-tunu bitirmişdir (1962). Azərb.EA -nın Riyaziyyat və Mexanika İn-tunda fəaliyyətə başlamış (1964), baş elmi işçi (1971–76), şöbə müdiri (1976–93) işləmişdir. 1994–2009 illərdə Türkiyənin Yıldız Texniki Un-tində prof. vəzifəsində çalışmışdır. 2009 ildən Azərb. EA-nın Riyaziyyat və Mexanika İn-tunda baş elmi işçidir. Tədqiqatları diferensial operatorların spektral nəzəriyyəsi sahəsindədir. 70 elmi əsərin müəllifidir. Elmi kadrların hazırlanmasında xidməti var.

**BAYRAMOV** Adilxan Hüseynli oğlu (d.19.2.1949, Gürc.-in Marneuli r-nunun Sadaxlı k.) – Azərb. ədəbiyyatşünası, filologiya e.d. (2010). Azərb. Dövlət Un-tini bitirmişdir (1971). S. Vurğunun ev-muzeyində elmi işçi, şöbə müdiri (1979–80), indiki Mədəniyyət və Turizm Nazirliyində müxtəlif vəzifələrdə, o cümlədən idarə rəisi, nazirlik aparatının rəhbəri, sektor müdiri (1988–2007) işləmiş, 2007 ildən nazirliyin mədəniyyətşünaslıq üzrə elmi-metodiki mərkəzinin direktor müavini. Tədqiqatları, əsasən, xalq şairi S. Vurğunun yaradıcılığına həsr olunmuşdur.

Əsərləri: Səməd Vurğun yaradıcılığında insan: millilik və ümumbəşərlik. B., 1999; Tariximiz, yaddaşımız, sərəvətimiz. B., 2007.

**BAYRAMOV** Akif Əmirxan oğlu (d.20.2.1938, Tbilisi) – Azərb. filoloqu, filologiya e.d. (1989), prof. (1993). Azərb. Pedaqoji Xarici Dillər İn-tunu bitirmişdir (1962). “Azərbaycan müəllimi” qəzetində xüsusi müxbir (1966), Azərb. SSR Daxili İşlər Nazirliyi sistemində müxtəlif vəzifələrdə (1969–84), Azərb.



Kənd Təsərrüfatı Akademiyasında müəllim (1984–93) işləmiş, Bakı Sosial İdarəetmə və Politologiya İn-tunda prof. (1993–95) olmuşdur. 1995 ildən Azərb. Resp. Prezidenti yanında Dövlət İdarəçiliyi Akademiyasında xarici dillər kafedrasının müdürüdür.

Əsərləri: Klassik irsimizdən. B., 1975; M.Ş. Vazehin ədəbi irsi. B., 1980; Qərb ədəbiyyatı Azərbaycan filoloji fikrində. B., 2006.

**BAYRAMOV Arif Əli oğlu** (d.17.3.1938, Bakı) – Azərb. botaniki, biologiya e.d. (1982), prof. (2006). Azərb. Kənd Təsərrüfatı İn-tunu bitirmişdir (1964). Azərb. EA-nın Botanika İn-tunda laboratoriya müdürü (1979–2000) və eyni zamanda həmin in-tun Botanika bağının direktoru (1980–2000) olmuş, 2000 ildən AMEA-nın Mərkəzi Nəbatat Bağının laboratoriya müdürüdür. Tədqiqatları mədəni floranın yeni tropik və subtropik bitki növləri ilə zənginləşdirilməsinə, onların kulturaya cəlb edilməsinin nəzəri və praktiki metodlarının işlənilməsinə hazırlanmasına həsr edilmişdir. 85 elmi əsərin, o cümlədən 2 monoqrafiyanın müəllifidir.

Əsəri: Reinhold Lübbert, Dr. Arif Bayramov. Unter Mitwirkung von Dr. David Gviandze, Dr. Jimsher Kereselidze. Die Eichen Kaukasiens. Düsseldorf, 2004.

**BAYRAMOV Aslan Əhməd xan oğlu** (d.30.3.1947, Erm. SSR, Amasiya r-nunun Təpəköy k.) – Azərb. dilçisi, filologiya e.d. (2011). Azərb. Dövlət Un-tini bitirmişdir (1978). Sumqayıt Dövlət Un-tində Azərb. dili və türkologiya kafedrasının müdürü işləmişdir (2002–09). Hazırda həmin un-tin filologiya fakültəsinin dekanıdır (2003 ildən). Tədqiqatları Ağbaba, Sörəyel və Pəmbək bölgələrinin türkmənşəli toponimlərinə həsr olunmuşdur.

**BAYRAMOV Ayaz Hidayət oğlu** (d.25.2.1950, Gürc.-in Marneuli r-nu) – Azərb. fiziki, fizika-riyaziyyat e. d. (2004). Azərb. Dövlət Un-tini bitirmişdir (1972). Həmin ildən Azərb. EA-nın Fizika İn-tunda fəaliyyətə başlamışdır. 2001 ildən in-tun diffuziya hadisələri laboratoriyasının rəhbəridir. 1999–2001 illərdə Yaponiyanın Nagaoka Texnoloji Un-tinin prof.-u olmuşdur. Tədqiqatları maqnit yarımkeçiricilərinə ferromaqnit rezonansı hadisələrinin, yarımkeçiricilərin optik və lüminessensiya xassələrinin və nazik təbəqəli Günəş elementlərinin öyrənilməsinə həsr edilmişdir; yüksək effektivli və stabil parametrlərə malik nazik təbəqəli Günəş elementləri yaratmışdır. 80-dən çox elmi əsərin müəllifidir.

**BAYRAMOV Azad Ağalar oğlu** (d.4.7.1953, Bakı) – Azərb. fiziki, fizika-riyaziyyat e. d. (2000). Azərb. Dövlət Un-tini bitirmişdir (1975). Dubnadakı Birləşmiş Nüvə Tədqiqatları İn-tunda (1976–84), İtaliyanın Triyestdəki Beynəlxalq Nəzəri Fizika və Pizadakı Milli Nüvə Tədqiqatları in-tlarında (1989–92) çalışmışdır. Tədqiqatları radiasiya ekologiyası, Günəş fotoçeviriciləri, yarımkeçirici detektorlar sahəsinə aiddir. 200-dən çox elmi əsərin, o cümlədən 2 monoqrafiyanın müəllifidir.

Əsərləri: Многофункциональные взаимодействия в пион-углеродных реакциях при энергии 5 ГэВ. Б., 1999; Основы экологии. Антропогенные факторы (A.M. Paşayev ilə birlikdə). B., 2002. **BAYRAMOV Baxış Xəlil oğlu** (d.1.6.1944, Gürc.-in Marneuli r-nu) – Azərb. fiziki, fizika-riyaziyyat e.d. (1991), prof. (1998). Leninqrad Politexnik İn-tunu (1969) bitirmişdir. 1972 ildən Leninqrad (indiki S.-Peterburq) Fizika-Texnika İn-tunda işləyir. Əsas tədqiqatları kondensasiya olunmuş mühitlərdə işığın qeyri-elastik səpilməsi sahəsindədir. 300-dən artıq elmi əsərin müəllifidir. Beynəlxalq elmi konfranslarda məruzələrlə çıxış etmiş, Frayberq Akademiyasında (AFR, 1977, 1991, 1996, 1997, 2006, 2008), İllinoys Un-tində (ABŞ, 1985–86), Kembriq Un-tində (İngiltərə, 1993–94) və s. işləmişdir. Türkiyə (1991–92), İngiltərə (1993–94) və ABŞ (1998–99) un-tlərində mühazirələr oxumuşdur.

**BAYRAMOV Bayram Salman oğlu** (11.12.1918, Ağdam r-nunun Əlimədədli k.– 9.11.1994, Bakı) – Azərb. yazıçısı. Azərb. SSR xalq yazıçısı (1984). Azərb. Dövlət mükafatı laureatı (1991). Azərb. Dövlət Un-tini bitirmişdir (1950). Böyük Vətən müharibəsinin (1941–45) iştirakçısı olmuşdur. Ədəbiyyat Fondu İdarə Heyətinin sədri, Azərb. Dövlətnəşrkomunun sədr müavini (1966–71), Qarabağa Xalq Yardım Komitəsinin sədri (1989 ildən) işləmişdir. “Körpü” adlı ilk hekayəsi 1950 ildə çap edilmişdir. “Tək adam” (1954), “Sənsiz” (1957), “Mən ki gözəl deyildim” (1959), “Sərinlik” (“Firəngiz”, 1962), “Ayna” (1968), “Sevirsə – qayıdacaq” (1973), “Sarı baba” (1974), “Oğul həsrəti” (1976), “Qaşsız üzük” (1976), “Bizim kəndin axşamları” (1979) və s. povestlərin, “Ayrılıq” (1956), “Yarpaqlar” (1958), “Xəzinə” (1964), “Bəlalı sevgim” (1965), “Arakəsmələr” (kitab 1–2, 1969–71), “Yazılmamış kitab” (1970), “Fəhlə qardaş” (1973), “Cıdır düzü” (1979), “Gün batanda” (1981), “Şə-

hərdən gələn qız” (1984), “Tək palıdın kölgəsi” (1984) romanlarının müəllifidir. “Karvan yolu” (1985) tarixi romanı C. Məmmədquluzadənin, onun ömür və mübarizə yoldaşı Həmidə xanımın, mollanəsrəddinçilərin həyat və fəaliyyətinə həsr edilmişdir. Azərb. kəndinin həyat və məişətinə, adət-ənənələrinə bələdlilik, təhkiyə və təsvir ustalığı, canlı bədii dil B. nəsrinin başlıca xüsusiyyətlərindəndir. B.-un ssenariləri əsasında “Mən ki, gözəl deyildim” (1968, rej. T. Tağızadə), “Firəngiz” (1975, rej.-lar Ə. Mahmudov, Ə. Əbluc), “Onun bəlalı sevgisi” (1980, rej. Z. Abbasov) filmləri çəkilmişdir. Əsərləri bir sıra dillərə tərcümə olunmuşdur. Azərb. Yazıçılar İttifaqı İdarə Heyətinin və Ağsaqqallar Şurasının üzvü, Azərb. SSR Ali Sovetinin (11-ci çağırış) deputatı olmuşdur.

Əsərləri: Seçilmiş əsərləri. 3 cildə. B., 1984; Karvan yolu. 2 cildə. B., 1986–1993.

Əd.: Hacıyev A. Yazıçı şəxsiyyəti və bədii qanunauyğunluq. B., 1986; Məmmədov E. Həyat nəhrli nəsr. B., 1988.

**BAYRAMOV Bəhlul Hüseyn oğlu** (15.5.1927, Ağdam r-nunun Mərzili k.– 12.12.1995, Mingəçevir) – Sosialist Əməyi Qəhrmanı (1971). 1952 ildən ömrünün sonunadək Mingəçevirdəki 5 saylı mexanikləşdirmə idarəsində ekskavator maşinisti işləmişdir.

**BAYRAMOV Elçin Elman oğlu** (d.3.9.1991, Bakı) – Azərbaycan idmançısı. Kikboksinq üzrə gənclər arasında dünya (2008, İtaliya) və Avropa (2009, Xorvatiya) çempionudur.

**BAYRAMOV Əfqan Şahin oğlu** (d. 14.10.1983, Bakı) – Azərb. idmançısı, ağır atletika üzrə idman ustası (1999). Azərb. Dövlət Bədən Tərbiyəsi və İdman Akademiyasını bitirmişdir (2004). Gənclər arasında Avropa çempionatının gümüş (2001, İsveç; 2007, Fransa), dünya çempionatının bürünc (2003, Kanada) mükafatçısıdır.

**BAYRAMOV Əkbər Salman oğlu** (d.30.12.1930, Ağdam r-nunun Əlimədədli k.) – Azərb. psixoloqu, psixologiya e.d. (1970), prof. (1972). Azərb. SSR əməkdar elm xadimi (1981). Azərb. Dövlət Un-tini (BDU) bitirmişdir (1954). B. ADPU-da aspirantura şöbəsinin müdürü (1957–58), elmi işlər üzrə prorektorun köməkçisi (1958–60), psixologiya kafedrasında baş müəllim, dosent, prof. (1960–70), BDU-da pedaqogika və psixologiya kafedrasının müdürü (1971–92), sosial elmlər və psixologiya fakültəsinin dekanı (1991–94), psixologiya kafedrasının müdürü (1992–99) işləmiş, 1999 ildən həmin kafedrada prof. vəzifəsində çalışır. Tədqiqatları psixologiya tarixi, şəxsiyyət, yaş psixologiyası, sosial və pedaqoji psixologiya məsələlərinə həsr edilmişdir. 150-dən çox elmi əsərin, o cümlədən bir neçə monoqrafiyanın və dərsliklərin müəllifidir. Elmi kadrların hazırlanmasında xidməti var. Azərb. Resp.-nin “Şöhrət” ordeni ilə təltif edilmişdir.

Əsərləri: Məhkəmə psixologiyası məsələləri. B., 1996; “Kitabi-Dədə Qorqud” dastanlarında etnik-psixoloji xüsusiyyətlərin inikas. B., 2000; Etnik psixologiya məsələləri. B., 2001.

**BAYRAMOV Əvəz İslam oğlu** (d.1.12.1961, Nax. MR-in Sədərək r-nu) – Azərb. iqtisadçısı, iqtisad e.d. (2005), prof. (2010). Azərb. Xalq Təsərrüfatı İn-tunu bitirmişdir (1987). 1992 ildən Azərb. Dövlət İqtisad Un-tində çalışır; beynəlxalq iqtisadi münasibətlər fakültəsinin dekanı (2001–04), tədris işləri üzrə prorektor (2004–06) olmuş, 2006 ildən elm və informasiya texnologiyaları üzrə prorektorudur. 1996 ildən “İqtisad elmləri: nəzəriyyə və praktika” jurnalının redaktorudur. Tədqiqatları iqtisad elminin nəzəriyyəsi, fəlsəfəsi və metodologiyasına, dünya iqtisadiyyatına həsr olunmuşdur. 200-ədək elmi əsərin, o cümlədən 3 monoqrafiyanın müəllifidir.

Əsərləri: Regional iqtisadi inteqrasiya: nəzəriyyə və praktika. B., 1997; İnhisarizm. B., 2002.

**BAYRAMOV Həbib (Həbibulla) Əbdülhüseyn oğlu** (14.6.1926, Bakı – 15.8.1994, Bakı) – Azərb. tarzanı. Azərb. SSR xalq artisti (1983). Bakı Musiqi Texnikumunu bitirmişdir (1945, Ə. Bakıxanov və Adil Gərayın sinfini). 1941 ildən Ə. Bakıxanovun rəhbərlik etdiyi ansamblda çalmışdır, 1946–73 illərdə ansamblın solist-konsertmeysteri, 1973–94 illərdə bədii rəhbəri olmuşdur. 1942–49 illərdə

eyni zamanda Azərb. xalq çalğı alətləri ork.-nda işləmişdir. 1949 ildən Azərb. Dövlət Filarmoniyasının, 1978 ildən Azərb. Dövlət Qastrol-Konsert Birliyinin solisti olmuşdur. B. 1985 ildə YUNESKO-nun keçirdiyi Şərq musiqisi festivalında (Paris, Cenevrə və Florensiyada) iştirak etmişdir. Repertuarında Rast, Şur, Çahargah, Hümayun, Bayatı-qacar, Segah və s. muğamlar əsas yer tuturdu. Müğənnilərdən S. Şuşinski, Bülbül, Z. Adıgözəlov, H. Rzayeva, Ş. Ələkbərova, M. Mütəllibov, Z. Xanlarova, T. İsmaylova və b.-lərini müşayiət etmişdir. Bir çox xarici ölkədə qastrolda olmuşdur.

**BAYRAMOV Hüseyn Abbas oğlu** (1916, Naxçıvan – 4.11.1982, Bakı) – Azərb. dilçisi, filologiya e.d. (1970), prof. (1970). Azərb. Dövlət Pedaqoji İn-tunu bitirmişdir (1948). Azərb. EA Nizami ad. Ədəbiyyat və Dil İn-tunda baş elmi işçi, Azərb. Pedaqoji Dillər İn-tunun Azərb. dilçiliyi kafedrasında dosent, prof. və kafedra müdürü işləmişdir (1960–82). Əsas tədqiqatları müasir Azərb. dilinin sintaksisinə və frazeologiyasına həsr olunmuşdur.

Əsərləri: Müasir Azərbaycan dilində təbii mürəkkəb cümlələr. B., 1958; Azərbaycan dili frazeologiyasının əsasları. B., 1979.

**BAYRAMOV İbrahim Məhəmməd oğlu** (d. 25.1.1954, Erm. Resp. Krasnoselsk r-nunun Toxluca k.) – Azərb. filoloqu, filologiya e.d. (2008). Erm. Dövlət Pedaqoji İn-tunu bitirmişdir (1975). ADPU-da ixtisasartırma və yenidən hazırlanma fakültəsinin dekanı (2002–03), tədris-metodika şöbəsinin müdürü (2005–07) işləmişdir. 2003 ildən un-tin magistratura və doktorantura şöbəsinin müdürüdür. Tədqiqatları müasir Azərb. ədəbi dilinin leksika və frazeologiyasına, Ermənistanın türk mənşəli toponimlərinin tarixi-lingvistik öyrənilməsinə həsr olunmuşdur.

Əsərləri: Müasir Azərbaycan ədəbi dilinin zənginləşməsi yolları. B., 1999; Qərbi Azərbaycanın toponimlər sistemi. B., 2005.

**BAYRAMOV İsmayıl Xəlil oğlu** (1910, Stavropol diyarının Dolinovka k. – 10.2.1945, Neymark ş. yaxınlığında) – Sovet İttifaqı Qəhrmanı (ölümündən sonra, 10.4.1945), starşına. Atıcı bölmə-



nin komandiri olmuşdur. 1943 ildən sovet ordusunda xidmət etmişdir. B. Şərqi Prussiyada vuruşmalarda rəşadət göstərmiş və həlak olmuşdur. Seronaqlenska ş.-ndə dəfn edilmiş, büstü qoyulmuşdur.

**BAYRAMOV Qurban Məmməd oğlu** (17.9.1934, Erm. Resp. Eçmiədzin r-nunun Qarğabazar k. – 8.11.2004, Bakı) Azərb. tarixçisi, tarix e.d. (1985), prof. (1987), Azərb. Resp.-nin əməkdar müəllimi (2000). Azərb. Dövlət Un-tini (indiki BDU) bitirmişdir (1956).

Tədqiqatları, əsasən, 1917–20-ci illərdə Azərb.-in siyasi tarixinə, 19–20 əsrlərdə ermənilərin azərb.-lərə qarşı törətdiyi soyqırımına həsr olunmuşdur. 100-dən artıq elmi əsərin, o cümlədən bir neçə monoqrafiyanın müəllifidir. Elmi kadrların hazırlanmasında xidməti var.

**BAYRAMOV Məhərrəm Əhəd oğlu** (10.7.1937, Daşkəsən r-nunun Qabaqlar k. – 2.12.1997, Bakı) – Azərb. pediatrı, tibb e.d. (1980), prof. (1981). Azərb. SSR Dövlət mükafatı laureatı (1982). Azərb. Resp. əməkdar həkimi (1991). Azərb. Dövlət Tibb İn-tunu bitirmişdir (1964). Həmin in-tun uşaq xəstəlikləri kafedrasında (1970–78) assistent, dosent, 1981–97 illərdə hospital pediatriyası kafedrasında prof. işləmişdir. B. eyni zamanda (1974–78 illərdə) tibb in-tunun pediatriya fakültəsinin dekanı olmuşdur. Tədqiqatları uşaqlarda tənəffüs və ürək-damar sistemlərinin bir sıra xəstəliklərinin öyrənilməsinə, onların müalicə və profilaktikasına həsr edilmişdir. 50-dən artıq elmi əsəri var.

**BAYRAMOV Məqami Natiq oğlu** (d.27.3.1984, Kəlbəcər r-nunun İstibulaq k.) – Azərb. idmançısı. Karatenin sinqlyu və pençak-silat növü üzrə Avropa çempionu (2008), Dünya kubokunun sahibidir (2009).

**BAYRAMOV Musa Rza oğlu** (d.4.3.1938, Gədəbəy r-nunun Söyüdlü k.) – Azərb. kimyaçısı, kimya e.d. (1984), prof. (1986), əməkdar elm xadimi (2009). Azərb. Dövlət Un-tini (indiki BDU)

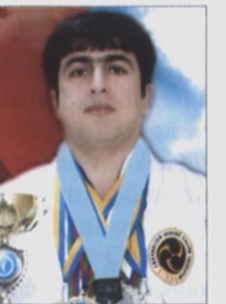



bitirmişdir (1965). 1969 ildən BDU-nun neft kimyası və kimya texnologiyası kafedrasında dosent, 1979 ildən kafedra müdiri vəzifəsində çalışır. Tədqiqatları yeni polifunksional monomerlərin sintezi sahəsindədir. Sintez etdiyi soolqomer və sopolimerlər əsasında odadavamlı kompozisiya və izoləedici materiallar, yüksəkkeyfiyyətli lak örtüklər almışdır. 330-dan çox elmi əsərin, o cümlədən bir monoqrafiya, 6 dərslik və dərs vəsaitinin müəllifidir. Elmi kadrın hazırlanmasında xidməti var.

Əsəri: Химия алкенил-фенолов (М.М. Мəһрəмовла birlikdə). В., 2002.

**BAYRAMOV** Nuru Yusif oğlu (d.17.9.1963, Ermənistanın Vardenis r-nunun Nərimanlı k.) – Azərb. tibb alimi, tibb e.d. (1999), prof. (2008). Azərb. Dövlət Tibb İn-tunu bitirmişdir (1986). Həmin in-tun I-ci cərrahi xəstəliklər kafedrasında (2008 ildən prof.) işləyir. Tədqiqatları qara ciyər rezeksiyası, transplantasiyası və laparoskopik cərrahiyyə problemlərinə həsr edilmişdir. 150-dən artıq elmi əsərin müəllifidir.

Əsəri: Qara ciyər rezeksiyası. Ankara, 1998.

**BAYRAMOV** Oruc Bayram oğlu (1907, Gürc.-in Marneuli r-nunun Qaçagan k. – 1986, həmin k.-də) – Sosialist Əməyi Qəhrəmanı (1949). 1948 ildə tütünçülük sahəsində yüksək əmək göstəricilərinə nail olmuşdur.

**BAYRAMOV** Rövşən Cənnət oğlu (d.7.5.1987, Bakı) – Azərb. idmançısı. Yunan-Roma güləşi üzrə beynəlxalq dərəcəli usta və əməkdar idman ustasıdır (2009). Azərb. Dövlət Bədən Tərbiyəsi və İdman Akademiyasını bitirmişdir (2008). Gənclər arasında dünya çempionatının (2005) bürünc mükafatçısı, dünya çempionu (2003), Avropa çempionudur (2007, 2008). 29-cu Yay Olimpiya Oyunlarının (2008, Pekin) gümüş mükafatçısı, dünya çempionudur (2011, İstanbul).

**BAYRAMOV** Səyavuş Mehralı oğlu (d.1.6.1976, Zəngilan r-nunun Sobu k.) –

Azərb. idmançısı. Karate üzrə beynəlxalq dərəcəli hakim (2003). Azərb. Dövlət Bədən Tərbiyəsi və İdman Akademiyasını bitirmişdir (2008). Karatenin full-kontakt növü üzrə dünya çempionu (2004, İstanbul), hərbi-döyüş çoxnövcülüyü üzrə Avropa çempionatının (2006, Rusiya) gümüş, dünya çempionatının (2007, Rusiya) bürünc mükafatçısı və dünya çempionudur (2010, Ukrayna; 2011, Çexiya).

**BAYRAMOV** Soltanağa Nəhmət oğlu (17.10.1936, Lənkəran r-nunun Şürük k. – 23.8.1993, Lənkəran) – Azərb.-in Milli Qəhrəmanı (24.8.1993, ölümündən sonra). Lənkəran hərbi hospitalında həkim işləmişdir. Separatçı qüvvələrə qarşı keçirilən əməliyyat zamanı həlak olmuşdur. Lənkərandə, Şəhidlər Xiyabanında dəfn edilmişdir.

**BAYRAMOV** Təvəkkül Tofiq oğlu (d.27.6.1981, Bakı) – Azərb. idmançısı. Taekvando üzrə dünya çempionatının bürünc (2003, Almaniya) və gümüş (2007, ÇXR), Avropa çempionatının (2004, Norveç; 2006, Almaniya) bürünc mükafatçısıdır.

**BAYRAMOV** Tural Ramiz oğlu (d.13.8.1985, Tərtər) – Azərb. idmançısı. Azərb. Dövlət Bədən Tərbiyəsi və İdman Akademiyasını bitirmişdir (2007). Kikboksinq üzrə Azərb. (2002) və dünya (2002, Yunanistan) çempionu, Dünya kubokunun sahibidir (2007, Türkiyə).

**BAYRAMOVA** Aygün Əliqulu qızı (d.13.8.1967, Ağdam) – Azərb. müğənnisi (soprano), Azərb. Resp. xalq artisti (2005). Bakı Musiqi Texnikumunu (indiki Bakı Musiqi Kolleci; 1989, Ş. Ələkbərovanın sinfini) və Bakı Musiqi Akademiyasını (1995, A. Babayevin sin-



fini) bitirmişdir. "Qarabağ bülbülləri" ansamblında çıxış etmişdir. 1989–99 illərdə Azərb. Dövlət "Muğam" teatrının solisti olmuş, 2002 ildən Azərb. Dövlət Opera və Balet Teatrının solistidir. C. Qaryağdı oğlu ad. respublika müsabiqəsinin (1989) laureatıdır. Repertuarına muğamlar, xalq və bəstəkar mahnıları daxildir. Teatrda Leyli ("Leyli və Məcnun", Ü. Hacıbəyli), Şahsənəm ("Aşıq Qərib", Z. Hacıbəyov) və b. partiyaları ifa etmişdir. Bakı Musiqi Kollecinə və Azərb.Milli Konservatoriyasında dərs deyir.

**BAYRAMOVA** Bəşarət Müslüm qızı (1919, Balakən r-nunun Tülü k. – 27.8.1998, həmin k.-də) – Sosialist Əməyi Qəhrəmanı (1949). 1948 ildə tütünçülük sahəsində yüksək əmək göstəricilərinə nail olmuşdur. Lenin ordeni ilə təltif edilmişdir.

**BAYRAMOVA** Cəmilə Əsədulla qızı (d.20.7.1957, Bakı) – Azərb. rəqqasəsi. Azərb. Resp. xalq artisti (2000). Bakı Xoreoqrafiya Məktəbini bitirmişdir (1975). Azərb. Dövlət Filarmoniyası Rəqs Ansamblının solisti (1975–91), "Cəngi" ansamblının solisti və baletmeysteri (1992–99), Azərb. Dövlət Filarmoniyası Mahnı və Rəqs Ansamblının solisti (1999–2006) olmuşdur. Repertuarına, əsasən, Azərb. xalq rəqsləri ("Turacı", "Naz eləmə", "Tərkəmə", "İnnabi" və s.) və bədii kompozisiyalar ("Xəyal", "Yeddi gözəl" və s.) daxildir. Bakı Uşaq və Gənclər Sarayının "Cüclərim" ansamblının bədii rəhbəri (1989–95) olmuş, 1996 ildən özünün yaratdığı "Dəcəl qızlar" ansamblının bədii rəhbəridir. Bakı Xoreoqrafiya Məktəbində pedaqoji fəaliyyət göstərir. Xarici ölkələrdə qastrolda olmuşdur.



C. Bayramova. "Ağ çiçəyim" rəqsini ifa edərkən.

**BAYRAMOVA** Xədicə Mürvət qızı (10.4.1929, Cəlilabad r-nunun Prişib ş. – 5.2.1985, indiki Göytəpə ş.) – Sosialist Əməyi Qəhrəmanı (1950). 1950 ildə tütünçülük sahəsində yüksək nailiyyətlər əldə etmişdir.

**BAYRAMOVA** Roza Əli qızı (17.7.1927, Gürc.-in Bolnisi r-nunun Ağbulaq k. – 23.3.2003, Bakı) – Azərb. mikrobioloq. tibb e.d. (1965), prof. (1966). 1949 ildə Azərb. Dövlət Tibb İn-tunu bitirmişdir. 1966 ildən ömrünün sonunadək həmin in-tun mikrobiologiya kafedrasının prof.-u olmuşdur. B. Azərb.-da gənə spiroxetozunun təbii ocaqlarını müəyyən etmiş, törədicilərin bioloji xüsusiyyətlərini və s. öyrənmişdir. 70-ədək elmi əsərin, o cümlədən I monoqrafiyanın müəllifidir.

Əsəri: Клепцовой спирохетоз в Азербайджане. Б., 1964.

**BAYRAMOVA** Zəhra Sadıq qızı (15.2.1930, Şəmkir r-nunun Təzəkənd k. – 3.4.1991, həmin k.-də) – Sosialist Əməyi Qəhrəmanı (1950). 1949 ildə üzümçülük sahəsində yüksək əmək göstəricilərinə nail ol-



muşdur. 3 dəfə Lenin ordeni ilə təltif edilmişdir. **BAYRAMUKOVA** Həlimət Başçiyevna (təxəllüsü; əsl soyadı Kubanova) (15.8.1917, Qaraçay-Çərkəz Resp., indiki Qaraçayevsk r-nunun Xurzuk aulu – 1996, Çerkessk) – Qaraçay yazıçısı, şairə. Moskvada Ali ədəbiyyat kurslarını bitirmişdir (1962). Şeirlərini 1936 ildən çap etdirməyə başlamışdır. "Sevimli dağlarım" (1959) adlı ilk şeir toplusunda hərbi lirika və fəlsəfi düşüncələr əsas yer tutur. Tarixi-qəhrəmanlıq nəğmələri ənənəsində yazılmış "Zəlihət" (1963) poeması qaraçaylı partizan qadın E. Erkenovaya həsr olunmuşdur. "Şeirlər" (1963), "Etiraf" (1965) şeir topluslarında və "On dörd il" (1989) romanında qaraçaylıların deportasiyasını xalqın faciəsi kimi təsvir etmişdir. "İllər və dağlar" (1964), "Çolpan" (1970), "Mələk" (1981) romanlarının, "Xəparla" (1974) xatirə, oçerk və publisistika kitabının müəllifidir.

Əsərləri: День за днем. М., 1975; Моя жизнь. Черкесск, 1996.

**BAYRAŞEVSKI** Ömər Əliyevici (24.12.1874, indiki Belarus Resp., Qrodno vil.-nin Volkovisk ş. – 1949, Mahaçqala) – tibb e.d. (1910), prof. (1925). Peterburq Hərbi-Tibb Akademiyasını (1897) bitirmişdir. 1906–08 illərdə Berlində alman alimi M. Rubnerin yanında orduda sanitariya xidmətinin təşkili məsələləri üzrə hazırlıq keçmişdir. 1926 ildə Bakıya dəvət edilmiş və Bakı Dövlət Un-ti tibb fakültəsinin sosial gigiyena və səhiyyənin təşkili kafedrasına, eyni zamanda ümumi gigiyena kafedrasına rəhbərlik etmişdir (1926–32). B.-nin Azərb.-da tibb kadrlarının hazırlanmasında xidməti olmuşdur. **BAYRON** (Byron) – Avstraliya materikinin ş. qurtaracağımda (28°38' c.e. və 153°39' ş.u.) burun. Sakit okeana doğru uzanır.

**BAYRON** (Byron) Corc Noel Qordon (22.1.1788, London – 19.4.1824, Yunanistan, Missolongi; İngiltərədə, Nyusted yaxınlığında dəfn edilmişdir) – ingilis şairi. Yoxsullaşmış zadəgan ailəsində doğulmuşdur. 1798 ildə irsən lord titulu almışdır. London yaxınlığındakı Harrou zadəgan məktəbində oxuyarkən şeir yazmağa başlamışdır (1801–05). Kembric Un-tini bitirmiş (1808). Britaniya parlamentində lordlar palatasının üzvü olmuşdur (1809). "Asudə saatlar" (1807) adlı ilk şeir məcmuəsi "Edinburq icmalı" jurnalında tənqid edilmişdi. B. bu tənqiddə münasibətini "İngilis bardları və şot-

land icmalçıları" (1808, 1809 ildə çap edilmişdir) satirik poemasında bildirmiş və ingilis ədəbiyyatının tənəzzülünü sosial uğursuzluğun təzahürü kimi göstərmişdir.

1809–11 illərdə İspaniya, Portuqaliya, Malta, Albaniya, Yunanistan və Türkiyədə olmuşdur. B.-un səfər təəssüratları ilk iki nəğməsinə 1812 ildə (3-cü 1817, 4-cü 1818) Londona qayıtdıqdan sonra çap etdirdiyi "Çayld Haroldun ziyarəti" lirik-epik poemasında əksini tapmışdır. Bu dövrdə B. lordlar palatasında natiq kimi üç dəfə çıxış etmişdi. Ən məşhur nitqi (27.2.1812) *ludçular üçün ölüm cəzasına qarşı səslanmışdı*. Onun ardınca yazdığı "Dəzgah dağdanlara qarşı bill müəlliflərinə oda" (1812) B. yaradıcılığında ilk siyasi satira nümunəsi idi. Güclü şəxsiyyət ideyasına maraq onun Şərq poemalarında əks olunmuşdur ("Gavur", "Abidos gəlini", hər ikisi 1813; "Korsar", "Lara", hər ikisi 1814; "Korinfin mühasirəsi", "Parizina", hər ikisi 1816). "Yəhudi nəğmələri" (1815) fəlsəfi məhəbbət lirikası silsiləsi Bibliyanın motivləri əsasında yaradılmışdır. 1815–16 illərdə uğursuz ailə həyatı yaşamış, bunun ardınca satirik şeirləri və mövcud qaydalara tənqidi münasibətə görə ictimai tənqibə məruz qalmışdır. Mənəvi böhran vəziyyətində İngiltərəni həmişəlik tərk etməyə məcbur olmuş B., İsveçrədə yaşamışdır. Burada P.B. Şelli ilə dostlaşmışdır. B.-un bu dövrdəki əhvali-ruhiyyəsi "Şilyon məhbusu" (1816) poemasında əks olunmuşdur. 1817 ildə B. İtaliyaya getmiş, "Manfred" fəlsəfi-simvolik poemasını orada tamamlamışdır. "Beppo" (1818) poemasında satira və kinayənin birləşməsi B. yaradıcılığında yenilik idi. 1819 ildə satirik-məişət mövzusunda yazılmış "Don Juan" mənzum epopeyasının 2 nəğməsinə (16 fəsil və ya nəğmə yazılmış, 17-cisi şair vəfat etdiyindən tamamlanmamışdır) dərc etdirmişdir. Rəvvəndada Dantenin məzarını ziyarət etdikdən sonra təəssüratlarını "Dantenin peyğəmbərliyi" (1819) poemasında əks etdirmişdir. "Tassonun şikayəti" (1817) poemasında italyanları şərfli keçmişlərini xatırlamağa və İtaliyanın birləşməsi, azadlığı uğrunda mübarizəyə səslənmişdir. 1820–21 illərdə B. *karbonarlar* hərəkatının fəal iştirakçısı olmuşdur. Siyasi fəa-





liyyət təcrübəsi karbonarilər təşkilatı dağdıldıqdan sonra yazdığı tarixi faciələr-də ("Venisiya doju Marino Falyero", 1821; "İki Fəskari", 1821; "Sardanapal", 1821) əksini tapmışdır. Bibliya süjeti əsa-sında yazılmış simvolik-fəlsəfi "Qabil" (1821) misteriyası katolik kilsəsi tərəfin-dən pislənmişdir. B.-un sonrakı əsərləri arasında satirik ["Məhkəmə rəyası" (1822) – R. Sautinin eyniadlı poemasına parodiya; "İrland avatarası" (1821, tam nəşri 1831)] poemaları daha böyük ma-rağa səbəb olmuşdur. B. 1823 il iyulun ortalarında Yunanıstana getmiş, yunan xalqının milli azadlıq mübarizəsində iştirak etmişdir (1824); Missolongidə yunan vətənpərvərləri dəstəsinin başçısı olmuşdur. Qızdırmadan vəfat etmişdir.

B. yaradıcılığı *romantizm* ədəbiyyatı-nın poetikasını və bədii quruluşunu zən-ginləşdirmişdir. B. poeziyası, xüsusilə poemaları üçün səciyyəvi olan kompozisiya, vəzn, üslub priyomları, onun əsər-lərinin mövzu və motivləri bir çox yazı-çıların yaradıcılığında bayronizm adlanan xüsusi ədəbi əhvali-ruhiyyənin yaranmasına səbəb olmuşdu. İngiltərədə T. Karleyl, B. Dizraeli, A. Tennison, C. Rösken; Fransada A. Lamartin, A.V. de Vinyi, V. Hüqo və b.; İtaliyada S. Pel-liko, V. Monti, C. Madzini və b.; Alma-niyada H. Heyne, G. Herveq, F. Freyli-qrat, "Gənc Almaniya" şairləri; İspaniya-da X. de Espronseda, Polşada A. Mitske-viç, Rusiyada A.S. Puşkin, Y.A. Baratın-ski, A.A. Bestujev-Marlinski, xüsusilə Lermontov və b.-nin yaradıcılığında bay-ronist motivlər güclüdür. Əsərləri Azərb. dilinə tərcümə edilmişdir.

Əsərləri: Qabil. B., 1934; Şərq poemaları. B., 1959; Сочинения: В. 3 т. М., 1974; Избранная лирика. М., 1988.

Əd.: XIX əsr xarici ölkələr ədəbiyyatı tarixi. B., 1964; Дьяконова Н.Я. Лирическая поэзия Байрона. М., 1975.

**BAYROYT** (Bayreuth) – AFR-də, Bava-riya federal ərazisinin şm.-ində şəhər. Əh. 74,8 min (2005). Roter-Mayn çayı (Mayn çayının qolu) sahilindədir. Mü-hüm nəql. qovşağı (Berlin–Nürnberg və Praqa–Nürnberg avtomobil və d.y. ma-gistrallarında).

Şəhərin adı 1194 ildən məlumdur. 1248 ildən Nürnberg burqraflarının mülkiyyətində, 1398 ildən Kulmbax knyazlığının tərkibində, 1603 ildən Aus-bax-Bayroyt markqraflığının paytaxtı ol-muşdur. 1791 ildə Prussiyanın tabeliyinə keçmişdir. B.-un çiçəklənmə dövrü 18 əs-rin ortalarına təsadüf edir: şəhər intensiv

tikilmiş, onun simasını müəyyənləşdirən memarlıq abidələri inşa edilmişdir. 1810 ildə Bavariya krallığının, 1871 ildə Alma-niya imperiyasının tərkibinə qatılmışdır. 1945 ildə bombardmana məruz qalmış şəhər 2-ci dünya müharibəsindən sonra bərpa edilmişdir. R. Vaqner, Jan Pol və b.-nin həyat və fəaliyyəti B.-la bağlı ol-muşdur.

Memarlıq abidələri: Ermitaj saray-park ansambli (1715–65, memar İ.D. Rens və b.), Köhnə qəsr (13 əsr; 1715–18 illərdə yenidən tikilmişdir), Müq. Üçü-q-num kilsəsi (yanğından sonra qotik üs-lubda bərpa olunmuşdur, 1611–14, me-mar M. Mebart), Yeni qəsr ansambli (yaxud Yeni saray ansambli, 1753, me-marlar J. Sen-Pyer, K. fon Qontard; ha-zırda muzeydir). Un-t (nəzdində – Musi-qili teatr tədqiqat in-tu) var. Muzeylər: R. Vaqnerin (Ermitaj parkında bəstəka-rın və arvadı Kozimanın məqbərəsi), Jan Polun, masonçuluğun. Markqraf teatri (1744–48) fəaliyyət göstərir. Festival teat-rında hər il *Bayroyt festivalı* keçirilir.

B. iri sənaye, ticarət-maliyyə və elm mərkəzidir. İqtisadiyyatının əsasını xid-mət sferası təşkil edir. Maşınqayırma, ra-dioelektron, texniki rezin, toxuculuq, ti-kiş, poliqrafiya, mebel, çini qablar (saxsı qablar f-kinin əsası 1719 ildə qoyulmuşdur), sellüloz-kağız və qida sənayesi mü-əssisələri var.

**BAYROYT FESTİVALI** – tarixdə ilk və ən məşhur opera festivallarından biri. Bavariya kralı II Lüdvigün maliyyə yardı-mı ilə məxsusi inşa edilmiş Festival teat-rında R. Vaqnerin operalarının ifası üçün (həmçinin Təntənəli tamaşalar evi – Fest-şpilhaus; 1872–76, memar O. Brükvald, mühəndis K. Brandt, Q. Zemperin me-marlıq ideyalarından istifadə etməklə Vaqnerin planı üzrə) təşkil olunmuşdur. Tamaşa zalında ənənəvi yarus sistemi əvəzinə yelpikvari yerləşdirilmiş otura-caqlar sırasından istifadə edilmişdir. Yan divarlar Korinf orderli sütunları ilə irəli çıxmış pylonlarla tərtib olunmuş, plafon antik tərzdə yüngül ornamentlə bəzə-dilmişdir. Praktiki olaraq tamaşaçıların görməməsi üçün orkestr daha dərin yer-ləşdirilmişdir (Vaqnerə görə "bu mistik dərinlik" "real olanı ideal olandan ayır-mağa" kömək edirdi). Taxta tavanın xü-susi konstruksiyası teatrın akustikasını unikal etmişdir. Teatr 1876 ildə R. Vaq-nerin "Nibelunq üzüyü" tetralogiyasının premyerası ilə açılmışdır (müəllifin qu-ruluşunda; dirijor X. Rixter). 1882 ildən B.f.-i hər il keçirilir (1914–24 və 1944–51

illərdə fasilələrlə). Festivalın direktorları və bir çox tamaşanın rej.-ları Vaqner nəslinin nümayəndələridir. B. f. F. Motl, R. Ştraus, K. Muk, V. Furtvenqler, G. Abendrot, A. Toskanini, X. Knapperts-buş, K. Böm, V. Zavalliş və b. görkəmli dirijorların sayəsində dünya şöhrəti qa-zanmışdır. Novator opera rejissurası mərkəzlərindən biri kimi B.f.-nin inkişaf-ında rej. X. Titye böyük rol oynamışdır. "Nibelunq üzüyü"nün konseptual cəhət-dən yeni quruluşları 1976 (rej. P. Şero, dirijor P. Bulez), 1983 (rej. P. Holl, di-rijor G. Şolti), 1988 (rej. Q. Kupfer, di-rijor D. Barenboym), 1994 (rej. A. Kirx-ner, dirijor D. Livayn), 2000 (rej. Y. Flimm, dirijor C. Sinopoli) illərdə həya-ta keçirilmişdir. Vaqnerin digər opera-larını rej.-lar A. Everdinq, Q. Fridrix, J.P. Ponnell, H. Müller, F. Arlo tamaşaya qoymuşlar.

**BAYSAL** – Azərb. Resp. Şəhur r-nu (Nax. MR) ərazisində dağ. Dərələyəz silsiləsinin suayırıcısında zirvə. Hünd. 1910 m.

**BAYSEİTOVA** Kulyaş (2.5.1912, Verni, indiki Almatı – 6.6.1957, Moskva; Al-matıda dəfn edilmişdir) – qazax müğə-nisi (lik-kolo-ratur soprano). SSRİ xalq artisti (1936). SSRİ Döv-lət mükafatı lau-reatı (1948, 1949). Qazax opera sən-ətinin banilərindən. 1937 ildən Qazax. Ope-ra və Balet Teat-rının solisti, qazax milli operalarında əsas partiyaların ilk ifaçısı olmuşdur: Qız-Ji-bek, Xədicə, Ağjunus ("Qız-Jibek", "Jal-bır", "Er-Tarqın", Y.Q. Brusilovski), Ajar ("Abay", A. Jubanov və L. Həmi-di), Sara ("Birjan və Sara", M. Tule-bayev). İlk dəfə qazax səhnəsində klassik repertuardan partiyalar ifa etmişdir: Tatyana ("Yevgeni Onegin", P.İ. Çay-kovski), Tamara ("Demon", A.Q. Ru-binşteyn), Çio-Çio-san ("Çio-Çio-san", C. Puççini) və s. Kamera-vokal əsərlərin ifaçısı kimi də tanınmışdır.

**BAYSORAĞI**, B a i s a ğ a – İrənin Şərqi Azərbaycan ostanında kənd. Əhər şəhri-stanının Horand bölgəsinin Diglə kəndi-stanındadır.

**BAYSUNQUR** Qiyasəddin (15.9.1397, Herat – 19.1.1434, Herat yaxınlığında) – Teymuri dövlət xadimi, xəttat. Əmir Teymurun nəvəsi. Divani-alinin üzvü

(1417; bəzi mənbələrə görə sədri), atası Şəhruh Mirzənin vəliəhdi olmuşdur. B. Təbriz ş.-nin valisi (1421), Nişapur, Tus və Astrabad (indiki Gurgan) ş.-lərinin baş valisi olmuşdur (1431). Atasının 1421 və 1429 illərdə türkmənlərə, 1427 ildə isə özbəklərə qarşı təşkil etdiyi səfərlərində fərqlənmişdir.

B. ədəbiyyat və incəsənətə böyük maraq göstərmiş, türk, ərəb və fars dillərində şeirlər yazmış, sənət xadimlərini himayə etmiş, Heratın mədəniyyət mərkəzinə çevrilməsində mühüm rol oyna-mışdır. 1421 ildə Azərb. səfərindən qayıdarkən məşhur *nəstəliq* ustası Mirzə Cəfər Təbrizini Herata gətirmiş, saray kitabxanasının müdiri təyin etmişdir. Sonradan Baysunqur Sənət Akademiyası adlandırılan bu kitabxanada *Herat miniatür məktəbinin* əsası qoyulmuşdur. B.-un əsərləri "Gülüstən sarayı" kitabxa-nası (Tehran), Məşhəd kitabxanası, İs-tanbul un-tinin kitabxanası və s. yerlərdə saxlanılır.

**BAYSUNQUR MİRZƏ** (təqr. 1481–92) – Ağqoyunlu hökmdarı [1490–92]. *Sultan Yaqubun oğlu*. Kiçik yaşlarında Fars əya-lətinin hakimi təyin edilmişdi. Əslində əyaləti B.M.-nin lələsi, baş əmir Sufi Xə-lil idarə edirdi. Sultan Yaqubun ölümün-dən (1490) sonra 9 yaşlı B.M. Sufi Xəlilin dəstəyi ilə taxta çıxarıldı. Sufi Xəlilə qalib gələn Süleyman bəy Bəcənoğlu hakimi-yəti ələ keçirdi. Bir müddət sonra Bayan-dur əyanlarından Eybə sultan B.M.-nin əmisi oğlu Rüstəm Mirzəni (Uzun Həsə-nin nəvəsi) həbsdə olduğu Əlinca qalasın-dan azad edərək hakimiyyətə gətirdi. B.M. babası Fərrux Yasarin sarayına sı-ğındı. Hakimiyyət uğrunda baş verən dö-yüşlərin birində B.M. Rüstəm Mirzəyə məğlub oldu və öldürüldü.

Əd. Azərbaycan tarixi (yeddi cildə). C. 3. B., 1999.

**BAYSUNTÁU** – Özbəkistanda, *Hissar silsiləsinin* c.-q. qolu; Hissar-Alay siste-minə daxildir. Uz. təqr. 150 km. Hünd. 4425 m (Xocapiryax d.). Əhəngdaşlar, qumdaşlar və gillərdən təşkil olunmuşdur. Yamaqları aşağılarda yarımsəhra bitkiləri, yuxarılarda ardıc meşələri və Alp çəmənlikləri ilə örtülüdür.

**BAYT** (ing. byte) – 1) informasiya miq-darının ölçü vahidi. Adətən, 8 *bitdən* (iki-lik vahiddən) təşkil olunur. Verilənlərin beynəlxalq kodlaşdırma sistemində (ASCII, EBCDIC) əks edilən (çap olu-nan) və ya idarəedici simvolun kodunu göstərir. Törəmə vahidlər: kilo-bayt (1 Kbayt = 1024 bayt), meqabayt

(1 Mbayt = 1024 Kbayt), gıqabayt (1 Gbayt = 1024 Mbayt) və s.; 2) yaddaşın ünvanlaşdırılma bilən ən kiçik vahidi (birgə emal edilən bitlər ardıcılığı).

**BAYTAR**, A l a k i l s ə – İrəvan qub.-nın Aleksandropol (Gümrü) qəzasında (9.9.1930 ildən Amasiya r-nu), Arpa-çayın sol sahilində azərb.-ların yaşadığı kənd. 1915 ildə kənd erməni təcavüzünə məruz qalmış və əhalisi qovulmuşdur. 1918 ildə Türkiyədən gələn ermənilər kənddə yerləşdirilmişdir. 1920 ildən son-ra kəndin azərb. əhalisinin bir hissəsi ge-ri qayıdaraq kənddə məskunlaşmış, lakin 1948–53 illər deportasiyası zamanı Azərbaycana köçürülmüşdür. 19.4.1991 ildə kəndin adı dəyişdirilərək Hovtun qoyul-muşdur.

**BAYTARLIQ** – 1) şərti olaraq 3 qrupa ayrılmış fənləri birləşdirən elmlər kompleksi: heyvan orqanizminin quruluşunu və həyatı fəaliyyətini, həmçinin xəstəlik törədicilərini və dərman vasitələrinin orqanizmə təsirini öyrənən baytarlıq-biologiya elmləri (heyvanların anatomiya və fiziologiyası, heyvanların biokimyası, baytarlıq mikrobiologiyası, baytarlıq farmakologiyası və s.); heyvan xəstəliklərinin öyrənilməsi, onların ayırd edilməsi, qarşısının alınması və aradan qaldırılması üsullarının öyrənilməsi ilə məşğul olan klinik elmlər (*epizo-tologiya, parazitologiya, qeyri-yoluxucu daxili xəstəliklər, baytarlıq mamalıqı* və s.); xarici mühit amillərinin heyvan orqanizminə təsirini, heyvanların yaşayış mühitinin optimallaşdırılması problemlərini, həmçinin heyvan mənşəli məhsulların keyfiyyət məsələlərini öyrənən baytarlıq-sanitariya elmləri (*heyvanların gigiyenası, baytarlıq sanitarıyası, baytarlıq-sanitariya ekspertizası*). B. biologiya, kimya və s. elmlərlə sıx bağlıdır.

2) Heyvanların müalicəsi, heyvan xəstəliklərinin profilaktikası və diaqnos-tikası; insan və heyvanlar üçün ümumi sayılan xəstəliklərdən əhalinin müha-fizəsi; heyvan mənşəli məhsulların, heyvanlar və yemlər üçün dərman va-sitələrinin baytarlıq cəhətdən təhlükəsizliyinin təmin edilməsi; xarici dövrlərdən yoluxucu heyvan xəstəliklərinin gətiril-məsinin qarşısının alınmasından ibarət praktiki peşə fəaliyyəti sahəsi. B. sferası-na həmçinin baytarlıq monitorinqinin – heyvanların sağlamlıq vəziyyətinə, onların yaşayış mühitinə, heyvan mənşəli məhsulların, heyvanlar və yemlər üçün dərman vasitələrinin bay-

tarlıq cəhətdən təhlükəsizliyinə nəzarət sisteminin təşkili və keçirilməsi, həmçin-heyvanların sağlamlıq vəziyyəti ilə yaşayış mühiti amillərinin təsiri arasın-da səbəb-nəticə əlaqələrinin müəyyənləş-dirilməsi və proqnozlaşdırılması da-xildir.

B.-ın əsası heyvanların insan tərəfin-dən əhliləşdirildiyi dövrdən qoyulmuşdur; bunu ən qədim sivilizasiyaların yazılı abidələri sübut edir. Hələ qədim zamanlarda Hindistan, Misir və Çində B.-a çox böyük əhəmiyyət verildi. "Avesta"da heyvan xəstəliklərinin müa-licəsinə dair göstərişlər vardır. Misirdə və Hindistanda bir sıra heyvan ilahiləşdiril-diyi üçün, onların müalicəsi ilə kəhinlər məşğul olurdular. Azərb.-da B.-ın tarixi atılığın inkişafı ilə bağlıdır. Ərəb mən-bələrinin (7–10 əsrlər) məlumatına görə, Azərb.-da xalq arasında mal-qaranı müalicə edən baytar, əttar, sınıqçı və nal-bəndlər olmuşlar. Onların təcrübəsindən başqa xalqlar da istifadə etmişlər. AMEA-nın Əlyazmalar İn-tunda 18 əsrin ortalarında yazılmış "Fərəhnamə" və "Risaleyi-baytariyya" adlı iki əlyaz-ması saxlanılır. Bu əsərlərdə atın anatomiyası və işə görə seçilməsi ilə bərabər, bir sıra at xəstəliyi, bu xəstəliklərin sinir sistemi ilə əlaqəsi, boğazlıq və onun təyini, müxtəlif dərman növləri, onların hazırlanması və s. məsələlərdən bəhs olu-nur. Heyvan xəstəliklərinin diaqnostikası və müalicəsi haqqında ilk elmi məlumata e.ə. 4–3 əsrlərdə Yunanıstanda və e.ə. 3–1 əsrlərdə Romada təsadüf edilmişdir. 10 əsrdə yunan müəlliflərinin B.-a dair əsərləri "Hippiatrika" adlı külliyyatda toplanmışdır. Orta əsrlərdə və İntibah dövründə heyvanların müalicəsi ilə çə-banlar, nalbəndlər və mehtərlər məşğul olmuşlar. 18 əsrin 2-ci yarısında Avropa-da ilk B. məktəbləri açılmış, 1788 ildən B.-a dair jurnallar nəşr edilməyə başlan-mışdır. 19 əsrdə təbabət, mikrobiologiya (xüsusən L. Pasterin, R. Koxun, E. Cən-nerin və b.-nin əsərləri) və immunologiya sahəsindəki kəşflərlə əlaqədar B. xeyli inkişaf etmiş. 20 əsrdə təhlükəli yoluxucu heyvan xəstəliklərinin diaqnostikası, profilaktikası və müalicəsi üçün müxtəlif bio-preparatlar (vaksin, serum, antibiotiklər və s.) kəşf olunmuşdur.

21 əsrin əvvəlləri üçün B.-da profilak-tik istiqamət, planlı B. tədbirləri, onların heyvandarlıqda və emaledici sənayedəki texnoloji proseslərlə əlaqəsi, səhiyyə or-qanları ilə əməkdaşlıq səciyyəvidir. Hey-vanlarda xəstələnmə hallarının daha da



azaldılması; zooantroponozlarla mübarizə tədbirlərinin təkmilləşdirilməsi; Azərb. Resp. ərazisinə ekzotik yoluxucu xəstəliklərin daxil olmasının qarşısının alınması; sənaye heyvandarlığında, həmçinin xəzlik heyvandarlıqda, balıqçılıqda və arıçılıqda baytarlıq işinin gücləndirilməsi hazırda B.-in ən mühüm problemləridir. B. məsələlərinin həlli üçün bu sahənin mütəxəssislərinin müxtəlif ölkələrdəki müvafiq xidmətlərlə əməkdaşlığı tələb olunur. Azərb.-da B. sahəsindəki fəaliyyət Azərb. Resp.-nin "Baytarlıq haqqında" Qanunu (2005) ilə tənzimlənir. Azərb. Resp. Beynəlxalq Epizootiya Bürosunun və Ümumdünya Baytarlıq Assosiasiyasının üzvüdür. Bax həmçinin *Dövlət baytarlıq nəzarəti*.

**BAYTARLIQ İNSTİTUTU**, Azərb. Elmi Tədqiqat Baytarlıq İnstitutu (AzETBİ) – 1901 ildə təşkil olunmuş taun əleyhinə Zurnabad st.-nin (indiki Xanlar r.-nda) bazasında yaradılmışdır (1935 ildən Bakıdadır). 1958 ildən AzETBİ adlanır. Azərbaycan Respublikası Kənd Təsərrüfatı Nazirliyinin tabeliyindədir. 1946 ildə in-tun Naxçıvanda dayaq məntəqəsi açılmış və onun əsasında 1962 ildə Naxçıvan elmi tədqiqat baytarlıq təcrübə st. təşkil olunmuşdur. İn-tda qaramal və davar pasterellyozuna qarşı yarımmaye formolvaksin, listerioz əleyhinə vaksin, quşlarda çiçək xəstəliyi əleyhinə vaksin hazırlanmışdır; qaramal və qoyunlarda qan parazitlərini keçirən gənələr və qoturluq gənələri əleyhinə mübarizə məqsədilə heyvanların qruplarla çimildirilməsi üçün mexanikləşdirilmiş qurğular işlənilib hazırlanmış və maldarlıq təsərrüfatlarında tətbiq edilmişdir. İn-tun aspiranturası, elmi şurası; 8 laboratoriyası, bakterioloji mətbəxi, vivariumu, Qusar təcrübə təsərrüfatı və Masallı dayaq məntəqəsi var.

**BAYTARLIQ MAMALIĞI** – k. t. heyvanlarında mayalanmanın, boğazlığın, doğuş və doğuşdansonrakı dövrün norması və patologiyası məsələləri, həmçinin yenidöğülmuşlərin və süd vəzisi xəstəliklərinin profilaktikası ilə məşğul olan kliniki elmi fənn. K. t. heyvanlarının anatomiyası, histologiya, embriologiya, biokimya, mikrobiologiya, fiziologiya, cərrahiyyə və s. ümumnəzəri və təcrübi fənlərə əsaslanır. B.m. təcrübi baytarlığın ən qədim sahələrindən biridir; 18 əsrin sonlarına qədər baytarlıq cərrahliyinin bölməsi kimi yalnız boğaz heyvanlara doğuş zamanı yardım etməklə məşğul olurdu. 20 əsrin əvvəllərində xarici öl-

kələrdə baytarlıq ginekologiyası məsələlərinə və yenidöğülmuş heyvanların xəstəliklərinə dair əsərlər yarandı. **BAYTARLIQ SANİTARIYASI** – heyvanların infeksiya və invazion xəstəliklərinin profilaktikası, əhalinin sağlamlığının insan və heyvanlar üçün ümumi olan xəstəliklərdən mühafizəsi məsələlərini, habelə sanitariya tələblərinə cavab verən heyvan mənşəli məhsulların, xammalların və yemlərin alınması yollarını öyrənən *baytarlıq* bölməsi.

B. s. baytarlıq-sanitariya tədbirlərini işləyib hazırlayır. Bunlar, ziyanverici orqanizmlərin, xəstəliklərin, xəstəlikkeçirici, yaxud xəstəlik törədiciləri orqanizmlərin keçməsindən, möhkəmlənməsindən və ya yayılmasından qorunmaq məqsədilə müəyyən edilən və icrası məcburi olan tələblər və üsullardır. Onlar baytarlıq qanunvericiliyi ilə nizamlanır. Heyvanların sağlamlığının mühafizəsinə dair baytarlıq-sanitariya tədbirlərinə daxildir: heyvanlar üçün binalarda, yemlərin saxlanması və emalı, peyinin yığılması və saxlanması zamanı müəyyən rejimin gözlənilməsi; bioloji tullantıların dezinfeksiyası, dezinseksiyası, deratizasiyası, utilizasiyası; torpağın, suyun çirkənlənmədən mühafizəsi və s. Əhalinin sağlamlığının mühafizəsi tədbirləri heyvandarlıq məhsullarının emalı müəssisələrində, heyvan mənşəli məhsulların saxlandığı və satıldığı yerlərdə baytarlıq-sanitariya nəzarətinin təşkilini nəzərdə tutur. B.s., baytarlıq-sanitariya tədbirlərindən başqa, həmçinin heyvan mənşəli məhsulların, heyvanlar üçün yemlərin, suyun, dərman vasitələrinin təhlükəsizlik göstəricilərinin baytarlıq-sanitariya normativlərini, heyvanların və onların yaşadığı mühitin saxlanması və gigiyenasının reqlamentlərini işləyib hazırlayır.

B.s. bir sıra əsaslı və tətbiqi elmlərlə (ekologiya, fiziologiya, biokimya, kimya, mikologiya, virusologiya, epizootologiya, epidemiologiya, helmintologiya, araxnoentomologiya, sanitariya mikrobiologiyası və s.) sıx əlaqədədir və onların tədqiqat üsullarından və nəticələrindən istifadə edir. Baytarlıq-sanitariya tədbirləri 19 əsrdə L. Pasterin mikrobiologiya sahəsindəki kəşflərindən sonra elmi cəhətdən əsaslandırıldı. 20 əsrin 20-ci illərində N.A. Soşestvenski heyvandarlıqda dezinfeksiya üçün kimyəvi maddələrdən istifadə olunmasının əsaslandırıldı. Heyvandarlıq binalarının, nəql. vasitələrinin aerozol, qaz, köpüklü formalar, sürətləndirilmiş elektronlar, <sup>60</sup>Co-ın

qamma-şüaları və s. ilə dezinfeksiya qaydaları, habelə ziyanverici buğumayaqlılar və siçanaoxşar gəmiricilərlə mübarizə qaydaları işlənilib hazırlanmışdır. Heyvan mənşəli məhsul və yemlərdə patogen mikroorqanizmlərin, mikotoksinlərin və hormonların yeni aşkar edilməsi üsulları, zərərsizləşdirilməsi və detoksikasiya qaydaları tətbiq olunmuşdur. Qarayara, vərəm, brusellyoz, tulyaremiya və s. xəstəliklərin yayılmasına qarşı mübarizədə mal qəbiristanlarının ləğvi və onların baytarlıq-sanitariya utilizasiya zavodları ilə əvəz edilməsidir. Bax həmçinin *Baytarlıq, Baytarlıq-sanitariya ekspertizası, Heyvanların gigiyenası, Dövlət baytarlıq nəzarəti*.

**BAYTARLIQ ŞƏHADƏTNAMƏSİ** – yüklərin (əmtələrin) partiyasına aid dəqiq hesabatlı qoşma sənəd. B.ş. daşınmalı, tədarük edilməli, emal olunmalı, saxlanmalı və satılmalı hər cür heyvan, heyvan mənşəli yeyinti məhsulları və xammal, həmçinin yemlər üçün tərtib edilir. B.ş. göstərilən yüklərin (əmtələrin) heyvanların xüsusi təhlükəli və karantin xəstəlikləri olmayan yerlərdən gəldiyini, bundan əlavə isə, heyvan mənşəli xammalın və məhsulların müəyyən edilmiş qayda üzrə *baytarlıq-sanitariya ekspertizasından* keçdiyini və baytarlıq-sanitariya tələblərinə uyğun olduğunu təsdiqləyir. Ölkəyə gətirilən (yaxud ölkədən çıxarılan) yüklərə **baytarlıq sertifikatı** verilir; sertifikat yüklərin partiyasının baytarlıq-sanitariya cəhətdən təhlükəsizliyinə və idxalçı dövlətin baytarlıq tələblərinə uyğun şəkildə heyvanların yoluxucu xəstəliklərinə görə ixracçı dövlətdə vəziyyətin normal olmasına zəmanət verir.

**BAYTARLIQ-SANİTARIYA EKSPERTİZASI** – 1) ərzaq xammalının və məhsullarının keyfiyyət və təhlükəsizlik göstəriciləri üzrə dövlət baytarlıq xidməti tərəfindən həyata keçirilən kompleks müayinəsi. B.-s. e.-nin məqsədi əhalinin yeyinti məhsullarının istehlakı zamanı zooantroponozlara və s. xəstəliklərə tutulmasının qarşısını almaq, habelə heyvan mənşəli yemlər vasitəsilə heyvanlar arasında xəstəliklərin yayılmasının profilaktikasıdır.

Azərb. Resp.-nda B.-s. e. normativ sənədlərlə (dövlət standartı qaydaları, təlimatlar, metodiki tövsiyələr, göstərişlər və s.) tənzimlənir və bütün ət, süd və balıq emalı sənayesi müəssisələrində, ərzaq bazarlarında, k. t. müəssisələrində həyata keçirilir. B.-s. e.-nda kəsilmədən qa-

baq heyvanlara baxış; kəsilmiş heyvanların (o cümlədən vəhşi və ovlanan), balıq və digər hidrobiont məhsullarının, süd və süd məhsullarının, balın baytarlıq-sanitariya cəhətdən qiymətləndirilməsi, heyvan və bitki mənşəli məhsulların emalı zamanı baytarlıq-sanitariya nəzarəti və s. tədbirlər həyata keçirilir.

2) Ərzaq xammalının, heyvan və bitki mənşəli məhsulların müayinəsinin prinsiplərini, üsullarını və baytarlıq-sanitariya cəhətdən qiymətləndirilməsini öyrənən elm; *baytarlıq* bölməsi. B.-s. e. normal və patoloji anatomiya, biokimya, mikrobiologiya, epizootologiya, parazitologiya, toksikologiya, *baytarlıq sanitariyası*, ət və ət məhsullarının texnologiyası ilə əlaqədardır. B.-s. e.-nda orqanoleptik, fiziki-kimyəvi, biokimyəvi, histoloji, mikrobioloji və s. müayinə üsullarından geniş istifadə olunur.

**BAYTƏ** – Üstyurd platosunun (Qazaxıstan, Mangistau vil.) şm.-ində e.ə. I-ci minilliyin 2-ci yarısına aid dini abidələr. 1984 ildən REA-nın Arxeologiya İn-tu tərəfindən tədqiq olunur. Heykəl qrupları, stelalar, oyma daşlar, "qurbanvermə masaları", kasayabənzər daş qurbangahlar və 3 kurqan qrupundan ibarət dörd kompleksdir. B.-III tam şəkildə, B.-I və B.-IV (100-dək heykəl və stela, həmçinin 250 fraqment) qismən tədqiq olunmuşdur. Heykəllərin əksəriyyəti əhəngdaşdan düzəldilmiş antropomorf fiqurlardır və e.ə. 4–2 əsrlərdə Qərbi, Mərkəzi və Orta Asiya köçrəllərində (*sarmatlar, saklar, massagetlər, dahilər*) xas olan qılınclar, xəncərlər, ox və yay qabları, hamar dəbilqələr, qarmaqla bağlanan kəmərlər, sinəbəndlər və qolbağlarla bəzədilmişdir. Heykəllərin qəhrəmanlar haqqındakı silsilə təsəvvürlərlə bağlı olduğu ehtimal edilir; qəhrəmanlara qurbanvermə zəruri idi. Tikililərin və heykəllərin sayına və çeşidinə görə B. Avrasiya çöllərində nadir dini abidədir.

**BAYTKOD** – Java dilində yazılmış proqramın *kompilyasiya* edildiyi kod. B. konkret prosessorun arxitekturasından asılı deyil, şəbəkə ilə verib və virtual Java maşınının interpretatoru olan istənilən kompüterdə yerinə yetirilə bilər.

**BAYTURSİNOV Əhməd**, **B a y t u r s i n o v Ə h m ə d** (28.1.1873, indiki Kustanay vil.-nin Cangildi r.-nu – 1937) – qazax siyasi xadimi, alim-filoloq, şair. Kəndli ailəsində doğulmuşdur. İlk təhsilini molla yanında almış, Orenburqda Qırğız müəllimlər məktəbini bitirmişdir (1895). 1905 ilə qədər Aktyubinsk və Karkaralinsk

qəzalarında və Kustanay ş.-ndəki məktəplərdə müəllim işləmiş. xalqın maariflənməsinə dair məqalələr və "Ağıl yayan" adlı ilk şeir kitabını çap etdirmişdir. 1905–07 illərdə B. və onun təşkil etdiyi qazax ziyalıları qrupu xalq iğtışaşlarında iştirak etmişdir. Gizli təşkilatlarla əməkdaşlıq etdiyinə görə 1909 ildə həbs edilmiş, Qazaxıstandan sürgün olunmuşdur. 1911–13 illərdə "Ağcaqanad" şeir kitabını və "Kırlonun qırx təmsili" tərcümələr toplusunu nəşr etdirmişdir. B.-un 1912 ildə ərəb qrafikası əsasında tərtib etdiyi yazıdan qazaxlar 1936 ilə qədər istifadə etmişlər. 1913 ildən Orenburqda qazax dilində çıxan yeganə "Qazax" qəzetinin redaktoru olmuşdur. 1917–19 illərdə B. sağ millətçiləri müdafiə etmişdir, lakin tezliklə sovet hökumətinin tərəfinə keçmiş, 1919 ildən Qazaxıstan diyarının idarə edilməsi üzrə İnkilab komitəsində çalışmışdır. 1920 ildə Qırğızıstan (1925 ildən Qazaxıstan) Muxtar Sovet Resp. yarandıqdan sonra B. xalq maarifi komissarı, "Ağ yol" qəzetində və Maarif Komissarlığı yanında Qazaxıstan akademik mərkəzində işləmiş, dilçilik və ədəbiyyatşünaslığa dair bir sıra əsərlər yazmışdır. 1929 ildə qondarma ittihadla həbs olunaraq Arxangelskə sürgün edilmişdir. 1934 ildə M. Qorkinin müdaxiləsindən sonra azad olunmuş, lakin 1937 ildə yenidən həbs edilərək güllələnmişdir. 1988 ildə B.-a bəraət verilmişdir. Kustanay Dövlət Un-ti B.-un adı daşıyır.

Əsərləri: Şeirlər, tərcümələr, tədqiqatlar (qazax dilində). A.-A., 1989.

**BAZA** (fr. base, yun. βάσις) – 1) **n ə q l i y y a t v a s i t ə l ə r i n d ə** – a) ikioxlu avtomobil, traktor və qoşquların qabaq və arxa oxları, yaxud üçoxlu avtomobillərin qabaq oxu ilə ikioxlu arabasının mərkəzi arasındakı məsafə. Vaqon və lokomotivlərin təkər cütələrinin kənar oxları arasındakı məsafə; b) sualtı qayıq, kater və s.-nin təchizatı və təmiri üçün xüsusi quruluşlu yardımçı hərbi gəmi; c) avtomobil və s. nəql. vasitələrinin təmiri ilə məşğul olan, onları yanacaq, ehtiyat hissələri, alət və materiallarla təchiz edən məntəqə; 2) **m a ş ı n q a y ı r m a d a** – konstruksiyatmə, texnoloji proseslər və ölçmə əməliyyatları yerinə yetirilərkən emal olunan pəstahın səthinin, xəttinin və ya nöqtəsinin vəziyyətinin səthlər, xətlər və ya nöqtələr məcmusuna nəzərən təyin edilməsi; 3) **y a r ı m k e ç i r i c i c i h a z l a r d a** – bipolyar tranzistor və s.-də qeyri-əsas yükdaşıyıcılarının injeksiya

edildiyi sahə; emitter və kollektor p-n keçidləri arasında yerləşir; 4) qurğularda onların əsas ağırlığını qəbul edən özü; 5) **h e s a b l a m a t e x n i k a s ı n d a** – a) əsas verilənlər və ya elementlər (bax *Verilənlər bazası*); b) əsas hesablama sistemləri; c) baza registrinə yüklənən və nisbi ünvanların hesablanması üçün başlanğıc kimi istifadə edilən yaddaş ünvanı.

**BAZA**, **h ə r b i d ə** ərazi və burada yerləşdirilən silah, döyüş sursatı və digər ləvazimatla təchiz olunmuş qoşun. B.-lar aviasiya, hərbi-dəniz, raket və ümumi təyinatlı olur.

**BAZA DİLİ** – 1) *verilənlər bazası* ilə əlaqə yaradan proqramlaşdırma dili; geniş yayılmış və əlavə vasitələrlə təchiz edilmiş hər hansı alqoritmik dildən ibarətdir; 2) müəyyən qrup (nəsil) EHM-lər üçün ümumi olan maşın dili.

**BAZA DETAL** – məmulat qrupunun konstruktiv, texnoloji, qabarit və s. xarakteristikalarını əks etdirən əsas detal. Texnoloji yığma proseslərinin layihələndirilməsi zamanı istehsalın şərti proqramını müəyyən etmək üçün seçilir. Metal-kəsən dəzgahların B.d.-ı aparıcı qoşuqlarda alətlərin və emal olunan detalların tələb olunan qaydada məkanda yerləşdirilməsi üçündür və onların qarşılıqlı yerləşmə dəqiqliyini təmin edir. Dəzgah çarxı, əsas, sütun, dirək, masa, sürüngəc, travers və s. B.d.-a aiddir.

**BAZA KONFIGURASIYASI**, **h e s a b l a m a t e x n i k a s ı n d a** – kompüterin işləməsi üçün lazım olan aparat vasitələrinin minimal dəsti; sistem bloku, monitor, klaviatura və siçandan ibarətdir. **S i s t e m b l o k u** kompüterin əsas hissəsidir; onun içərisində yerləşən komponentlər daxili qurğular, sistem blokuna kənardan (xaricdən) qoşulan qurğular isə xarici (periferiya) qurğular adlanır. Daxili qurğulara prosessor, əməli yaddaş, çevik və sərt maqnit diskli, optik diskli informasiya toplayıcıları və s., xarici qurğulara verilənlərin daxil və xaric edilməsi və s. üçün nəzərdə tutulan printer, skaner, modem və s. aiddir. Sistem blokunun korpusu formaca üfüqi (desktop) və şaquli (tower) olur. Onun üz tərəfində işəsalma (Power) və yenidən-yükləmə (Reset) düymələri, sərt diskə qoşulmanı və müraciəti əks etdirən bir neçə işıq indikatoru, kompakt-disk və disketlərdən istifadə üçün disk aparıcısı yerləşir. Əsas çıxış qurğusu olan **m o n i t o r** simvol və qrafiki informasiyanın vizual təsviri üçündür. Monitorlar müxtəlif ölçülü ekrana malikdir. Ekranın diaqonalı



düymə (1 düym=2,54 sm) ölçülür. Diaqonalı 15-17 düym, yaxud 19-21 düym olan monitorlar daha geniş yayılmışdır. Monitorun ekranında yaranan təsvirlərin parametrlərinin çoxu proqram təminatının sistem dəstinə daxil olan proqramla idarə edilir. Klaviatura hərflər-qəmə (işarə) verilənlərin, həmçinin idarə əməllərinin daxil edilməsi üçün düyməli (klavişli) qurğudur. Monitor və klaviaturanın kombinəsi istifadəçinin ən sadə interfeysini təmin edir. Klaviatura vasitəsilə kompüter sistemi idarə olunur, monitorla isə ondan cavab alınır. Standart klaviatura 104 düyməyə, sağ yuxarı küncündə yerləşən və işçi rejimləri əks etdirən 3 işıq indikatoruna malikdir. Siçan 2-3 düymədən ibarət yastı qutu şəklində idarə qurğusudur. Siçanın müstəvi altlıq üzərində yerdəyişməsi monitorun ekranında qrafik obyektin (siçanın göstəricisi) hərəkəti ilə sinxronur. Onun düymələri vasitəsilə bu və ya digər əməliyyatı seçmək, təkərciyi ilə bütövlükdə ekrana yerləşməyən təsviri, mətni və ya web-səhifəni yuxarı və aşağı çəkmək olur. Hazırda mexaniki hissələri olmayan optik siçanlardan geniş istifadə edilir. Müasir siçan modelləri naqilsizdir və kompüterə kabelsiz birləşə bilir.

**BAZA TƏHSİLİ** – bax *Təhsil*.

**BÁZA ÜNVANI**, hesablama texnikasında – proqramların icrası zamanı ünvanlar və ya port nömrələri hesablanarkən başlanğıc kimi istifadə edilən ünvan. İcra ünvanının alınması üçün B.ü.-na sürüşmə də əlavə edilir. B.ü. baza registrində saxlanılır.

**BAZAL CİSMCİK**, kinetosoma – eukariotlarda hüceyrədaxili struktur; kirpiklərin və qamçıların təməlinə yerləşir və onların hüceyrədə bərkidilməsini, həmçinin onların oxunun – aksonemanın böyüməsini təmin edir. B. c., divarları bir-birinə paralel yerləşən 9 üçdənəli mikroborucuqdan ibarət qısa silindr şəklindədir. B. c.-in ultrastrukturunu sentriolların ultrastrukturuna oxşardır; məs., onurğalılarda kirpikli epitelində B.c. sentriolların ikiləşməsi yolu ilə, çoxqamçılıqlarda və qıjıqimildə deytəros adlanan naməlum təbiətli sıx materialın aqreqatlarından əmələ gəlir.

**BAZAL KONQLOMERAT** – daha qədim çökmə, maqmatik, yaxud metamorfik süxurların üzərində qeyri-uyğun yatacığa malik konqlomerat layı. Dənizin qurunu basması nəticəsində yaranır: süxurlar dağılaraq yenidən çökür və B.k. layını əmələ gətirir.

**BAZAL MEMBRAN** – onurğalı heyvanlarda və insanda epitel qatı ilə birləşdirici toxumanın sərhədində yerləşən qeyri-hüceyrəvi struktur; B.m. onları birbirindən ayırır, lakin limfositlərin və makrofaqların daxil olmasına maneçilik yaratmır. Xüsusi tipli kollagen, laminin qlipoproteinindən, proteoqlikandan əmələ gəlmişdir; qalınlığı 20-100 nm-dir. Epiteli hüceyrələri B.m.-a xüsusi strukturlar – yarım-desmosomlarla bərkidilir. Heyvanların və insanın böyrəyindəki B.m. makromolekulların qandan birincili sidiyə keçməsinə tənzimləyən yarımkeçirici süzgeçdir. Qan damarlarının daxili divarını örtən hüceyrə qatının altında B.m. var. B.m.-in pozulması epitelinin birləşdirici toxumaya bitişməsinə (məs., xroniki iltihab, hüceyrələrin bədxassəli degenerasiyası zamanı) səbəb olur.

**BAZAL NÜVƏLƏR**, bazal qanqliyalar, qabıqaltı nüvələr – onurğalılarda baş beyin böyük yarımkürələrinin ağ maddəsinin içərisində boz maddənin toplanması; hərəkətə, diqqətə, yaddaşa nəzarətdə, emosional reaksiyaların formalaşmasında iştirak edir. Məməli heyvanlarda və insanda B.n. beyin qabığı ilə birlikdə uc beyin hüceyrə maddəsinə əmələ gətirir. Onlar birlikdə zolaqlı cismi (neostriatum) təşkil edən, quyruqlu nüvədən və qabıqdan, solğun kürədən (paleostriatum), çəpərdən, bədamabənzər cismədən (arxistriatum) ibarətdir. Solğun kürə və qabıq anatomik struktur – mərciyəbənzər nüvəni əmələ gətirir. B.n. böyük yarımkürələrin qabığı, orta (qara substansiya) və ara (subtalamik nüvə) beyin, limbik sistem və beyincik ilə çoxsaylı afferent və efferent əlaqələri ilə səciyyələnir. B.n.-in normal fəaliyyəti mediatorların – dofaminin, qammaaminyaq turşusunun (QAYT), asetilxolinin balansından asılıdır. Dofaminin aktivliyinin aşağı düşməsi və QAYT və asetilxolinin aktivliyinin yüksəlməsi aşkar *parkinsonizm* simptomlarının, dofaminin aktivliyinin yüksəlməsi və QAYT və asetilxolinin aktivliyinin azalması qeyri-iradi hərəkətlərin (Gentinqton *xoreyası* simptomlarının) meydana çıxmasına səbəb olur.

Quşlarda ön beyin inkişafı yalnız B.n.-in hesabına baş verir, bunlar funksional olaraq məməlilərin böyük yarımkürələrini tamamilə əvəz edir. Balıqlarda və suda-quruda yaşayanlarda B.n. ancaq solğun kürə ilə təmsil olunmuşdur. Sürünənlərdə quyruqlu nüvə və qabıq meydana çıxır. Böyük yarımkürələrinin qabığı

zəif inkişaf etmiş ibtidai onurğalılarda B.n. baş beyin əsas integrativ aparatının funksiyasını yerinə yetirir.

**BAZALIOMA** (lat. cellula basalis – bazal hüceyrə + ...oma), (bazal hüceyrə xərcəngi, dəri karsinoidi, dəri kankroidi) – dəri xərcəngi; epidermisdən, yaxud dərinin vəzi törəmələrindən əmələ gəlir; yerli inkişaf və ətraf toxumaların məhdud destruksiyası (dağılması) ilə səciyyələnir. Termini 1900 ildə alman patoloqu E. Krompexer təklif etmişdir. Ən çox rast gəlinən dəri şişlərinəndir (dərinin bütün xərcəng zədələnmələrinin 50%-i). Kişi və qadınlarda eyni dərəcədə tez-tez təsadüf edilir, əsasən, üzdə olur. B. dəridə çox vaxt qovuşan, eroziyalaşan, xoralaşan düyüncüklərin əmələ gəlməsi ilə təzahür edir. Çox nadir hallarda metastaz verir. Proqnoz, əsasən, yaxşıdır. 95-97% hallarda şüa, elektrokoagulyasiya, yaxud cərrahi üsulla tam müalicə edilir.

**BAZALT** (lat. basaltus, basanites – məhək daşı, digər ehtimalla görən efropca basalt – dəmirli daş) – əsas tərkibli (44-53% SiO<sub>2</sub>) vulkanik süxur; qabronun effuziv analoqu. B. effuziv süxurlar içərisində sahəsinə görə Yer səthində ən geniş yayılmışdır (40% kontinentlərdə, 90%-dən çox okeanların dibində); əsas plagioklazdan, piroksendən, maqneziumlu olivindən, vulkan şüşəsindən, az miqdarda maqnetit və ilmenitdən, amfiboldan, biotitdən, apatitdən, titanitdən ibarətdir. Rəngi qaradan qonuradək. Afir, yaxud porfir struktura, massiv tekstura malikdir. B.-lar kontinentlərdə platforma vilayətlərində geniş trapp platoları – platobazaltlar yaradır (məs., Rusiyada Putorana, Hindistanda Dekan platoları); onlar həmçinin qırıqlıq qurşaqlarının maqmatik formasiyalarına aiddir. B.-lar aralıq-okean silsilələrində, kənar dənizlərdə, ada qövslərində, aktiv kontinent kənarlarında intişar tapmışdır. B. maqmalarının mənbəyi Yer inkişafıdır. B.-lar Ayın, Marsın, Veneranın səthində aşkar edilmiş ilkin səciyyəvi süxurlardır. Mis, nikel, qızıl, platin, polimetallar, dəmir, titan filizlərinin yataqları B.-larla əlaqədardır. Tikinti materialı və turşuyadavamlı material kimi, həmçinin petruqiyaya (əridilmiş süxurlardan tökmə üsulu ilə müxtəlif məmulat istehsalı) və heykəltərəşlərdə istifadə edilir. Azərb.-da Kəlbəcər, Laçın r-nlarında və Talış dağlarında var.

**BAZALT PLATOSU** – bax *Platobazaltlar*.

**BAZALT TƏBƏQƏSİ** – Yer qatının seysmik yolla ayrılmış, qranit qatı ilə mantiyanın üst qatı arasında yerləşən hissəsinin şərti adı. Materiklərdə B.t.-nin yuxarı sərhədi Konrad səddi ilə eyniləşdirilir. Qranit təbəqəsi olmayan yerlərdə B.t. bilavasitə çökmə və vulkanogen-çökmə əmələgəlmələrlə örtülür. B.t.-nin aşağı sərhədi Moxoroviç səddidir. B.t.-nin əmələ gəlməsi, tərkibi və inkişafı haqqında məlumat çox azdır. Elastik dalğaların Yer qabığında yayılma sürətinin qiymətləri B.t.-ndə (6,4-7,4 km/san) əsas süxurlara uyğun gəlir. Okean dibinin ayrı-ayrı nöqtələrində qazıma quyuları ilə açılmış B.t.-nin effuziv bazalt süxurları da bunu sübut edir. Materiklərdə B.t.-nin qalınlığı 15-35, okeanlarda isə 4-10 km təşkil edir.

**BAZANİT** – süxur, bazaltın qələvi növü. Tərkibi plagioklazdan, olivindən, avgitdən və feldspatoidlərdən ibarətdir. Leysitli, nefelinli, leysit-nefelinli, analsimli və s. növləri var.

**BAZAR** (ing. market) – əmtəə tədavülü dairəsi. Müasir iqtisadi ədəbiyyatda B.-in digər tərifləri də mövcuddur: insanların ticarəti həyata keçirmək üçün girdikləri hər hansı qarşılıqlı əlaqə; qarşılıqlı əlaqələrin nəticə etibarilə *mübadiləni* mümkün edən alıcı və satıcıların məcmusu; alıcılar ilə satıcıların qarşılaşdığı yer; *rəqabət* nəticəsində tələb və təklifin qarşılıqlı təsiri əsasında müəyyənləşən *qiymətlər* üzrə əmtəə alqı-satqısı ilə bağlı iqtisadi əlaqələrin məcmusu və s.

B. müasir cəmiyyətin təsərrüfat mexanizminin baza elementi, iqtisadiyyatın tənzimləyicisi, əmtəə-pul münasibətlərinin sferası qismində çıxış edir. B.-in yaranmasının ilkin şərtləri ictimai *əmək bölgüsü*; *əmək* məhsullarına xüsusi *mülkiyyətdir*. B.-in əsas elementləri tələb, təklif, rəqabət və qiymətdir. B.-in fərqləndirici xüsusiyyətləri iqtisadi subyektlərin təsərrüfat sərbəstliyi ilə şərtlənən çəviklik, *effektivlik*, *tarazlığa* meyillikdir. B.-in optimal fəaliyyəti aşağıdakı şərtlərin təmin olunmasını nəzərdə tutur: bazara sərbəst daxilolma; azad *resursların* mövcudluğu və onların sərbəst istifadəsi; bazar *məlumatına* sərbəst çıxma imkanı; istehsalda və *qiymətqoymada* inhisarın olmaması. Qiymətqoyma və rəqabətin xüsusiyyəti baxımından B.-in aşağıdakı modelləri mövcuddur: *mükəmməl rəqabət bazarı*; *inhisar B.-i*; *oligopoliya B.-i*; *inhisarçı rəqabət B.-i*. Axırıncı üç B. modeli məcmusu “*qeyri-mükəmməl rəqabət*” əmələ gətirir. Mükəmməl rə-



Bazaltlarda sütunvari ayrılmalar. (Bayburt, Türkiyə)

qabət B.-i realıqda baş verən iqtisadi prosesləri əks etdirmədiyi üçün elmi abstraksiyadır. Alqı-satqı obyektlərindən asılı olaraq əmtəə B.-i; xidmət B.-i; *kapital B.-i*; *işçi qüvvəsi B.-i*; informasiya və elmi-texniki işlənmələr B.-i ayrılır. Ərazi sərhədləri və miqyasına görə *yerli B.* (kənd, şəhər, r-n hüdudlarında); *milli B.* (daxili B.); *dünya B.* (xarici) B.-i fərqləndirilir. İnkişaf etmiş B. həm də inkişaf etmiş B. infrastrukturunu nəzərdə tutur; onun əsas elementləri *bank sistemi*, sığorta sistemi və informasiya sistemidir. B.-in subyektləri qismində *hüquqi şəxslər* (firma, müəssisə, təsisat), fiziki şəxslər və dövlət çıxış edir. İqtisadi subyektlər təsərrüfat qərarları qəbul etmək sərbəstliyinə malikdirlər.

İnkişaf etmiş B. cəmiyyətin məhdud resurslarının səmərəli *bölgüsü* və istifadəsinə; əmtəə və xidmət qitlərinin tez aradan qaldırılmasına; ən yeni yüksək səmərəli *texnika* və *texnologiyanın* işlənilməsi və tətbiqinə; iqtisadi fəaliyyətin inzibati icbarilik olmadan əlaqələndirilməsinə; azad iqtisadi seçimə, bir sözlə, maks. iqtisadi *səmərəlilik* əldə etməyə imkan yaradır.

Bununla belə, B. cəmiyyətin iqtisadi fəaliyyətinin ideal mexanizmi deyildir. B. özünün daxili keyfiyyətləri və qanunauyğunluqları səbəbindən insanların həyatı fəaliyyəti ilə bağlı bir çox mühüm problemlərin həllini təmin edə bilmir, *işsizliyi* və *inflyasiyanı* aradan qaldırmaqda, cəmiyyətdə sosial müdafiəni tə-

min etməkdə və s. gücsüzdür, ən əsası isə, sosial ədalətsizliyin yaranmasının, cəmiyyətin yoxsullara və varlılara təbəqələşməsinin qarşısını ala biləcək mexanizmə malik deyildir.

**BAZAR** – Azərb. Resp. Zaqatala r-nunun Çobankol ə.d.-ndə kənd. R-n mərkəzindən 11 km c.-da, Qanıx-Əyriçay dərəsindədir. Əh. 993 (2008); əkinçilik və heyvandarlıqla məşğuldur. Fındıq emalı sexi, tam orta məktəb, klub, kitabxana, tibb məntəqəsi; məscid (19 əsr) və qədim qəbiristanlıq (17-18 əsrlər) var.

**BAZAR İQTİSADİYYATI** (ing. market economy) – yalnız *istehlakçıların*, resurs təchizatçıların və özəl *şirkətlərin* qərarı ilə resursların bölgü strukturunu müəyyən edən iqtisadiyyat, yaxud bazar mexanizmi ilə tənzimlənən, təsərrüfat fəaliyyətinin əlaqələndirilməsi və idarə olunması *rəqabət* mövcudluğu əsasında *bazar*, *qiymət*, *gəlir* və *xərclər* sistemi vasitəsilə həyata keçirilən ictimai-iqtisadi əlaqələr məcmusu. Sistem nəyi istehsal etməyi, necə istehsal etməyi və kimin üçün istehsal etməyi özü müəyyənləşdirir. B.i. *istehsal* resurslarının daha səmərəli istifadəsinə, xalq təsərrüfatının optimal strukturunu, həmçinin *əmtəə* və *xidmətlərin* istehsal həcmi müəyyən etməyə, istehsal və dövriyyə xərclərini minimumlaşdırmağa, *gəlirləri maksimumlaşdırmağa* imkan verir. B. i.-nda dövlətin iqtisadi həyata müdaxiləsi ya cüzi olur, ya da tamamilə olmur. Cəmiyyətdə “təmiz” B. i. mövcud deyildir və bu, bir növ abstraksi-



yadır. Belə ki, real B. i.-nda abstrakt modeldən çoxlu kənarlaşmalar, o cümlədən fəaliyyətdə olan müxtəlif inhisarların bazar qiymətqoymasını xeyli deformasiya etməsi; işçi qüvvəsinin, kapitalın, əmtəə və xidmətlərin sərbəst hərəkəti yolunda müxtəlif maneələrin olması; praktiki olaraq permanent inflyasiyanın bazar mexanizminin işinə təhrifedici mənfi təsir göstərməsi; iqtisadi həyatın dövriliyinin abstrakt iqtisadi modeli dəyişdirməsi; ifrat istehsal faktının da abstrakt modeli təhrif etməsi; işsizliyin istehsalatın avtomatik tənzimlənməsinə imkan verməməsi kimi qüsurlar mövcuddur. "Təmiz" B. i.-nin həll edə bilmədiyi digər problemlər də vardır: təhsil, səhiyyə, mədəniyyət, işsizlərin təminatı, aztəminatlıların dəstəklənməsi və s. Ekoloji problemlərin həlli, fundamental elmlərin inkişafı da bazar münasibətlərindən kənar qalır. Odur ki, cəmiyyətin iqtisadi həyatının əlaqələndirilməsi və idarə olunması məqsədilə bazar mexanizmdən başqa, iqtisadiyyatın dövlət tərəfindən tənzimlənməsi üsullarından istifadə etmək obyektiv zərurətdir.

**BAZAR İQTİSADİYYATI MODELƏRİ** – Müasir bazar iqtisadiyyatının liberal, sosialyönlü və sosial-demokratik modellərini əhatə edir.

Liberal bazar iqtisadiyyatı modeli üçün (məs., ABŞ və Kanadada) xüsusi mülkiyyətin dominantlığı, özəl sahibkarlığın həvəsləndirilməsi səciyyəvidir. Sosialyönlü bazar iqtisadiyyatının (məs. İsveç, Norveç, Danimarka və Finlandiyada) əsas prinsipləri bazarın və

dövlət səylərinin vəhdəti; azad rəqabətin hər vasitə ilə müdafiəsi; əmək və kapitalın sosial əməkdaşlığının, rifahın təmin edilməsindən ibarətdir.

Sosial-demokratik bazar iqtisadiyyatı modelində bütün demokratik proseduralara riayət olunması şərti ilə seçilən dövlət hakimiyyəti orqanları sosial-iqtisadi həyatın tənzimlənməsində çox böyük səlahiyyətlərə malikdir. AFR-in bazar iqtisadiyyatı modeli buna misal ola bilər. Alman modelinin əsas meyarları bunlardır: fərdi azadlıq və bütün sahələrdə rəqabət; sosial bərabərlik və əməkhaqqının müəyyənəşdirilməsinin müqavilə xarakteri; dövlət tərəfindən texnoloji və təşkilati innovasiyaların stimullaşdırılması və antitsiklik tənzimlənməsi; dövlət tərəfindən fəal struktur siyasətinin həyata keçirilməsi; sosial əməkdaşlıq.

**BAZAR İNFRASTRUKTURU** – əmtəə və xidmətlərin bazarda sərbəst hərəkətini təmin edən institut, idarə və təşkilatların məcmusu. Banklar, sığorta şirkətləri, yarmarkalar, birjalar, məsləhət və informasiya-marketing, broker firmaları, topdansa satış və pərakəndə satış müəssisələri, vergi sistemi və s. B.i.-na aid edilir.

**BAZAR QİYMƏTİ** – 1) azad rəqabət şəraitində təklifin və tələbin təsiriylə formalaşan qiymət; 2) real bazarda konkret müddətdə formalaşan qiymət.

**BAZAR MEXANİZMİ** – bazar subyektləri tərəfindən qiymətlərin, istehsal həcmi müəyyənəşdirilməsi və əmtələrin satışı ilə bağlı qarşılıqlı əlaqələr, qiymətlərin formalaşdırılması və resursların bö-

lüşdürülməsi mexanizmi. Tələb, təklif, qiymət və rəqabət bazar mexanizminin əsas elementləridir.

**BAZARCIQ** – İrəvan xanlığının Abaran mahalında (9.9.1930 ildən Abaran, 3.1.1935 ildən – Aparan r-nu), Abaran çayının sağ sahilində azərb.-lərin yaşadığı kənd. 1826–28 illər Rusiya-İran, 1828–29 illər Rusiya-Osmanlı müharibələri zamanı kəndin azərb. əhalisi qovulub çıxarılmış, 1829–30 illərdə buraya Türkiyənin Muş, Alaşkert bölgələrindən gətirilmiş ermənilər yerləşdirilmişdir. 15.7.1946 ildə kəndin adı dəyişdirilərək Arayi qoyulmuşdur.

**BAZARÇAY** – bax *Bərgüşad*.

**BAZARÇAY** – Yelizavetpol (Gəncə) qub.-nın Zəngəzur qəzasında (9.9.1930 ildən Qarakilsə, 2.3.1940 ildən – Sisyan r-nu), Bazarçay çayının sahilində azərb.-lərin yaşadığı kənd. 1826–28 illər Rusiya-İran müharibəsi zamanı kəndin azərb. əhalisi qovulub çıxarılmış, bir müddət sonra bura Rusiyadan gətirilmiş ruslar yerləşdirilmişdir. Kənddə yaşamaqda davam edən azərb. ailələr isə sonrakı illərdə sıxışdırılıb kənddən çıxarılmışlar.

**BAZARDƏRƏ SİLSİLƏSİ** – bax *Şimali Aliçur silsiləsi*.

**BAZARDÜZÜ** – Azərb. Resp. (Qəbələ r-nu) və Dağ. Resp. (RF) sərhədində, Baş Qafqaz silsiləsində ən yüksək zirvə. Hünd. 4466 m. Yuranın gilli şistlərindən və qumdaşılardan təşkil olunmuşdur. Səthi nisbətən hamar, yamaqları sıldırım- dır. Türyan və Qusar çayları buradan başlanır. Alp çəmənliyi və buzlaqlar var.

**BAZARGÜNÜ MƏKTƏBLƏRİ** – ümumtəhsil, peşə, yaxud dini yönümlü özəl və ya ictimai məktəblər; tədris bazar günlərində aparılır. B.m. ilk dəfə 18 əsrin axırlarında İngiltərədə meydana gəlmişdir. 1905–07 illərdə Bakıda da B.m. (azərb.-lər üçün cümə məktəbləri) açılmışdı. Sovet hakimiyyəti dövründə B.m. yaşlılar üçün məktəblərlə əvəz edilmişdi. Hazırda Rusiyanın və bir sıra Avropa ölkəsinin bəzi şəhərlərində orada yaşayan azərb.-lərin uşaqları üçün Azərb. dilində B.m. fəaliyyət göstərir.

**BAZARKƏND** – Yelizavetpol (Gəncə) qub.-nın Zəngəzur qəzasında (9.9.1930 ildən Qarakilsə, 2.3.1940 ildən – Sisyan r-nu), Bazarçayın yuxarı axarında azərb.-lərin yaşadığı kənd. Mənbələrdə adı 15 əsrin axırlarından başlayaraq çəkilir. 19 əsrin 2-ci yarısında ləğv edilmişdir.

**BAZARKƏND** – Azərb. Resp. Kəlbəcər r-nunun Dovşanlı ə.d.-ndə kənd. R-n



Bazel şəhərinin panoramı.

mərkəzindən 44 km c.-ş.-də, Qarabağ silsiləsinin ətəyindədir. Əh. 63 (2008); işğaldan (1993, aprel) əvvəl heyvandarlıqla məşğul olmuşdur.

**BAZARQALA** – Sağsahil Xarəzmində (Özb.-in Qaraqalpaq Resp.) ən iri şəhər yeri. S.P. Tolstovun rəhbərliyi ilə Xarəzm ekspedisiyası tərəfindən 1938 ildə aşkar edilmişdir. Xarəzm tarixinin arxaiik dövründə (e.ə. 6–5 əsrlər) meydana gəlmiş, Kanqyuy (e.ə. 4 əsr – eramızın I əsri) və Kuşan (1–4 əsrlər) dövrlərində də mövcud olmuşdur. Kvadrat planlı (sah. təqr. 360 min m<sup>2</sup>) B.-nin möhtəşəm divarları çoxsaylı bürclərlə möhkəmləndirilmişdi; Kuşan dövrünə aid içqala B.-nin şm.-ş. hissəsində yerləşirdi. Çoxsaylı ev və emalatxana qalıqları, həmçinin böyük keramika kolleksiyası, heykəlbənzər ossuarilərin və terrakotadan düzəldilmiş heykəlciklərin fraqmentləri aşkar edilmişdir.

**BAZAROVA** Ayişə Hacıyov qızı (1921, Balakən r-nunun Meşəşəmbül k. – 1998, həmin k.-də) – Sosialist Əməyi Qəhrəmanı (1949). 1948 ildə tütünçülük sahəsində yüksək nailiyyətlər əldə etmişdir. Azərb. SSR Ali Sovetinin (3-cü çağırış) deputatı olmuşdur.

**BAZARSADAYEV** Kim İvanoviç (22.4.1937, Çita vil., Aginskoye k. – 11.12.2002, Ulan-Ude) – buryat müğənnisi (bas), SSRİ xalq artisti (1981). Leninqrad konservatoriyasını bitirmişdir (1963). Buryatiya Opera və Balet Teatrının solisti (1966–2002) olmuşdur. Əsas partiyaları: Dosifey ("Xovanşina", M.P.

Musorqski), Qremin ("Yevgeni Onegin", P.İ. Çaykovski), Qalitski ("Knyaz İqor", A. P. Borodin), II Filipp ("Don Karlos", C. Verdi), Dəyirmançı ("Su pərisi", A.S. Darqomijski), Mefistofel ("Faust", Ş. Quno). Milli repertuarla çıxış etmişdir. **BAZARYURD** – Azərb. Resp. ərazisində, Qusar və Qəbələ r-nlarının sərhədində, Baş Qafqaz silsiləsində dağ. Hünd. 4126 m. Yamaqları dik və bitkisizdir. Buzlaqlar var.

**BÄZEDOV** (Basedov) İohann Bernhard (11.9.1724, Hamburq – 25.7.1790, Maqdeburq) – alman pedaqoqu, *filantropizmin* banisi. Leypsiç və Kil-un-larında ilahiyəti və fəlsəfəni öyrənmişdir. Gənc alman burjuaziyasının maraqlarının ifadəçisi olan B. dövrünün məktəblərini şxolastikaya və həyatdan təcridliyə görə tənqid etmiş, təbiyyat fənlərinin və yeni dillərin tədrisinə üstünlük vermişdir. Dini dözümlülüyün tərəfdarı olmuş, məktəbin dini baxımdan neytrallığı ideyasını təbliğ etmişdir. Dessauda açdığı (1774, 1778 ildə öz rəhbərlik etmişdir) internat tipli məktəbdə – filantropində özünün pedaqoji ideyalarını həyata keçirməyə çalışırdı. B. "İbtidai təhsilin əsasları" (1774) adlı 4 cildlik dərs vəsaiti nəşr etdirmişdir. Kitab dərs materialı ilə müstəqil işləməyi nəzərdə tutur, şagirdlərə əldə etdikləri biliklərdən insan fəaliyyətinin bir çox sahələrində faydalanmağı sadə dildə öyrədirdi.

**BAZEDOV** (Basedov) Karl Adolf (1799–1854) – alman həkimi. Hələdə tibb fakültəsini bitirmişdir. Cərrah və fizioloq K.A. Vaynholdun rəhbərliyi altında cərrahi klinikada işə başlamışdır. Parisdə təkmilləşdikdən sonra 1822 ildən ömrünün sonuna kimi Merzeburqda dairə həkimi işləmişdir. Fəaliyyəti müxtəlif sahələrin cərrahiyyəsini əhatə edir. "Göz

dibində toxuma hüceyrələrinin hipertrofiyası ilə əlaqədar ekzoftalmiya" əsəri nəşr olunduqdan (1840) sonra ümumdünya şöhrəti qazanmışdır. Əsərdə zolla, dombalangözlüklə və ürəkdöyünmə ilə səciyyələnən xəstəliyin klassik təsviri verilmişdir.

Əsəri: Exophthalmos durch Hypertrophie des Zellgewebes in der Augenhöhle. Wschr. ges. Heilk., 1840.

**BAZEDOV XƏSTƏLİYİ** (1840 ildə onu ilk dəfə təsvir edən alman həkimi K. Bazedovun adından) – bax *Zoh*.

**BAZEQA** – Burkina-Fasonun mərkəzi hissəsində əyalət. Sah. 4 min km<sup>2</sup>, əh. 242 min (2005). İnz. m. Kombisiri ş.-dir.

**BÄZEL** (Basel) – İsveçrənin şm.-ində şəhər. Bazel-Stadt yarımkanonunun inz. m. Əh. 164,5 min (2005). Reyn çayı sahilində, Yura və Svartsvald dağ massivlərinin ətəklərində, ölkənin Almaniya və Fransa ilə sərhədi yaxınlığında. İri nəql. qovşağı. B. portu Reyn portları arasında yük dövriyyəsinə (ildə təqr. 12 mln. t) görə Rotterdam və Duysburqdan sonra 3-cü yeri tutur. Ölkənin idxal yükünün 30%-indən çoxu, ixrac yükünün 16%-indən çoxu buradan keçir. Beynəlxalq aeroportdur.

Roma hərbi düşərgəsinin yerində yaranmışdır. Adı ilk dəfə Baziliya (Basilia) kimi 374 ildə çəkilir. Frank dövlətinin (534 ildən), Qərbi Frank krallığının (843 ildən) və Burqundiya krallığının (912 ildən) tərkibində olmuş, sonuncu ilə birlikdə Müqəddəs Roma imperiyasına qatılmışdır (1033 ildən). 7 əsr–14 əsrin ortalarında yepiskopun hakimiyyəti altında olmuşdur. 13–14 əsrlərdə Reyn çayı sahilində ən iri ticarət və sənətkarlıq mərkəzlərindən biri olmuş, 1356 ildə imperiya şəhəri statusunu almışdır. 14 əsrin sonlarında qala divarları ilə əhatə

Bazardüzü zirvəsi.





olunmuşdur [İspaniya qala qapısı (1398) saxlanmışdır]. 15 əsrin ortalarından B.-də hakimiyyət *sexlarə* keçmişdir; ətraf kəndləri özünə tabe etmiş B. geniş ərazinin mərkəzinə çevrilmişdir. 1501 ildə kanton hüququ ilə İsveçrə konfederasiyasına daxil olmuşdur. 15 əsrin sonundan B. Avropanın ticarət, sənətkarlıq, kredit-sələmçilik və kitab nəşrinin mühüm mərkəzi idi. 1529 ildə B.-də Reformasiya keçirilmişdir. 1798–1803 illərdə *Helvetiya respublikasının* tərkibində idi; kənd ərazilərinin feodal asılılığı ləğv olunmuşdu (1814 ildə bərpa edilmişdir). 1833 ildə silahlı üsyan nəticəsində müstəqillik əldə edən kənd rayonları Bazel-Land yarım kantonunu yaratmışdılar. 19 əsrdə İsveçrənin Almaniya və Şimali Fransa ilə "ticarət qapıları" olan B.-in iqtisadi əhəmiyyəti kəskin şəkildə artmışdı. B.-də bir çox beynəlxalq müqavilələr imzalanmış və konqreslər, o cümlədən 1-ci (1869) və 2-ci (1912) İnternasionalın konqresləri, sionist konqresləri (1897, 1898, 1899, 1900, 1903, 1905, 1931, 1946) keçirilmişdir.

Şəhərin tarixi mərkəzi orta əsr görünüşünü saxlamışdır: roman-qotik üslubunda baş kilsə (1019 ildə başlanılmış, 1185–1200 illərdə və 15 əsrdə tikilmişdir; vitrajlar alman ustası İ. Parlerindir, 1357–1363), yepiskopun iqamətgahı (1451–58), renessans dövrünə məxsus rətuşa (1504–1608; interyerində 16 əsr freskaları), qotik üslubda Müq. Martin

Bazel. Baş kilsə.

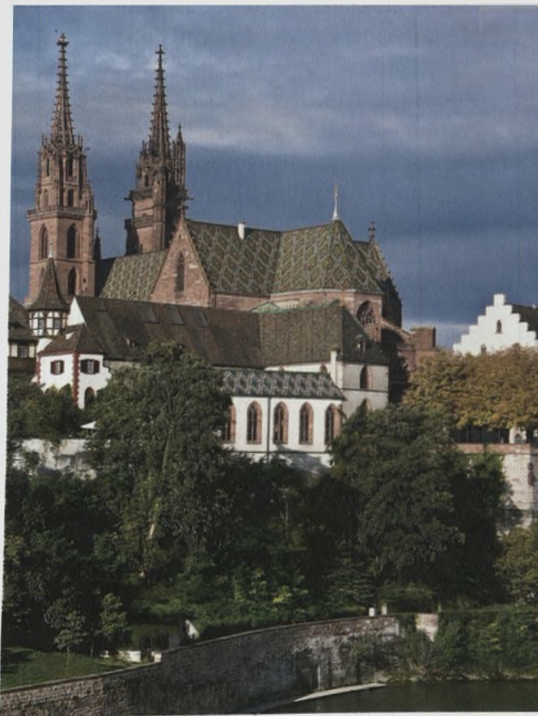

(təqr. 1356–98) və Müq. Pyotr (14 əsr; 15 əsr freskaları) kilsələri, *barokko* üslubunda Zandqrube malikanəsi (1745–51, memar Y.Y. Fexter). 20 əsr tikililərindən vaqzal (1912–13), Müq. Antoni kilsəsi (1925–27, hər ikisinin memarı K. Mozer), "Parkhauz" evlər qrupu (1934–35, memarlar O. Zenn, R. Mok), İncəsənət və sənətkarlıq məktəbi kompleksi (1956–63, memar Q. Baur; həyatında J. Arpin heykəltəraşlıq sütunu), bir sıra inzibati binalar seçilir.

B. mühüm mədəniyyət, təhsil, elmi tədqiqatlar və təcrübə-konstruktor işlənilmələri mərkəzidir. Ölkənin ən qədim un-ti (1460), kitabxanalar, o cümlədən Bazel kütləvi kitabxanası; Tarix (1894) muzeyi, Kütləvi rəssamlıq toplusu (1672), Heykəltəraşlıq (1848) muzeyi, Kunsthalle (1872; İsveçrə incəsənət kolleksiyası), Sənətkarlıq (1878) muzeyi, Xalq incəsənəti və etnoqrafiyası (1944) muzeyi və s. var. Bazel (1834, İsveçrədə ən böyük), Gənclər, Kukla teatrları, müzikl, Bazel simfonik orkestri, 20 əsr bəstəkarlarının qiymətli arxivləri saxlanılan Paul Zaxer fondu (1986), Bazel Musiqi akademiyasının (1954) şöbəsi olan "Sxola kantorum" qədim musiqi intutu (1933) fəaliyyət göstərir. Beynəlxalq musiqişünaslıq cəmiyyətinin (1927) mənzil-qərargahı B.-də yerləşir. Zoo-park var. "Sankt-Yakob" stadionunda futbol üzrə Kuboklar kubokunun final oyunları (1969, 1975, 1979, 1984) keçirilmişdir.

Hər il Sənaye yarmarkası, Ümumavropa saat və zərgərlik məmulatları yarmarkası, Bazel karnavalı keçirilir.

İqtisadiyyatında xidmət sahəsi üstünlük təşkil edir. B. dünya əhəmiyyətli bank-maliyyə mərkəzidir, beynəlxalq ticarətdə mühüm rol oynayır (Beynəlxalq hesablaşmalar bankı burada yerləşir). İsveçrənin aparıcı kimya konsernlərinin ("Siba-Qaygi", "Hoffmann – La Roş", "Sandoz") mənzil-qərargahları və elmi tədqiqat laboratoriyaları B.-dədir. Aparıcı sənaye sahəsi olan kimya-əczaçılıq dərman preparatları və anilin boyaqları istehsalı üzrə ixtisaslaşmışdır (müəssisələr şəhərin şm.-ş.-ində və yaxınlığında yerləşir; məhsulun təqr. 90%-i ixrac edilir). Maşınqayırma, elektrotexnika, tikiş, ağac emalı, poliqrafiya və s. sahələr də inkişaf etmişdir.

**BAZEL SÜLH MÜQAVİLƏLƏRİ (1795)** – Bazel ş.-ndə Fransa ilə Fransa əleyhinə birinci koalisiyanın iki üzvü – Prussiya (5 aprel) və İspaniya (22 iyul) arasında imzalanmış separat müqavilələr. Fransanın hərbi uğurları nəticəsində bağlanan B.s.m. Fransa əleyhinə birinci koalisiyanın parçalanmasına səbəb oldu. Müqavilələrdə Fransa qoşunlarının Reynin sağ sahilindən çıxarılması, Almaniya imperiyası ilə qəti sülh bağlananadək Reynin sol sahilinin Fransa işğalı altında qalması, Prussiyanın Fransaya və onun zəbt etdiyi dövlətlərə qarşı düşmənçilik hərəkətlərindən imtina etməsi nəzərdə tutuldu. Fransa qoşunlarının Kataloniya, Navarra və Bask əyalətlərində ələ keçirdiyi ərazilər İspaniyaya qaytarılırdı. Əvəzində Haiti a.-nın İspaniyaya məxsus hissəsi Fransaya verilir. İspaniya Prussiya ilə ittifaq müqaviləsi bağlamağı öhdəsinə götürürdü.

**BAZÉLLA** (*Basella*) – bazellakimilər fəsiləsində bitki cinsi. Sarmaşan zoğları olan kökümsovlu otlardır. Yarpaqları sadə, bütöv, yumurtashəkilli, seliklə zəngindir. Xırda çiçəkləri ağ, yaxud çəhrayıyaçalan, qırmızıdır; ikicinsiyətli, açılmayıdır, çiçək tacı reduksiya olunmuşdur, sünbül qoltuq çiçək qrupunda toplanmışdır. Giləmeyvəyə bənzərən meyvələri şirəlidir. Əsasən, Tropik Afrikada və Madaqaskarda yayılan 6 növü məlumdur. Şirəli və ətli yarpağı və gövdəsinə görə (tərkibindəki selik hesabına təzəliyini bir neçə həftə saxlayır) başlıca olaraq tropik və subtropik ölkələrdə ağ B.



Basella alba (Basella alba).

(*B. alba*) və ya Malabar ispanağı geniş becərilir; meyvələrinin şirəsindən qida məhsullarının boyanmasında istifadə olunur; xalq təbabətində dərman kimi işlədilir, dekorativ bitkidir.

**BAZEN** (Bazin) Erve [təxəllüsü; əsl adı və soyadı Jan Pyer Mari Erve-Bazen (Hervé-Bazin)] (17.4.1911, Men və Luara dep-ti, Anje – 17.2.1996, Anje) – fransız yazıçısı, şair, jurnalist. Beynəlxalq Lenin mükafatı laureatı (1980). Qonkur Aka-

demiyasının prezidenti (1973). Yoxsullaşmış zadəgan nəslindəndir. Sorbonnada təhsil almışdır. *Müqavimət hərəkətinin* iştirakçısı olmuşdur. "İlan yumruğu içində" [1948; "Rezo ailəsi" trilogiyasının (1948–72) birinci hissəsi], "Oğul naminə" (1960), "Ailə həyatı" (1967) romanları avtobiografik səciyyə daşıyır. B. "Ümid-sizlik" adasının xoşbəxtləri" (1970) adlı fəlsəfi roman-reportajın, "Doqquzuncu gün" (1994) elmi-fantastik romanın və s. əsərlərin müəllifidir.

Əsərləri: Собр. соч. в 4 т. М., 1988.

**BAZƏRQAN** – İranın Qərbi Azərbaycan ostanında kənd. Maku şəhristanının Ətraf bölgəsinin Qaladərəsi kəndistanında, Maku ş.-ndən 18 km şm.-q.-dədir.

**BAZƏRQAN** Mehdi (1907, sentyabr, Tehran – 20.1.1995, Sürix) – İran ictimai və dövlət xadimi. İxtisasca mühəndis, Tehran Un-tinin prof.-u olmuşdur. Şah rejiminə qarşı çıxan "İranın azadlığı uğrunda hərəkət" in (1963–79) təşkilatçılarında biridir. Milli cəbhənin idarə heyətinin üzvü olan B. dəfələrlə həbs edilmişdir.

1979 ilin fevralından Müvəqqəti inqilabi hökumətin başçısı, İran İslam Resp.-nin baş naziri vəzifəsində çalışmışdır. Mötədil dünyabaxışlı olduğu üçün R. *Xomeyninin* siyasi kursu ilə razılaşmayaraq istefa vermişdir (1979). İranda tətbiq olunan rejimi tənqid etmiş, ölkə rəhbərliyini liberal siyasi və iqtisadi islahatlara səsləmişdir. 1986 ildən "İran xalqının azadlığı və suverenliyinin müdafiəsi cəmiyyəti"nin lideri olmuşdur.

**BAZİDİLİ GÖBƏLƏKLƏR** – bax *Bazidiomisetlər*.

**BAZİDİOMİSETLƏR**, bazidili göbələklər (Basidiomycota) – göbələklər aləminin bir şöbəsi. Təbiətdə geniş yayılmış 30 minədən çox növü var. B.-in əsas əlaməti hüceyrə məhsulunda xüsusi bir və ya dördhüceyrəli mikroskopik strukturların – bazidilərin əmələ gəlməsidir; cinsi proses nəticəsində bazidiosporlar bunların əsasında formalaşır. Müvafiq substrata düşərək yetişmiş bazidiosporlar cücərib yeni göbələk telləri verir. B.-də miseli üzərində qeyri-cinsi çoxalma sporları (konidialar) çox nadir hallarda əmələ gəlir. B.-ə iri meyvə cismli göbələklərin əksəriyyəti (qovğa göbələyi, buy-

nuzlu göbələk, papaqlı göbələk, yağış göbələyi), həmçinin mikroskopik növlər olan və k.t. bitkilərinə, xüsusilə taxıl bitkilərinə böyük tələfat verən bitki parazitləri (pas göbələkləri və sürmə göbələkləri) aid edilir. B. arasında oduncaqda (əsl qovğa göbələyi, kök süngəri, çaqa), dənədə (pulcuqlu göbələk cinsinin növləri), humuslu torpaqda (şampinyon, çətir göbələk), peyində (peyinər) inkişaf edən saprotroflar vardır; ağacların və kolların kökləri ilə simbioz (birgə) həyat keçirən mikorizəmələgətirən göbələklər (zəhərli göbələklər cinsinə aid növlər, o cümlədən öldürücü zəhərli solğun amanita, boletus, həmçinin ağ göbələk, russula, südlüçə və s.) çoxdur. B.-in 10-adək yeməli növü (o cümlədən ikisporlu şampinyon, adi asılqal) süni şəraitdə yetişdirilir. B.-in sistematikasına kifayət qədər işlənilməmişdir. Müasir sistematikada B. 3 sinfə ayrılır: əsasən, iri meyvə cismli göbələklərin daxil olduğu B. (Basidiomycetes); ən mühüm pas göbələkləri sırası (Uredinales) daxil olmaqla urediniomisetlər (Urediniomycetes); sürmə göbələklərinin əsas sırası (Ustilaginales) daxil olmaqla ustilaginomisetlər (Ustilaginomycetes). Bütün B. 33 sıra, 130 fəsilə və 1350-dən çox cins arasında bölünmüşdür.

Qd.: Мир растений. М., 1991. Т. 2: Грибы.

**BAZİLİKA** (lat. basilica, yun. βασιλική στοά hərfi mənada çar sıra sütunları) – uzunsov, daxildən uzununa sıra sütunlar və ya dirəklərlə müstəqil çatısı olan bir

neçə hissəyə – neflərə ayrılan düzbucaq planlı bina; əsas orta nef həmişə yan neflərdən hündür olur. belə ki, onun pəncərələri açılmış divarlarının üst hissəsi yan neflərin damı üzərindən qabağa çıxır. Erkən nümunələri Romadadır (e.ə. 2 əsr); sonralar Qədim Roma dövlətinin bütün ərazisində yayılmışdır. B. işgüzar əməliyyatlar və məhkəmə iclasları keçirmək üçün istifadə olunurdu. Hərbi düşərgələrdə qarnizonun toplanması üçün, saray ansambllarında qəbul zalı kimi inşa edilirdi. İlk dövrə taxtadan düzəldilən açıq çatısı sonralar tağvarı daş çatı ilə əvəz olunmuşdur (Romadakı Maksensiya bazilikası, 4 əsr). B. forması erkən xristian memarlığında mənimsənilmiş, sonralar Bizans, Suriya, roman və qotik kilsə, həmçinin İntibah və Barokko memarlığında geniş istifadə edilmişdir.

**BAZİLİKATA**, L u k a n i y a (Basilicata; Lucania) – İtaliyanın c.-unda vil. Matera və Potensa əyalətlərindən ibarətdir. Sah. 10 min km<sup>2</sup>. Əh. 580 min (2008). İnz. m. Potensa ş.-dir. Ərazisinin çox hissəsi dağlıq (Lukaniya Apennin d-ri), c.-ş. sahilboyu hissəsi düzənlikdir.

B. aqrar vil.-dir. Buğda, yulaf, paxlalı bitkilər, kələm, istiot, üzüm, zeytun, tərəvəz və s. yetişdirilir. Dağlıq sahədə mal-qara saxlanılır. Yeyinti, ağac emalı, kiçik tikiş sənayesi müəssisələri, prokat, nəql, maşınqayırması z-dları və s. var. Liqnit çıxarılır. Yerli təbii qaz əsasında neft-kimya sənayesi yaradılmışdır.

Santa-Mariya Macoriya bazilikası. 432–440 illər. (Roma, İtaliya).

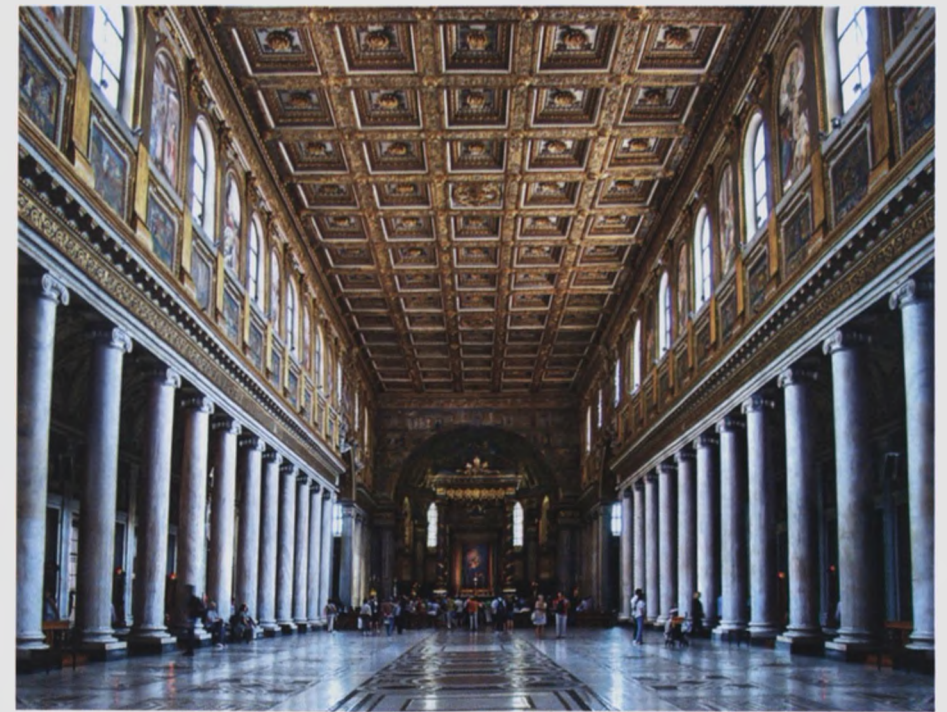



**BAZİS**, riyaziyyatda – baxılan çoxluğun və ya fəzanın bütün elementlərini ifadə etmək (təsvir etmək) üçün minimal elementlər yığını. B. anlayış cəbrdə, funksional analizdə, həndəsədə, topologiyada, riyazi məntiqdə istifadə edilir. B. anlayışının riyaziyyatın hansı bölməsində istifadə edilməsindən asılı olaraq, “minimal”, “ifadə etmək” (“təsvir etmək”) sözləri konkret məzmun daşıyır. Koordinatları  $x_1, \dots, x_n$  olan vektorlardan ibarət sonlu ölçülü həqiqi (kompleks)  $R^n$  ( $C^n$ ) vektor fəzasında  $\{e_1, \dots, e_n\}$  vektorlar yığını B.-in ən yaxşı nümunəsidir; burada  $e_k - k$ -cı koordinatı 1-ə, qalanları isə sifra bərabər olan vektordur,  $k = 1, \dots, n$ .  $R^n$  ( $C^n$ ) fəzasının hər hansı elementini  $\{e_1, \dots, e_n\}$  elementlərinin xətti kombinasiyası kimi, yəni ədədə vurulmuş bu elementlərin cəmi kimi ifadə etmək olar. Burada minimallıq  $\{e_1, \dots, e_n\}$  yığınının heç bir hissəsinin bu xassəyə malik olmadığını göstərir.

Sonlu B.-i olmayan vektor fəzası sonsuz ölçülü adlandırılır. Sonsuz ölçülü separabel *Banax fəzasında* B.-i aşağıdakı xassəyə malik  $\{e_1, e_2, \dots\}$  elementlərinin hesabı yığını kimi təyin olunur: fəzanın hər hansı  $x$  elementini yeganə olaraq

$$x = \sum_{k=1}^{\infty} c_k e_k$$

sırası şəkildə təsvir edilir; burada  $c_k$ ,  $k=1, 2, \dots$  – ədədlərdir, sıra isə fəza norması üzrə yığılır. İxtiyari separabel *Banax fəzasında* B.-in mövcudluğuna dair *Banaxın məlum problemi* İsveç riyaziyyatçısı P. Enflo tərəfindən mənfi həll edilmişdi (1974). *Banax fəzasında* müxtəlif növ B. təyin etmək olar – onların öyrənilməsi geniş bir nəzəriyyənin mövzudur. Separabel *Hilbert fəzalarında* ən çox ortnormalaşdırılmış B.-lər, yəni skalyar hasilləri  $(e_i, e_j)=0$ ,  $i \neq j$  və  $(e_i, e_i)=1$ ,  $i=1, 2, \dots$  olan  $e_1, e_2, \dots$  B.-lər tətbiq edilir. Lebeq üzrə  $p$ -ci dərəcədə inteqrallanan funksiyalardan təşkil olunmuş  $L_p[0, 1]$ ,

$p > 1$  fəzalarında  $\{e^{2\pi n x}\}_{n=-\infty}^{\infty}$  triqonometrik sistemi B.-ə ən mühüm misaldır. Bu sistem  $L_2[0, 1]$ -də ortnormalaşdırılmış B.-dir,  $L_1[0, 1]$ -də isə B. deyildir.

**BAZİS GÖSTƏRİCİLƏR** – digər analoji göstəricilərlə müqayisə etmək üçün əsas kimi qəbul edilən iqtisadi kəmiyyətlər. B.g. iqtisadi tədqiqatlar zamanı təhlil apararkən iqtisadi kəmiyyətlərin nisbi qiymətlərini müəyyən etmək üçün zəruridir. Məs., verilmiş ildə iqtisadiyyatın vəziyyətini öyrənmək B.g. kimi ötn

ilin analoji göstəricilərinin qiymətləri, yaxud digər ölkələrin göstəriciləri, həmçinin ortaillik göstəricilər götürülür. Müxtəlif illərə dair göstəriciləri müqayisə edərkən əsas kimi götürülən il bazis il adlanır. Müqayisə yolu ilə əmtənin keyfiyyətini müəyyənləşdirərkən, bazis keyfiyyət göstəriciləri kimi məhsulun müvafiq standart keyfiyyət göstəriciləri istifadə olunur.

**BAZİS** və **ÜSTQURUM** (yun. βάσις – əsas) – “ictimai-iqtisadi foramsasiya”nın strukturunu xarakterizə edən sosial fəlsəfənin marksist versiyasının əsas anlayışları. Tarixi materializm çərçivəsində bu anlayışların vasitəsilə iqtisadi və ideoloji münasibətlərin mühüm, sistemyardan əlaqəsinin və qarşılıqlı asılılığının, eləcə də onların ümumi inkişaf qanunauyğunluqlarının müəyyən edilməsinə cəhd göstərilmişdir. B. və Ü.-un və onların qarşılıqlı təsirinin yığcam xarakteristikasını K. Marks “Siyasi iqtisadi tənqidinə dair” əsərinin girişində vermişdir.

**BAZOFİLLƏR** (yun. βάσις – əsas, özü + ... *filiya*), *bazofil qranulositlər* – sitoplazmasında əsasi (qəlvə) boyaqlarla boyanan (adı buradandır) dənələr olan qan hüceyrələri (dənəli leykositlərin növmüxtəlifliyi). B. histamin, heparin və s. iltihab mediatorları hasil və ifraz etməklə damar divarının genişlənməsində və keçiriciliyinin artmasında, allergik reaksiyaların yaranmasında iştirak edir, qanın laxtalanmasını azaldır. Normal halda insanda B. bütün leykositlərin 0,5–1%-ini təşkil edir. Qanda onların miqdarının artması (bazofil leykositozu), məs., qalxanvarı vəzinin funksional çatışmazlığı, hamiləlik zamanı müşahidə olunur. Bəzən hüceyrə strukturunun əsasi boyaqlarla boyanma qabiliyyətinə görə hipofizin ön payı hüceyrələri, mədəaltı vəzinin adacıqları B. adlandırılır.

**BAZU**, *insanda* – yuxarı ətrafın gövdəyə yaxın hissəsi. Yuxarıdan *B. oynağı*, aşağıdan *dirsək oynağı* ilə məhdudlaşmışdır. B. skeletini B. sümüyü təşkil edir. B. sümüyünün cismi, kürəklə birləşən yuxarı oynaq səthi (başı), said sümükləri ilə birləşən aşağı oynaq səthi (B. sümüyünün bloku) vardır; bazu başına yaxın sümük hissəsi B. boynu adlanır. B. sümüyü uzununa yerləşmiş əzələlərlə əhatə olunmuşdur. Əzələlər birləşdirici toxuma, dərialtı piy toxuma qatları və dəri ilə örtülmüşdür. B.-nin yumşaq toxuması dərinliyində dərin damarlar və sinirlər – B.

arteriyası və venaları, mil, dirsək və orta sinirlər keçir. Dərialtı toxumada səthi sinirlər, arteriyalar və venalar yerləşir. B. travmalarına əzələ və vətərlərin, sinir və damarların zədələnmələri, habelə sınıqlar, xüsusən B. boynunun sınıqları aiddir.

**BAZU OYNAĞI**, *insanda* – *bazu* sümüyünün başı ilə kürəyin oynaq səthinin birləşməsindən əmələ gələn kürəvi oynaq. B.o.-nda müxtəlif hərəkətlər (uzaqlaşdırma, yaxınlaşdırma, bükmə, açma, hərəkətə, dairəvi hərəkətlər) mümkündür. Oynaq elastik kapsulla əhatə olunmuş, bağlar və oynaq ətrafındakı qalın əzələ qatı ilə möhkəmlənmişdir. Qan təchizatı bazu sümüyünü dolanan ön və arxa arteriyalar vasitəsilə baş verir; innervasiyası qoltuqaltı sinirlə və uzun döş, mil və kürəkaltı sinirlərin şaxələri ilə yerinə yetirilir. B.o.-nın anadangəlmə xəstəliklərindən onun inkişaf anomaliyaları, anadangəlmə *çıxıqları* təsadüf edilir; qazanılmış xəstəliklərinə *artrit*, deformasiyaedici *artroz*, *periartrit* aiddir. B. o.-nın mexaniki zədələnmələrinə bazu başının çıxığı, bazu boynunun və bazu başının sınıqları, oynağı əhatə edən bağların, vətərlərin, əzələlərin qırılması və gərilməsi və s. aiddir.

**BAZUBƏND** – 1) qızıl, gümüş və s.-dən düzəldilmiş qolbaq, bilərzik. 2) Qədimdə döyüşçülərin və pəhləvanların qollarına bağladığı dəmir qolçaq. 3) Orta əsrlərdə içərisinə xatirə sözləri, nəzər duası qoyulan meşin və ya parça qolbənd.

**BAZUKA** (ing. bazooka) – reaktiv əl qumbaraatı. İkinci dünya müharibəsi zamanı və müharibədən sonra ABŞ-ın və bəzi dövlətlərin silahlı qüvvələrində istifadə olunmuşdur.

**BAZUM SİLSİLƏSİ** – Kiçik Qafqazda, Erm. Resp.-nin şm.-ində dağ silsiləsi. Uz. təq. 70 *km*. Hünd. q.-də 2992 *m*-ədək (Urasar d.), ş.-də 3016 *m*-dir (Xalab d.). Qranit intruzivləri olan vulkanogen çökmə süxurlardan təşkil olunmuşdur. Yamaclarında çəmən-çöllər, yuxarılarda subalp və Alp çəmənliyi, Pəmbək dərəsində enliyarpaqlı meşələr var.

**BEATİFİKASIYA** (lat. beatus – müqəddəs və facio – etmək) – Roma katolik kilsəsində təntənəli akt: din yolunda fədakarlıq göstərən və ya əzabkeşin Roma papası tərəfindən müqəddəslər sırasına daxil edilməsi və ona sitayişin rəsmiləşdirilməsi. 1983 ildən B. prosedurası Kanonik hüquq kodeksi ilə rəqləndirilir.

**BEATRİKS II**, *Beatriks Vilhelmina Armqard* (d. 31.1.1938, Barn yaxınlığındakı Sustdeyk qəsri) – Oran-Nassau şahzadəsi, Niderland kraliçası. 1961 ildə Leyden Un-tini bitirmişdir. Hüquq doktoru elmi dərəcəsi var. 1966 ildə alman diplomatı K. fon Amsberqlə (1926–2002) nikaha girmişdir. Anası kraliça *Yuliananın* taxtdan imtina etməsindən sonra hakimiyyətə gəlmişdir (30.4.1980).

**BEBBİC**, *Bebbec* (Babbage) Çarlz (26.12.1792, Devonşir qraflığı, Tinmut – 18.10.1871, London) – ingilis riyaziyyatçısı, Peterburq EA əcnəbi m. üzvü (1832), London Kral Cəmiyyətinin üzvü (1816). *n* tərtibdə fərqləri sabit olan kəmiyyətlərin cədvəllərini hesablamaq üçün maşın konstruksiyasını (1833) işləyib hazırlamışdır. 1830-cu illərdə təklif etdiyi hesablama maşını ideyası yalnız 20 əsrin ortalarında reallaşmışdır.

**BƏBJA**, *B o b r* (Biebrza) – Şimal-Şərqi Polşada çay, Narev çayının (Visla hövzəsi) sağ qolu. Uz. 164 *km*, hövzəsinin sah. 7,1 min *km*<sup>2</sup>. Bataqlıqlaşmış meşəli Mazoviya-Podlyase ovalığı ilə axır. Ortaillik su sərfi 30 *m*<sup>3</sup>/*san*. Kiçik gəmilər üçün yararlıdır. B. sistemi Avqust kanalı vasitəsilə Neman çayı sistemi ilə birləşmişdir. **BECAIYƏ** (ar. بجاية, fr. keçmiş adı *B u j i*, qədim adı *Saldı*) – Əlcəzairin şm.-ş.-ində şəhər. *Becaiyə* vilayəsinin inz. m. Əh. 164 min (2005). Aralıq dənizi sahilində mühüm port. Nəql. qovşağı. Aeroport.

Şəhər karfagenlilər tərəfindən salınmışdır. 7 əsrin 2-ci yarısında Xilafətin tərkibinə qatılmışdır. 11 əsrin sonları – 12 əsrin əvvəllərində Ən-Nasiriyyə adı altında bəhbər sülaləsi *Hammadilərin* paytaxtı olmuşdur. Əlcəzair Böyük Səhrasındakı yataqlardan başlanan neft kəmərlərinin sonuncu məntəqəsidir. 2 əsrə aid akveduk, 12 əsrə aid qala divarlarının qalıqları dövrümüzədək saxlanılmışdır. Un-t. muzey; yeyinti (yağ. un. balıq konservi, toxuculuq sənayesi müəssisələri var.

**BECALAR**, *bəda uilər*, *bəda uyeilər*, *bədəviyə* – Sudanın şm.-ş.-ində, Misirin c.-ş.-ində və Eritreyanın q.-ində kuşilər qrupundan xalq. Sayları Sudanda 1,9 mln. (2005). Misirdə 145 min, Eritreyada 125 min nəfərdir. Əsas tayfaları *bişarinlər* (bisarinlər, bisariablar), *hadendoalar* (hendavalar), *amararlar* (hər üçü əsl B.-dir), *halenqalar*, *ababdələr*, *bəni-əmirlərdir*; B.-in arasında tiqrə və ərəb mənşəli qruplar da var. *Bədauyə*

dilində (bişarin, hadendoa, hadareb, bəni-əmir dialektləri var) danışırlar. Yaxı sistemləri (əsasən, hadendoa dilində) ərəb və latin qrafikası əsasında. Həmçinin ərəb dili, Eritreyada isə tiqrə və tiqrinya dilləri yayılmışdır. Dindarları müsəlmandır.

Qədim Misir mənbələrində *məcailər*, qədim yunan mənbələrində *blemilər*. Aksum mənbələrində isə *b u q l a r* kimi adı çəkilən B.-in dənəçiliklə məşğul olmuş köçəri əcdadları Nubiya səhrasında *Meroe çarlığına* və *Aksum çarlığına* tabe idilər; aksumilərin təsiri onları arasında xristianlıq yayılmışdı. 543 ildə B.-in əsas şəhəri olan *Talmis* nobatlar (*nubiyalılar*) tərəfindən tutulmuşdu. 7–8 əsrlərdə *Beca* çarlığı mövcud olmuşdur. 652 və 852–853 illərdə B. nobatlarla birlikdə ərəblərə müqavimət göstərmişlər. 8 əsrdə. Aksumun zəifləməsindən istifadə edərək, Eritreyada ərəzilər işğal etmişlər. 9 əsrdən islam dini yayılmış, cənub qruplarında isə 14–15 əsrlərə qədər xristianlıq mövcud olmuşdur.

Ənənəvi mədəniyyətləri Şimali və Şimal-Şərqi Afrika köçəriləri üçün səciyyəvidir. Ənənəvi təsərrüfatları köçəri maldarlığa əsaslanır (meridian boyu köç edirlər). Dənəçilik (xüsusilə şm.-dəki bişarinlər və amararlarda) inkişaf etmişdir, qoyun və keçi də yetişdirilir. B.-in bir qismi (əsasən, aşağı kastaya mənsub qruplar) əkinçiliklə (durralar), qırmızı dənizin sahillərində yaşayan *ababdələr* isə baliqçılıqla məşğul olurlar. Ənənəvi yeməkləri *davə* və keçi südü, sıyıqlardır. Çadırlarda yaşayırlar. Kişi geyimləri enli şalvar, köynək, çiyinlik (hürüncək) və çalmadan, qadınlarınkı isə gen çaxçur, tünd rəngli paltar və şaldan ibarətdir. Əsas içkiləri qəhvədir. Ata xətti ilə klanlar, adət hüququ (salif), kasta-tayfa sistemi, folklor (tarixi miflər, epos, nağıllar, ibratəmiz hekayətlər) qorunub saxlanmışdır. 19 əsrin 2-ci yarısından B.-in əksəriyyəti tayfa başçılarının rəhbərliyi altında pambıq və digər plantasiyalarda kooperativlərdə çalışır; bir çoxu şəhərlərdə (Xartum, Asuan, Port-Sudan, Kasala, Tokar və s.) yaşayır, idarəetmə sahəsində işləyir, intellektual əməklə məşğul olur. 19 əsrin sonlarında *Mehdiçilər üsyanında* fəal iştirak etmişlər. 1964 ildə B. Konqresi (1969–85 illərdə Nimeyri hakimiyyəti dövründə qadağan edilmişdi) yaradılmışdır. B. 20 əsrin sonlarından siyasi müstəqillik tələbi ilə çıxış edirlər.

**BECAMİR** – İrəvan Ərdəbil ostanında kənd. Mərkəzi şəhristanın Germi bölgəsinin Muğan kəndistanında, Germi qəs.-ndən 22 *km* ş.-dədir.

**BECNİ**, *B c n i*, *B j n i* – İrəvan xanlığının Dərəçiçək mahalında (9.9.1930 ildən Axta. 30.6.1959 ildən Razdan r-nu), Zircirli d.-nin ətəyində, Zəngi çayının sağ sahilində azərb.-lərin yaşadığı kənd. Qədim türk yaşayış məskəni olmuş kəndin ərazisinə ilk ermənilərin köçüb məskunlaşması 18 əsrin sonları – 19 əsrin əvvəllərinə təsadüf edir. 1828–29 və 1915–18 illərdə Türkiyənin Van və Polis qəzalarından gələn erməni mühacirləri də kəndə yerləşdirilmişdir. 1918 il hadisələri zamanı kəndin 1000 nəfərə yaxın azərb. əhalisi qovulub kənddən çıxarılmış, 1931 ildə onların bir hissəsi doğma yurdlarına qayıtsa da, az sonra yenidən sıxışdırılaraq kənddən çıxarılmışlar.

**BECUŞİN** – İrəvan Şərqi Azərbaycan ostanında kənd. Əhər şəhristanının Vərzəqan bölgəsinin Üzümdil kəndistanında, Vərzəqan qəs.-ndən 9 *km* şm.-ş.-dədir.

**BEÇEQARBİNƏ** – Azərb. Resp. Balakən r-nunun Kortala ə.d.-ndə kənd. R-n mərkəzindən 15 *km* c.-da, Balakən çayının sol sahilindədir. Əh. 482 (2008); əkinçilik və heyvandarlıqla məşğuldur. İbtidai məktəb, klub, kitabxana var.

**BEÇƏXOR** – hamilə qadınlarda rüşeymdə törəyən xəstəlik; xovlu qişa (*xorion*) epitelisinin inkişafı və xovların stromasının şişməsi ilə səciyyələnir. B.-un əmələgəlmə səbəbi müəyyən edilməmişdir. Zahirə görünüşünə görə üzüm salxımına (içərisi şəffaf maye ilə dolu müxtəlifölçülü qovuquclar) bənzəyir. B. zamanı xovlu qişanın dəyişməsi yaygın şəkildə alındıqda, *döl* çox vaxt tələf olur, lakin B.-un inkişafı sonra da davam edir. Qovuqucların inkişafı nəticəsində uşaq-lıq nisbətən tez böyüyür və onun ölçüsü *hamiləliyin* müddətinə uyğun gəlir. Əlamətləri: hamiləliyin 3–4-cü ayında qovuqucların uşaq-lıq divarından qismən qopması nəticəsində cinsiyyət yollarından gələn qanlı ifrazat və qanaxma; qan duru, tutqun, tərkibində qopmuş qovuquclar olur. Qanaxma *anemiyyəyə* səbəb olur. gücləndikdə isə qadının həyatı üçün təhlükə yaradır. Çox vaxt B. zamanı, hamiləliyin birinci yarısında gecikmiş *hamiləlik toksikozu* əlamətləri meydana çıxır. B.-un nadir təsadüf edilən dağdıcı forması zamanı qovuquclar uşaq-lıq divarının deşilməsinə və güclü qarındaxili qanaxmaya səbəb ola bilər.



B.-un ən böyük təhlükəsi bədxassəli şişin – *xorionepiteliomanın* əmələgəlmə ehtimalıdır.

**M ü a l i c ə s i:** uşaqlığın yığılmasını təmin edən dərmanların verilməsi, xüsusi vakuum-aparatla qovucucu yığınlarının sorulması. B. çıxarıldıqdan sonra qadın 1,5–2 il müddətində müntəzəm həkim nəzarətində olmalıdır.

**BEÇƏVERMƏ**, *b e ç ə l ə m ə* – bal arısı ailələrinin təbii yolla çoxalması. B. dövrü, arı ailəsində sürfələri yemləmək üçün lazım olduğundan çox arı yetişdikdə başlayır. Arılar, B.-dən əvvəl pətəkdə cavan ana arı yetişdirirlər. B. zamanı işçi arıların bir qismi cavan ana arı ilə pətəkdən çıxır və yaxın bir yerə qonur. Arıçı buradan beçəni vaxtında yeni pətəyə köçürmədikdə o, başqa yerə uçub gedir. Azərb.-da arılar yüksək dağlıq zonada iyulda, dağətəyi r-nlarda iyunun əvvəllərində, aran yerlərdə mayın axırlarında B.-yə başlayır. Arı ailələri dağılıb zəif olmasın deyər, arıçılıqda təbii B.-yə yol verilmir; daha məhsuldar arı ailələrinin sayını artırmaq üçün onları süni surətdə ayırırlar.

**BEÇO** – Baş Qafqaz silsiləsində, Donquz-Orunbaşı və Şhelda dağ massivləri arasında aşırım. Hünd. 3375 m; buzlaqla örtülüdür. Gediş-gəliş yalnız yayda olur. B.-dən başlayaraq Baksan çayından İnquri çayına qədər Yusenqa çayının dərəsi boyunca turist çıxışı mövcuddur.

**BEÇUANALEND** – *Botsvananın* 1966 ilədək adı.

**BEÇUANLAR** – bax *Tsvanalar*.

**BEDAĞAR** – Azərb. Resp. Balakən r-nunun Qazma ə.d.-ndə kənd. R-n mərkəzindən 8 km c.-da, Balakən çayının sahilində, Alazan-Həftəran dərəsindədir. Əh. 1785 (2010); tütünçülük, bağçılıq, heyvandarlıq, o cümlədən baramaçılıqla məşğuldur. Ümumi orta məktəb, kitabxana, tibb məntəqəsi var.

**BEDAKER** (Baedeker) Karl (3.11.1801, Essen – 4.10.1859, Koblenz) – alman nəşri. 1827 ildə Koblenzdə coğrafi və turistik üçün bələdçi kitabçalarının çapı üzrə ixtisaslaşmış nəşriyyat yaratmışdır. İlk bələdçi kitabçası (Koblenz ş. üzrə) 1829 ildə nəşr edilmişdir. 1846 ildən ayrı-ayrı ölkələr və qitələr, dənizlər, çaylar, adalar və turist yerləri üzrə əvvəlcə fransız, sonradan isə digər Avropa dillərində soraqçalar buraxmışdır. B.-in ölümündən sonra firma öz işini 1872 ildən Leypsiqdə, daha sonra Hamburqda, 1956 ildən isə Frayburqda davam etdirmişdir. Çox vaxt bələdçi kitabçaları sadəcə “B.” adlanır.

**BEDƏL** – Tyanşanda, Kakşaal-Too silsiləsində aşırım. Hünd. 4284 m.-ədəkdir.

**BEDƏN MƏDƏNİYYƏTİ** – Şərqi Gürc.-da Orta Tunc dövrünün ilk mərhələsinə (e.ə. 26–22 əsrlər) aid arxeoloji mədəniyyət. B.m.-nin abidələri 1966 ildə Q.F. Qobecişvili tərəfindən Beden platosunda aşkar edilmişdir. *Trialeti mədəniyyətinin* erkən inkişaf mərhələsi hesab edilən bu abidələr 1980-ci illərdən Beden-Alazan mədəniyyəti kimi təsnif olunur.



Şərqi Gürcüstanın Siori kəndi yaxınlığındakı kurqandan tapılmış şir fiquru. Qızıl.

B.m. *Kür-Araz mədəniyyətinin* bəzi cəhətlərini ehtiva etməklə yanaşı, Anadolu yaylası, Kiçik Asiya və Suriya mədəniyyətlərinin təsiri ilə formalaşmışdır. B.m. Martkop, Beden və Alazan qruplarına ayrılır. Meyitlərin kurqan altında taxta kameralarda dəfn olunması bəzən insan qurbanverilməsi ilə müşayiət olunurdu; arabalar, taxta qablar, qızıl və gümüş əşyalar, tunc silah və əlbəmələr, obsidian və çaxmaqdaşdan ox ucluqları, qaracilalı zərif keramika (bəzən cızıq həndəsi, yaxud “mirvari” ornamentlə), birqulplu bardaqlar, qulplu kasalar və bikonusvarı qablar tapılmışdır. Yaşayış məskənləri seyrəkdir. Təsərrüfat maldarlığa (davar və at) əsaslanmışdır.

**BEDFORD** – B. Britaniyanın c.-ş.-ində şəhər. Bedfordşir qraflığının inz. m. Əh. təqr. 80 min (2005). Uz (Böyük Uz) çayı sahilindədir. D.y. qovşağı. Maşınqayırma (o cümlədən elektrotexnika və radioelektron), poliqrafiya sənayesi; memarlıq abidələri (orta əsrlərə aid kilsələr) var.

**BEDFORDŞİR** – B. Britaniyanın c.-ş.-ində, Uz (Böyük Uz) çayı hövzəsində qraflıq. Sah. 1235 km<sup>2</sup>. Əh. 595,8 min (2007). İnz. m. Bedford ş.-dir.

**BEDİİ** Faiq Akın (d. 1921, Bandırma) – türk jurnalisti və yazıçısı. İstanbul Un-tinin tibb fakültəsində təhsil almışdır. “Təsvir”, “Tan”, “Milliyyət”, “Yeni İstanbul” və “Ulus” qəzetlərində çalışmışdır. 1952 ildə Falih Rıfki Atay ilə birlikdə “Dünya” qəzetinin nəşrinə başlamış, 1963 ildən həmin qəzetin tək nəşiri olmuşdur. 1954 ildə həbs edilmişdir. “Son havadis”, “Hürriyyət” və “Tərcüman” qəzetlərində işləmişdir. “Yabançı” (1954) və “Pablonun gülüşü” (1972) romanlarının, felyetonların, səyahət və həbsxana qeydlərinin və s. əsərlərin müəllifidir.

**BEDLEND** (ing. bad lands – yararsız torpaqlar) – kəskin və mürəkkəb parçalanmış, əsasən, alçaqdağlıq relyef forması. Əkinçiliyə yararsızdır. Əsasən, semiarid və arid iqlimli ərazilərdə, maks.



Bedlinqton-teryer.

yağıntılıların düşdüyü dövrlərdə suyada-vamlı gilli süxurların səth suları ilə yuyulması nəticəsində yaranır. Ensiz suayırıcılarla bölünmüş çoxsaylı şaxələnən yarığanlar B.-ə xas relyef formasıdır. Bu tip relyef formasına Şimali Amerikanın Qayalı dağlarında, Tyanşanın c. səhra yamaclarında, Ermənistanın c.-unda, Qərbi Kopetdağın öndağlıq səhralarında, həmçinin faydalı qazıntı yataqlarının açıq üsulla istismarı zamanı yaranmış boş süxur qalaqlarında (antropogen B.), seysmik dislokasiya yerlərində (tektonik B.) rast gəlinir. 1978 ildə ABŞ-da 982 km<sup>2</sup> ərazidə, əsasən, Şeynn və Uayt çayları arasında Bedlend Milli Parkı yaradılmışdır.

**BEDLİNGTÖN-TERYER** – it cinsi. 18 əsrin sonu – 19 əsrin əvvəllərində B. Britaniyada adadovşanlarını ovlamaq üçün yetişdirilmişdir. B.-t.-dən həm də fermer təsərrüfatlarını gəmiricilərdən və xırda yırtıcılardan qorumaq məqsədilə istifadə edilirdi. Çevik itdir, belə ortadan tağ şəklində əyilmişdir. Cidov hünd. 38–43 sm, kütləsi 8–10 kq-dır. Hərəkətləri iti, yüngüldür. Tükü orta uz.-da, yumşaqdır; mavi, qumrəngli, qırmızımtıl-qəhvəyi, bəzən sarımtıl ləkəlidir. Tükü tökülür. Müəyyən edilmiş standarta görə qırxıldıqda quzuya oxşadılır. B.-t. kompanyon it kimi istifadə edilir. O, anlaqlı, cəsarətli; özünü və sahibini müdafiə etməyi bacarır. Bax həmçinin *Teryerlər*.

**BEDNORTS** (Bednorz) Yohannes Georq (d. 16.5.1950, Noykixen) – alman fiziki, Nobel mükafatı laureatı (K.A. Müllərlə birlikdə, 1987). Münsterdə un-t bitirmişdir (1976). 1977 ildən Sürixdə Texnologiya İn-tunda çalışır. Tədqiqatları bərk

cism fizikasına, yüksəktemperaturlu ifratkeçiriciliyə həsr olunmuşdur. Dielektriklərin və başqa kristallik maddələrin kristallik quruluşunu tədqiq etmişdir. Müllərlə birlikdə mürəkkəb metal oksidlərinin laylı quruluşlarında 92K temp.-də ifratkeçiricilik halına keçidi qeydə almışdır (1987).

**BEDUSTAN** – İrannın Şərqi Azərbaycan ostanında kəndistan. Əhər şəhristanının c.-q.-ində, Heris bölgəsi ərazisindədir.

**BEER-ŞEVA**, *B e y e r s e b a* (ər. بئر السبع) – İsrailin c.-unda şəhər. Cənub dairəsinin inz. m. Əh. 187,5 min (2005; əhəlisinin sayına görə ölkənin dördüncü şəhəri; karaimlər icması üzvlərinin yığcam yaşadığı mərkəzlərdən biridir). Negev səhrasının şm.-indədir. Avtomobil yolları qovşağı. D.y. st. Aeroport.

B.-Ş.-dən 5 km aralı e.ə. 4 minillikdən qeyd olunan şəhər yerləşirdi. Qədim B.-Ş. Fələstindən Ərəbistana gedən karvan yolunun üstündə kənanli, sonralar isə (e.ə. 2-ci minilliyin sonlarından) yəhudi mərkəzi olmuşdur; e.ə. 10 əsrdə İsrail-Yəhudi çarlığının ən cənub məntəqəsi idi. B.-Ş.-da e.ə. 622 ilədək Yəhvanın məbədi yerləşirdi. Eramızın 3–4 əsrlərində indiki B.-Ş.-nin yerində Roma qalası mövcud olmuşdur. İsrail dövləti elan edildikdən (1948) sonra şəhərin yəhudi immiqrantlar tərəfindən məskunlaşması başlandı.

Un-t (1965), Bələdiyyə teatri (1973) var. Şahmat üzrə komandalar arasında dünya çempionatı yarışları (2005) burada keçirilmişdir.

B.-Ş.-da iri tikinti və nəql. təşkilatları; maşınqayırma və metal emalı, kimya, yüngül (o cümlədən toxuculuq) və bir sıra yüksək texnologiyalı sənaye sahələri müəssisələri fəaliyyət göstərir. Cümə günləri bədəvi bazarı işləyir. B.-Ş.-dən c.-ş.-də, Dimon ş.-ndə elmi tədqiqat atom mərkəzi (1963), o cümlədən 26 MVt gücündə AES yerləşir.

**BEGEMOTLAR**, *b e g e m o t k i m i l e r* (Hippopotamidae) – gövsəməyan cütdırnaqlılar fəsiləsi. Bədəni, altında 5 sm-ədək piy qatı olan seyrək tüklü qalın dəri ilə örtülmüşdür. Ətrafları qısa, sütunvarıdır. Üzü enlidir; alt kəsici və köpək dişləri (qılnc dişlər) daim böyüyür; mədəsi üç şöbədən ibarətdir. Hər birində 1 növ olmaqla 2 cinsi var: begemotlar (Hippopotamus) və digər sistemə görə Hexaprotodon cinsinin yarım cinsi hesab edilən cırdan B. (Choeropsis). A d i begemotun (H. amphibius), yaxud hippopotamin (yun. ἵπποπόταμος – çay atı) bədəninin uz. 4,0–4,5 m, quyruğu 35–50 sm, cidov



Adi begemot (Hippopotamus amphibius).

hünd. 165 sm-ədək, kütləsi 1,3–3,2 (4,5-ədək) t-dur. Erkəkləri dişilərindən xeyli iridir. Bədəni çəlləkvarıdır, potadır; başı yekə, boynu, demək olar ki, yoxdur. Rəngi mis rəngindən tünd-qəhvəyi qədər dəyişir; dəri vəziləri dərinin üst qatını suda şişməkdən qoruyan qırmızımtıl sekret (qanlı tər də adlanır) ifraz edir. Materikin cənubu istisna edilməklə, Afrikada Böyük Səhradan cənubda yayılmışdır; başlıca olaraq, milli parklarda qalmışdır. Kiçik körfəzləri və bataqlaşmış, qamış basmış sahilləri olan su hövzələrinin kənarında məskunlaşır. Günün çox hissəsini suda keçirir. Gözlərini, burun dəliklərini və kiçik qulaqlarını suyun səthində saxlayır; suya cumarkən burun dəlikləri və qulaqları dəri bükükləri ilə örtülür. Suyun altında 5 dəq-yədək qalır və suyun dibində gəzə bilir. Kiçik qruplarla, yaxud sürülərlə (30-ədək fərd), yaşlı erkəklər isə tək-tək gəzir. Gecələr fəal olur. Başlıca olaraq, su bitkiləri ilə qidalanır, bəzən otlamaq üçün sudan kənara çıxır. Qida axtararkən, adətən sahilədən 300 m-dən uzağa getmir, lakin bəzən 30 km-ədək uzaqlaşır. İlboyu çoxalır, kütləvi hövrəyəgəlmə iyun-sentyabr aylarında olur; bu zaman erkəklər arasında qızgın döyüşlər baş verir. Bir, az hallarda isə iki bala doğur; yeni doğulmuş balanın kütləsi 35–40 kq olur, doğulan kimi gəzə və üzə bilir. 40–50 il yaşayır.

C i r t d a n begemot (C. liberiensis) xeyli kiçik olur; bədəninin uz. 1,9 m-ədək, cidov. hünd. 80 sm-ədək, kütləsi 275 kq-ədəkdir. Dərisi çılpaq, tüklər yalnız dodaqlarında, qulaqlarında və quyruğundadır. Beli yaşılmtıl-qara, yanları tünd-boz, qarnı bozumont ağdır. Dəri vəzilərinin sekretləri rəngsizdir. Liberiya, Qvineya, Syerra-Leone və Nigeriyanın rütubətli tropik meşələrində suya yaxın yerlərdə yaşayır. Hippopotama nisbətən suda həyat tərzinə az uyğunlaşmışdır. Tək-tək və cütlükdə gəzir. Gecələr fəal olur. Müxtəlif bitkilərlə qidalanır. Bir ba-

Bedlend (Cənubi Dakota, ABŞ).







Böyük Beqiçev adası (RF).

la doğur; 3 yaşnadək ana ilə qalır. B. ətinə, dərisinə və piyinə görə uzun müddət ov obyektinə olmuşdur; hazırda B.-in ovlanması qadağan edilmişdir. Cırdan begemot BTMİ-nin "Qırmızı kitab"ına daxil edilmişdir.

**BEGİÇEV ADALARI** – RF-də, Saxa (Yakutiya) Resp.-nda, Laptevlər dənizinin c.-q.-ində iki ada. Xatanqa körfəzinin çıxışındadır. Adalar Pioner boğazı ilə (eni 7 km) bir-birindən ayrılır. Böyüyü Böyük Beqiçev a.-dır; sah. təqr. 1,8 min km<sup>2</sup>; relyefində meyilli düzənliklər (hünd. 198 m-ədək) xarakterikdir. Çoxillik donmuşluq yayılmışdır. Arktika tundrası bitkiləri üstünlük təşkil edir. Şimal tülküsi və şimal maralı ovu inkişaf etmişdir. Sahillərində morj yataqları var. 1908 ildə rus səyyahı N.A. Beqiçev tərəfindən kəşf edilmişdir.

**BEGİN** Menahem (16.8.1913, Brest-Litovsk – 9.3.1992, Təl-Əviv) – İsrailin dövlət və siyasi xadimi. Varşava Un-tini bitirmişdir. Alman işğalından Vilnüsə qaçmışdır; 1940 ildə sovet hakimiyyət orqanları tərəfindən həbs edilmişdir. Azad olunduqdan sonra (1942) Yaxın Şərqa getmişdir. Fələstində ingilislərin hərbi iştirakı əleyhinə olan "İrquon svay leumi" hərbişdirilmiş yəhudi təş-



kilatına rəhbərlik etmişdir (1943–48).

B. 1948 ildə mühafizəkar və millətçi "Herut" partiyasını təsis etmiş və siyasi karyerası müddətində onun daimi rəhbəri olmuşdur. 1973 ildə sağ partiyalar blokunun – "Likud"un həmsədri seçilmiş, blok knessetə seçkilərdə qalib gəldikdən sonra isə (1977) İsrailin baş naziri olmuşdur. İordən çayının q. sahili boyunca və Qolan yüksəkliklərində İsrail məskənlərinin tikilməsi siyasətini yeritmişdir (bax *Yaxın Şərqa münaqişəsi*). İsrail ilə Misir arasında sülh müqaviləsinin (1978) işlənilməsində iştirak etmiş və onu İsrail tərəfindən imzalamışdır (1979). Nobel sülh mükafatını almışdır (1978, Ə. Sədatla birlikdə). İsrail ordusunun Livana müdaxiləsinə (1982) sanksiya vermişdir (bax *Ərəb-İsrail müharibələri*). 1983 ildə istefaya çıxmışdır.

**BEH** – müqavilənin bağlanıldığına sübut kimi və onun icrasının təmin edilməsi məqsədilə, razılığa gələn tərəflərdən birinin digərinə müqavilə üzrə nəzərdə tutulan ödənişlər hesabına verdiyi pul məbləği. B. haqqında razılıq, məbləğindən asılı olmayaraq, yazılı şəkildə tərtib edilir. B. üç funksiyayı yerinə yetirir: sübutedici (tərəflərin faktiki olaraq razılığa gəlməsi); ödəniş (müqavilə üzrə qiymətin qismən ödənilməsi); təmin edici (tərəflərdən biri müqavilə şərtlərini pozduqda, zərərçəkən tərəfin mənafeyinə qorunması).

**BEHANZİN**, "Hökmdar Şark" (təqr. 1851–1906, Əlcəzair) – Dahomeya

hakimi [1890–94]. Ölkəyə hücum edən fransız qoşunlarına qarşı fon xalqının apardığı silahlı mübarizəyə başçılıq etmişdir. Dahomeyanın paytaxtı Abomey ş.-nin 1892 ilin noyabrında süqutundan sonra B. işğalçılara qarşı mübarizəni davam etdirmişdir. 1894 ilin yanvarında fon əyanları tərəfindən fransızlara ələ verilmişdir. Fransızlar B.-i əvvəlcə Martinika a.-na, sonra isə Blida ş.-nə (Əlcəzair) sürgün etmişlər. 1928 ildə B.-in cəsədinin qalıqları Dahomeyaya köçürülmüşdür.

**BEHAYM** (Behaim) Martin (6.10.1459, Nürnberq – 29.7.1507, Lissabon) – alman səyyahı və coğrafiyaşünası. 1484 ildə Lissabonda "Riyaziyyatçılar şurası" adlanan ali dənizçilik idarəsində işə başlamışdır. 1484–86 illərdə portuqal dəniz səyyahı D. Kanın Afrikanın q. sahili boyu ikinci səyahətində iştirak etmişdir. 1492 ildə dövrümüzədək gəlib çatan və Amerikanın kəşfi ərəfəsində Yer səthi haqqındakı coğrafi təsəvvürləri əks etdirən ən qədim qlobusu (diametri 0,54 m) hazırlamışdır. B. Ptolemeyin məlumatlarına istinadən hazırlanmış dünya xəritəsinə əsaslanmışdır. B.-in qlobusu mühüm tarixi-coğrafi əhəmiyyət kəsb edir (Nürnberqdəki Alman milli muzeyində sərgilənmişdir).

**BEHBƏHAN** – İranın c.-q.-ində, Xuzistan ostanında şəhər. Eyniadlı şəhristanın mərkəzi. Əh. 96,8 min (2005). Neft-qaz r-nunun ticarət (taxıl, xurma, sitrus meyvələri) mərkəzidir.

**BEHBƏHANİ** Abdulla ibn İsmayıl (1840, Nəcəf – 16.7.1910, Tehran) – Məşrutə hərəkatının liderlərindən biri, islam alimi. Dini təhsilini atasından və Mirzə Həsən Şirazi başda olmaqla dövrünün tanınmış alimlərindən almışdır. Tehrandə şəriət məhkəməsinin hakimi olan atası Seyid İsmayılın ölümündən (1878) sonra onun vəzifəsini icra etməyə başlamışdır.

B. *Tənbəki üsyanına (1891)* qarşı çıxmış, İranda Rusiyanın nüfuzunun artmaması üçün ingilislər ilə birlikdə çalışmışdır. 1903 ildə yeni baş nazir Eynüddövlənin B.-yə qarşı çıxması və eyni zamanda onun rəqibi olan Şeyx Fəzlullah Nurini yüksəltməsi B.-ni hökumətə müxalif qüvvələr sırasına qatılmağa vadar etdi. Hökumət əleyhinə geniş kampaniyaya başlayan B. Tehran alimlərindən Seyid Məhəmməd Təbatəbai ilə yaxınlaşdı. Təbatəbai ilə birlikdə Tehrandakı Şah məscidində keçirdiyi toplantı şahın adamları tərəfindən dağıdıldı, B. və Təbatəbai isə Tehran yaxınlığındakı Şah

Əbdüləzim türbəsinə sığındılar. Onlar, ədalətli bir məclis çağırılmayınca Tehrana dönməyəcəklərini bəyan etdilər. Təhlələri qəbul olunduqdan sonra 1906 ilin dekabrında Tehrana qayıtdılar. Bir müddət sonra çağırılan ilk məclisdə B. üç istiqamətdə mübarizə aparmağa məcbur idi: Məhəmmədəli şahla, məşrutəçiliyi dinsizliklə eyniləşdirən Şeyx Fəzlullah Nuri ilə və şəriətə zidd qanunlar qəbul etməyə çalışan məclis üzvləri ilə. 1908 ilin iyununda məclis şah tərəfindən buraxıldı, B. həbs olunaraq 8 ay Bezhrud k.-ndə qaldı, daha sonra isə Nəcəfə sürgün edildi. Məhəmmədəli şahın devrilməsindən (1909) sonra B. yenidən açılan məclisdə fəaliyyət göstərmişdir. B. ilə məclisdəki radikal bir qrup (Qafqaz sosial-demokratlara bağlı olan) arasında ziddiyyətlərin kəskinləşməsi nəticəsində o, evində öldürülmüşdür.

B.-nin fiqh elminə dair yazdığı 25 risaləsi Məşhəddəki Asitane-i Qüds kitabxanasında saxlanılır.

**BEHBƏHANİ** Simin (d.20.7.1927, Tehran) – İran şairəsi. Fars poeziyasında "yeni şeir" in ("şeyre-nou") nümayəndələrindəndir. 12 yaşından şeir yazmağa başlamışdır. İlk şeiri 1941 ildə dərc olunmuşdur. "Sınıq saz" (1950), "Ayaq izi" (1956), "Çilçiraq" (1957), "Dirilmə" (1971), "Kağızdan paltar" (1992), "Bir azadlıq pəncərəsi" (1995) və s. kitabların müəllifidir. Şeirlərində qadın problemlərindən ("Qadın əyanlar məhbəsində", "Rəqqasə", "Qulluqçu", "Fəryad" və s.), azadlıq və demokratiya uğrunda mübarizədən ("Vətən naminə", "Mən səniniləyəm", "Ümid" və s.) bəhs olunur. Bəzi şeirləri Azərbaycan dilinə tərcümə edilmişdir.

Əd.: Hüseynov B. XX əsr fars şeirində ənənə və novatorluq. B., 1975.

**BEHBUD XAN CAVANŞİR** – bax *Cavanshir* Behbud xan.

**BEHBUDABAD**, Beybutabad – İrəvan xanlığının Zəngibasar mahalında (31.12.1937 ildən Zəngibasar, 14.1.1969 ildən – Masis r-nu) azərb.-lərin yaşadığı kənd. 1828 ildə İrəvan xanlığının Rusiya tərəfindən işğalı zamanı kəndin əhalisi qovulmuş, burada İrəvandan gətirilmiş ermənilər yerləşdirilmişdir. Sonralar kənd İrəvan şəhərinə qatılaraq ləğv edilmişdir. **BEHBUDOV** Əkbər Qasım oğlu (d.12.7.1916, Şuşa – 11.2.1991, Bakı) – meliorasiya sahəsində Azərbaycan alimi, texnika e.d. (1974), prof. (1977), Azərbaycan SSR əməkdar elm xadimi (1977). 1941 ildə Moskva Hidromeliorasiya İn-tunu bitirmişdir. Zaqafqaziya Elmi Tədqiqat Su

Təsərrüfatı İn-tu Azərbaycan filialının direktoru (1944–47), Azərbaycan Politexnik İn-tunda hidro-meliorasiya fakültəsinin dekani, hidromeliorasiya kafedrasının müdiri (1954–61), Azərbaycan Elmi Tədqiqat Hidrotexnika və Meliorasiya İn-tunun direktoru (1961–86) işləmişdir. Tədqiqatları şoran torpaqların meliorasiyası, suvarma texnikası, qapalı və şaquli drenlərin konstruksiyası, minerallaşmış suların suvarmada və yumada istifadə məsələlərinə həsr edilmişdir. 180-dən çox elmi əsərin, o cümlədən bir neçə monoqrafiyanın müəllifidir. Elmi kadrların hazırlanmasında xidmətləri olmuşdur.

Əsərləri: Опыт планирования водопользования. B., 1951; Работнирование территории Азерб.ССР по применимости вертикального дренажа. B., 1969; Экспериментальные основы проведения мелиорации засоленных земель Кура-Араксинской низменности. B., 1969.

**BEHBUDOV** Ənvər Məcid oğlu (20.3.1912, Şuşa – 18.3.1993, Moskva) – Azərbaycan rejissoru, RSFSR xalq artisti (1965), M. *Behbudov* oğludur. Ümumiyyətlə Dövlət

Teatr Sənəti İn-tunun (Moskva) rej.-luq fakültəsinin bitirmişdir (1942). Ulyanovsk (1944–46), Xabarovsk (1946–48), Novosibirsk (1948–54) teatrlarında rej. və bədii rəhbər, Kazan Böyük Dram Teatrı (1954–59) və Rostov Dram Teatrında (1959–64) baş rej. işləmişdir. "Tüfəngli adam" (N. Poqodin), "Oyanmış torpaq" (M. Şoloxov), "Ölü canlar" (N. Qoqol), "Məhəbbət haqqında 104 səhifə" (E. Radzinski) və s. tamaşaların quruluşunu vermişdir. 1966 ildən Azərbaycan Dövlət Opera və Balet Teatrında baş rej. işləmiş, "Koroğlu" (1968, Ü. Hacıbəyli) operasını tamaşaya qoymuşdur. 1969–78 illərdə Azərbaycan Dövlət Rus Dram Teatrının baş rej. olmuş, "Altı iyul" (1970, M. Şatrov), "Kənar adam" (1972, M. Dvoretzki), "Öz yolunla" (1973, R. İbrahimbəyov), "Sən yanmasan" (1974, N. Xəzri), "Ötən yay Çulimskdə" (1975, A. Vampilov), "Bir iclasın protokolu" (1976, A. Gelman) və s. əsərləri tamaşaya qoymuşdur. 1978 ildən Moskva Dövlət Mədəniyyət İn-tunda rej.-luq kursunun rəhbəri olmuşdur.

**BEHBUDOV** Lütfəli bəy Rəhim ağa oğlu (1879, Şuşa qəzasının Üçöglən k. –

1918, Şuşa) – Azərbaycan milli azadlıq hərəkatının fəal iştirakçılarının biri. Bakı realni məktəbini, sonra isə Peterburq Texnoloji İn-tunu mühəndis-mexanik ixtisası üzrə bitirmişdir (1903). Kür-Xəzər gəmiçilik cəmiyyətinin rəhbəri olmuşdur (1908). B. "Difai" partiyasının, Zaqafqaziya seyminin müsəlman fraksiyasının üzvü kimi ("Müsavat" və demokratik bitərəflər qrupundan seçilmişdir) ictimai-siyasi fəaliyyət göstərmiş, "Nicat" xeyriyyə cəmiyyətinin işində iştirak etmişdir. 1918 ildə Şuşada türk-müsəlman əhaliyə qarşı soyqırım törədən erməni-daşnak quldurları tərəfindən qətlə yetirilmişdir.

**BEHBUDOV** Məcid Behbudalı oğlu (18.4.1870, Şuşa – 6.9.1945, Qazax) – Azərbaycan xanəndəsi. Gənc yaşlarından xanəndəliyə başlamışdır. Azərbaycan milli vokal məktəbinin görkəmli nümayəndələrindən olan B. xalq musiqisinin populyarlaşmasında əhəmiyyətli rol oynamışdır. 1914 ildə B.-un səsi Riqadakı "Qrammofon" şirkətində vala yazılmışdır. Mirzə Hüseyn səgahı, Şüştər və Çahargah muğamlarının bir çox xalq mahnısının mahir ifaçısı olmuşdur. B. həmçinin musiqili tamaşalarda da çıxış etmişdir. Ömrünün son illərini Qazaxda yaşamışdır; burada mədəniyyət evində çalışmış, gənc istedadların yetişməsinə xidməti olmuşdur. Cənubi Qafqazın bir sıra ş.-ində, eləcə də Təbriz, İstanbul və Sofiyada konsertlər vermişdir.

**BEHBUDOV** Rəşid Məcid oğlu (14.12.1915, Tiflis – 9.6.1989, Moskva; Bakıda dəfn olunmuşdur) – Azərbaycan müğənnisi (likrik tenor), musiqi xadimi və ictimai xadim. Azərbaycan SSR xalq artisti (1951), Sosialist Əməyi Qəhrəmanı (1980), SSRİ xalq artisti (1959), SSRİ Dövlət mükafatı laureatı (1946), Azərbaycan SSR Dövlət mükafatı laureatı (1978), M. *Behbudov* oğludur. İfaçılıq fəaliyyətinə Tiflisdə başlamışdır (1930). 1938–44 illərdə İrəvan filarmoniyasının solisti olmuş, Ermənistan Dövlət Opera və Balet Teatrın-







R. Behbudov "Arşın mal alan" filmində Əsgər rolunda.

da çıxış etmişdir. 1946–56 illərdə Azərb. Dövlət Filarmoniyasının, 1953–60 illərdə (fasilələrlə) eyni zamanda Azərb. Dövlət Opera və Balet Teatrının solisti, 1957–59 illərdə Azərb. Dövlət Konsert Ansamblının təşkilatçısı və rəhbəri, 1968 ildən ömrünün sonunaqədər özünün yaratdığı Azərb. Dövlət

R. Behbudov "Sevil" operasında Balas rolunda.



Mahnı Teatrının solisti və bədii rəhbəri olmuşdur.

Özünəməxsus ifaçılıq dəst-xəttinə, zəngin çalarlı müstəsna gözəl səsə malik olan B. vokal sənətinin görkəmli nümayəndəsi, həmçinin Azərb. estrada janrının banilərindəndir. Milli musiqi mədəniyyətinin tərəqqisinə çalışan B.-un Azərb. xalq mahnılarının, Azərb. bəstəkarlarının vokal əsərlərinin SSRİ və digər ölkələrdə populyarlaşmasında xidməti əvəzsizdir. Repertuarına həmçinin dünya xalqlarının, eləcə də özünün mahnıları daxil idi; 50-dən artıq xalqın mahnısını həmin xalqların dilində ifa etmişdir. Q. Qarayevin ("Mən sizi sevirdim", A.S. Puşkin; "Xəzər neftçiləri balladası", O. Hacıqasımov), F. Əmirovun ("Sən mənim baharımın", S. Vurğun; "Sevdiyim yardır mənim", M.S. Ordubadi; "Kor ərəbin mahnısı", H. Cavid), C. Cahangirovun ("Nazənin", Ə. Xaqani; "Ana", İ. Səfərli), T. Quliyevin ("Bəxtəvər oldum", Ə. Xaqani), A. Məlikovun (N. Hikmətin sözlərinə romanslar silsiləsi), fın bəstəkarı A. Yarnfeltin "Layla"sı ("Kexta laulu") və s. lirik kamera-vokal əsərləri xüsusi olaraq B. üçün bəstələnmişdir. R. Hacıyevin "Romeo mənim qonşumdur" operettası da B.-un səsi üçün yazılmışdır. 1953–60 illərdə Azərb. Opera və Balet Teatrında Əsgər və Balas ("Arşın mal alan", Ü. Hacıbəyli, rej. İ. Hidayətzadə; "Sevil", F. Əmirov, rej. M. Məmmədov), həmçinin K.S. Stanislavski və V.İ. Nemiroviç-Dançenko ad. Moskva Dövlət Mu-

siqili Teatrında Əsgər ("Arşın mal alan", Ü. Hacıbəyli, 1956; rej. V. Kandelaki) partiyalarını ifa etmişdir. B.-un ifasında Balas partiyası Azərb. vokal sənəti tarixində mühüm yer tutur. "Arşın mal alan" (1945, rej.-lar R. Təhmasib, N. Lessenko), "Bəxtiyar" (1955, rej. L. Səfərov), "1001-ci qastrol" (1974, rej. O. Mirqasımov) bədii filmlərində, həmçinin "Doğma xalqımıza" (1954, rej.-lar Y. Frid, H. Seyidzadə) bədii-sənədli filmində çəkilmişdir. "Arşın mal alan" filmində yaratdığı Əsgər obrazı B.-a böyük şöhrət qazandırmışdır. İlk dəfə 1942 ildə İrana xarici qastrol səfərinə çıxmış, dünyanın 100-ə qədər ölkəsində, o cümlədən Albaniya, Bolqarıstan, Belçika, MƏR, Efiopiya, Hindistan, Çin, Finlandiya, İraq, Türkiyə, Çili, Argentina, Polşa, İngiltərə, İtaliya, Fransa, Hollandiya, Avstriya, Əfqanıstan, Suriya, Liviya, Kosta-Rika, Ekvador, Peru və Boliviya, sonuncu dəfə 1988 ildə Türkiyə və Hindistanda konsertlər vermişdir. Azərb. Dövlət Mahnı Teatrı B.-un adını daşıyır. Azərb. SSR Ali Sovetinin (3–6-cı çağırış) və SSRİ Ali Sovetinin (7–11-ci çağırış) deputatı olmuşdur.

**BEHBUDOV** Səfiyar Abuzər oğlu (18.7.1967, Bərdə r-nunun Mollalı k. – 21.3.1992, Əsgəran r-nu) – Azərb.-in Milli Qəhrəmanı (ölümündən sonra, 7.7.1992). Əsgəran r-nu uğrunda gedən döyüşlərdə həlak olmuş, doğulduğu kənddə dəfn edilmişdir. Adına məktəb var.

**BEHBUDOV** Vaqif Qulam oğlu (d.3.11.1938, Bakı) – Azərb. kinorejissoru və operatoru. Azərb. Resp. xalq artisti (2000), Azərb. Resp. Dövlət mükafatı laureatı (1991). Leningrad Kino Mühəndisləri İn-tunu bitirmişdir (1961). 1962 ildən indiki Azərb. Televiziya və Radio Verilişləri QSC-də fəaliyyət göstərir (1965 ildən rej.-operator). 1978–87 illərdə "Azərbaycantelefilm" in baş redaktoru olmuşdur. B. "Danışan işıqlar" (1965) ilk Azərb. televiziya cizgi



filmnin operatoru, bu janrdə bir sıra maraqlı filmlərin ("Göyçək Fatma", 1973; "Möcüzələr adası", 1978; "Qız qalası", 1984; "Basatın igidliyi", 1988; "Qurbanəli bəy", 1989; "Analar və lay-lalar", 1992 və s.), həmçinin "Böyükşor gölü", 1996–97), "Azərbaycan Respublikasının təhlükəsizliyi uğrunda" (1997), "Deportasiya" (2001), "Girdiman" (2003), "Lahic" (2004), "Yeraltı şəhərin izi ilə" (2004) və s. sənədli filmlərin, resp.-nin görkəmli şəxsiyyətləri haqqında silsilə filmlərin ("İlməldə yaşayan həyat", 1997; "Əbədi zirvə", 1998; "Mən özüm ilə heç nə aparmayacağam", 1999; "Şeyrin xəzrisi", 2000; "Mənlə mən arasında", 2002; "Kamil", 2007 və s.) rej.-u və operatorudur. 1999 ildən Azərb. Kinematografçılar İttifaqının katibidir.

**BEHBUDOVA** Sevda Paşa qızı (d.15.8.1933, Gəncə) – Azərb. aqronomu. kənd təsərrüfatı e.d. (1992), prof. (1996). Azərb. Kənd Təsərrüfatı İn-tunu bitirmişdir. 1968 ildən həmin in-tun bitkiçilik kafedrasında işləyir, 1994 ildən kafedra müdürüdür. Tədqiqatları tarla bitkilərindən ekoloji təmiz məhsul istehsalı texnologiyasının optimallaşdırılması və işlənilməsinə həsr edilmişdir. 125-dən çox elmi əsərin, o cümlədən bir neçə dərslik və dərs vəsaitinin müəllifidir. Kadr hazırlığında xidməti var.

**BEHCET** Hulusi (1889, İstanbul – 8.3.1948, İstanbul) – türk dermatoloqu. İstanbul Un-tinin prof.-u (1933). B. 1937 ildə hələ o zamanadək məlum olmayan xəstəliyin kliniki təsvirini vermişdir. 1947 ildə Cenevrədə çağırılmış beynəlxalq tibb konqresinin qərarı ilə həmin xəstəlik tibb elminə *Behcet xəstəliyi* adı ilə daxil edilmişdir.

**BEHCET XƏSTƏLİYİ** (Morbus Behcet) – ağız boşluğu, cinsiyyət orqanları və gözün selikli qişalarının *residiv* verən xroniki xəstəliyi ("üçsimptomlu sindrom"). Etiologiyası məlum deyildir. 1937 ildə türk dermatoloqu H. *Behcet* müəyyən etmişdir. Əlamətləri: ümumi narahatlıq, temp-run yüksəlməsi, revmatoid xarakterli ağrılar, müxtəlif böyüklükdə eroziya və xoralar. Ağız boşluğunda xəstəliyin kliniki gedişi aftoz stomatit tipli olur, bəzən tez partlayan qovuquqlar əmələ gəlir. Ağrının təsirindən xəstənin yeməsi və danışıqı çətinləşir. Qovuquqlar partladıqdan sonra yerində səthi eroziya izləri qalır. B.x. cinsiyyət orqanlarında eroziyalı vulvit, balanopostit, az hallarda zəif *uretrit*, bəzən *epididimit* törədir. Gözdə müxtəlif xarakterli

xəstəliklərə (*konyunktivit*, *keratit*, *irit*, *iridosiklit*, görmə sinirinin atrofiyası və s.) səbəb olur. Residiv verən hipopion-iritdən insan, hətta kor ola bilər. B.x., adətən, hər üç orqanda bir vaxtda deyil, bəzən ancaq gözdə və ya cinsiyyət orqanlarında baş verir, ya da simptomu bir orqanda kəskin olduğu halda digərində çətinliklə nəzərə çarpır. B.x. ağır keçdikdə meninqoensefalit, *hematuriya*, mədə-bağırsağ qanaxması; *tromboflebit*, artralgiya və s. baş verə bilər və sinir sisteminin pozulmasına (baş ağrıları, tremor, *paresteziya*) səbəb olur. B. x. zamanı çox vaxt *eritrositlərin çökmə reaksiyası* sürətlənir, *leykositoz*, az hallarda eozinofiliya müşahidə edilir. B.x.-nə tutulanlar müntəzəm dispanser nəzarəti altında qalmalıdır.

Müalicəsi: kortikosteroid preparatlar (prednizolon, deksametazon, triamsinolon) verilir. B<sub>1</sub>, B<sub>5</sub>, B<sub>6</sub>, B<sub>12</sub>, C vitaminləri, qamma-qlobulin, antibiotiklər (tetrasiklin, biomisin, eritromisin) təyin edilir.

**BEHCƏTABAD** – İranın Şərqi Azərbaycan ostanında kənd. Təbriz şəhristanının Bostanabad bölgəsinin Abbasi kəndistanında, Bostanabad qəs.-ndən 14 km şm.-ş.-dədir.

**BEHİSTAN** – İranın Zəncan ostanında kənd. Mərkəzi şəhristanının Mahnişan bölgəsinin Ənquran kəndistanında, Mahnişan qəs.-ndən 18 km c.-ş.-dədir.

**BEHİSTÜN** – bax *Bisütun kitabəsi*.

**BEHİŞTİ** Nəqlişi (? – 1300/01) – Azərb. şairi. Həyatı haqqında məlumat çox azdır. Əslİ Tiflisdəndir. Azərb. dilində divanı, "Camşah və Ələmşah" məsnəvisi var. Əsər quruluşca, "Dastani-Əhməd Hərəmi"də olduğu kimi, məclislərdən ibarətdir. Hər məclisin sonunda münasib bir qəzəl verilir. Qınalızadə Həsən Çələbi "Təzkirət üş-şüəra" əsərində B.-nin bu formanı Əmir Xosrov Dəhləvidən iqtibas etdiyini göstərmiş, şeirlərindən kiçik nümunələr vermişdir.

**BEHİŞTİ ÇƏLƏBİ**, Bihəşti Əhməd Sinan Çələbi (təqr. 1466 – təqr. 1511) – Osmanlı tarixçisi, şair. Uzun müddət *II Bəyazidin sarayında* xidmət etmiş, sultanla münasibətləri pozulduğu üçün Xorasan hakimi *Hüseyn Baykaraya* sığınmışdır. 1503 ildə sultan onu əfv etdikdən sonra B.Ç. Osmanlı sarayına qayıtmış və sancaqbəyi təyin edilmişdir. B.Ç.-nin 8 cildlik "Tarixi-Behiştî" əsərində *I Osmandan II Bəyazidə* qədərki dövrü əhatə edən Osmanlı tarixindən bəhs olunur. B.Ç. divan ədəbiyyatında

ilk dəfə tam şəkildə xəmsə tərtib edən şairdir. Qəzəllərində Çağatay və Azərb. dillərində ifadələr işlətmişdir.

**BEHİŞTİYAN** – İranın Qəzvin ostanında kənd. Eyniadlı şəhristanın Avəc bölgəsinin Qərbi Xəraqan kəndistanında, Avəc qəs.-ndən 15 km şm.-dədir.

**BEHQANƏRUD** – İranın Zəncan ostanında kənd. Mərkəzi şəhristanının Sirdan bölgəsinin Aşağı Tarım kəndistanında, Sirdan qəs.-ndən 40 km c.-ş.-dədir.

**BEHLUR** – İranın Zəncan ostanında kənd. Mərkəzi şəhristanının Sirdan bölgəsinin Aşağı Tarım kəndistanında, Sirdan qəs.-ndən 45 km c.-ş.-dədir.

**BEHRUD** – Azərb. Resp. Ordubad r-nunun (Nax. MR) Biləv ə.d.-ndə kənd. R-n mərkəzindən 36 km şm.-q.-də, Ordubad-Bist avtomobil yolunun kənarında, Gilançayın sol sahilində, Zəngəzur silsiləsinin ətəyindədir. Əh. 558 (2011); bağçılıq, taxılçılıq və heyvandarlıqla məşğuldur. Tam orta məktəb, klub, kitabxana, feldşer-mama məntəqəsi var.

**BEHRUD KÖRPÜSÜ** – Azərb. Resp. Ordubad r-nunda (Nax. MR), Behrud k. yaxınlığında qədim memarlıq abidəsi. Gilançay üzərindəki üçaşımlı körpünün 17 əsrin sonu – 18 əsrin əvvəllərində tikildiyi ehtimal edilir. 1996 ildə yenidən qurulmuş, Ordubad r-nunun Parağa, Tivi və Nəsirvaz k.-ləri arasında əlaqələr bərpa olunmuşdur.

**BEHRUZ** – İranın Şərqi Azərbaycan ostanında kənd. Təbriz şəhristanının Xudafərin bölgəsinin Mincivan kəndistanında, Xudafərin qəs.-ndən 27 km c.-dədir.

**BEHZAD** (بهرزاد) Hüseyn (1894, Tehran – 1968, Tehran yaxınlığında Rey ş.) – İran rəssamı. 12 il məşhur portretçi rəssam Hüseyn Peykar-Nigarın şagirdi olmuşdur. 18 yaşından müstəqil işləmiş, Səfəvilər və Teymurilər dövrü miniatür-lərinin surətini çıxararaq sifarişlər yerinə yetirmişdir. Bu işlər ona qədim rəssamların (Kəmaləddin *Behzad*, Rza Abbasi və b.) üslubunu mənimsəməyə kömək etmişdir. Nizaminin "Xəmsə"sinə, Ö. Xəyyamın rübailərinə, Firdövsinin "Şahnamə"sinə, həmçinin İbn Sina və digər görkəmli şəxsiyyətlərin həyatına dair tabloları var. B.-in 1953 ildə İranın Asari-ətiqə Muzeyində İbn Sinanın 1000 illiyinə həsr olunmuş sərgisi açılmış, Parisdə Müasir İncəsənət Muzeyində və ABŞ-da bir neçə sərgisi təşkil edilmişdir. 400-dən çox rəsm əsəri çəkmişdir. Bir sıra beynəlxalq mükafatlara layiq görülmüşdür. Ömrünün



sonlarını, hamı tərəfindən unudularaq, xəstəlik və səfalət içərisində yaşamışdır. **BEHZAD** (بہزاد) Kəmaləddin (təqr. 1450, Herat – 1535/36, Təbriz) – miniatur rəssamı. *Herat miniatur məktəbinin* görkəmli nümayəndəsi. Mirək Nəqqaşın və Azərb. rəssamı Pir Seyid Əhməd Təbrizinin şagirdi olmuşdur. 1468–1506 illərdə Herat miniatur məktəbinə başçılıq etmişdir. Hüseyin Baykaranın Heratdakı kitabxanasında (1506), özbək hakimi Şeybani xanın sarayında (1507 ildən sonra) işləmişdir. 1510 ildə Təbrizə gəlmiş, I Şah İsmayılın saray kitabxanasına rəis təyin olunmuşdur (1522 ildən). Herat dövrü yaradıcılığına Şərəfəddin Əli Yəzdinin “Zəfərnəmə” [1490-cı illər; 1467 il əlyazması, Baltimorda (ABŞ) C. Hopkins unti kitabxanası], Sədinin “Bustan” (1487–88, Misir Milli Kitabxanası, Qahirə), N. Gəncəvinin “Xəmsə” (1493–94, Britaniya Muzeyi, London) və s. əsərlərə çəkdiyi gözəl miniatürlər, Hüseyin Baykara (1480-ci illər, şəxsi kolleksiya, İsveç) və Şeybani xanın (təqr. 1507, şəxsi kolleksiya, ABŞ) portretləri və s. daxildir. Azərb., Orta Asiya və İran miniatur sənətinin ənənələrini davam və inkişaf etdirən B.-in yaradıcılığı Yaxın və Orta Şərq ölkələrində miniatur sənətinin inkişafına böyük təsir göstərmişdir. Təbriz dövrünə aid əsərləri məlum deyildir. Əmir Xosrov Dəhləvinin “Məcnun və

Leyli” (M.Y. Saltıkov-Şedrin ad. kütləvi kitabxana, Sankt-Peterburq) poemasının əlyazmasına çəkilmiş miniatürlərin də (15 əsrin sonu – 16 əsrin əvvəli) müəllifinin B. olduğu ehtimal edilir.

Əd.: Пугаченкова Г.Л. Искусство Афганистана. М., 1963; Абдуллаев М.Н. Behzad və Matiss, “Qobustan”, 1975, № 3-4.

**BEXER** (Becher) İohannes Robert (22.5.1891, Münxen – 11.10.1958, Berlin) – alman yazıçısı, publisist və ictimai xadim. Almaniya Demokratik Resp. (ADR) Milli mükafatı (1949, 1950) və “Xalqlar arasında sülhü möhkəmlətməyə görə” Beynəlxalq Lenin mükafatı (1952) laureatı. Hüquqşünas ailəsində doğulmuşdur. Münxen, Yena, Berlin un-tlərində təhsil almışdır (1911–18). 1911 ildən dərəcə olunan *ekspressionizm* ruhunda şeirlərində kayzer Almaniyasını tənqid etmişdir. 1919 ildən Almaniya Kommunist partiyasının üzvü olmuşdur. Bütün dünyada böyük ictimai rezonans yaradan “Luizit, yaxud Yeganə ədalətli hərb” (1926; Azərb. dilində 1932) romanı müharibə əleyhinə yazılmışdır; əsər yazıcının həbsinə səbəb olmuşdur. 1927 ildə ilk dəfə SSRİ-yə gəlmiş, səfər təəssüratlarını “Böyük plan. Sosializm quruculuğu eposu” (1931) poemasında əks etdirmişdir. 1933 ildən mühacirətdə olmuş, 1935–45 illərdə SSRİ-də yaşamışdır. 1945 ildə Berlində qayıtmışdır; İncəsənət Akademiyasının prezidenti (1953–56), ADR-in mədəniyyət naziri (1954–58) olmuşdur. ADR milli himninin mətnini yazmışdır. “Vidalaşma” (1940; 1968 ildə ekranlaşdırılmışdır) avtobiografik romanının, “Qış döyüşü” (1942) poemasının, “Vətənə qayıdış” (1946) şeir toplusunun, *sosialist realizminin nəzəriyyəsinə dair* (“Poeziyanın müdafiəsi”, 1952; “Poetik prinsip”, 1957 və s.) kitabların və s. müəllifidir. Azərb. Proletar Yazıçılar Cəmiyyətinin 2-ci qurultayında (1929) iştirak etmişdir. “Beşillik dastan”, “İki Almaniya” və s. şeirləri Azərb. dilinə tərcümə olunmuşdur.

Əsərləri: Избранное. М., 1974: О литературе и искусстве. 2-е изд. М., 1981.

Əd.: Дымшиц А. И.Р. Бехер. М., 1970; Коврыгина Н. Художественная проза И.Р. Бехера. Иркутск, 1973.

**BEXTEREV** Vladimir Mixayloviç (1.2.1857, Vyatka qub.-nın Sorali k. – 24.12.1927, Moskva) – rus nevropatoloqu, psixiatr, neyrofizioloq, seksoloq, psixoloq, elm təşkilatçısı və ictimai xadim; elmi məktəb yaradıcısı. S.-Peterburq Tibb-Cərrahiyyə Akademiyasını bitirmişdir (1878). 1885–93 illərdə Kazan Un-tinin psixiatriya kafedrasının prof.-u olmuş, kafedra nəzdində Rusiyada ilk eksperimental psixologiya laboratoriyasını yaratmışdır. 1893–1913 illərdə S.-Peterburqda Hərbi-Tibb Akademiyasının ruhi və sinir xəstəlikləri kafedrasının və eyni zamanda Qadın Tibb İn-tunun psixiatriya kafedrasının müdiri (1897–1913) olmuşdur. 1908 ildə Psixonevrologiya İn-tunu yaratmış və ona rəhbərlik (1915 ilə kimi) etmişdir. 1918 ildə Beyni və Psixi Fəaliyyəti Öyrənən İn-tu (hazırda Bexterev ad. Psixonevrologiya İn-tu) yaratmış və ömrünün sonuna kimi ona rəhbərlik etmişdir.

B. 19 əsrin sonu – 20 əsrin 1-ci rübündə Rusiyada tibb elminin ən görkəmli nümayəndələrindən biri olmuşdur. B.-in dünya şöhrəti qazanmış sinir sisteminin anatomiyasına dair əsərlərində bir sıra beyin strukturlarının, o cümlədən uzunsov beynin yuxarı vestibulyar nüvəsinin (1885, B. nüvəsi) və beyin qabığına dair funksiyası zonasının təsviri verilmişdir. Neyrofiziologiya sahəsində B.-in mühüm xidmətləri vardır: daxili orqanların hərəkəti və sekretor mərkəzlərini, dördtəpəli cism refleksi təsvir etmişdir. Bir sıra kliniki simptomlar və normal reflekslər, habelə onurğa zədələnməsi olan ankirozlaşdırıcı spondilit (1892, B. xəstəliyi) B.-in adı ilə adlandırılmışdır. Onun əsərləri həmçinin psixiatriya (amneziya növünü təsvir etmişdir), alkoqolizmin müalicəsi və profilaktikası (1912 ildə Alkoqola qarşı kliniki in-tun əsasını qoymuşdur) məsələlərinə həsr edilmişdir. B.-in fəaliyyəti Rusiyada seksologiya və seksopatologiyanın, hipnoterapiyanın yaranmasını və inkişafını təmin etmişdir. 1910-cu illərdən davranışın obyektiv müayinəsi üsullarına əsaslanan və nəzəri cəhətdən biheviormə yaxın olan özünün ümum-psixoloji nəzəriyyəsinə – refleksologiyaya işləyib hazırlamışdır. “Kollektiv refleksologiya” (1921) kitabı 1905–20 illərdəki

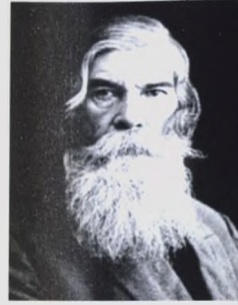

siyasi problemlərin psixoloji təhlilinə, sosiologiya, siyasi və sosial psixologiya məsələlərinə həsr edilmişdir.

Əsərləri: Проводящие пути спинного и головного мозга. СПб., 1896–1898. Ч. 1–2. 3-е изд. М.; Л., 1926. Ч. 1; Основы учения о функциях мозга. СПб., 1903–1907. Т. 1–7: Психика и жизнь. 2-е изд. СПб., 1904.

**BEXTEREVA** Natalya Petrovna (d.7.7.1924, Leninqrad) – rus neyrofizioloqu, Rusiya Tibb EA-nın akad. (1975), REA-nın akad. (1981). Nyu-York (1994) və bir sıra digər xarici ölkə EA-nın əcnəbi üzvü. SSRİ Dövlət mükafatı laureatı (1985). V.M. Bexterevin nəvəsidir. 1-ci Leninqrad Tibb İn-tunu bitirmişdir (1947). 1950–54 və 1962–90 illərdə SSRİ Tibb EA-nın Eksperimental Təbabət İn-tunda (1970 ildən direktor), 1954–62 illərdə Leninqrad Neyrocərrahiyyə İn-tunda işləmiş, 1990 ildən REA-nın İnsan Beyni İn-tunun elmi rəhbəridir. Əsas əsərləri insanın baş beyninin normada və patologiyada psixi fəaliyyətinin fiziologiyası, struktur-funksional təşkili və bioelektrik aktivliyinə həsr olunmuşdur. Beynin davamlı patoloji vəziyyəti nəzəriyyəsinə yaratmış, sağlam və xəstə beynin həyatı fəaliyyətinin prinsipi və mexanizmlərinin öyrənilməsi üçün yanaşma təklif etmişdir. İnsanın fikri fəaliyyətinin beyində təşkili prinsipləri haqqında bir sıra nəzəri müddəalar irəli sürmüşdür. Müxtəlif sinir xəstəliklərinin müalicəsində insan beyninə elektrodların uzunmüddətli yeridilməsi üsulundan istifadə etmişdir. 1975–87 illərdə “İnsan fiziologiyası” jurnalının baş redaktoru olmuşdur.

Əsərləri: Нейрофизиологические аспекты психической деятельности человека. Л., 1971; Здоровый и больной мозг человека. 2-е изд. Л., 1988; О мозге человека. СПб., 1994; Магия мозга и лабиринты жизни. СПб., 1999.

**BƏİLƏ-HERKULƏNE** (Baille Hercule) – Ruminiyada, Karaş-Severin Julietinə balneoloji iqlim kurortu. Çernad-rının (Cənubi Karpat d-ri) ətəklərində yerləşir. Əsas təbii müalicə amilləri mülayim qışa (yanvarın orta temp-ru –1°C) və isti yaya (iyulun orta temp-ru 22°C) malik mülayim kontinental iqlim və sulfidli və natrium-xloridli termal (60°C-yə qədər) mineral sularıdır. B.-H.-də ürək-



Baile-Herculane balneoloji iqlim kurortu.

damar və sinir sistemi xəstəlikləri, travmaların nəticələri, maddələr mübadiləsi pozulmaları, ginekoloji xəstəliklər müalicə olunur. B.-H. ölkənin ən qədim kurortudur. Onun mineral sularından hələ qədim romalıların istifadə etmiş və bu suları “Herkulesin müqəddəs suları” adlandırmışlar (kurortun indiki adı buradandır).

**BƏJA** – Portuqaliyanın c.-unda mahal. Sah. 10,2 min km<sup>2</sup>. Əh. 154,3 min (2001). İnz. m. Beja ş.-dir. İqtisadiyyatının əsasını k. t. təşkil edir. Gön-dəri, çini və yeyinti sənayesi müəssisələri var.

**BEJAR** (Bejart) Moris (təxəllüsü: əsl adı və soyadı Moris Jan Berje, Berger; 1.1.1927, Marsel – 22.11.2007, İsveçrə, Lozanna) – fransız balet artisti, xoreoqraf, rejissor, pedaqoq. Fransa Zərif Sənətlər Akademiyasının üzvü (1994). Filosof Q. Berjennin (1896–1960) oğludur. Klassik rəqsi 1941 ildən öyrənməyə başlamış, 1945 ildən L. Stats, L.N. Yeqorova və madam Ruzandan (Parisdə) və V. Volkovadan (Londonda) dərslər almışdır. Marsel operasında (1944), “Balle de Pari”də (R. Peti ilə, 1947–49, Paris), London və Stokholmda (1952 ilədək) işləmişdir. “Balle romantik” (1953; 1954–57 illərdə “Balle de l’Etuall”) və “Balle teatr de Pari” (1957–60) truppalarını təşkil etmişdir. “Üç nəfər üçün sonata”

(1957, B.Bartokun musiqisi əsasında) və “Orfey” (1958, P. Anrının musiqisi əsasında) baletləri B.-in həmin truppalar ilə tamaşaya qoyduğu ilk əsərlərdəndir. İ. F. Stravinskinin “Müqəddəs bahar” (1959, “La Monne” teatri, “Uestern tiatr balen”nin iştirakı ilə) əsərinin tamaşası B.-a dünya şöhrəti qazandırmışdır. 1960–87 illərdə “20 əsrin baleti” (Brüssel), 1987 ildən “Balle Bejar Lozann” (1992 ildən “Bejar balle Lozann”, İsveçrə) truppalarına rəhbərlik etmişdir. B.-in tamaşaya qoyduğu “9-cu simfoniya” (1964, L. van Bethovenin musiqisi əsasında), “Bizim dövrün messası” (1967, P. Anri və b.-nin musiqisi əsasında), “Bizim Faust” (1975, İ.S. Baxın musiqisi və Argentina tanqosu əsasında), “Kral Lir – Prospero” (1994, H. Pörsell və b.-nin musiqisi əsasında), “Tereza ana və bütün dünyanın uşaqları” və “Zərdüşt, rəqsin nəğməsi” (2002, 2005; hər ikisi musiqi toplusu əsasında) və s. əsərlərdə ümumbəşəri problematika öz əksini tapmışdır. Varlığın əzəli əsasları kimi məhəbbətin və ölümün xoreoqrafik obrazlarda fəlsəfi dərki “Roméo və Cülyetta” (1966, H. Berliozun musiqisi əsasında), “Bəlkə bu Ölümdür?” (1970, R. Ştrausun musiqisi əsasında), “Məhəbbətin məna dedikləri” (1974, Q. Malerin musiqisi əsasında), “Helioqabal” və “Eros Tanatos” (1976, 1980; hər ikisi musiqi toplusu əsasında), “Həyatın şərafinə balet” (1997, V.A. Motsartın və “Kuin” qrupunun musiqisi əsasında: F. Merkuri, X. Don və C. Versaçenin xatirəsinə) tamaşalarının başlıca mövzusu





dur. "Nijinski, fitri istedad" (1972, P.İ. Çaykovskinin və b.-nin musiqisi əsasında), "Aysedora" (1976, musiqi toplusu əsasında) baletləri, həmçinin R. Vaqner, Ş. Bodler, A. Malro, E. Piaf, Y. Misima və b. görkəmli şəxsiyyətlər haqqında tamaşalar yaradıcı şəxsiyyətin faciəsinə həsr olunmuşdur. B. sintetik tamaşanın xüsusi tipini yaratmışdır: burada rəqs, dramatik oyun, vokal, demək olar ki, bərabər hüquqa malikdir. Opera və dram tamaşalarına da quruluş vermişdir (R. Vaqner, "Tangezyer", 1961, rej. V. Vaqnerlə birlikdə, Bayroyt festivalı; H. Berlioz, "Faustun ittihamı", 1964, Paris operası; "Uydurma Molyer", 1976, Molyerin əsərləri əsasında, N. Rotanın musiqisi, Paris; "Halqa ətrafında halqa", 1990, R. Vaqnerin musiqisi əsasında, Berlin) və s. "Yaşıl kraliça" ("La Reine verte", 1963), "Kasta Diva" ("Casta Diva" 1980), "A-6- Rok" ("A-6-Roc", 1992) pyeslərinin, "Sözlerin baleti" ("Le Ballet des mots, 1994) romanının müəllifidir. "Mudra" (1970-87, Brüssel) və "Rudra Bejar Lozann" (1992 ildən, Lozanna) məktəb-studiyalarının yaradıcısı və rəhbəri olmuşdur.

**BEJTA DİLİ** (kapuçin dili) – *bejtahların* dili. Dağıstanın Suntin r-nunda və Gürcüstanın Kvareli r-nunda yayılmışdır. B. d.-ndə danışanların ümumi sayı təqr. 10 min nəfərdir. Onlardan təqr. 8 min nəfəri Rusiyada, təqr. 2 min nəfəri Gürcüstanda (21 əsrin əvvəlləri) yaşayır.

B.d. *Sez dillərindən* biridir; *qunzib dili* ilə birlikdə onların tərkibində ayrıca genetik qol yaradır.

Üç dialekti var: Bejta, Tlyadal və Xaşarxota. Fonetikası üçün umlautlaşan saitlər, *sinharmonizm*, morfologiyası üçün isimlərdə sözdüzəldici şəkilçilərin, feli sifət və feli bağlamanın çoxluğu səciyyəvidir. Fellər xüsusi semantik, sintaktik və morfoloji xüsusiyyətlərə malik sözdüzəldici siniflərə bölünür. Qrammatik hallar və uzlaşma erqativdir (bax *Erqativ cümlə quruluşu*). Leksikanın çox hissəsini gürcü dilindən alınma sözlər təşkil edir. Yazısı yoxdur.

**BEJTALILAR**, k a p u ç a l ı l a r (andi dilində – xvanal, hərfi mənada atbazar; gürcü dilində – kalaki) – Dağıstanın c.-q.-ində, Tsunti r-nunda (RF) və Gürc.-in şm.-ş.-ində (Kvareli r-nu) yaşayan *sez xalqlarından* biri. Sayları Dağıstanda – 6,2 min nəfər (2002), Gürc.-da – təqr. 2 min nəfərdir (21 əsrin əvvəlləri). Əsasən, Baş Qafqaz silsiləsi və Boqos silsiləsindəki Avar Koysusu çayının sol qolları

(Bejta, Xaşarxota, Tlyadal k.-ləri) boyunca, bir hissəsi isə şəhərlərdə (Mahaçqala, Xasavyurd, Buynaxsk, Qızılyurd) yaşayır. *Bejta dilində* danışılar; rus, gürcü, avar, qunzib və ginux dilləri də yayılmışdır. Dindarları müsəlmandır.

Öz etnik ərazilərində e.ə. 1-ci minilliyin 2-ci yarısından etibarən yaşayırlar. Kapuçalılar 10 əsrə aid ərəb coğrafi əsərlərində qeyd olunurlar. B. 16 əsrdən Antsux-Kapuça camaatlığının, 18 əsrin ortalarından isə Kapuça camaatlığının tərkibində olmuşlar. 17–18 əsrlərdə Xunzax və Gidatlıdan yayılan islam dini 18 əsrin 2-ci yarısında B. arasında tamamilə bərqərar olmuşdur. Dağıstanın Rusiya tərəfindən işğalından (1813) sonra *Şeyx Şamilin* başçılığı ilə Dağıstan və Çeçenistan xalqlarının azadlıq mübarizəsinə qoşulmuşlar. 1861 ildən Dağıstan vil.-nin Qunib dairəsinin Bejta naibliyinə qatılmışlar. 1921 ildən Dağ. MSSR-in tərkibində olmuşlar. Sovet dövründə B.-in bir qismi Terek və Sulak çayları arasındakı Qumuq düzənliyinə köçmüşlər. 1991 ildən Dağ. Resp.-nin tərkibindədirlər.

Ənənəvi məşğuliyyətləri köçəbə heyvandarlığı (əsasən, qoyunçuluq, həmçinin atçılıq) və əkinçilikdir (dər, çovdar, buğda, pərinç, yulaf, paxlalı bitkilər, sarımsaq, tütün). 20 əsrdə dənli bitkilərin əkin sahələri genişlənmiş, bağçılıq, tərəvəzçilik (əsasən, Qumuq düzənliyində) inkişaf etmişdir. Dağ. düzənliklərinə, Gürc.-a və Azərb.-a mövsümcülük geniş yayılmışdır. Patriarxal qohum birliklər – tuxumlar saxlanmışdır. B. camaatqlarda birləşirlər. Ailə, dəfn-yas ənənələri, böyüklərə ehtiram, qohum və qonşularla yardımlaşma, qonaqpərvərlik və qan qardaşlığı ənənələri qalmaqdadır. Yaşayış məskəni iki tiptədir: kənd və xutor (20 əsrin 40–50-ci illərinədək). Ənənəvi daş evləri düzbucaqlı, 2–3 mərtəbəli, çoxkəməli, yastıdamlıdır; ayrıca tikililərin damı ikiköbərliyədir.

Ənənəvi kişi geyimi: şalvar, köynək, *beşmet*, *çərkəzi*, gödəkçə, yapıncı, qoyun dərisindən hazırlanmış kürklər və papaqlar, altlığı taxtadan olan dəri və keçə ayaqqabılar, toxunma yun çəkmələr. 19 əsrin 2-ci yarısından toqqalarında xəncər və bıçaq gəzdirdirdilər. Qadın geyimi: müxtəlif don-köynək, don, uzun şalvar, parçadan kəmərsargı, çutqu, yaylıq, şal, müxtəlif gümüş bəzəklər. Ənənəvi yeməkləri xəmirdən, ət-süddən hazırlanır: xingəl, mayasız və mayalı çörək, qoğallar, sıyıqlar, şorbalar və s. Müsəlman bayramları, eləcə də təqvim bayramları

qeyd olunur. Atalar sözləri, zərb-məsələlər, mahnılar, nağıllar, ağılar, laylalar avar və bejta dillərində nəsil-dən-nəslə ötürülür. Xalq əkinçilik təqvim mövcuddur, xalq təbabəti inkişaf etmişdir. İslamaqədərk inanc elementləri, bir sıra ayinlər qalmaqdadır.

**BEK** (Beck) Lüdviq (29.6.1880, Bibrix – 20.7.1944, Berlin) – alman hərbi xadimi, 1944 ildə A. Hitlerə qarşı hazırlanan sui-qəsdin rəhbərlərindən biri. 1898 ildən hərbi xidmətə başlamış, 1911 ildən Baş qərargahın zabiti olmuşdur. Birinci dünya müharibəsində iştirak etmiş, sonralar reyxsverdə və vermaxtda komandan vəzifələrini tutmuşdur; gen.-m. (1931), artilleriya gen.-ı (1935) və gen.-polkovnik (1938) rütbələrini almışdır. 1935–38 illərdə Almanyanın quru qoşunları Baş qərargahının rəisi olmuşdur. 1938 ilin avqustunda Hitlerin hərbi siyasəti ilə razılaşmadığı üçün istefaya çıxmışdır. Sonralar liberal-mühafizəkar müxalifətin liderlərindən biri olmuşdur. 1944 il iyunun 20-də Hitlerə qarşı sui-qəsdin hazırlanmasında iştirak etmişdir. Sui-qəsd baş tutacağı təqdirdə B. Almaniya dövlətinin başçısı olmalı idi. Uğursuz sui-qəsdən sonra intihar etməyə cəhd göstərmişdir. Güllənmişdir.

**BEKAR** – bax *Alterasiya*.

**BEKASI** (Bekasi) – İndoneziyada şəhər. Qərbi Yava əyalətində. Cakartadan 5.-dədir; paytaxt aqlomerasiyasının bir hissəsi. Əh. 1,5 mln. (2005; şəhəratrifi ilə). Cakarta ş. və Yava a.-ndakı digər şəhərlərlə d.y. və avtomobil yolu əlaqələri var. Cakartanın iri sənaye şəhəratrafıdır. Müxtəlif maşınqayırma sənayesi (o cümlədən elektrotexnika və elektron sənayesi, avtomobil təmiri); kimya, toxuculuq, tikiş, yeyinti sənayesi müəssisələri var. Bambukdan və rotanqdan mebel, taxta kuklalar və s. istehsal olunur.

**BEKASLAR** (Gallinago) – çovdarçikimilər dəstəsinin bekaskimilər fəsiləsindən cüllütlər cinsi. Uz. 25–31 sm-dir. Rəngi

Adi bekas (Gallinago gallinago).



Bekasi şəhərindən görünüşü.

üst tərəfdən qaramtıl-boz, oxra rəngli, kürən və ağ xallıdır, alt tərəfdən tünd ləkəli ağımtıldır. Cinsiyyət dimorfizmi yoxdur. Dimdiyi uzun və düzdür; uclugunda torpaqda yem axtarmağa kömək edən lamisə orqanları (sinir liflərinin ucları olan çoxsaylı gözcüklər) vardır. Avropa və Amerikanın mülayim vilayətlərində 16 növü yaşayır. Ən çox yayılanı adi bekas (G. gallinago), tənbel cüllüt (G. media), meşə tənbelcüllütüdür (G. meqalla). Hündürotlü, seyrək kolluqlu rütubətli bataqlıq yerlərdə məskunlaşır. Gizli həyat tərzini keçirir (çoxalma dövrü istisna edilməklə). Alaqaranlıqda fəal olur; gündüzlər otlar içərisində gizlənir; təhlükə hiss etdikdə qaçır, yaxud qəfildən uçar. Torpaq onurğasızları (qurdlar, cücü sürfələri və s.) ilə qidalanır. B.-in çoxunun erkək fərdləri cinsiyyət səsləşməsini havada uçaraq tək-tək (tənbel cüllütlər isə yerdə qruplarla) keçirir. Cütləşmə uçuşları dövründə quş yüksəkliyə qalxır və birdən quyuğu açılmış halda sürətlə yerə enir; bu vaxt sükan ləkələri havanın təzyiqi altında vibrasiya edərək quzu mələşməsinə bənzəyən səs çıxarırlar. Yuvası, adətən, torpaq təpəciyi altındakı çuxurlardır. 4 ədəd armudvarı, oxra rəngli, yaxud qaramtıl-qonur ləkəli və xırda çilli yaşılımtıl-boz yumurtası olur. 18–30 gün kürt yatır. Ətcəbalalar yumurtadan çıxan kimi yuvanı tərk edir, uçağı öyrənməyə qayğılarına valideynləri qalır. B. idman ovu obyektidir. Yapon B.-i (G. hardwickii) RF-nin "Qırmızı kitab"ına daxil edilmişdir.

**BEKESÇABA** (Bekescsaba) – Macarıstanın c.-ş.-ində şəhər. Bekeş medyesinin

inz. m. Əh. 65 min (2005). Alföld düzənliyində. Körös çayından (Tisa çayının sol qolu) ayrılan qolun sahilindədir. Mühüm nəql. qovşağı.

13 əsrin 2-ci yarısında kənd məskəni kimi salınmışdır. Müharibələr nəticəsində 18 əsrin əvvəllərində tamamilə əhəlisizləşmiş və Slovakiya mühacirləri tərəfindən məskunlaşmışdır; onlar burada Macarıstandakı ən iri lüteran icmasını formalaşdırmışlar. 1841 ildən şəhərdir. 19 əsrin 2-ci yarısında Budapeşt–Arad və Oradya–Riyeka d.y.-lərinin salınması B.-nin münbit k.t. ərazisinin mərkəzi kimi iqtisadi inkişafına şərait yaratdı. Macarıstanın ilk buxar dəyirmanı B.-da (1853) tikilmişdir.

Müasir şəhərin mərkəzindəki tikililər 19 əsrin son rübünə aiddir: Yevangelist kilsəsi (Macarıstanda ən böyük), Ratuşa və s. Macarıstan EA Regional Tədqiqatlar Mərkəzinin Alföld şöbəsi, Ş. Teşədik ali məktəbi (iqtisadi yönümlü); rəssam M. *Munkaçinin* ev-muzeyi (1899), M. *Yokai* ad. teatr (1954) var. Kukla teatrlarının beynəlxalq festivalları (1989 ildən) keçirilir.

B. yeyinti sənayesinin (un dəyirmanı; konserv, kolbasa və s. istehsalı; sənaye quşçuluğu) ənənəvi mərkəzidir; maşınqayırma, toxuculuq, tikiş müəssisələri var. Tikinti materialları istehsal olunur.

**BEKESİ** (Bekesy) Dyörd (Corc) fon (3.6.1899, Budapeşt – 13.6.1972, ABŞ, Honolulu) – fizik, biofizik. Nobel mükafatı laureatı (1961). Əslən macardır. 1949 ildən ABŞ-da yaşamışdır. 1923–46 illərdə Macarıstanın "Telefon-sistem laborato-

ri"sində və eyni zamanda (1932–46) Budapeşt Un-tində (1939 ildən prof.). 1946–49 illərdə Stokholmda Kral Texnologiya İn-tunda. 1949–66 illərdə Harvard Un-tində işləmiş, 1966 ildən Honoluluda Havay Un-tinin prof.-u olmuşdur. Əsas elmi işləri akustika və eşitmə nəzəriyyəsi sahəsinə aiddir. Özünün yaratdığı daxili qulaq modeli əsasında qulaq ilbizinin əsas membranının rəqslərinin xüsusiyyətlərini izah etmiş, onun mexaniki parametrlərini ölçmüşdür. Eşitmə orqanında səslərin ilkin amplitud tezlik analizi nəzəriyyəsini formalaşdırmışdır. Eşitmə orqanının müayinəsi üçün bir neçə alət ixtira etmişdir. B.-nin tədqiqatları eşitmə qabiliyyəti pozuntularının diaqnostikası və müalicəsində mühüm irəliləyişlərə səbəb olmuşdur.

**BEKƏTOV** Andrey Nikolayeviç (8.12.1825, Penza qub.-nin Novaya Beketovka k. – 14.7.1902, Moskva yaxınlığında) – rus təkamülçü botaniki, bitki morfoloqiyası və coğrafiyasının əsasını qoyanlardan biri; rus botanikləri elmi məktəbinin yaradıcısı. Peterburq EA-nın m. üzvü (1891) və fəxri üzvü (1895).

N.N. *Beketovun* qardaşı, A.A. *Blokun* babasıdır. Kazan Un-tini bitirmişdir (1849). Tiflis gimnaziyasının təbiətşünaslıq müəllimi, Xarkov Un-tinin botanika adyunktı (1859), S.-Peterburq Un-tinin botanika kafedrasının prof.-u (1863–97) və rektoru (1876–83) olmuşdur; un-tin nəzdində Nəbatat bağı və herbari yaratmışdır. İlk rus elmi botanika jurnalı "Botanika xəbərləri"nin və S.-Peterburq təbiətşünaslar cəmiyyətinin banilərindən biridir. Ali qadın (Bestujev) kurslarının təşkilatçılardan biri və faktiki rəhbəri (1878 ildən) olmuşdur. B. bitkilərin vegetativ orqanlarının quruluşundakı qanunauyğunluqları, bitki örtüyünün zonallığı problemlərini və canlı təbiətdəki məqsəduyğunluğu tədqiq etmişdir. K.A. *Timiryazev*, V.L. *Komarov*, İ.F. *Şmalhauzen* və bir çox digər görkəmli bio-





loqlar onun tələbəsi olmuşlar. Ali məktəblər üçün botanikaya dair bir çox dərsliklərin, o cümlədən "Bitki coğrafiyası"nın (1896) müəllifi olmuşdur. Geniş xalq kütləsi üçün yazdığı "Yer və orada yaşayan heyvanlar haqqında söhbətlər" (1864) kitabı sağlığında bir neçə dəfə nəşr edilmişdir.

Əsərləri: Курс ботаники. Морфология, систематика и географическое распределение семейств... СПб., 1889; Учебник ботаники. 2-е изд. СПб., 1897.

**BEKETOV** Nikolay Nikolayevič (13.1.1827, Penza qub.-nın Yeni Beketovka k. – 13.12.1911, S.-Peterburq) – rus fiziki kimyaçısı, Peterburq EA-nın akad. (1886 ildən). A.N. Beketovun qardaşıdır. Kazan Un-tini bitirmişdir (1849). S.-Peterburq Tibb-Cərrahiyyə Akademiyasında N.N. Zininin laboratoriyasında (1849–53), S.-Peterburq Un-tində (1854–55), Xarkov Un-tində (1855–86, 1859 ildən prof.), Peterburq EA-nın kimya laboratoriyasında işləmiş, S.-Peterburqda Ali qadın kurslarında dərs demişdir (1886 ildən). Moskva Un-tində "Termokimyayın əsasları" kursunu aparmışdır (1890). Rusiya fiziki kimya cəmiyyətinin (1889–90, 1896–97, 1900, 1902, 1903, 1911) prezidenti olmuşdur.

Əsas işləri fiziki kimya sahəsindədir. Qələvi metalların oksidlərinin və xlorid

ridlərinin əmələgəlmə istiliklərini təyin etmiş, ilk dəfə qələvi metalların susuz oksidlərini almışdır (1870). Müəyyən etmişdir ki, hidrogen təzyiq altında, maqnezium və sink isə yüksək temperatlarda bəzi metalları onların duzlarının məhlulundan sıxışdırıb çıxara bilər. Alüminiumun xeyli miqdarda istilik ayırmaqla oksidlərdən metalları reduksiya etmək qabiliyyətinə malik olmasını göstərməklə (1859–65), alüminotermyanın əsasını qoymuşdur.

**BÉKHEM.** Bekem (Beckham) Devid (d.2.5.1975, Böyük London qraflığı, Leytonston) – İngiltərə idmançısı (futbol). 1990-cı illərin sonu – 2000-ci illərin əvvəllərində dünyanın ən populyar oyunçularından biri və ən yüksək dənəşli futbolçusu. "Mançester Yunayted" (1995–2000) və "Real" (Madrid, 2003 ildən) klublarının yarımmüdafiəçisi. İngiltərə çempionu (1996, 1997, 1999, 2000); Çempionlar liqası (1999) və Qitələrarası kubokun (1999) qalibidir. 2005 ildə Londonda 15 min şagirdi olan (o cümlədən 10 min nəfər üçün pulsuz tədris) Futbol akademiyası (xüsusi şöbəsi Los-Ancelesdə) təsis etmişdir.

**BÉKİNGEM** (Buckingham) Vilyers Corc (28.8.1592, Bruksbi – 23.8.1628, Portsmut) – hersoq, İngiltərə dövlət xadimi (1619 ildən lord-admiral), I Yakov və I Karl Stüartların nüfuzlu favoriti. B.-in İngiltərənin İspaniya (1625–30) və Fransa (1627–29) ilə uğursuz müharibələrə cəlb olunmasına gətirib çıxaran ziddiyyətli siyasəti, həmçinin onun saray və siyasi intriqaları ingilis cəmiyyətində, xü-

susilə puritanlar arasında kəskin narazılığa səbəb olmuşdu. Kralın B.-i səxavətlə mükafatlandırması, həmçinin ona və onun qohumlarına ticari inhisarların verilməsi ingilisləri daha da əsəbiləşdirirdi. B. katolisizmə meyilli olmasında da şübhəli bilinirdi. B.-i dövlət maraqlarını pozmaqda dəfələrlə ittiham edən parlament onun muhakimə olunmasında ısrarlı idi. Kralın B.-ə havadar çıxması monarxiya ilə parlament arasındakı münasibətləri kəskinləşdirdi. Hugenotlara dəstək məqsədilə La-Roşelə təşkil edilən növbəti ingilis hərbi ekspedisiyasına hazırlıq zamanı B. puritan-zabit C. Felton tərəfindən öldürülmüşdür.

**BÉKİNGEM SARAYI.** B u k i n g e m s a r a y ı (Buckingham Palace) – Londonda Britaniya monarxlarının rəsmi iqamətgahı. 18 əsrin I-ci yarısında bina Bekingem hersoqlarına məxsus idi; 1761 ildə III Georq sarayı öz qadını kraliçə Şarlotta üçün almışdır. IV Georq tarixi üslublardan istifadə edərək saray-park ansamblının əsaslı yenidənqurmasına başlamışdır (1825–37, memarlar C. Neş və E. Blor). Əsas fasadın qarşısında mərmər tağ tikilmişdir. Saraya köçmüş (1837) ilk monarx kraliçə Viktoriya olmuşdur. Bina 1840-cı illərin sonlarında (memarlar Blor və T. Kyubitt) və 1913 ildə (baş fasad, memar A. Uebb) genişləndirilmiş və tamamlanmışdır; interyerlərin çox hissəsi Viktoriya və Edvard dövrü üslubundadır. Sarayın Rəssamlıq qalereyası və digər zallarında kral heykəltəraşlıq və rəngkarlıq (Rembrandt, P.P. Rubens, Y. Vermer, A. van Deyk və b.) kolleksiyası var. Əsas fasadın qarşısındakı meydanda kraliçə Viktoriyanın memorial abidəsi qoyulmuşdur (tunc, 1901–11, heykəltəraş T. Brok, memar Uebb).

**BEKKARİA** (Beccaria) Çezare (15.3.1738, Milan – 28.11.1794, Milan) – markiz di Bonesana; italyan maarifçisi, hüquqşünas. Zadəgan ailəsində anadan olmuşdur. Parmada yezuit kollegiyasında oxumuş, Paviya Un-tində hüquq doktoru dərəcəsinə (1758) almışdır. "Cinayətlər və cəzalar haqqında" ("Dei delitti e delle pene", 1764) məşhur əsərin müəllifidir. B.-ya görə, insan əşya yox, şəxsiyyətdir; insanlar müdafiə olunmaq və təhlükəsizlik na-



minə razılığa gələrək cəmiyyət halında birləşirlər; cinayət mahiyyətə cəmiyyətə ziyan vurmaqdır, çünki onun təhlükəsizliyini zəiflədir; cəza yalnız o zaman məqbuldur ki, cəmiyyət və onun üzvləri üçün yeni bələlərin qarşısını ala bilər.

B.-ya görə, cəza günahın ağırlığına uyğun müəyyənləşdirilməlidir. İstisnasız olaraq bütün insanlar üçün (onların zümrə mənsubiyyəti, əmlakı və s. nəzərə alınmadan) müvafiq hallarda cəza eyni olmalıdır. Cəzanın tətbiqinin cəmiyyətə lazım olan nəticələri cəzanın sərtləşdirilməsi ilə deyil, onun qaçılmazlığının təminatı hesabına əldə edilir; bu mühüm prinsipi ilk əsaslandırılardan biri B.-dir. Ölüm cəzasının ləğvi uğrunda mübarizədə B.-nin rolu olduqca böyükdür. Onun ideyaları İsveç, İngiltərə, Danimarka, Avstriya və Toskanada cinayət hüququnun islahatları üçün əsas olmuş, cinayət hüququnun klassik məktəbinin doktrinasına təsir göstərmişdir.

**BÉKKE** (Becke) Fridrix İohann Karl (31.12.1855, Praqa – 18.6.1931, Vyana) – Avstriya mineraloqu və petroqrafı, Vyana EA-nın üzvü (1902, 1911 ildən baş katib), Peterburq EA-nın əcnəbi m. üzvü (1912). Vyana Un-tini bitirmişdir (1878). Praqa (1890–98) və Vyana (1898–1927) un-tlərinin prof.-u, Vyana Un-tinin Mineralogiya muzeyinin direktoru (1906–27) olmuşdur. Əsas tədqiqatları süxurların mikroskop altında öyrənilməsi ilə əlaqədardır. *Bekke üsulunu* təklif etmişdir.

**BÉKKE ÜSULU** – bərk cismin *n* sındırma əmsalının immersiya ölçmə üsulu variantlarından biri. 1990-cı illərin əvvəlində F.İ.K. *Bekke* işləyib hazırlamışdır. Tədqiqat olunan maddə xırda dənəciklər şəklində maye damcısına yerləşdirilərək mikroskop altında müşahidə edilir. Müxtəlif *n*-ə malik iki mühitin sərhədində interferensiya və tam daxili qayıtma hadisələri nəticəsində nazik işıqlı zolaq – Bekke zolağı əmələ gəlir. Mikroskopun tubusunu qaldırdıqda zolaq, *n*-i böyük olan maddəyə tərəf, aşağı saldıqda isə *n*-i kiçik olan maddəyə tərəf hərəkət edir. Mayenin və maddənin *n*-i bərabər olduqda, Bekke zolağı itir. *n*-i məlum olan mayələrin yığımindan istifadə edərək bərk maddənin *n*-i təyin edilir.

**BEKKENBÁUER** (Beckenbauer) Frans (d.11.9.1945, Münxen) – alman idmançısı və məşqçisi (futbol), dünya futbolu tarixində ən güclü sərbəst müdafiəçilərdən biri. "Bavariya" komandasının heyətində (Münxen, 1958–77) beşqat AFR çempionu (1969, 1972–74, 1982), Avropa çem-

pionlar kubokunun (1974, 1975, 1976), Kuboklar kubokunun (1967), Qitələrarası kubokunun (1976) qalibi olmuşdur. AFR yığması heyətində dünya çempionu (1974), dünya çempionatının gümüş (1966) və bürünc (1970) mükafatçısı, Avropa çempionudur (1972). Avropanın ən yaxşı futbolçusu kimi "Qızıl top" mükafatının (1972, 1976) sahibi olmuşdur. B. yığma komandanın məşqçisi olduğu müddətdə (1984–90) AFR dünya çempionatının qızıl (1990) və gümüş (1986) medallarını almışdır. Onun məşqçiliyi ilə "Bavariya" ölkə çempionu (1994) olmuş, UEFA kubokunu (1996) qazanmışdır. "Bavariya" klubunun prezidentidir (1994 ildən). FİFA-nın ordeni ilə təltif (1984) edilmişdir.

**BÉKKE** (Becke) Fridrix İohann Karl (31.12.1855, Praqa – 18.6.1931, Vyana) – Avstriya mineraloqu və petroqrafı, Vyana EA-nın üzvü (1902, 1911 ildən baş katib), Peterburq EA-nın əcnəbi m. üzvü (1912). Vyana Un-tini bitirmişdir (1878). Praqa (1890–98) və Vyana (1898–1927) un-tlərinin prof.-u, Vyana Un-tinin Mineralogiya muzeyinin direktoru (1906–27) olmuşdur. Əsas tədqiqatları süxurların mikroskop altında öyrənilməsi ilə əlaqədardır. *Bekke üsulunu* təklif etmişdir.

**BÉKKE ÜSULU** – bərk cismin *n* sındırma əmsalının immersiya ölçmə üsulu variantlarından biri. 1990-cı illərin əvvəlində F.İ.K. *Bekke* işləyib hazırlamışdır. Tədqiqat olunan maddə xırda dənəciklər şəklində maye damcısına yerləşdirilərək mikroskop altında müşahidə edilir. Müxtəlif *n*-ə malik iki mühitin sərhədində interferensiya və tam daxili qayıtma hadisələri nəticəsində nazik işıqlı zolaq – Bekke zolağı əmələ gəlir. Mikroskopun tubusunu qaldırdıqda zolaq, *n*-i böyük olan maddəyə tərəf, aşağı saldıqda isə *n*-i kiçik olan maddəyə tərəf hərəkət edir. Mayenin və maddənin *n*-i bərabər olduqda, Bekke zolağı itir. *n*-i məlum olan mayələrin yığımindan istifadə edərək bərk maddənin *n*-i təyin edilir.

**BÉKKE** (Becke) Fridrix İohann Karl (31.12.1855, Praqa – 18.6.1931, Vyana) – Avstriya mineraloqu və petroqrafı, Vyana EA-nın üzvü (1902, 1911 ildən baş katib), Peterburq EA-nın əcnəbi m. üzvü (1912). Vyana Un-tini bitirmişdir (1878). Praqa (1890–98) və Vyana (1898–1927) un-tlərinin prof.-u, Vyana Un-tinin Mineralogiya muzeyinin direktoru (1906–27) olmuşdur. Əsas tədqiqatları süxurların mikroskop altında öyrənilməsi ilə əlaqədardır. *Bekke üsulunu* təklif etmişdir.

**BÉKKE ÜSULU** – bərk cismin *n* sındırma əmsalının immersiya ölçmə üsulu variantlarından biri. 1990-cı illərin əvvəlində F.İ.K. *Bekke* işləyib hazırlamışdır. Tədqiqat olunan maddə xırda dənəciklər şəklində maye damcısına yerləşdirilərək mikroskop altında müşahidə edilir. Müxtəlif *n*-ə malik iki mühitin sərhədində interferensiya və tam daxili qayıtma hadisələri nəticəsində nazik işıqlı zolaq – Bekke zolağı əmələ gəlir. Mikroskopun tubusunu qaldırdıqda zolaq, *n*-i böyük olan maddəyə tərəf, aşağı saldıqda isə *n*-i kiçik olan maddəyə tərəf hərəkət edir. Mayenin və maddənin *n*-i bərabər olduqda, Bekke zolağı itir. *n*-i məlum olan mayələrin yığımindan istifadə edərək bərk maddənin *n*-i təyin edilir.

**BEKKENBÁUER** (Beckenbauer) Frans (d.11.9.1945, Münxen) – alman idmançısı və məşqçisi (futbol), dünya futbolu tarixində ən güclü sərbəst müdafiəçilərdən biri. "Bavariya" komandasının heyətində (Münxen, 1958–77) beşqat AFR çempionu (1969, 1972–74, 1982), Avropa çem-

pionlar kubokunun (1974, 1975, 1976), Kuboklar kubokunun (1967), Qitələrarası kubokunun (1976) qalibi olmuşdur. AFR yığması heyətində dünya çempionu (1974), dünya çempionatının gümüş (1966) və bürünc (1970) mükafatçısı, Avropa çempionudur (1972). Avropanın ən yaxşı futbolçusu kimi "Qızıl top" mükafatının (1972, 1976) sahibi olmuşdur. B. yığma komandanın məşqçisi olduğu müddətdə (1984–90) AFR dünya çempionatının qızıl (1990) və gümüş (1986) medallarını almışdır. Onun məşqçiliyi ilə "Bavariya" ölkə çempionu (1994) olmuş, UEFA kubokunu (1996) qazanmışdır. "Bavariya" klubunun prezidentidir (1994 ildən). FİFA-nın ordeni ilə təltif (1984) edilmişdir.

**BÉKKE** (Becke) Fridrix İohann Karl (31.12.1855, Praqa – 18.6.1931, Vyana) – Avstriya mineraloqu və petroqrafı, Vyana EA-nın üzvü (1902, 1911 ildən baş katib), Peterburq EA-nın əcnəbi m. üzvü (1912). Vyana Un-tini bitirmişdir (1878). Praqa (1890–98) və Vyana (1898–1927) un-tlərinin prof.-u, Vyana Un-tinin Mineralogiya muzeyinin direktoru (1906–27) olmuşdur. Əsas tədqiqatları süxurların mikroskop altında öyrənilməsi ilə əlaqədardır. *Bekke üsulunu* təklif etmişdir.

**BÉKKE ÜSULU** – bərk cismin *n* sındırma əmsalının immersiya ölçmə üsulu variantlarından biri. 1990-cı illərin əvvəlində F.İ.K. *Bekke* işləyib hazırlamışdır. Tədqiqat olunan maddə xırda dənəciklər şəklində maye damcısına yerləşdirilərək mikroskop altında müşahidə edilir. Müxtəlif *n*-ə malik iki mühitin sərhədində interferensiya və tam daxili qayıtma hadisələri nəticəsində nazik işıqlı zolaq – Bekke zolağı əmələ gəlir. Mikroskopun tubusunu qaldırdıqda zolaq, *n*-i böyük olan maddəyə tərəf, aşağı saldıqda isə *n*-i kiçik olan maddəyə tərəf hərəkət edir. Mayenin və maddənin *n*-i bərabər olduqda, Bekke zolağı itir. *n*-i məlum olan mayələrin yığımindan istifadə edərək bərk maddənin *n*-i təyin edilir.

**BEKKENBÁUER** (Beckenbauer) Frans (d.11.9.1945, Münxen) – alman idmançısı və məşqçisi (futbol), dünya futbolu tarixində ən güclü sərbəst müdafiəçilərdən biri. "Bavariya" komandasının heyətində (Münxen, 1958–77) beşqat AFR çempionu (1969, 1972–74, 1982), Avropa çem-

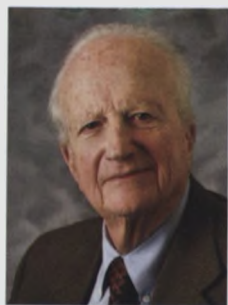

dərs demişdir. 1985–2004 illərdə "Biznes həftəsi" ("Business Week") həftəlik jurnalının populyar köşə yazarı; 1987 ildə Amerika İqtisadi Assosiasiyasının prezidenti olmuşdur.

B. *insan kapitalı* nəzəriyyəsinin müəlliflərindən biridir. B.-ə görə, davranışın təhlilinə iqtisadi yanaşma, insan seçiminin istənilən sahəsinə tətbiq edilə bilən universal analitik alətdir. Müvafiq olaraq, insanın hər hansı hərəkəti məsrəf və mənfəəti nəzərə almaqla həyata keçirilən rəasional seçimdir (bax *Rasional seçim nəzəriyyəsi*). B. öz metodologiyasını bir neçə sahəyə ardıcıl tətbiq etmişdir: 1) diskriminasiyalı davranış (işgötürənlərin seçimi adi işçi ilə azlıq nümayəndəsinin gəlirləri arasındakı fərq nəzərə alınmaqla təhlil olunur); 2) təhsil sferasında davranış (əməkhaqqı fərqləri təhsilin müddəti və dəyəri ilə əlaqələndirilir); 3) kriminal davranış (potensial uduşla cəza almaq riski arasındakı seçim kimi başa düşülür); 4) ailədə və nikahda davranış (ailə, müqayisəli üstünlüklərin istifadəsi və spesifik insan kapitalının sərmayələşdirilməsi yolu ilə ər-arvadın rifahının ümumi səviyyəsinin yüksəldilməsi məqsədilə yaradılan iqtisadi təşkilat kimi nəzərdən keçirilir); 5) istehlak davranışı (B. iş ilə asudə vaxt arasındakı sərhədin silindiyi yeni istehlak nəzəriyyəsinə təklif etmişdir; asudə vaxt faydalılığın istehsalı üzrə fəaliyyətin müxtəlif növləri kimi şərh olunur).

B.-in qeyri-iqtisadi insan davranışına iqtisadi yanaşmasının dünya tərəfindən qəbul edildiyinə baxmayaraq, onun yaradıcılığı ilə bağlı həm sosioloqların (R. Svedberq, İsveç; P. Burdye və b.), həm də iqtisadçıların (M. Blauq, B. Britaniya; D. Makkloski, ABŞ və b.) tənqidi fikirləri mövcuddur.

Əsərləri: The economics of discrimination. Chi., 1957; Human capital. N.Y., 1964; A treatise on the family. Camb. (Mass.), 1981.

**BÉKKE** (Becker) Hovard Pol (9.12.1899, Nyu-York – 8.6.1960, Viskonsin ştatı, Madison) – Amerika sosioloqu. 1926 ildə Şimal-Qərb (İllinoys ştatı, Evanston) Un-tini bitirmişdir. 1930 ildə Çikaqo Un-tində fəlsəfə doktoru dərəcəsinə almışdır. ABŞ (Viskonsin, Harvard), B. Britaniya və Almaniyanın (1937 ildən prof.) ayrı-ayrı un-tlərində dərs demişdir. 1958–60 illərdə Amerika sosiologiya assosiasiyasının prezidenti olmuşdur. B.-in əsas tədqiqatları sosiologiyanın metodologiyası və tarixi, dəyərlilik sistemləri sahəsinə aiddir. B.-ə görə, dəyərlərin öyrənilməsi

Bekingem sarayı.





sosiologiyanın başlıca vəzifəsi, istənilən sosioloji izahın zəruri alətidir. Xeyir və şər, doğru və yanlış, faydalı və faydasız və s. haqqında dəyərlik mülahizələri insan fəaliyyətinin məqsəd və vasitələrini və dolayısı ilə adət, ənənə və başqa sosial institutları müəyyənləşdirir. B. dəyərlik sistemlərinin və müvafiq olaraq sosial fəaliyyətin təyinedici kontekstləri kimi cəmiyyətlərin iki tipini fərqləndirir: “dini” və “dünyəvi” (sekulyar) cəmiyyətlər. Belə qütbü “konstruktiv tipologiyaların” qurulması prinsipləri B.-in sosioloji tədqiqatlar metodologiyasına verdiyi əsas töhfədir.

Əsərləri: Through values to social interpretation: essays on social contexts, actions, types and prospects. Durham, 1950; Social thought from lore to science. 3rd ed. N. Y., 1961 (with H.E. Barnes); Современная социологическая теория в её предметности и изменении. М., 1961 (A. Boskov ilə birlikdə).

**BÉKKER** Karl Henrix (12.4.1876, Amsterdam – 10.2.1933, Berlin) – alman şərqşünası və dövlət xadimi. Lozanna, Heydelberq və Berlin un-tlərində təhsil almışdır. İbn əl-Cevzinin Əməvi xəlifəsi Ömər ibn Əbdüləzizin həyatından bəhs edən əsərini alman dilində nəşr etdirmiş, Heydelberq Un-tində doktorluq dərəcəsinə almışdır (1899). Heydelberq Un-tində (1900–07), Hamburq Müstəmləkə İn-tunda (1907–13) və Bonn Un-tində (1913) Şərq tarixi və mədəniyyəti üzrə mühazirələr oxumuşdur. B. Şərq ölkələri tarixinin tədqiqi üçün mühüm əhəmiyyət kəsb edən “Der Islam” (1910) jurnalının təsisçisi və baş redaktoru olmuşdur. Birinci dünya müharibəsi başlanarkən Almaniyə hökumətinin tapşırığı ilə Şərq siyasətinin tədqiqinə başlamış, xüsusilə Almaniyə və İngiltərənin Osmanlı imperiyası ilə münasibətlərini araşdırmışdır. 1916 ildə Prussiya Mədəniyyət Nazirliyində müşavir işləmiş, 1921, 1925–30 illərdə mədəniyyət naziri olmuş, xalq marifi sahəsində mühüm islahatlar həyata keçirmişdir. 1930 ildə Berlin Un-tində Sami dilləri və islam elmləri in-tunun müdiri vəzifəsində çalışmışdır. 1931 ildə bir sıra Asiya ölkələrini (Çin, Yaponiya, Hindistan, İran, İraq və Suriya) gəzmiş, ölkəsinə qayıtdıqdan sonra səyahətlə bağlı təşkil olunan elmi konfranslarda və qurultaylarda məruzələr etmişdir.

Əsərləri: Ibn Gauzi's Manāqib 'Omar Ibn 'Abd el-'Aziz besprochen und im Auszuge mitgeteilt. Leipzig, 1899; Beiträge zur Geschichte Agyptens unter dem Islam. Strassburg, 1902; Deutschland und der Islam. Der Deutsche Krieg: Politische Flug-

schriften. Berlin, 1914; Islamstudien. Vom Werden und Wesen der Islamischen Welt. Bd. I-II. Leipzig, 1924–1932.

**BEKKERÉL** (Becquerel) – fransız fizikləri ailəsi. A n t u a n S e z a r (17.3.1788, Şatyon-Kolinyi – 18.1.1878, Paris) – Paris EA-nın üzvü (1829). Hərbi mühəndis təhsili almışdır. 1815 ilə kimi mühəndis qoşunları zabiti, 1837 ildən Paris Milli Təbiyyat-Tarix Muzeyinin prof.-u olmuşdur. Fluoressensiya və fosforessensiya, termoelektrik, istilikkeçirmə, kristaloptika məsələlərini, maddələrin maqnit xassələrini tədqiq etmişdir. Zəif polyarlaşan qalvanik elementi ixtira etmişdir (1829).



A l e k s a n d r E d m o n (24.3.1820, Paris – 11.5.1891, Paris) – Paris EA-nın üzvü (1863). Antuan Sezarın oğludur. Paris Milli Təbiyyat-Tarix muzeyinin prof.-u və direktoru (1878 ildən) olmuşdur. Lüminessensiyaya dair təlimi inkişaf etdirmişdir. Fosforessensiya spektrinin, onu həyəcanlandıran şüalanma spektrindən asılı olmadığını təyin etmiş, fosforessensiyanın sönməsini, intensivliyinin temp-rdən asılılığını və s. xassələrini öyrənmişdir. Parisdə Ali Normal Məktəbdə müəllimlik etmiş (1928–30), Fransa və Almaniyəni səyahətə çıxmışdır (1932–36). C. Coysun ədəbi katibi işləmişdir (1935–37). 1938 ildən Parisdə yaşamışdır. Nasizmi inkar etmiş, Fransa Müqavimət hərəkatına qoşulmuşdur (1940–42).

1929 ildən çap olunmağa başlamışdır (esse və hekayələr, ədəbi tənqid). “Mörfi” adlı ilk romanını 1933 ildə yazmış, 1938 ildə fransızca nəşr etdirmişdir. 1946 ildən yazmağa başladığı əsərlərini üslubca daha da təkmilləşdirmiş, 1951 ildən fransız dilində çap etdirmiş, sonra ingilis dilinə çevirmişdir. *Ekzistensializm, psixoanaliz*, C. Coys və F. Kafkanın təsiri ilə özünün fəlsəfəsini və absurd poetikasını yaratmışdır. *Absurd teatrının* yaradıcısı kimi B.-ə “Qodonun intizarında” (1948–49; 1953 ildə səhnəyə qoyulmuşdur) pyesi şöhrət gətirmişdir. “Absurd dramına” B.-in digər pyesləri də aiddir; bunlardan ən çox oynanılan “Endşpil” (1957), “Kreppin son lenti” (1958), “Xoşbəxt günlər” (1961) dramlarıdır. “Uott”



J a n (5.2.1878, Paris – 4.7.1953, Port-niçe) – Paris EA-nın üzvü (1946), Paris Milli Təbiyyat-Tarix muzeyinin prof.-u (1909). Antuan Anrinin oğludur. Maqnit mühütlərdə polyarlaşmış elektromaqnit şüalanmasının yayılmasını, natrium buxarlarının anomal dispersiyasını, pleoxroik kristallarda Zeyeman hadisəsini, aşağı temp-rlərdə maqnit sahəsində maddələrin xassələrini (H. Kamerling-Onneslə birlikdə) tədqiq etmişdir.

**BEKKERÉL** (Bk, Bq) radioaktiv mənbədə nuklidin aktivliyinin Sİ vahidi. Radioaktivliyi ilk kəşf edən (1896) A.A. Bekkerelin şərəfinə adlandırılmışdır. 1 Bk 1 saniyə ərzində atomun bir parçalanma aktı baş verən radioaktiv mənbədəki nuklidin aktivliyinə bərabərdir. Əvvəllər B.-i “bir saniyədə parçalanma” adlandırdılar.

1 Bk = 2,703 · 10<sup>11</sup> küri = 10<sup>6</sup> rezerford. **BÉKKET**, B e k e t t (Beckett) Semuel (13.4.1906, Dublin yaxınlığında, Foksrok – 22.12.1989, Paris) – irland və fransız yazıçısı. Nobel mükafatı laureatı (1969). Protestant ailəsində anadan olmuşdur. Dublində Trinitikollecə bitirmiş (1927), burada fransız fəlsəfəsi və ədəbiyyatını öyrənmişdir. Parisdə Ali Normal Məktəbdə müəllimlik etmiş (1928–30), Fransa və Almaniyəni səyahətə çıxmışdır (1932–36). C. Coysun ədəbi katibi işləmişdir (1935–37). 1938 ildən Parisdə yaşamışdır. Nasizmi inkar etmiş, Fransa Müqavimət hərəkatına qoşulmuşdur (1940–42).

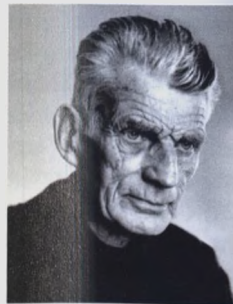

1929 ildən çap olunmağa başlamışdır (esse və hekayələr, ədəbi tənqid). “Mörfi” adlı ilk romanını 1933 ildə yazmış, 1938 ildə fransızca nəşr etdirmişdir. 1946 ildən yazmağa başladığı əsərlərini üslubca daha da təkmilləşdirmiş, 1951 ildən fransız dilində çap etdirmiş, sonra ingilis dilinə çevirmişdir. *Ekzistensializm, psixoanaliz*, C. Coys və F. Kafkanın təsiri ilə özünün fəlsəfəsini və absurd poetikasını yaratmışdır. *Absurd teatrının* yaradıcısı kimi B.-ə “Qodonun intizarında” (1948–49; 1953 ildə səhnəyə qoyulmuşdur) pyesi şöhrət gətirmişdir. “Absurd dramına” B.-in digər pyesləri də aiddir; bunlardan ən çox oynanılan “Endşpil” (1957), “Kreppin son lenti” (1958), “Xoşbəxt günlər” (1961) dramlarıdır. “Uott”

(1942–44), “Molloy” (1951), “Melon ölü” (1951), “Adsız” (1953) romanlarının, “Çox hürür, az tutur” (1934), “Lüzumsuz mətnlər” (1955) hekayə kitablarının, “Şeirlər” (1968) toplusunun və tənqidi etüdlərin müəllifidir. **BEKKRÓS** – bax *Qayıdan çarpazlaşdırma*. **BEKLEMİŞEV** Vladimir Nikolayeviç (4.10.1890, Qrodno – 4.9.1962, Moskva) – rus zoologu. Rus parazitoloqlar və tibbi entomoloqlar məktəbinin banisi. SSRİ Tibb EA-nın (1945) və Polşa EA-nın akad. (1949), RSFSR-in əməkdar elm xadimi (1947). SSRİ Dövlət mükafatı laureatı (1944; 1952). S.-Peterburq Untini bitirmişdir (1913). Perm Un-tində (1918 ildən; 1920 ildən prof.) işləmiş, Moskvadakı Malyariya, Tibbi Parazitologiya və Helmintologiya İn-tunda entomologiya şöbəsinin müdiri (1932 ildən), MDU-da biologiya fakültəsinin prof.-u (1934 ildən) olmuşdur. İbtidai kirpikli qurdları (turbellariyə) öyrənmiş, ikitərəfli simmetriyalı heyvanların təkamülündə onların əhəmiyyətini göstərmişdir. Malyariyalı landşaftlar təlimini yaratmışdır. Başlıca əsərləri onurğasızların müqayisəli anatomiyasının nəzəri əsaslarına, ekologiyaya, biosenologiyaya, tibbi entomologiyaya, müqayisəli təkamülü parazitologiyaya həsr edilmişdir. **BEKMAN** Ernst Otto (4.7.1853, Zolingen – 13.7.1923, Berlin) alman kimyaçısı. Leypsiq Un-tini bitirmişdir (1878). Brunsvikdəki Ali Texniki Məktəbdə (1879–83) və Leypsiq Un-tində (1883 ildən) işləmiş, Gisen (1891) və Erlangen (1892–97) un-tlərinin prof.-u olmuşdur. Leypsiq Un-tində təbii kimya laboratoriyasını (1897) yaratmış, Berlində kayzer Vilhelmin yenidən təşkil olunmuş Təbii və Əczaçılıq Kimyası İn-tunun direktoru (1912 ildən) vəzifəsində çalışmışdır.

Elmi işləri üzvi və fiziki kimya sahəsindədir. Oksimlərin fəza quruluşunu öyrənmiş, turşu agentlərinin təsiri ilə oksimlərin turşu amidlərinə yenidənqruplaşmasını müəyyən etmişdir (*Bekman yenidənqruplaşması*). Natriumun diarilketona təsiri ilə metalketil almışdır (1891). *Raul qanununa* əsasən maddələrin məhlullarının donma temp-runun azalması və qaynama temp-runun yüksəlməsinə görə onların mol.k.-nin krioskopik və ebullioskopik təyini üsullarını işləyib hazırlamışdır. Donma və ya qaynama temp-rləri yaxınlığında temp-ru dəqiq təyin edən diferensial termometr

(1942–44), “Molloy” (1951), “Melon ölü” (1951), “Adsız” (1953) romanlarının, “Çox hürür, az tutur” (1934), “Lüzumsuz mətnlər” (1955) hekayə kitablarının, “Şeirlər” (1968) toplusunun və tənqidi etüdlərin müəllifidir. **BEKKRÓS** – bax *Qayıdan çarpazlaşdırma*. **BEKLEMİŞEV** Vladimir Nikolayeviç (4.10.1890, Qrodno – 4.9.1962, Moskva) – rus zoologu. Rus parazitoloqlar və tibbi entomoloqlar məktəbinin banisi. SSRİ Tibb EA-nın (1945) və Polşa EA-nın akad. (1949), RSFSR-in əməkdar elm xadimi (1947). SSRİ Dövlət mükafatı laureatı (1944; 1952). S.-Peterburq Untini bitirmişdir (1913). Perm Un-tində (1918 ildən; 1920 ildən prof.) işləmiş, Moskvadakı Malyariya, Tibbi Parazitologiya və Helmintologiya İn-tunda entomologiya şöbəsinin müdiri (1932 ildən), MDU-da biologiya fakültəsinin prof.-u (1934 ildən) olmuşdur. İbtidai kirpikli qurdları (turbellariyə) öyrənmiş, ikitərəfli simmetriyalı heyvanların təkamülündə onların əhəmiyyətini göstərmişdir. Malyariyalı landşaftlar təlimini yaratmışdır. Başlıca əsərləri onurğasızların müqayisəli anatomiyasının nəzəri əsaslarına, ekologiyaya, biosenologiyaya, tibbi entomologiyaya, müqayisəli təkamülü parazitologiyaya həsr edilmişdir.

**BEKMAN** Ernst Otto (4.7.1853, Zolingen – 13.7.1923, Berlin) alman kimyaçısı. Leypsiq Un-tini bitirmişdir (1878). Brunsvikdəki Ali Texniki Məktəbdə (1879–83) və Leypsiq Un-tində (1883 ildən) işləmiş, Gisen (1891) və Erlangen (1892–97) un-tlərinin prof.-u olmuşdur. Leypsiq Un-tində təbii kimya laboratoriyasını (1897) yaratmış, Berlində kayzer Vilhelmin yenidən təşkil olunmuş Təbii və Əczaçılıq Kimyası İn-tunun direktoru (1912 ildən) vəzifəsində çalışmışdır.

Elmi işləri üzvi və fiziki kimya sahəsindədir. Oksimlərin fəza quruluşunu öyrənmiş, turşu agentlərinin təsiri ilə oksimlərin turşu amidlərinə yenidənqruplaşmasını müəyyən etmişdir (*Bekman yenidənqruplaşması*). Natriumun diarilketona təsiri ilə metalketil almışdır (1891). *Raul qanununa* əsasən maddələrin məhlullarının donma temp-runun azalması və qaynama temp-runun yüksəlməsinə görə onların mol.k.-nin krioskopik və ebullioskopik təyini üsullarını işləyib hazırlamışdır. Donma və ya qaynama temp-rləri yaxınlığında temp-ru dəqiq təyin edən diferensial termometr

(Bekman termometri) ixtira etmişdir. **BEKMAN YENİDƏNQURUPLAŞMASI** – alifatik oksimlərin və aromatik ketonların (ketoksimlərin) turşu dehidratlaşdırıcıların (qatılaşdırılmış H<sub>2</sub>SO<sub>4</sub>, polifosfat turşuları, fosfor-pentaxlorid və ya fosfor-pentaoksid və s.) təsiri ilə karbon turşuları amidlərinə izomerləşməsi. B.y. stereosəciyyəvidir: hidroksilə nəzərən *trans*-vəziyyətdə olan radikal miqrasiya edir. Məs.:

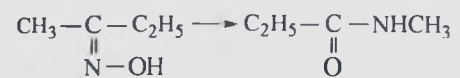

Tsiklik ketonların oksimləri tsiklik amidlərə (laktamlara), aldehidlərin oksimləri (aldoksimlər) isə nitrillərə çevrilir. B.y. amidlərin (məs., tsikloheksanon oksimindən ε-kaprolaktamin, asil törəmələrindən aromatik aminlərin) alınması üçün istifadə edilir. Alman kimyaçısı E. Bekman tərəfindən 1886 ildə kəşf olunmuşdur.

Əd.: Донарума Л.Г., Хельдт В.З. Бекмановская перегруппировка // Органические реакции. М., 1965. Сб.11; Вацуро К.В., Мищенко Г.Л. Именные реакции в органической химии. М., 1976.

**BEKMANNIYA** (Beckmannia) – taxıllar fəsiləsindən ot bitkisi cinsi. Gövdəsi silindrik, içi boşdur; hünd. 50–150 sm-dir. Yarpaqları xətvərdir. Çiçəkləri xırdadır, çiçəkyanlığı yoxdur, sıx birtərəfli süpürgə (uz. 6–30 sm) çiçək qrupunda toplanmışdır. Meyvəsi dəncikdir. Avrasiyanın və Şm. Amerikanın tropikdənkənar ərazilərində 2 növü yayılmışdır. Su hövzələrinin

Adi bekmanniya (Beckmannia eruciformis).



kənarında və rütubətli subasar çəmənliklərdə bitir. A d i B. (B. eruciformis) sürünən qısa yeraltı zoqları olan yumşaqçimli çoxillik bitkidir; gövdənin ən aşağı buğumaları çox vaxt yumruvarı qalınlaşmışdır. Ş ə r q B.-sı (B. syziqachne) sıx çimli ikiillik bitkidir. Qiymətli yem bitkisi olan B. mədəni otlaqlar və biçənəklərin yaradılmasında da istifadə edilə bilər.

**BÉKON** (Bacon) Frensis (22.1.1561, London – 9.4.1626, London) – ingilis filosofu, yazıçı və dövlət xadimi. Yelizaveta sarayının yüksək vəzifəli əyan ailəsində anadan olmuşdur. Kembriçdə Trinitikollecə (1573–76) və Qreys-İnn hüquq korporasiyasında (1579–82) təhsil almışdır. Hüquqşünas kimi geniş geniş fəaliyyət göstərmiş, parlamentə üzv seçilmişdir. 1618 ildən İngiltərənin lord-ali kansleri və peridi. Parlament tərəfindən vəzifədən sui-istifadəyə görə 1621 ildə vəzifəsindən azad edilmişdir. Ömrünün son illərində yalnız elmi və ədəbi yaradıcılıqla məşğul olmuşdur.



Özündən əvvəlki naturfəlsəfədən, ingilis nominalizmi ənənəsindən və yeni təbiətşünaslığın nailiyyətlərindən bəhrələnən B.-un fəlsəfəsi naturalist dünyabaxışı ilə bütün intellektual aləmin geniş islahatını nəzərdə tutan empirizmi özündə birləşdirmişdir. B. bəşəriyyətin gələcəyini təbiətin öyrənilməsində elmlərin uğurları ilə və bu əsasda faydalı ixtiraların həyata keçirilməsi ilə əlaqələndirirdi. Başlıca fəlsəfi əsəri yarımçıq qalmış “Elmlərin böyük bərpası”dır. Əsərin I-ci hissəsi olan “Elmlərin nəzəriyyəsi və artırılması haqqında” (1623) traktatı biliklərin ensiklopedik icmalı və təsnifatından ibarətdir. B. bilikləri insanın üç ruhi qabiliyyətinə – yaddaş, təxəyyül və dərəkəyə uyğun gələn üç sahəyə: tarix, poeziya və ümumiyyətlə elmlə eyniləşdirilən fəlsəfəyə ayırır. “Yeni Orqanon, yaxud Təbiətin izahı üçün həqiqi göstərişlər” (1620) adlanan 2-ci hissə Aristotelin “Orqanon”una qarşı qoyulmuşdur. B. burada idrak metodu haqqında təlimi, təbiət hadisələrinin daxili səbəblərinin (“formalarının”) dərkinə aparıb çıxaran təcrübi məlumatların təhlili, seçilməsi və ümumi-



lənşdirilməsinin müəyyən üsulu olan *in-duksiya* konsepsiyasını şərh edir, həmçinin insan aqlının yanılmalarının, bu-na əngəl törədən “kabusların”, yaxud “büt”lərin tipologiyasını verir. Bunlara insan təbiətinin özündə kök salmış “nəsil bütleri”; onun adət etdiyinə və rahat olana, təbiət hadisələrinə insan hərəkətlərinin analogiyası kimi yanaşmaya meyilliliyi, ayrı-ayrı insanların fərdi məhdudluğundan törəyən “mağara bütleri”; çoxışlənən şamp-ibarələrin zorla qəbul etdirdiyi “bazar bütleri”; birtərəfli nəzəriyyələrə və yanlış sübutlara qeyri-tənqidi bağlılıqdan yaranan “teatr bütleri” aiddir. 3-cü hissə ayrı-ayrı təbiət hadisələrinin “təbii tarixinə” dair silsilə işlərdir: “Küləklərin tarixi” (1622), “Həyat və ölümün tarixi” (1623), “Sıx və seyrək olanın tarixi və materiyanın məkanda sıxlaşması və genişlənməsi” (nəşri 1658) və s.

B.-un ideyaları fəlsəfinin sonrakı inkişafının bütöv bir mərhələsinə böyük təsir göstərmiş, Yeni dövr fəlsəfəsində materialist ənənələrin və sonradan “elm fəlsəfəsi” adlanan tədqiqat istiqamətinin başlanğıcını qoymuşdur.

Əsərləri: The works/Ed. by J. Spedding, R.L. Ellis, D.D. Heath. L., 1857–1874. Vol. 1–14. L., 1996. Vol. 1–7; Соч. М., 1977–1978. Т. 1–2.

Əd.: Субботин А.Л. Френсис Бэкон. М., 1974; Фишер К. История новой философии. М., 2003.

**BEKON** (Bacon) Rocer (təqr. 1214, Somersset qraflığı, İlçester – 1292, yaxud 1294, Oksford) – ingilis filosofu və təbiətşünası. 1220-ci illərin axırlarından Oksford və Paris un-tlərində təhsil almış, sonradan orada (1241 ildən Parisdə, 1240-cı illərin sonu – 1250-ci illərin əvvəllərində Oksfordda) dərslər demişdir. 1257 ildə, ehtimal ki, astrologiya və əlkimyaya aludəçiliyinə görə müəllimlikdən uzaqlaşdırılmış, Paris ətrafındakı monastirlərdən birinə salınmışdır. 1270-ci illərdə Oksfordda yaşamış, 1278 ildə yenidən həbsdə olmuşdur. 1292 ildə, ölümündən bir az əvvəl, azadlığa buraxılmışdır. Ensiklopedik “Böyük əsər” (“Opus majus”), həmçinin “Kiçik əsər” (“Opus minus”), “Üçüncü əsər” (“Opus tertium”), “Riyaziyyatın əsasları” (“Communia mathematica”), “Təbiətşünaslığın əsasları” (“Communia naturalium”), həmçinin fəlsəfəyə və ilahiyətə, yunan və yəhudi dillərinin qrammatikasına və s. dair yığcam icmalları B.-un başlıca əsərləridir. Aristotelin ardıcılı və Robert Qrosssetin şagirdi olmuş B. təcrübə təbiətşünas-

lığın konkret nailiyyətlərini səmərəsiz hesab etdiyi teoloji-fəlsəfi müddəalara qarşı qoymuşdur. Onun “Böyük əsər”i idrak yolundakı dörd maneənin (“yara”nın) şərhilə başlayır: şübhəli nüfuz sahibinə etibar; ənənəvi fikirlərə aludəlik; kütlə xürafatına meyillilik; nadanlıq hər şeydən baxəbərlik maskası altında gizlətməyə cəhd. Daha sonra idrakın üç mənbəyini – nüfuz sahibinə inamı, mühakiməni və təcrübəni fərqləndirən B. hesab edirdi ki, zəka yalnız təcrübə vasitəsilə hadisələrin tam və həqiqi dərkinə nail olur və buna görə “eksperimental elm mücərrəd elmlərin şahididir”. B.-a görə, təbiətin və insan əməyinin məhsulu olan obyektlərin hissi dərki zahiri təcrübə, ilahi nurlanma aktında etiqad həqiqətlərinin mistik dərki isə daxili, ruhi təcrübədir; biliyin ali forması teologiyadır, linqvistika, riyaziyyat, fizika və əxlaq onun əsas “kökləri” qismində çıxış edir. Riyaziyyat isə bütün digər elmlərin “qapısı və açarı”dır (porta et clavis), onun həqiqətləri əzəlidir və öz-özündən bəlli olan səhihliyə malikdir. B. fizikada optika sahəsinə, yaxud perspektiv haqqında elmə xüsusi diqqət ayırmış, yalnız işıq deyil, ümumiyyətlə bütün təbiət təsirlərinin ötürülməsi haqqında təlimi inkişaf etdirmişdir. Özünün əxlaq fəlsəfəsi çərçivəsində o, xristianlığı qəbul etmiş bütün xalqları birləşdirən gələcək dövlətin təşkilinin layihəsini vermişdir.

B. həmçinin müxtəlif cihaz və mexanizmlərin konstrukturu kimi tanınmışdır; barıtı ixtira etməsi ehtimal olunur. B.-a xüsusi şöhrət gətirən onun gələcək kəşflər və ixtiralarla (müşahidə borusunun, domkratin, uçuş aparatının, süni sintez olunan dərmlərin, partlayıcı maddələrin və s. yaradılması ideyası) bağlı cəsarətli fəhmləridir; bütün bunlar sonradan onu cadugər və sehrbaz kimi məşhurlaşdırmışdır.

Əsərləri: Opus majus /Ed. J.H. Bridges. Oxf., 1897–1900. Vol. 1–3 (repr. 1964); Opera hactenus inedita / Ed. R. Steele e.a. Oxf., 1905–1940. Vol. 1–12; Compendium studii theologiae /Ed. T.S. Maloney. Leiden, 1988.

Əd.: Bridges J.H. The life and work of R. Bacon. L., 1914; Lutz E.R. Bacon's contribution to knowledge. N.Y., 1936; R. Bacon's philosophy of nature /Ed. by D.C. Lindberg. Oxf., 1983.

**BEKÓVIÇ-ÇERKÁSSKÍ** Aleksandr [xristianlığı qəbul etməzdən əvvəl Dövlət-Kizdən Mirzə, (? – 1717)] – Kabarda knyazı. Çar Rusiyasına xidmət etmişdir. 1707 ildə I Pyotr tərəfindən təhsil almaq üçün xaricə göndərilmişdir. Geri qayıt-

dıqdan sonra diplomatik tapşırıq ilə Kabardaya göndərilmişdir. Xivə xanına Rusiya təbəəliyini qəbul etdirmək, həmçinin Amudərya vadisində qızıl axtarmaq məqsədilə 1717 ildə Xivəyə təşkil olunan hərbi ekspedisiyaya (təqr. 5 min nəfər) rəhbərlik etmişdir. B.-Ç. Xivədə öldürülmüş, ekspedisiya isə uğursuzluqla nəticələnmişdir.

**BEKTAŞ** – İrənin Qərbi Azərbaycan ostanında kənd. Marağa şəhristanının Miyandab bölgəsinin Mərhəmətəbad kəndistanında, Miyandab qəs.-ndən 15 km şm.-q.-dədir.

**BEKTEMİR** – Özb.-da *Nərimanov* ş.-nin 1981 ildək adı.

**BEKVORDEYŞN** (ing. backwardation) – bazar situasiyası; nağd əmtəənin qiymətinin müddətli sövdələşmələrdəki birja qiymətindən, yaxın müddətdə tədarük ediləcək əmtəənin qiymətinin isə uzun müddətdə tədarük ediləcək əmtəənin qiymətindən daha yüksək olması.

**BEQDELİ** Qulamhüseyn Fətulla xan oğlu (15.3.1919, Tehran – 24.5.1998, Tehran) – Azərb. ədəbiyyatşünası, filologiya e.d. (1968). Tehrandə ali hərbi məktəbi bitirmiş, şah ordusunun zabiti olmuşdur. 1941–46 illər Cənubi Azərb. milli azadlıq və demokratik hərəkatına qoşulmuş, 1947–79 illərdə Bakıda mühacirətdə yaşamışdır.

1958 ildən Azərb. EA-nın Nizami ad. Ədəbiyyat İn-tunda böyük elmi işçi işləmişdir. Qədim və orta əsrlər Azərb. ədəbiyyatına, o cümlədən Övhədi Marağayinin həyat və yaradıcılığına, Nizami Gəncəvinin “Xosrov və Şirin” poeması mövzusunun Yaxın və Orta Şərq xalqları ədəbiyyatında işlənilməsinə dair tədqiqatların müəllifidir. Qətran Təbrizinin divanının elmi-tənqidi mətnini müqəddimə və qeydlərlə nəşr etdirmiş, Övhədi Marağayinin “Cami-Cəm” poemasını Azərb. dilinə (Xəlil Həmidoğlu ilə birgə) tərcümə etmişdir. M. Şəhriyarın ilk tədqiqatçılarından biri olmuşdur.

Əsəri: Övhədi Marağayinin həyat və yaradıcılığı. B., 1962.

**BEQONİYAKİMİLƏR** (Begoniaceae) – çiçəklilikli bitki fəsiləsi. 3 cinsi birləşdirir. Ən iri cinsi olan beqoniyanın (Begonia) 1400-dən çox növünün əksəriyyətinə Latın Amerikasının (610 növ),



Həmişəçiçəklənən beqoniya (Begonia x semperflorens).

Cənub-Şərqi Asiyanın (təqr. 540) və Afrikanın (165) yağışlı tropik meşələrində rast gəlinir. Bunların arasında hünd. 3–4 m-dən 3 m-ədək olan şirəli gövdəli, böyükdə zoqları yerə yatan, sürünən yüngün kökümsovlu və ya köküyumrulu kolşəkilli çoxillik və ya birillik otlar vardır. Çox vaxt qayalarda, ağaclarda, yaxud ağacların çürümüş oduncağında məskunlaşır. Quraq r-nlarda bitkinin yarpaq, gövdə və ya kök yumrularında su ehtiyatı saxlayan sukkulent növləri bitir. Beqoniyaların dekorativ yarpaqları adətən asimmetrik, növbəli, xırda, bəzən də at pıtrağının iri yarpaqları boyda olur; rəngi tünd-qırmızıdan zümrüdə-yaşıl qədərdir, naxışlıdır. Ağ, yaxud çəhrayı, bircinsiyətli çiçəkləri yumşaq süpürgə çiçək qrupunda toplanmışdır. Yarpaqlarında, saplaqlarında, gövdələrinə, bəzən də çiçəklərində yerləşən müxtəlifrəngli tükəklərin əmələ gətirdiyi əlvan tükənmə beqoniyaya ekzotik görkəm verir. Meyvəsi toz kimi toxumları olan qeyri-bərabər qanadlı qutucuqdur. Bir çox beqoniyalar (məlum növlərinin 25%-i) bəzək bitkisi kimi becərilir; yarpaqlarının tükənməsinə, forma və rənginə (dekorativ yarpaqlı beqoniyalar), gözəl əlvan çiçəklərinə görə fərqlənən çoxlu sortlar yetişdirilmişdir. Bunlar toxum əkməklə və vegetativ üsulla (gövdə və yarpaq qələmləri, kolun və kök yum-

ularının bölünməsi ilə) çoxaldılır. Effektiv yarpaqları olan yarpaq (B. listada), kral (B. rex), diadema (B. diadema), Meson (B. masoniana) beqoniya sortları qış bağlarının, yaşayış evlərinin yaşıllaşdırılması, gözəl çiçəklənən hibrid (B. hybrida), həmişəçiçəklənən (B. x semperflorens), köküyumrulu (B. x tuberhybrida) və s. beqoniya sortları isə açıq gruntda bağ-park və qazon kompozisiyalarının yaradılması üçün istifadə edilir. B. istisəvəndir. Orta rütubətli və münbit torpaqlara tələbkardır. Bəzi beqoniyaların yarpaqlarının şirəli, turşməzə saplaqlarından tropik ölkələrin əhalisi qida kimi istifadə edir.

**BEQOVAT** – *Bəyabad* ş.-nin 1964 ildək adı.

**BEL** – 1) əmək aləti. B. torpağın şumlanmasında (bellənməsində), əkinlərin, bağ və bostanların suvarılmasında, arx və kəməllərin çəkilməsində, bənd və dəhnlərin tikilməsində işlədilir. B. ağac sapdan, dəmir tiyədən və təcək (qulaq) adlanan hissədən ibarətdir. B. Azərb.-da qədimdən məlumdur. Mingəçevirdə katakomb qəbirlərində (1–7 əsrlər) B. izləri müşahidə olunmuşdur. Beyləqandan 9–12 əsrlərə aid dəmir B. tapılmışdır. Torpaq örtüyündən asılı olaraq Azərb.-da müxtəlif quruluşlu B.-lər yayılmışdır; 2) xalq arasında işlədilmiş su ölçü vahidi (məs., 1 bel su).

**BEL** – elektrotexnikada, radiotexnikada, akustikada və fizikanın digər sahələrində eyniadlı iki fiziki kəmiyyətin nisbətinin loqarifmik vahidi. *b* və ya *B* ilə işarə olunur. Enerjinin (gücün) iki qiymətinin ( $P_1/P_2$ ) nisbətindən götürülmüş onluq loqarifmi 1 olduqda, bu enerji səviyyələrinin loqarifmləri arasındakı fərq 1 bel götürülür ( $\lg P_1/P_2 = \lg P_1 - \lg P_2 = 1$ ). Adətən təcrübədə B.-in 1/10 hissəsi *desibeldən* (*db*, *dB*) istifadə edilir. Məs., radiogücləndiricinin çıxışındakı güc girişindəki gücdən 10<sup>6</sup> dəfə böyük olarsa, gücləndirmə 60 desibel olar. Bu vahid, telefon ixtiraçısı A.Q. *Bellin* adı ilə adlanır. **BEL** (sami dillərində *balu* – “hökmədar”, “ağa” sözündəndir) – Akkad mifologiyasında bəzi allahların, başlıca olaraq *Enlilin* adı; Qədim Babil dövründə hər hansı bir allahın epiteti ola bilərdi. Kaşşu dövründə isə yalnız *Marduka* şamil olunurdu; e.ə. 2–1-ci minilliklərdə Enlil ilə Marduk (*Aşşurda* isə Enlil və Aşşur) B.-in vahid “hökmədar” obrazında birləşir.

B. qərbi sami mifologiyasında e.ə. 2-ci minilliyin sonundan Suriyada ən çox

sitayış olunan allahın adıdır. Palmirada baş allah hesab edilən B. dünyanın hakimi, allahlar triadasının (B., Yarixbol, Aqlibol) başçısıdır. B.-in öküz, yaxud öküzbaşı insan obrazında təsvir edilməsi onun məhsuldar qüvvənin daşıyıcısı olduğunu təsdiqləyir. Ellinizm dövründə B. *Zevs* və *Panla* eyniləşdirilirdi.

**BEL** – yunan mifologiyasında Misir hökmdarı, *Poseydonun* və nimfa *Liviyanın* oğlu, *Agenorun* (*Avropanın* atası) əkiz qardaşı, *Egipt* və *Danayanın* atası. B. geniş mifoloji bioqrafiyası olmayan, lakin gələcək qəhrəman nəsillərin ulubabası hesab edilən personajlara aiddir.

**BELA** – *Arpadlar* sülaləsindən macar kralları.

II *Bela Kər* (təqr. 1108 – 13.2.1141) – 1131 ildən kral olmuşdur. 1112 ildə əmisi kral Kalmanın əmri ilə gözləri çıxarılmışdır. Split ş. ilə birlikdə Dalmasiyanın bir hissəsini tutmuş (1133), Bosniyanı tabe etmişdir (1136).

III *Bela* (1148 – 13.4.1196) – 1172 ildən kral olmuşdur. Konstantinopolda imperator I Manuilin himayəsi altında tərbiyə almışdır. Bizans idarəetmə üsulunu və adətlərini tətbiq etmişdir. Bizansda baş verən sülalələrarası mübarizədən istifadə edərək Xorvatiya və Dalmasiyanı ələ keçirmişdir (1180).

IV *Bela* (1206 – 3.5.1270, Buda) – 1235 ildən kral olmuşdur. II Endrenin oğludur, 1214 ildə “kiçik kral” titulu almışdır. Kral domen torpaqlarının maqnatlara bağışlanmasının qarşısını almağa çalışmışdır. Monqol yürüşləri zamanı Şayo çayı yaxınlığında məğlub olmuş (11.4.1241), əvvəlcə Avstriyaya, sonra isə Dalmasiyanın sahilyanı ərazisinə qaç-

III Bela.





mışdır. Monqolların getməsindən (1242) sonra təsərrüfatın bərpası, şəhərlərin və qalaların tikilməsi məqsədilə tədbirlər görmüş, ölkəyə yeni sakinlər dəvət etmiş, o cümlədən qıpçaq-kumanları Macarıstanda məskunlaşdırmışdır. Kiçik və orta sinif zadəganlarına bir sıra imtiyazlar vermişdir (1267 il bullası). 1246 ildən Qaliç-Volın knyazı Daniil Romanoviçin müttəfiqi olmuşdur. Dalmasiya şəhərləri uğrunda Venesiya (1243–44) ilə, Avstriya və Ştiriya uğrunda isə Çexiya kralı II Prjemisl (1253–54; 1260) ilə müharibə etmişdir.

**BELARUS**, Belarus Respublikası.

#### Ümumi məlumat

Şərqi Avropada dövlət. Şm.-da Latviya, şm.-q.-də Litva, q.-də Polşa, c.-da Ukrayna, ş.-də və şm.-ş.-də Rusiya ilə həmsərhəddir. Sah. 207,6 min  $km^2$ . Əh. 9800 min (2009). Paytaxtı Minsk ş.-dir. Rəsmi dillər belarus və rus dilləri, pul vahidi Belarus rubludur. İnzibati cəhətdən 6 vil.-ə bölünür; Minsk ş. də vil. statusuna malikdir.

B. BMT-nin (1945), MDB-nin (1991), ATƏT-in (1992), BVF-nin (1992), BYİB-in (1992) üzvüdür.

#### Dövlət quruluşu

B. unitar dövlətdir. Konstitusiyası 15.3.1994 ildə qəbul edilmişdir (2004 il redaksiyasında qüvvədədir). İdarəetmə forması prezident respublikasıdır.

Dövlət başçısı ümumi, bərabər, birba-



#### İnzibati ərazi bölgüsü (2009)

Vilayətlər	Sahəsi, min $km^2$	Əhalisi, mln. nəfər	İnzibati mərkəzi
Brest	32,8	1,4	Brest
Qomel	40,4	1,5	Qomel
Qrodno	25,0	1,1	Qrodno
Minsk	40,2	1,5	Minsk
Mogilyov	29,0	1,1	Mogilyov
Vitebsk	40,1	1,3	Vitebsk
Minsk ş.	0,3	1,8	

şa seçki hüququ əsasında gizli səsvermə yolu ilə 5 il müddətinə seçilən prezidentdir (bir dəfə yenidən seçilmək hüququ ilə; 2004 il referendumu hazırda fəaliyyət göstərən prezidentə üçüncü müddətə seçilmək hüququ vermişdir). Yaşı 35-dən aşağı olmayan, seçki gününədək B. ərazisində ən azı 10 il daimi yaşayan ölkə və təndaşı prezident seçilə bilər.

Ali qanunverici orqan ikipalatalı Milli məclisdir. 110 deputatdan ibarət Nümayəndələr palatası majoritar seçki sistemi ilə seçilir. Respublika Şurası dolay seçkilərlə formalaşdırılır: 6 vil.-in hər birindən və Minsk ş.-ndən yerli deputat şuraları tərəfindən 8 deputat seçilir; 8 deputatı prezident təyin edir. Milli məclisin səlahiyyət müddəti 4 ildir.

Ali icraedici hakimiyyət orqanı Baş nazirin başçılıq etdiyi Nazirlər Şurasıdır; Baş naziri Nümayəndələr palatasının razılığı ilə prezident təyin edir. Hökumət prezidentin və parlamentin səlahiyyətlərinə daxil olan məsələlərdən başqa, dövlət idarəçiliyinə aid bütün məsələləri həll edir.

B.-da çoxpartiyalı sistem mövcuddur; parlamentdə təmsil olunan siyasi partiyalar: Belarus kommunist partiyası, Aqrar partiya, Liberal demokrat partiyası; bundan əlavə, Belarus xalq cəbhəsi partiyası və b. da fəaliyyət göstərir.

#### Təbiət

**Relyef.** B.-un relyefi, əsasən, düzənlikdir; qədim buzlaşmanın izlərinə rast gəlinir. Ölkənin şm.-q. hissəsini Valday buzlaşmasının moren tirələri tutur. Mərkəzi hissədə c.-q.-dən şm.-ş.-ə doğru ayrı-ayrı yüksəkliklərdən (Qrodno, Volkovisk, Novoqrudsk, Minsk, Vitebsk, Orşa və s.) ibarət geniş *Belarus tirəsi* uzanır. Dəniz səviyyəsindən maks. hünd. (345 m, Dzerjinskaya d.) Minsk yüksəkliyindədir. Ş.-də *Smolensk yüksəkliyinin* kənar hissəsi, Belarus tirəsindən şm.-da *Polotsk ovalığı*, c.-da geniş *Polesye ovalığı* və *Dneprboyu ovalıq* yerləşir. Ölkənin q.-i təpəlik, ş.-i dalğalı-uvallı relyefə malikdir.



#### Geoloji quruluş və faydalı qazıntılar.

B.-un ərazisi qədim *Şərqi Avropa platformasının* q. hissəsində yerləşir. Ölkənin mərkəzi hissəsini geniş Belarus anteklizi tutur. Antekliz hüdudlarında bünövrənin dərinliyi 20–100 m-dir; yamaclar Paleozoyun karbonatlı çöküntülərindən təşkil olunmuşdur. Belarus anteklizi şm.-da Perm-Mezozoyun Polşa-Litva sineklizi ilə birləşir. C.-da enlik istiqamətində uzanan, Orta Devonunda təməli qoyulmuş və Üst Devonun, əsasən, duz çöküntüləri ilə dolmuş qrabenvarı Pripyat çökəyi, şm.-ş.-də Üst Proterozoyun buzlaq və vulkan çöküntü komplekslərindən təşkil olunmuş Orşa çökəkliyi, ucqar q.-də Üst Paleozoy və Mezozoy çöküntülərindən ibarət Brest çökəyi yerləşir. Çökək və çökəkliklərdə çökmə örtüyünün qalınlığı 1000–5000 m-ə çatır. B.-un bütün ərazisində Dördüncü dövrün buzlaq və çay-göl çöküntüləri yayılmışdır. Faydalı qazıntıları: kalium duzu və daşduz, neft, torf, təbii tikinti materialları (tikinti və üzlük daşları, mergel, tabaşir, odadavamlı gillər və s.), dəmir filizi, fosforit, qonur kömür, yanar şist, mineral sular və s.

**İqlim.** İqlimi mülayim kontinental və rütubətli. Qışı yumşaq keçir, uzunmüddətli (şm.-ş.-də 25 gündən c.-q.-də 50 günədək) istiləşmələrlə müşayiət olunur. Yay yağışlıdır, yazda və payızda havalar dəyişkən olur. Orta temp-r yanvarda  $-4,5^{\circ}C$ -dən (c.-q.-də)  $-8,4^{\circ}C$ -yədək (şm.-ş.-də), iyulda  $17,2^{\circ}C$ -dən (şm.-da)  $19,7^{\circ}C$ -yədək (c.-da) olur. Mütləq maksimum  $37^{\circ}C$  (Brest, Qomel), mütləq minimum  $-41^{\circ}C$ -dir (Vitebsk). İllik yağıntı şm.-ş.-də 650 mm, mərkəzi hissənin yüksəkliklərində 700–750 mm, c.-q. və c.-ş.-də 500–550 mm-dir.

**Daxili sular.** B.-da ümumi uz. 90,6 min  $km$ -dən çox təqr. 30 min iri və xırda çay var. Çaylar Qara dəniz (57%) və Baltika dənizi (43%) hövzələrinə aiddir. Əksər çayların uz. 100  $km$ -dən azdır. Əsas

çayları *Dnepr* (qolları *Pripyat*, *Berezina*, *Soj* ilə), *Neman*, *Qərbi Dvinadır*. Çaylar, əsasən, qar suları ilə qidalanır; yazda daşqınlar olur. Polesyedə çayların çoxunu kanallar birləşdirir. Çaylardan ağac axıdılmasında, əsas çaylardan isə gəmiçilikdə və energetikada istifadə edilir. Ölkə ərazisinin 12%-ini bataqlıqlar təşkil edir. B.-da ümumi sah. 1,6 min  $km^2$  olan 10 mindən çox göl var. Əksər göllər Dnepr və Pripyat çaylarının subasarlarındadır. İri gölləri Naroç (79,6  $km^2$ ) və Osveya (52,8  $km^2$ ) buzlaq mənşəlidir. 150-dən çox su anbarı var.

**Torpaqlar, bitki örtüyü və heyvanlar aləmi.** Ölkə ərazisinin təqr. 1/2-ini tutan təbii landsaftlar k.t. yerləridir. B. ərazisinin 35%-indən çoxunu meşələr tutur. Şimali və Mərkəzi B. ərazisinin çox hissəsində çimli-podzol torpaqlarda bitən küknar, palıd-küknar və vələs-palıd-küknar meşələrindən ibarət qarışıq meşə landsaftı yayılmışdır. Müxtəlif dərəcədə qleyləşmiş çimli-podzol torpaqlarda bitən ziyilli tozağacı, titrək qovaq və boz qızılağacdən ibarət şamlıqlar və xırdayarpaqlı ikincili meşələr çoxdur. C.-da, enliyarpaqlı meşələr zonasında çimli-podzol və çimli-açıq sarı-podzol torpaqlarda boyaq nazı, rus sarıqolu və s. növlərdən ibarət meşəaltısı olan palıd, bəzən vələs-palıd, palıd-şam meşələri bitir. Geniş ovalıqlarda bataqlaşmış çimli-podzol torpaqlarda bitən şam, palıd-şam meşələri, tükü tozağacından və qara qızılağacdən ibarət yerli və xırdayarpaqlı ikincili meşələr yayılmışdır. Subasar palıdlıqları səciyyəvidir. Müxtəlif tipli bataqlıqlar (yuxarıda koluclu-tüküclü-sfaqnumlu, seyrək şamlıqlı keçiddə koluclu-otlu-cilli, düzənlikdə müxtəlifotlu dənli, hipnolu-cilli və qara qızılağacı-otlu-cilli) geniş yayılmışdır.

B. meşələrində nadir və relik flora növləri – ağ şamağacı, sarı rododendron, Dortman firəngotu, orxidkimilər (üçkəsikli mərcəngülü və s.), su hövzələrində sifındığına rast gəlinir. Tükü, dovşan, qaban, qonur ayı, sığır, cüyür, nəcib maral, meşə dələsi, norka, sincab, qara safsar və s. yaşayır. Avropa zubrunun əvvəlki sayı bərpa edilmişdir. Su və bataqlıq quşları çoxdur: boz durna, böyük danquşu, fısıldayan qu quşu və s. Çaylarda durnabalığı, külmə, çil qızılbalıq, xarius, çökə balığı və s. yaşayır.

Poozeryenin, Berezina, Soj, Dnepr və b. çay dərələrinin mənşəli landsaftı rekreasiya üçün istifadə edilir. Mineral sular bazasında balneoloji kurortlar (Bob-



Polesye ovalığı.

ruysk, Jdanoviçi) təşkil edilmişdir. B.-da ümumi sah. 864,2 min  $ha$  olan 57 mühafizə edilən təbii ərazi, o cümlədən Berezina biosfer qoruğu, Çernobil təsir zonasında Polesye radiasiya-ekoloji qoruğu, Braslav Gölləri və *Belovejskaya Puşsa* (Ümumdünya irsi siyahısına daxil edilmişdir) milli parkları vardır.

#### Əhali

B.-un əhalisinin 81,2%-ini belaruslar, 11,4%-ini ruslar, digər qruplarını isə polyaklar (3,9%), ukraynalılar və b. təşkil edir. Doğum səviyyəsinin aşağı düşməsi (1991 ildə 1000 nəfərə 12,9; 2003 ildə 9,0), ölüm səviyyəsinin isə artması (1991 ildə 1000 nəfərə 11,2; 2003 ildə 14,5) səbəbindən əhalinin təbii azalması (1990 ildə 10190 min nəfər; 2000 ildə 9990 min

nəfər) səciyyəvidir. Əhalinin 17,8%-ini əmək qabiliyyətli yaşadək (16 yaşadək) olanlar, 21,2%-ini isə əmək qabiliyyətli yaşdan yuxarı olanlar təşkil edir. Qadınlar 53%-dir. Orta ömür müddəti 68,5 ildir (kişilər üçün 62,7, qadınlar üçün 74,7). Əhalinin orta sıxlığı 1  $km^2$ -də 47 nəfərdir. Minsk vil.-nin mərkəzi hissəsi daha sıx məskunlaşmışdır (1  $km^2$ -də 81 nəfər). Şəhər əhalisi 71,5%-dir; şəhər əhalisinin 60%-indən çoxu əhalisi 100 min nəfərdən artıq olan şəhərlərdə yaşayır. Şəhər aqlomerasiyalarının formalaşması prosesi gedir; onların arasında paytaxt Minsk aqlomerasiyası fərqlənir. Ən iri şəhərləri (min nəfər, 2005): Minsk (1742,1), Qomel (480,9), Mogilyov (365,9), Vitebsk (342,1), Qrodno (317,4) Brest (300,7). İqtisadi cəhətdən fəal olan

Strusta gölünün sahilləri.





əhali 4428,2 min nəfərdir (2004). İqtisadi sferada işləyənlərin ümumi sayının 26,8%-i sənayedə, 13,3%-i ticarətdə və ictimai işdə, 10,7%-i kənd təsərrüfatında, 10,7%-i təhsildə, 7,7%-i inşaatda, 7,6%-i səhiyyədə və sosial təminat sahəsində, 7,6%-i nəqliyyat və rabitə sahəsində çalışır. İşsizlik 1,9% təşkil edir. Dindarların əksəriyyəti xristiandır, müsəlmanlar və yəhudilər də var.

**Tarixi öçerk**

**Belarus qədim dövrlərdən 9 əsrdək.** B.-da ən qədim abidələr – Mustye dövrünə və Üst Paleolit dövrünə aid tək-tək insan düşərgələri Dneprboyunda məlumdur. Üst Paleolit sonunda (e.ə. 10-cu minillikdən gec olmayaraq) Nemanboyunda və Qərbi Polesyedə arealı q.-də Elba çayınadək uzanan Linqbi mədəniyyəti meydana gəlmişdir. Son Paleolit – Erkən Mezolit dövrü B.-un q.-ində *Svidri mədəniyyəti*, ş.-ində isə Qren mədəniyyəti ilə təmsil olunur. Şimali B.-un Mezolit dövrü *Kunda mədəniyyətini* əks etdirir. Son Mezolit dövrü Dneprboyunda Soj, Polesyedə Kudlaev, Nemanboyunda və ondan ş.-də Yanislavitsk mədəniyyətləri ilə təmsil olunur. Neolit dövründə Cənub-Şərqi B. Dnepr-Donetsk mədəni birliyi, Qərbi B. Neman mədəniyyəti, Şərqi B. Yuxarı Dnepr mədəniyyəti, Şimali B. Narva mədəniyyəti arealına daxil idi; sonuncunun yayıldığı ərazidə *daraqvarı basma keramika mədəniyyəti* və Babinoviçi tipli abi-

dələr də məlumdur. Son Neolitdə B.-un q.-ində *kürəşəkili anıfora mədəniyyətinin* daşıyıcıları yayılmışlar.

Tunc dövrünün erkən mərhələsi B.-un ş.-ində və c.-ş.-ində Orta Dnepr mədəniyyəti, q.-ində hind-avropalılarla əlaqədar olan *qaytanvarı keramika mədəniyyətinin* müxtəlif qrupları, şm.-ında isə yerli Neolit ənənələrini davam etdirən Şimali Belarus mədəniyyəti ilə təmsil olunur. Orta və Son Tunc dövründə B.-un əksər hissəsi *Tşinets mədəniyyəti*, Sosnitsa mədəniyyəti, həmçinin onlara yaxın abidələr qrupu ilə təmsil edilən zonaya daxil olmuş, yalnız şm.-da arealı Neman çayından Volqanın orta axarlarına qədər uzanan ştrixlənmiş və tekstil keramikası abidələri yayılmışdı. Bu ənənələrlə B. ərazisinin böyük hissəsini əhatə etmiş Erkən Dəmir dövrü mədəniyyətləri – şərqi *baltlar*, yaxud “Dnepr” baltları ilə əlaqələndirilən *ştrixlənmiş keramika mədəniyyəti* və Dnepr-Dvina mədəniyyəti bağlıdır. Cənubi B. Miloqram mədəniyyəti zonasına daxil olmuş, c.-q.-də isə e.ə. 4 əsrdən *Pomorje mədəniyyəti* yayılmışdır; bu mədəniyyət e.ə. 1-ci minilliyin sonlarında Polesyedə, həmçinin Dneprboyunun bir hissəsində yayılmış Zarubintı mədəniyyətinin formalaşmasında mühüm rol oynamışdır.

Eramızın 1-ci minilliyində B.-un tarixi bu ərazinin slavyanlaşdırılması ilə bağlıdır; bir çox tətqiqatçı bu yöndə Zarubintı mədəniyyəti ənənələrinin aparıcı

rol oynadığını qeyd edir, lakin prosesin detalları tam aydın deyildir. Cənub-Şərqi B.-da Abidnya tipli abidələr və bir neçə digər abidə, həmçinin 4 əsrdə Şərqi B.-da yayılmış *Kiyev mədəniyyətinin* Desna variantının abidələri son Zarubintı ənənələrinin davamı ilə bağlıdır. Bu qrupların daşıyıcılarının şm.-a doğru hərəkəti Dnepr çayının və Qərbi Dvinanın yuxarı axarlarında Zaozerye tipli abidələrdə əks olunmuşdur. Onların əsasında 5–7 əsrlərə aid mədəni qruplar – arealı Şimali və Mərkəzi B.-un əksər hissəsini əhatə edən Bantserovşina və Tuşemlya tipli şəhər yerləri, erkən (Pskov) *uzun kurqanlar mədəniyyəti* formalaşmışdır; Şərqi B.-da Kiyev mədəniyyətinin Desna variantı əsasında Koloçin mədəniyyəti formalaşmışdı; Polesyedə *slavyanlarla* bağlı olan Praqa mədəniyyəti təqr. 4 əsrdən mövcud olmuşdur. Onun meydana gəlməsinin son Zarubintı mədəniyyətinin ənənələri ilə əlaqəsi ehtimal edilir. Velbar mədəniyyətinə aid abidələrdə əks olunan germanların Visla çayının aşağı axarından c.-ş.-ə doğru hərəkəti B.-dakı mədəniyyətlərin inkişafına əhəmiyyətli təsir göstərməmişdir.

8–10 əsrlərdə B. ərazisinin böyük hissəsində mövcud olmuş Luka-Rayki mədəniyyəti, uzun kurqanlar mədəniyyətinin Smolensk-Polotsk qrupu və s. slavyan abidələri salnamələrdə adı çəkilən *dreqoviçlər*, *radimiçlər*, *kriviçlərlə* əlaqələndirilir. Slavyan abidələri ilə yanaşı, litvalılarla, yaxud *aukştaytlarla* bağlı olan Şərqi Litva kurqanları mədəniyyəti abidələri, həmçinin *yatvyaqların* məzarlıqları yalnız Nemanboyunda və Buqboyunda məlumdur.

**Belarus Kiyev Rus dövlətinin tərkibində (9–13 əsrin ortaları).** B. ərazisi 9–10 əsrlərdə Kiyev Rus dövlətinin tərkibinə qatılmışdır. Bu dövrdə B. ərazisində 30-dan çox şəhər məlumdur. Onlardan ən qədimləri *Polotsk* (862), *Vitebsk* (974), *Turov* (980) olmuşdur. Hələ 11 əsrdə Kiyev knyazı *Vladimir Svyatoslaviçin* böyük oğullarından biri İzyaslav Vladimiroviçin xələflərinin idarə etdiyi *Polotsk knyazlığı* tədricən Kiyev Rus dövlətindən ayrılmağa başlamışdı; knyazlığın “varyaqlardan yunanlara” gedən yolda yerləşməsi onun iqtisadi və mədəni cəhətdən inkişafına səbəb olmuşdu. 11 əsrin ikinci yarısında meydana gəlmiş Turov knyazlığı 1162 ildə Kiyevdən tamamilə ayrılmışdı. Təqr. 1117 ildə regionun şm.-q.-ində Qoroden knyazlığı yaranmış, indiki Şərqi B. torpaqları isə Smolensk



Yelnya bataqlığı.

knyazlığının tərkibinə qatılmışdı. Bereste vil. 12 əsrin ortalarından Vladimir-Volin knyazlığına daxil idi. 12–13 əsrlərdə iri knyazlıqların parçalanması davam edirdi. Polotsk knyazlığının ərazisindəki ən iri qurumlar Vitebsk və Drutsk knyazlıqları olmuşdur. Turov knyazlığının mərkəzi Pinsk ş.-nə köçürülmüş, Dubrovitsa və Nesvij ş.-lərində knyaz iqamətgahları yaradılmışdı. Sənətkarlığın inkişafı ticari əlaqələrin genişlənməsinə (o cümlədən Polşa, İsveç və s. ölkələrlə) səbəb olmuşdu. Kiyev Rusunda 10 əsrin sonlarından memarlıq, həmçinin kitab mədəniyyəti abidələri, o cümlədən orijinal ədəbi əsərlər (Turovlu Kirillin və b.-nin əsərləri), epiqrafik abi-

dələr (“Roqvolodun daşı”, 1171) meydana gəlmişdir. **Belarus Böyük Litva knyazlığının tərkibində (13 əsr – 1569).** 13–14 əsrlərdə B. torpaqları işğallar, müqavilələr, sülalə nikahları nəticəsində *Böyük Litva knyazlığının* (BLK) tərkibinə daxil olmuşdu. Bu, B. torpaqlarının parçalanması, səlibçilərlə mübarizə və monqol təhlükəsi şəraitində B.-da güclü mərkəzləşdirilmiş hakimiyyət yaratmaq zərurəti və eyni zamanda BLK-nın güclənməsi fonunda baş vermişdi. BLK-nın əksər hissəsini B. torpaqları təşkil edirdi. B.-un tədricən knyazlığın bölgələri arasındakı iqtisadi, siyasi və s. əlaqələrə cəlb edilməsi belarus dili və mədəniyyətinin xüsusiyyətlərinin

formalaşmasına səbəb olmuşdu. BLK-nın ilk paytaxtı dövlətin banisi *Mindovqun* dövründə Novoqrudkada yerləşmiş, 1323 ildə Vilnüs ş.-nə köçürülmüşdü. Polşa ilə *Krevo uniyasının* (1385) bağlanması sonradan BLK-nın torpaqları öz müstəqilliklərini qoruyub saxlamışdı. 1413 il Qorodlo privileyində (imtiyaz fərmanında) təsbit olunurdu ki, BLK-nda yalnız katoliklər yüksək dövlət vəzifələrini tutmaq və əmlak imtiyazlarından istifadə etmək hüququna malikdirlər. Lakin 1432 və 1434 il privileyləri pravoslav və katolik əyanlarının bəzi iqtisadi və siyasi hüquqlarını bərabərləşdirdi. 1447 il privileyi feodallara şəxsi toxunulmazlıq, vergi immuniteti və vot-





Vişin kəndində aşkar olunmuş 13 əsrin I-ci yarısına aid dəfina. Gümüş külcələr (qrivnalar) və qadın bəzək əşyaları. Belarus Dövlət Un-ti (Minsk).

çinə məhkəməsi hüququna dair zəmanət verir, BLK-da torpaqların və vəzifələrin əcnəbilərə, o cümlədən polyaklara verilməsini qadağan edirdi; kəndlilərin hüquqi cəhətdən təhkimləşdirilməsini çox zaman bu priviley ilə əlaqələndirirlər. 1468 ildə qədim belarus dilində *IV Kazimirin* Qanunnaməsi nəşr edilmişdir. 16 əsrdən B. ərazisində kitab nəşri yayılırdı. 1520-ci illərin əvvəllərində Fransisk *Skorina* Vilnüsə Şərqi Avropanın ilk mətbəəsini yaratmışdır.

13–16 əsrlərdə B. ərazisində feodal torpaq mülkiyyəti formalaşmışdı. Torpaq mülkiyyətinin əsas obyektlərindən biri və vergi vahidi “dım” idi. Daxili bazarın inkişafı və k.t. məhsullarına tələbatın artması (o cümlədən Qərbi Avropada) ilə folvarklar – panların əkin sahələrinin də daxil olduğu təsərrüfat kompleksləri geniş yayılmışdı. Kəndlilərin kütləvi şəkildə təhkimləşdirilməsi 1588 il Litva statutu ilə qanunlaşdırılmışdı; buna torpaqdan istifadənin və kəndli mükəlləfiyyətlərinin nizama salınması məqsədilə torpaq sahələrinin ölçülməsi və yenidən bölüşdürülməsi 1557 il “Voloklar nizamnaməsi”nə uyğun olaraq “volocnaya pomera”nın həyata keçirilməsi şərait yaratmışdı. Qərbi Avropaya aparıcı mühüm tranzit yollarının B. ərazisindən keçməsi 14–16 əsrlərdə həm şəhərlərin, həm də daxili və xarici ticarətin intensiv inkişafına səbəb olmuşdu. B.-un bəzi şəhərlərinin (Brest – 1390, Qrodno – 1391, Slutsk – 1441, Polotsk – 1498, Minsk – 1499, Mogilyov – 1561, Vitebsk – 1597) özünüidarəetmə – *Maqdeburq hüququnu* əldə etməsi onların iqtisadi cəhətdən əhəmiyyətinin artdığını əks etdirirdi. 17 əsrin ortalarında B.-un 43

şəhəri Maqdeburq hüququnu almışdı; 15–16 əsrlərdə şəhər sənətkarlarının sexlərdə birləşməsi prosesi baş vermişdi. 16 əsrdə B. ərazisində Reformasiya hərəkatının təsiri və xüsusən də bir çox maqnat, şlyaxta nümayəndəsi və varlı şəhərlilər arasında protestantlıq (əsasən, kalvinizm və lüteranlıq) yayılmağa başladı.

**Belarus Reç Pospolitanın tərkibində (16 əsrin 2-ci yarısı – 18 əsr).** B. ərazisi *Lüblin uniyasının* (1569) bağlanması nəticəsində yaranan Polşa-Litva dövləti – Reç Pospolitanın tərkibinə qatıldı. 16 əsrin ikinci yarısında təsərrüfatın biyarfolvark sistemi qəti bərqərar oldu. Polyak adətlərinin və dilinin təsirinə güclənməsinə baxmayaraq 17 əsrin ikinci yarısına qədər şlyaxta və şəhər əhalisi məişətdə və kargüzarlıqda Kirill əlifbasından geniş istifadə edirdi. Varşava konfederasiyasının (1573) aktı ilə elan edilən və Litva statutu (1588) ilə təsdiqlənən din azadlığına daimi riayət olunmurdu. Pravoslavlığın təqibi bir sıra şəhərlərdə (Mogilyov, Minsk, Brest, Vilno, Qrodno və s.) pravoslav cəmiyyətlərinin yaranmasına gətirib çıxardı. B.-un pravoslav iyerarxlarının əksəriyyətinin *Brest uniyasını* (1596) qəbul etməsinə baxmayaraq, əhalinin əsas hissəsi uniyaya məcburi şəkildə keçmişdi. Bununla belə, 18 əsrin sonlarında BLK əhalisinin təq. 80%-i uniatalığa mənsub idi.

B. *Xmelniitskinin* başçılığı ilə Ukrayna kazaklarının 1648 ildə baş verən üsyanı B. ərazisində də yayıldı; burada kəndlilərin və şəhər əhalisinin də qoşulduğu Nebaba, Qarkuşa, Qolovatski, Krivoşapka, Mixnenko və b.-nin kazak dəstələri fəaliyyət göstərirdi. Üsyan nəticəsində Poles-

ye ərazisində uniyaya ləğv edildi. 1649 ildə Loyev yaxınlığında M. Kriçevskinin başçılıq etdiyi kazak qoşunları darmadağın edildi, lakin 1651 ildə üsyan yenidən alovlandı. Hərbi əməliyyatlar bütün kazak qoşunlarının B. ərazisindən çıxarılmasını nəzərdə tutan *Belaya Serkov müqaviləsinin* (1651) bağlanması ilə başa çatdı. 1654–67 illər Rusiya-Polşa müharibəsi gedişində rus qoşunları B. ərazisini, demək olar ki, bütünlüklə işğal etdi (1655 ilin sonu), lakin tezliklə buranı tərk etməli oldular. 17 əsrin ikinci yarısında B. torpaqlarının polyaklaşdırılması siyasəti gücləndi, B. məktəblərinin və mətbəələrinin bir qismi bağlandı. 1696 ildə seym dövlət kargüzarlığında belarus dilindən istifadəni qadağan etdi. Bu dövrdə B.-da baş verən iqtisadi və mədəni tənəzzülü Şimal müharibəsi (1700–21) gedişində onun İsveç tərəfindən işğal olunması daha da dərinləşdirirdi.

Reç Pospolitanın mövcudluğunun son dövründə dövlətdə anarxiya gücləndi, dini və milli ziddiyyətlər kəskinləşdi. Rusiya imperatrisəsi *II Yekaterina* və Prussiya kralı *II Fridrix* Böyük tərəfindən təklif olunan və Polşada xarici dövlətlərin siyasi təsirinə saxlanması məqsədini güdən dissident (qeyri-katolik) şlyaxta ilə katolik şlyaxtanın hüquqlarının bərabərləşdirilməsinə dair layihə seym tərəfindən rədd olundu (1766). 1767 ildə pravoslav şlyaxta öz hüquqlarının müdafiəsi üçün arxiyepiskop *Georgi Konisskinin* başçılığı ilə Slutskda konfederasiya yaratdı. Katolik *Bar konfederasiyası* darmadağın edildikdən sonra Rusiya, Avstriya və Prussiya arasında Reç Pospolitanın birinci dəfə bölüşdürülməsi (1772) baş verdi. Nəticədə Şərqi və Şimali B. torpaqları Rusiya imperiyasının ərazisinə qatıldı. Reç Pospolitanın ikinci dəfə bölüşdürülməsi (1793) zamanı Mərkəzi B. torpaqları Rusiyaya verildi. Reç Pospolitanın üçüncü dəfə bölüşdürülməsi (1795) nəticəsində isə Qərbi B. torpaqları Rusiyanın tərkibinə keçdi və beləliklə B. ərazisi bütövlükdə Rusiya imperiyasına qatıldı. B. ərazisindəki şlyaxta *II Yekaterinaya* sədaqət andı içdikdən sonra rus dvoryanları ilə bərabər hüquqlara malik oldu.

**Belarus Rusiya imperiyasının tərkibində (18 əsrin sonu – 1917).** 1802 ildən B. torpaqları Vitebsk, Mogilyov, Minsk, Qrodno, Vilno, Smolensk qub.-lərinin tərkibinə daxil idi. 1812 ilin iyun–dekabr aylarında B. I Napoleonun qoşunları tərəfindən tutuldu. Quberniyalar departa-

mentlər adlandırıldı, idarəçilik Fransa hərbi administrasiyasına tabe olan Böyük Litva knyazlığının Müvəqqəti hakimiyyət komissiyasına həvalə edildi. Vitebsk və Minsk departamentlərinin ərazisində partizan dəstələri fəaliyyət göstərirdi.

Qərbi B. ərazisində də yayılmış *Polşa üsyanı* (1830–31) yatırıldıqdan sonra, bölgədə sərt idarəetmə dövrü başladı. 1842 ildə rəsmi sənədlərdə Belarus və Litva adlarının istifadəsi qadağan olundu, əvəzində Şimal-Qərb diyarı və Qərb quberniyaları adları işlədilməyə başlandı. Hökumət katolik şlyaxtanın və katolik kilsəsinin iqtisadi və siyasi mövqeyini zəiflətməyə çalışırdı. Bir çox katolik monastırı və kostyolu bağlandı. Qərb quberniyalarından yunan-katolik (uniat) kilsəsinin tədricən sıxışdırılması məqsədilə 1839 ildə keçirilən Polotsk məclisində uniak kilsəsi ilə pravoslav kilsəsinin birləşdirilməsi haqqında akt imzalandı. Polyaklaşdırılmış B. şlyaxtasına qarşı sərt tədbirlər həyata keçirildi (10 mindən çox şlyaxticə zadəgan silkindən kənarlaşdırıldı). Dövlət idarələri və məktəblərdəki kargüzarlıq işlərində polyak dili əvəzinə rus dili istifadə olunmağa başladı.

B.-un iqtisadiyyatının əsasını dvoryan torpaq mülkiyyətinin üstün mövqə tutduğu k.t. təşkil edirdi. Şəhərlərdə və yerlərdə iqtisadiyyat emal sahələrinin və ticarətin inkişafına yönəlmişdi. 1860–70-ci illər islahatlarının həyata keçirilməsinə əhəmiyyətli təsir göstərmiş *Polşa üsyanı* (1863–64) yatırıldıqdan sonra, B.-da 1905–07 illər inqilabınadək xırda güzəştərlə qüvvədə qalan “müstəsna qanunlar” rejimi bərqərar oldu. Zemstvo, məhkəmə, hərbi, məktəb, senzura və şəhər islahatları B. qub.-lərinə xeyli dəyişiklik və gecikmələrlə gəlib çatırdı. Bununla yanaşı, kəndlilər, rus qub.-lərinə nisbətən daha əlverişli iqtisadi şərtlərlə təhkimçilikdən azad olurdular. Təhkimçilik hüququnun ləğvi B.-da kapitalizmin və burjua torpaq mülkiyyətinin inkişafına şərait yaratdı. 1860–80-ci illərdə d.y. xətlərinin (Peterburq–Varşava, Rıqa–Oryol, Moskva–Brest, Libava–Romni və Polesye d.y.-ləri) çəkilməsi kapitalizmin inkişafına böyük təkan verdi. 1880-ci illərdən bankların (Dövlət, Kəndli və Dvoryan banklarının şöbələri) fəaliyyəti fəallaşdı. B. sənayesi, əsasən, k.t., meşə və mineral xammalın emalında ixtisaslaşmışdı. İri sənaye mərkəzləri olmasa da, 1897 ildə şəhər əhalisinin sayı 648 min nəfər təşkil edirdi.

İslahatlar dövründə B.-un siyasi və mədəni həyatında əhəmiyyətli dəyişikliklər baş verdi, *belaruslarda* milli özünüdərk formalaşması prosesi başladı. 1860-cı illərin birinci yarısında K.S. *Kalinovski* Qrodno ş.-ndə gizli siyasi təşkilat yaradaraq V.A. Vrublevski ilə birlikdə belarus dilində qeyri-leqal “Kəndli həqiqəti” qəzetinin nəşrinə başladı. 1870-ci illərin sonlarından B. ərazisində formalaşan xalqçı təşkilatların siyasi proqramlarına milli məsələ daxil edilirdi. 19 əsrin 2-ci yarısında belarus milli mədəniyyəti intensiv inkişaf edir, B. tarixi, etnoqrafiyası və folkloru öyrənilirdi. 19 əsrin sonlarından genişlənən fəhlə hərəkatı sosialist yönümlü partiyaların meydana gəlməsinə təkan verdi: Litva fəhlə ittifaqı (1896), Bund (1897), Belarus sosialist qromadası (1902–03) və s. yaradıldı. 2–4-cü Dövlət dumasına keçirilən seçkilərdə B.-dan olan deputatların əksəriyyəti oktyabristləri və Polşa-Belarus muxtariyyətçi-“diyərçiləri”ni təmsil edirdi.

20 əsrin əvvəllərində kəndlilərin torpaqsızlaşması və bununla əlaqədar aqrar əhalinin artması kəndlilərin Sibirə və Uzaq Şərqi kütləvi köç hərəkatına səbəb oldu. B. ərazisində *Stolpin aqrar islahatı* fəal surətdə həyata keçirilirdi. 1911 ildə Minsk, Mogilyov və Vitebsk qub.-lərində seçkilərin zemstvo təsis olundu. B. əhalisinin kütləvi süürünün siyasiləşməsinə milli hərəkatı təşkilatlandırıcı “Bizim taleyimiz” (1906) və “Bizim zəminimiz” (1906–15) adlı qəzetlərin belarus dilində nəşri səbəb oldu. 1905–15 illərdə belarus milli hərəkatı xeyli genişləndi, milli-mədəni dirçəliş proqramı yaradıldı. 1905 ildən sonra ibtidai məktəb tədrisi sistemində belarus dilinin salınması üçün ilk cəhdlər göstərildi.

Müqəddəs Ruh kafedral kilsəsi. 1642–87. Minsk.



Birinci dünya müharibəsi dövründə Şimal-Qərb cəbhəsi, sonra isə Qərb cəbhəsi B. ərazisindən keçirdi, burada (Baranoviçi və Mogilyovda) Ali baş komandanın qərargahı yerləşirdi. Qərbi B. 1915 ilin noyabrında alman qoşunları tərəfindən işğal olundu. Müharibə B. iqtisadiyyatında dərin böhrana gətirib çıxardı. Sənaye müəssisələrinin təq. 1/3-i evakuasiya və ya demontaj edildi. 1917 ilin dekabrına olan məlumatlara görə, B. ərazisindən Rusiyaya 3,2 mln. nəfər qaçmışdı. Belə bir şəraitdə B. milli-mədəni təşkilatları dağılır, belarus dilində qəzet və kitabların nəşri dayandırılırdı. “Bizim zəminimiz” qəzetinin Vilnoda qalan keçmiş rəhbərlərindən bəziləri (A. Lutskeviç, İ. Lutskeviç, V. Lastovski) Almaniyanın işğalçı hakimiyyət orqanlarının razılığı ilə Belarus Xalq Komitəsinə yaradıldı.

**Belarus 1917–91 illərdə.** Rusiyada 1917 il Fevral inqilabından sonra B.-da hakimiyyət Müvəqqəti hökuməti təmsil edən yerli hakimiyyət orqanlarına keçdi. Ölkədə fəhlə və əsgər deputatları sovetləri yaradıldı. Sovetlərdə eserlər, menşeviklər, bundçular aparıcı rol oynayırdılar. Belarus sosialist qromadası (BSQ) öz fəaliyyətinə yenidən başladı. 1917 ilin martında Minskə keçirilən Belarus milli təşkilatlarının qurultayında Rusiya Federativ Demokratik Resp. tərkibində B.-a dövlət muxtariyyətinin verilməsi tələbi irəli sürüldü və R. Skirmuntun sədrliyi ilə icraedici orqan – Belarus Milli Komitəsi (BMK) seçildi. BSQ-nin təşəbbüsü ilə 1917 ilin iyulunda B. təşkilatları və partiyaların qurultayı keçirildi və BMK-nin yerinə Belarus təşkilatlarının mərkəzi radası (sonradan Böyük Belarus Radası; BBR) yaradıldı.





Sapeq saray kompleksi. 17–18 sərlər. Rujan.

Petroqradda 1917 il oktyabr çevrilişi ilə eyni zamanda, Minskə Sovet hakimiyyəti elan olundu (7.11.1917); B.-un idarəetmə funksiyalarını Şimal-Qərb vil. və Qərb cəbhəsinin Hərbi-İnqilab Komitəsi öz üzərinə götürdü. 1917 ilin noyabrında – 1918 ilin yanvarında keçirilən Minsk, Mogilyov, Vitebsk qub.-larının əsgər, fəhlə və kəndli deputatları qurultaylarında, Qərb cəbhəsi ordularının əsgər komitələrinin 2-ci qurultayında Sovet hakimiyyəti tanıdı. 1917 il dekabrın 9-da Qərb vil. və cəbhəsinin fəhlə, əsgər və kəndli deputatları sovetlərinin Vilayət İcraiyyə Komitəsi (“Oblispolzap”) yaradıldı və onun rəhbərliyi altında Şərqi və Mərkəzi B.-da Sovet hakimiyyətinin qu-

rulmasına başlandı. Buna cavab olaraq BBR 1917 ilin dekabrında Minskə 1-ci Ümumbelarus qurultayını (konqresini) keçirdi, Sovet hakimiyyətinə qarşı mübarizəyə çağırıldı və burjua-demokratik Rusiya dövləti tərkibində B.-a muxtariyyət verilməsi tələbini irəli sürdü. “Oblispolzap”ın rəhbərliyi bu qurultayı dağıtdı. 1918 ilin fevralında B.-un, demək olar ki, bütün ərazisi alman qoşunları tərəfindən tutuldu (1918 ilin sonuna qədər). 1918 ilin martında *Belarus Xalq Respublikası* (BXR) elan olundu.

1917 il noyabrın 15-də Sovet hökumətinin qəbul etdiyi Rusiya xalqlarının hüquq bəyannaməsinə görə, digər xalqlarla yanaşı belarus xalqına da müstə-

Xatın xatirə kompleksi.



qillik və öz müqəddəratını təyin etmə hüququ verildi. Bəyannaməyə əsaslanaraq RK(b)P-nin 6-cı Şimal-Qərb vil. konfransı (30–31.12.1918, Smolensk) Belorusiya Sovet Sosialist Resp.-nin (BSSR) yaradılması haqqında qərar qəbul etdi. 1919 il yanvarın 1-də Müvəqqəti inqilabi fəhlə-kəndli hökumətinin manifesti ilə paytaxtı Minsk olan BSSR elan olundu. 1919 il fevralın 27-də RK(b)P MK-nin təşəbbüsü ilə, paytaxtı Vilno olan Litva-Belorusiya SSR yaradıldı, lakin tezliklə B. ərazisinin böyük hissəsi Polşa qoşunları tərəfindən tutuldu. *Sovet-Polşa müharibəsi (1920)* gedişində Minsk azad olunmasından (11.7.1920) sonra müstəqil BSSR-in yaradılması haqqında bəyannamə (31.7.1920) qəbul edildi. Onun ərazisinə Minsk qub.-nın 6 poveti (qəzası) daxil idi. *Riqa sülh müqaviləsinə (1921)* görə, Qərbi B. BSSR-dən ayrılaraq Polşaya verildi. 1922 il dekabrın 30-da BSSR SSRİ-nin tərkibinə qatıldı. BSSR rəhbərliyinin təklifi və Ümumrusiya Mərkəzi İcraiyyə Komitəsinin dekretləri ilə, əsasən, belarusların yaşadıkları Vitebsk və Qomel qub.-larının ərazisi, Smolensk qub.-nin bir qəzası 1924 və 1926 illərdə BSSR-in tərkibinə verildi. 1920–30-cu illərdə BSSR-də sosialist sənayeləşdirməsi və kollektivləşməsi həyata keçirilirdi, B. milli mədəniyyəti sürətlə inkişaf edirdi. 1921 ildə Belarus Un-ti açılmış, 1929 ildə BSSR EA təsis edilmiş, mədəniyyət və xalq maarifi müəssisələrinin geniş şəbəkəsi yaradılmışdı. Eyni zamanda, kütləvi repressiyalar zamanı B. ziyahlarına (1929–30-cu illərdə “milli demokratların” siyasi mühakiməsi və sonrakı illərin mühakimələri) ağır zərbə vuruldu.

Polşanın tərkibində olan Qərbi B. və Qərbi Ukrayna ərazilərinin qırmızı ordu tərəfindən işğalından (1939, sentyabr) sonra, Qərbi B. BSSR-in tərkibinə qatıldı. *Böyük Vətən müharibəsinin (1941–45)* ilk aylarında B., amansız işğalçı rejim tətbiq edən Almaniya tərəfindən tutuldu. B.-un bütün ərazisində 1,5 mln. nəfərin iştirak etdiyi gizli hərəkət, həmçinin partizan hərəkəti geniş vüsət aldı. Belarus əməliyyatı (1944) nəticəsində B. tamamilə qırmızı ordu tərəfindən ələ keçirildi. Müharibə B.-da hədsiz dərəcədə böyük dağıntılara və insan itkisinə səbəb oldu: sakinlərin hər 4 nəfərindən biri həlak oldu, BSSR-in milli sərvətinin yarısından çoxu məhv edildi.

1945 ildə SSRİ hökumətinin səyləri nəticəsində BSSR BMT-nin təsisçilərin-

dən biri oldu. Dövlət sərhədləri haqqında Sovet-Polşa müqaviləsinə (1945) görə, Belostok ş. daxil olmaqla Belostok vil.-nin 17 r-nu və Brest vil.-nin 3 r-nu Polşaya verildi. 1950-ci illərin əvvəllərində B.-un iqtisadiyyatının müharibəyəqədərki səviyyəsi bərpa olundu. 1960–80-ci illərdə BSSR-də genişmiqyaslı sənayeləşdirmə və urbanizasiya həyata keçirildi. BSSR bu tədbirlər nəticəsində SSRİ-nin yüksək elmi-texniki potensiala, təhsil və mədəniyyət səviyyəsinə malik olan, yüksək inkişaf etmiş sənaye-aqrar respublikasına çevrildi. 1986 ildə Çernobil AES-də baş verən qəzanın B. üçün törətdiyi ağır fəsadlar, 1980-ci illərin ikinci yarısı – 1990-cı illərin əvvəllərində SSRİ-də sosial-iqtisadi və siyasi böhranın dərinləşməsi B. cəmiyyətində müstəqillik əldə etmək cəhdlərinin artmasına gətirib çıxardı. 1990 ilin yanvar ayında BSSR-in Ali Soveti belarus dilinin dövlət statusu haqqında qərar, iyulun 27-də isə BSSR-in dövlət müstəqilliyi haqqında bəyannamə qəbul etdi. *Avqust böhranı (1991)* zamanı B. kommunist partiyasının (BKP) rəhbərliyi tərəfindən Dövlət Fövqəladə Vəziyyət Komitəsinin (QKÇP) dəstəklənməsi B.-da hakimiyyət sisteminin böhranını dərinləşdirdi. 1991 il avqustun 25-də BSSR-in Ali Soveti BKP-nin fəaliyyətini dayandırdı. 1991 il sentyabrın 19-da B. rəsmi olaraq Belarus Resp. (BR) adlandırıldı. Siyasi müstəqilliyin qanunlaşdırılması prosesi *Beloveje sazişlərinin (1991)* bağlanması ilə başa çatdı.

**B. 1991 ildən sonra.** 1991 il dekabrın 10-da BR-in Ali Soveti 1922 ildə bağlanmış ittifaq müqaviləsini ləğv etdi. 1993 ilin iyulunda Belarus pul nişanları dövrüyyəyə buraxıldı. 1994 ilin martında qəbul olunmuş BR Konstitusiyasına görə, Belarus prezident resp. formasında unitar dövlət elan edildi. 1994 il iyulun 10-da A.Q. *Lukaşenko* BR-in ilk prezidenti seçildi. 1995 il mayın 15-də keçirilən referendumun nəticəsində yeni dövlət rəmzləri qəbul olundu, prezidentin 5 illik hakimiyyət müddəti yenidən başladı. 2001 ildə Lukaşenko ikinci dəfə BR-in prezidenti seçildi. 2004 ildə keçirilən yeni referendum ilə prezidentin seçilməsinə qoyulan məhdudiyət aradan qaldırıldı. 2006 və 2010 illərdə keçirilən seçkilərdə də Lukaşenko BR-in prezidenti seçildi.

B. 1992 ilin fevral ayından ATƏT-in üzvüdür. 1994–96 illərdə strateji nüvə silahları ölkə ərazisindən çıxarıldıqdan sonra B. nüvəsiz dövlət statusuna malikdir. NATO-nun “Sülh naminə tərəfdaş-



Mir şəhərində qəsr. 16–17 əsrlər.

lıq” proqramının iştirakçısı olan BR BMT-nin təşkilatları ilə də sıx əməkdaşlıq edir. B.-un BMT-dəki fəaliyyətinin əsas istiqamətlərindən biri Çernobil AES-də baş verən qəzanın uzunmüddətli fəsadlarının aradan qaldırılması məqsədilə beynəlxalq birliyin resurslarının səfərbər edilməsidir.

#### Təsərrüfat

SSRİ-nin dağılması və onun nəticəsi kimi iqtisadi əlaqələrin kəsilməsi istehsal səviyyəsinin aşağı düşməsinə (1990–95 illərdə ÜDM-in həcmi təxminən 40% azalmışdır) səbəb olmuşdu; istehsalın azalması templəri bütün MDB ölkələrinə dəki, o cümlədən Rusiyadakı analoji gös-

təricilərdən xeyli aşağı idi. Ən iri sənaye müəssisələri dövlət mülkiyyətində qalmışdı (dövlət müəssisələrinin payı təqr. 60%); mineral gübrələrin alınmasına çəkilən xərclərin təqr. 80%-i, yanacaq və elektrik enerjisinə çəkilən xərclərin isə təqr. 50%-i dövlət hesabına ödənilən iri k.t. müəssisələri də (kolxoz və sovxozlar, damazlıq təsərrüfatları) saxlanmışdı. 1997 ildən iqtisadiyyatın sabit artımı müşahidə olunur; kiçik və orta sahibkarlıq biznesi inkişaf edir; ticarət müəssisələrinin əksəriyyəti, xidmət sferası, kiçik və orta sənaye müəssisələri özəl sektora aiddir.

ÜDM-in həcmi 131,2 mlrd. dollardır (alicilik qabiliyyəti pariteti üzrə, 2010;

Minsk şəhərinin tarixi mərkəzindən görünüş.







Vitebsk şəhərindən görünüşü.

adambaşına 13909 dollar); ÜDM-in artımı 5,3%. İnsan inkişafı indeksi 0,756-dir (dünyanın 194 ölkəsi arasında 65-ci yer, 2011). ÜDM-in strukturunda (%) sənayenin payı 31,7, ərzaq üzrə xalis vergilərin payı 13,3, ticarətin və ictimai iaşənin payı 19,9, nəql. və rabitənin payı 7,2, k.t.-nin payı 8,6, tikintinin payı 6,8, digər sahələrin payı 19,9-dir (2011).

ÜDM-in ölçüsünə görə MDB ölkələri arasında B. Rusiyadan və Ukraynadan sonra 3-cü yerdədir; ağır yüklü avtomobillərin, traktorların, dəzgahların, elektron cihazların və komponentlərin, kimyəvi liflərin, qatranların və plastik kütlələrin, k.t. məhsullarının istehsalı ilə seçilir.

**Sənaye.** Diversifikasiya olunmuş və əsasən, ixrac yönümlü maşınqayırma, kimya və neft-kimya aparıcı sənaye sahə-

ləridir. Sənaye istehsalının strukturu: maşınqayırma və metal emalı 23,2%, yanacaq 21,3%, yeyinti 14,6%, kimya və neft-kimya 13,4%, elektroenergetika 5,5%, yüngül 3,6%, meşə, ağac emalı və sellüloz-kağız 4,4%, tikinti materialları sənayesi 5,1% və s. (2008).

Yanacaq-energetika resursları ehtiyatı məhduddur. Neft çıxarılır (2009 ildə 1,7 mln. t.; ölkə tələbatının təqr. 15%-ni ödəyir). İdxal edilən neftin əsas hissəsi Rusiyanın neftçixarma r-nlarından maqistral neft kəmərləri sistemi vasitəsilə gətirilir. Elektrik enerjisi istehsalı – 32,0 mlrd. kVt-saat (2011), əksər hissəsi İES-lərdə hasil olunur (ən iriləri: Lukoml – 2400 min kVt, Smoleviçi – 987 min kVt, Beryozovka DRES-i – 920 min kVt, Qrodno İEM-2 – 170 min kVt). B.-un enerji sisteminin istifadə etdiyi yanacaq

80%-indən çoxu Rusiyadan idxal olunan təbii qazın payına düşür. SES-lər resp.-nin enerji təminatında mühüm əhəmiyyət kəsb etmir (21 SES-in ümumi gücü 11 min kVt təşkil edir). Energetikası daxili tələbatın təqr. 75%-ini ödəyir. Enerjinin çatışmayan miqdarı isə İqnalina (Litva) və Smolensk (Rusiya) AES-lərindən alınır.

B.-un metallurjiyası miqyasına görə böyük deyildir (2003 ildə qara metallar prokatı 1,5 mln. t). Əsas metallurjiya z-dları: poladlıq çuqun z-du (Jobin), metal ovuntularından məmulatlar istehsalı z-du (Molodeçno), alüminium ərintiləri z-du (Qlubokoye) və s.

B. maşınqayırma kompleksinin əsas sahəsi ağır yüklü avtomobillərin (2011 ildə 22,3 min ədəd) istehsalı üzrə ixtisaslaşan avtomobil istehsalıdır. "Belavtomaz" istehsalat birliyinə Minsk avtomobil z-du (baş müəssisədir, 7,5-30 t yükqaldırma qabiliyyəti olan avtomobillər, yarım-qoşqulu dartı maşınları, yükünü özünəboşaldan maşınlar, taxta-şalbandaşayan maşınlar, qoşqular, xüsusi texnika və avtobuslar), Belarus avtomobil z-du (Jodino; karyerlərdə faydalı qazıntıların açıq işlənilməsi üçün 40-, 75-, 110-, 130-tonluq "BelAZ"-lar), Mogilyov avtomobil z-du (karyerlər üçün yükünü özünəboşaldan maşınlar, güclü dartı maşınları və skreperlər), Minsk təkərli yedəkçi maşınlar z-du (yükqaldırma qabiliyyəti 25-70 t olan avtoqatarlar, seysmik kəşfiyyat və qazıma qurğularının montajı üçün və müxtəlif yükqaldırma qabiliyyətli şassilər), həmçinin avtomobil detallarının istehsalı üzrə ixtisaslaşmış müəssisələr (Minsk rəssor, Baranoviçi aqreqat, Qrodno kardan valları, Jodino ağır ştaplar z-dları və s.) daxildir. Ma-

şınqayırma kompleksinin digər mühüm sahələri traktorqayırma (34 min traktor) və k.t. maşınqayırmasıdır. "Minsk traktor zavodu" (MTZ, dünyada ən iri k.t. texnikası istehsalçılarından biridir, "Belarus" universal təkərli traktorlar istehsal edir) istehsalat birliyinə Vitebsk traktor ehtiyat hissələri z-du, Bobruysk traktor detalları və aqreqatları z-du, Minsk xüsusi alət və texnoloji avadanlıq z-du kimi aparıcı müəssisələr daxildir. Minskdə motosikllər istehsal olunur. B.-da müxtəlif k.t. texnikası istehsal edən z-dlar şəbəkəsi yaradılmışdır: özügedən və qoşqulu yemyiğan kombaynlar (Qomel), kartofiyiğan maşınlar (Lida), senaj qüllələri və heyvandarlıq fermaları üçün avadanlıq (Baranoviçi), gübrəsəpən maşınlar (Bobruysk). Dəzgahqayırma inkişaf etmişdir (5,3 min metalkəsən dəzgahlar, avtomat xətlər, dəmirçi-pres avadanlığı); əsas mərkəzləri Minsk (avtomat xətlər və aqreqat dəzgahlar z-du), Vitebsk, Qomel, Orsa. 1960-cı illərdən cihazqayırma və elektron sənayesi yüksək tempə inkişaf edir. Əsas mərkəzləri: Minsk (hesablama texnikası vasitələri), Qomel (elektro- və radioölçü cihazları), Vitebsk, Brest, Mogilyov (texnoloji proseslərə nəzarət və tənzimləmə cihazları). Radioelektron sənayesinin konversiya müəssisələri yeni rabitə sistemləri, tibbi texnika, enerjiqənaətli işıqlandırma cihazları və s. istehsal edir. Məişət texnikası cihazlarının istehsalı yaradılmışdır (soyuducular, buxanalar, paltaryuyan maşınlar, televizorlar).

Kimya və neft-kimya sənayesi mineral gübrələrin (2011 ildə 6,3 min t.; əsasən, Starobinsk yatağındakı kalium duzlarının həqiqi resursları əsasında), yanacağın və sonrakı kimyəvi emal üçün yarımfabrikatların, sintetik qatranların və plastik kütlələrin (491,7 min t.), texniki rezin məmulatlarının, avtomobil şinlərinin (3,2 mln. ədəd) və s. istehsalında ixtisaslaşır. Aparıcı müəssisələri "Belaruskaliy" kombinatı (Soliqorsk), Qomel fosfor gübrələri z-du, "Azot" (Qrodno), Novopolotsk və Mozır neft emalı z-dları (ümumi gücü 45 mln. t.-dan artıqdır; 2004 ildə 18,5 mln t. emal olunmuşdur), Novopolotsk kimya kombinatı, "Belarusrezin-texnika" (Bobruysk). Plastik kütlə məmulatları (Borisov və Polotsk), ləvsan (Mogilyov), kaprolaktam (Qrodno), laklar və boyalar (Lida), süni dəri (Pinsk) z-dları var. Bobruysk ş.-ndə Rusiya kauçuku əsasında şin istehsal edilir



Istiqlaliyyət meydanı. Minsk.

("Belşina"). Resp.-nin kimya kompleksində yeni istiqamət biotexnologiyaların intensiv inkişafıdır (Novopolotsk yem əlavələri istehsalı üzrə z-du).

Meşə, ağac emalı və sellüloz-kağız sənayesi yerli meşə ehtiyatlarına əsaslanır. Oduncağın sənaye tədarükü Qomel, Vitebsk, Minsk vilayətlərində və Brest vil.-nin ş.-ində aparılır. Emal üçün yararlı oduncağa olan tələbatın təqr. 75%-i ehtiyatlar hesabına ödənilir. Ağac emalı (Bobruysk, Qomel, Mozır, Qrodno, Borisov); faner, kibrit (Peçitsa, Mosti, Pinsk), sellüloz-kağız (Svetloqorsk) istehsalı inkişaf etmişdir. İri dövlət konsernləri "Bellesbumprom", "Mozırdrev" xammalın tədarükündən hazır məhsulun satışına qədər olan bütün mərhələləri birləşdirir.

Yüngül sənaye müəssisələri trikotaj-tikiş məmulatları (Minskdə "Milavitsa", "Alesya", Baranoviçi və Brestdəki f-klər), ayaqqabı (Vitebskdə "Belvest"), xəz və dəri məmulatları istehsal edir. Yeyinti sənayesi müəssisələri ət, süd, yağ-piy məhsulları, makaron, çörək-bulka, şirniyyat məmulatları və s. istehsal edir. B. yüksəkkeyfiyyətli xörək duzunun iri istehsalçısıdır (Mozır yatağından çıxarılan daşduz əsasında).

**Kənd təsərrüfatı.** K.t yerlərinin sah. 9,11 mln. ha-dır (ölkə ərazisinin 43,9%-i), o cümlədən 6,1 mln. ha (67%) əkin yeri, 2,8 mln. ha (31%) – biçənək və otlaqlardır. Bitkiçilik məhsulları üstün-

lük təşkil edir (2010 ildə 55,2%). Çovdar, arpa, buğda, kartof, tərəvəz, şəkər çuğunduru, kətan və s. bitkilər becərilir. Həddindən artıq rütubətli torpaqların meliorasiyası vasitəsilə k.t. yerləri çoxaldılır. Qurudulmuş torpaq fondu 3 mln. ha-dan çoxdur. bitkiçilik məhsullarının 1/3 hissəsi onlardan alınır.

Heyvandarlığın əsasını südlük-ətlik maldarlıq təşkil edir; şəhəratrafi zonalar – südlük, bəzi meşəlik r-nlar isə – ətlik-südlük maldarlıq üzrə ixtisaslaşmışdır; hər yerdə donuzçuluq (ətlik və bekonluq kökəldilmə üstünlük təşkil edir) və quşçuluq var. Mal-qara növü üzrə ət istehsalının strukturu: mal əti və dana əti 44%, donuz əti 44%, quş əti 10%. Mal-qaranın və quşların ümumi sayı və heyvandarlıq məhsullarının istehsalı 1990-cı illərin əvvəlinə nisbətən aşağı düşmüşdür (cədvəl 1, 2).

Cədvəl 1. K.t. məhsullarının əsas növləri, min t.

	1991	2003	2011
Taxıl	6296	5449	8375
Şəkər çuğunduru	1147	1920	4485
Kartof	8958	8649	7721
Tərəvəz	918	2002	1979
Ətlik mal-qara və quş	1065	605	1020
Süd	6812	4683	6504
Yumurta (mln. ədəd)	3718	2815	3752

K.t. məhsullarının təqr. yarısı əh.-nin şəxsi təsərrüfatlarında və fermer təsərrüfatlarında istehsal olunur.

Minsk avtomobil zavodunun məhsulları: MAZ-5440 yük avtomobili (solda) və MAZ-251 avtobusu (sağda).





Cədvəl 2. Mal-qaranın və quşların sayı, mln. baş

	1992	2004	2011
Qaramal	6,6	3,9	4,2
Donuzlar	4,7	3,3	4,0
Qoyun və keçilər	0,4	0,1	0,1
Quşlar	51,7	24,5	39,9

**Nəqliyyat.** B. ərazisindən beynəlxalq əhəmiyyətli paralel və meridian istiqamətində mühüm d.y. və avtomobil magistralı keçir (Paris – Brüssel – Minsk – Moskva; S.-Peterburq – Vitebsk – Qomel – Kiyev – Odessa; Tallin – Riqa – Vilnüs – Minsk – Qomel – Kiyev). D.y.-lərinin uz. 5,5 min *km*-dir (o cümlədən 0,9 min. *km*-i elektrifikasişdırılmış). D.y. nəql., əsasən, kütləvi yüklərin daşınması üzrə daxili və xarici əlaqələri təmin edir. Avtomobil yollarının uz. 83 min *km*-dir (2010), onlardan 70,2 min *km*-i bərk örtüklüdür. Daşımaların strukturunda ixtisaslaşmış boru kəməri nəql. əhəmiyyətli yer tutur (“Drujba” magistral neft kəməri və “Yamal – Avropa” magistral qaz kəməri). Ağac axıdılması üçün istifadə edilən çayların və kanalların uz. 14 min *km*-dən çoxdur. Su yolu ilə daşımaların əsas hissəsi Dnepr, Pripyat, Berezina, Soj çayları ilə həyata keçirilir. Əsas yüklər mineral-tikinti materialları (85%), oduncaq və meşə materiallarıdır. İri çay portları: Brest, Mozır, Vitebsk, Mogilyov, Qomel və s. 5 beynəlxalq aeroport (ən böyüyü “Minsk-2”-dir) fəaliyyət göstərir.

**Xarici iqtisadi əlaqələr.** B. kəsirli (defisit) xarici ticarət dövriyyəsinə malikdir.

Naroç kurortu.



İdxalın dəyəri (28,659 mlrd. ABŞ dolları, 2009) ixracın dəyərindən (21,304 mlrd. ABŞ dolları, 2009) çoxdur. İxracın dəyərinin təqr. 27%-i mineral məhsulların (tikinti materialları və s.), təqr. 25%-i avtomobillərin, dəzgahların, k.t. texnikasının, soyuducuların, buxanaların və s.; 15,4%-i azot və kalium mineral gübrələrinin, plastik kütlələrin; 8%-indən çoxu k.t. və yeyinti sənayesi məhsullarının; 6,5%-i toxuculuq və trikotajın; təqr. 6%-indən çoxu oduncaq və ondan hazırlanan məmulatların payına düşür. İdxalın təqr. 30%-ini yanacaq (əsasən, Rusiyadan), təqr. 25%-ini maşınqayırma məhsulları, 13%-dən çoxunu metallar (əsasən, Rusiyadan), 10%-dən çoxunu k.t. və yeyinti məhsulları təşkil edir. Əsas xarici ticarət əlaqələri Rusiya (ixracatın 39%-i, idxalatın 52%-i), Almaniya, Polşa, MDB ölkələri və s. ilədir.

#### Silahlı qüvvələr

B. silahlı qüvvələrinin (SQ) ümumi sayı 65 min nəfərdir (2004); o cümlədən 50 min nəfər hərbi qulluqçu və 15 min nəfər mülki personaldır. Quru qoşunlarından (QQ; 20,5 min nəfər), HHQ və HHM-dən (16 min nəfər), mərkəzi hərbi idarəçilik orqanlarından (1,3 min nəfər), hərbi birləşmələrdən, hərbi hissələrdən, mərkəzə tabe olan idarələrdən (27,2 min nəfər) ibarətdir. SQ-in ali baş komandanı olan ölkə prezidenti Müdafiə Nazirliyi, Baş qərargah və SQ-in müxtəlif növlərinin qərargahları vasitəsilə SQ-ə ümumi rəhbərliyi həyata keçirir. Hərbi doktrinası (2002) müdafiə yönümlüdür. QQ-nın

Qərb (Qrodno ş.) və Şimal-Qərb (Borisov ş.) operativ komandanlıqları məsulyyət daşıdıqları zonada nəinki SQ-in, həmçinin ölkənin hərbi təhlükəsizliyini təmin etmək məqsədilə dövlətin digər güc strukturlarının fəaliyyətini koordinasiya edir. Operativ komandanlıqların tərkibinə mexanikləşdirilmiş birləşmələr, onların saxlanma bazaları, qoşun növlərinin və xüsusi qoşunların birləşmələri və hərbi hissələri, texniki təchizat və arxa cəbhənin təchizatı ilə məşğul olan hərbi hissələr daxildir. QQ T-55 və T-80 tankları; PDM-1, PDM-2 piyadaların döyüş maşınları, ZT-60, ZT-70, ZT-80, ZT-D zirehli transportyorları, DDM-1 (desantın döyüş maşını) və s. ilə silahlanmışdır. HHQ və HHM-də də Qərb və Şimal-Qərb operativ-taktiki komandanlıqları yaradılmışdır. Onların tərkibində təqr. 80 döyüş təyyarəsi (Su-24, Su-25, Su-27, MiQ-23, MiQ-29 və s.) vardır. Zenit raket qoşunları S-125, S-200, S-300, “Buk” HHM kompleksləri ilə silahlanmışdır. Helikopter parkında Mi-8, Mi-24, Mi-26 helikopterləri mövcuddur. Əsas hərbi hava bazaları Baranoviçi, Vitebsk, Maqulışe və Rosstur. Operativ və operativ-taktiki komandanlıqlar məsulyyət daşıdıqları zonada silahlı münaqişələrin lokalizasiyası və neytrallaşdırılması üzrə tapşırıqları yerinə yetirməyə, həmçinin qoşunların operativ-strateji yerləşdirilməsini vaxtında təmin etməyə qadirdir. SQ-in komplektləşdirilməsi sistemi müxtəlifdir (çağırış üzrə və müqavilə ilə). Zabit heyəti milli hərbi-tədris məktəblərində, həmçinin MDB ölkələrinin hərbi-tədris məktəblərində hazırlanır. Sərhəd qoşunları, DİN-in daxili qoşunları, mülki müdafiə qoşunları da vardır.

#### Səhiyyə

B.-da əhalinin hər 10 min nəfərinə 127 xəstəxana çarpayısı, 48 həkim, 122 orta tibb işçisi düşür (2003). Səhiyyəyə qoyulan xərc ÜDM-in 5%-i qədərdir. Ölümün əsas səbəbləri ürək-damar sistemi xəstəlikləri, zəhərlənmələr, travmalar, bədxassəli şişlərdir. Kurortları: Jdanoviçi, Naroç və s.

#### İdman

B. ərazisində qədimdən oxatma, üzgüçülük, qayıqda avarçəkme, yumruq döyüşləri, milli güləşin müxtəlif növləri yayılmışdır. 20 əsrin əvvəllərindən bir çox gimnaziya və şəhər məktəblərinin bə-

zilərində bədən tərbiyəsi tədris edilirdi. 1911 ildə Mogilyovda ilk dəfə futbol üzrə şəhər kuboku uğrunda yarışlar, 1913 ildən Minskə ağır atletika, Qomelə yüngül atletika çempionatları keçirilmişdir. 1919 ildən B.-un bir çox şəhərində hərbi-idman klubları təşkil edilmişdir. 1923 ildə təsis edilmiş Ali bədən tərbiyəsi şurası, sonrakı ildə Minskə I-ci Ümum-belarus bədən tərbiyəsi bayramını keçirmişdir. 1928 il I-ci Ümumittifaq spartakiadasına hazırlıqla əlaqədar B.-da bir çox idman qurğuları tikilmişdir. 1936–37 illərdə həkmlər ittiifaqlarının “Temp”, “Lokomotiv”, “Alov” könüllü idman cəmiyyətləri yaradılmışdır. 1937 ildə bədən tərbiyəsi texnikumu bazasında Belarus Dövlət Bədən Tərbiyəsi İn-tu təsis edilmişdir. 1956 ildə yaradılmış “Məhsul” kənd idman cəmiyyəti ətrafında 3,5 mindən artıq bədən tərbiyəsi kollektivi birləşmişdir (350 min nəfərdən artıq). 1980 ildə Minskə “Dinamo” stadionunda (40 mindən artıq tamaşaçı) futbol üzrə Olimpiya turniri oyunları keçirilmişdir. 1982 ildə “Dinamo” (Minsk) komandası futbol üzrə SSRİ çempionu olmuşdur. Ən tanınmış idmançılardan: idman gimnastikası üzrə 6 dəfə Olimpiya çempionu V.V. Şerbo; dəfələrlə Olimpiya oyunları çempionları qılıncoynatma üzrə Y.D. Belova, V.A. Sidiyak, baydarka və kanoədə avarçəkme üzrə V.V. Parfenoviç, şahmat üzrə dünya birinciliyinə iddiaçıların oyunları iştirakçılarından İ.Y. Boleslavski, B.A. Gelfand, K.A. Zvorikina. 1991 ildə B. Milli Olimpiya Komitəsinin əsası qoyulmuşdur; 1994 ildən B. idmançıları Qış Olimpiya Oyunlarında, 1996 ildən Yay Olimpiya Oyunlarında iştirak edirlər. 1994–2008 illərdə B. idmançıları Yay Olimpiya Oyunlarında 10 qızıl, 22 gümüş, 39 bürünc, Qış Olimpiya Oyunlarında isə 2 gümüş, 3 bürünc medal qazanmışlar. 2002 ildə Solt-Leyk-Sitidə hokkey üzrə B. yığma komandası İsveç yığmasına qalib gələrək 1/2 finala vəsiqə qazanmışdı. 2004 ildə tennis üzrə kişilərdən ibarət B. yığma komandası Devis kubunun 1/2 finalına çıxmışdı. N.M. Zvereva və M. Mirni dəfələrlə bir çox iri tennis turnirlərinin qalibləri olmuşlar. V. Samsonov stolüstü tennis üzrə Dünya kubokunun ikiqat qalibidir (1999, 2001).

#### Təhsil. Elm və mədəniyyət müəssisələri

B.-un təhsil sistemində məktəbəqədər tərbiyə, ümumi baza, ümumi orta, peşə-



Belarus Milli Kitabxanası. Minsk.

texniki, orta ixtisas, ali və alitəhsildən sonrakı təhsil daxildir. 15 yaşdan yuxarı əhalinin savadlılıq səviyyəsi 99,7% təşkil edir (2004).

Məktəbəqədər yaşlı (1–6 yaş) uşaqlar üçün körpələr evi, uşaq bağçaları, məktəbəqədər yaşlı uşaqlar üçün inkişaf mərkəzləri, uşaq bağça-məktəbləri fəaliyyət göstərir. 2003/04 tədris ilində 5 yaşlı uşaqların 100%-i məktəbəqədər təhsil müəssisələrinə cəlb olunmuşlar. Ümumi orta təhsil ibtidai, baza və axşam (növbəli) ümumtəhsil məktəbləri, gimnaziyalar, liseylər, internat-məktəblər, sanatoriya internat-məktəbləri, pedaqoji tədris kompleksləri tərəfindən həyata keçirilir. Ümumi orta təhsil müəssisələrində (təhsil müddəti 12 ildir) lisey və gimnaziya sinifləri, həmçinin ayırı-ayrı fənləri dərindən öyrədən siniflər təşkil olunmuşdur. 4408 orta ümumtəhsil müəssisəsində 1369 min şagird təhsil alır (2004). Orta ixtisas təhsili texnikum, kollec və peşə-texniki məktəblərində həyata keçirilir (204 orta ixtisas təhsili müəssisəsində 162 mindən çox şagird təhsil alır).

Ali təhsil sistemində klassik un-tlər, profilli un-tlər (akademiyalar), in-tlar və ali kolleclər daxildir. 2003/04 tədris ilində 59 ali məktəbdə (o cümlədən 14 qeyri-dövlət) 338 mindən çox tələbə təhsil almışdır. İri dövlət ali təhsil müəssisələri: Polotsk (1581 ildə təsis olunmuşdur) və Qomel (1930–33) un-tləri, Minsk ş.-ndə Belarus (1921), pedaqoji (1922), tibb (1930), texnoloji (1930), iqtisad (1933) un-tləri və s.; kənd təsərrüfatı (Mogilyov vil.-nin Qorki k., 1836), musiqi (1932; 1992 ilədək konservatoriya; 5 filialı var), incəsənət (1945 ildə teatr in-tu kimi təsis olunmuşdur) akademiyaları və s. Belarus

Milli EA (1929) ölkənin aparıcı elmi müəssisəsidir; tərkibində 50-dən çox elmi tədqiqat in-tu fəaliyyət göstərir.

B.-da 131 muzey, o cümlədən Minsk-də Milli Rəssamlıq muzeyi (1939), Böyük Vətən müharibəsi muzeyi (1943), B.-un Milli tarixi və mədəniyyəti muzeyi (1957); Mogilyovda (1867 ildə təsis olunmuşdur) və Qomelə (1919 ildə açılmışdır) diyarsünəşlik muzeyi və s.; Xatında memorial kompleks (1969 ildə açılmışdır), “Brest qəhrəman-qala” (1971 ildə açılmışdır); “Berestye” arxeologiya muzeyi (Brest ş.; 1972 ildə təsis olunmuş, 1982 ildə açılmışdır); A. Mitskeviç (1938), M. Şaqal (1992) və b.-nin ev-muzeyləri; M.A. Boqdanoviç, Y.Kolas, Y. Kupala, P. Brovka və b.-nin ədəbiyyat muzeyləri fəaliyyət göstərir. 5000-dək kitabxana, o cümlədən Minsk ş.-də yerləşən Belarus dövlət un-tinin əsaslı kitabxanası (1921), Belarus milli kitabxanası (1922), Y. Kolas ad. mərkəzi elmi kitabxana (1925), Prezident kitabxanası (1933

Belarus Dövlət İqtisad Universiteti.





ildə hökumət kitabxanası kimi yaradılmış, 1994 ildən indiki adını daşıyır), Respublika elmi-texniki kitabxanası (1977) vardır.

#### Kütləvi informasiya vasitələri

Ölkədə belarus, rus, polyak və litva dillərində 1500-ə qədər dövrü nəşr, o cümlədən 900-dən çox qəzet, 520 jurnal buraxılır (2005). “Zvyazda”, “Sovetskaya Belorussiya – Belarus seqodnya”, “Znamya yunosti”, “Narodnaya qazeta”, “Respublika” əsas qəzetlərdir. B.-da radio verilişlərinə 1925 ildən başlanılmış, 1956 ildə Minskə telemərkəz yaradılmışdır. 57 (o cümlədən 17 dövlət) teleproqram yayımlanır. “Belteleradio-kompaniya” 9 dövlət radioproqramını və 7 teleproqramı birləşdirir. B.-da 8 informasiya agentliyi fəaliyyət göstərir. Belarus dövlət teleqraf agentliyi (BelTA) 1938 ildə yaradılmışdır.

#### Ədəbiyyat

B. ərazisində ədəbiyyatın inkişafı 10 əsrdə xristianlığın qəbulu və qədim slavyan dilində yazının yayılması ilə əlaqədardır. Bu dövrdən başlayaraq indiki B. ərazisində dini və dünyəvi yazılı abidələr tərcümə olunmaqla yanaşı, orijinal əsərlər də yaradılırdı (Kirill Turovskinin “Nəsihətlər”i, 12 əsr və s.). 13 əsrin 2-ci yarısı–15 əsrdə salnamələr (“Belarus-Litva salnaməsi”, 1446 və s.), hüquqi aktlar qədim B. dilində tərtib olunurdu. 14 əsrin sonlarından katolik kilsəsinin təsiri artır, polyaklaşdırma və latın dilinin yayılması prosesi güclənirdi. Ədəbiyyat qədim B., latın və polyak dillərində yaradılırdı. 15 əsrin sonu – 16 əsrdə B. ərazisində Avropa *İntibah və Reformasiya* ideyaları yayıldı. İlk dəfə şərq slavyanlarda kitab çapı yarandı: F. *Skorina* “Əhdi ətiq”in 23 kitabını qədim B. dilinə çevirərək Praqada (1517–19) çap etdirdi. Latın ədəbiyyatı N. Qussovskinin “Zubr haqqında nəgmə” (16 əsrin əvvəlləri) epik poeması ilə təmsil olunurdu. “Bixovetsin xronikası” (16 əsrdə tərtib edilmişdir) salnamələr toplusunda tarixi nəsr və belletristika elementləri mövcuddur. 16 əsrin 2-ci yarısında polyaklaşdırma siyasətinin gücləndirilməsi fonunda Reformasiya publisistikasında, satira və bəlağət nəsrində katolisizmə qarşı müqavimət artırdı. Publisist və tərcüməçi S. Budni qədim B., polyak və latın dillərində yazırdı (“Katexizis”i ön sözlə qədim B. dilində çap etdirmişdir, 1562). Yaradıcılığına Avropa barokko üslu-

bunun təsiri hiss olunan *Simeon Polotski* qədim B. ədəbiyyatının sonuncu nümayəndəsi olmuşdur. 17 əsrdə satirik və polemik ədəbiyyat inkişaf etmişdi (“Meleşkanın bəhsi” və s.). 1697 ildə Polşa seyminin qədim B. dilində kitabların nəşrini qadağan etməsi 18 əsrdə B. ədəbiyyatının inkişafını ləngitdi. Lakin bu dövrdə ilk dəfə danışq dilindən istifadə etməklə komediya janrında əsərlər (“Komediya”, K. Maraşevski, 1787) yaradılırdı.

19 əsrin 1-ci yarısında *romantizmin* təsiri ilə xalqın folkloruna, tarixinə və adətlərinə maraq artdı. Xalq poeziyası nümunələri yazıya alındı və çap olundu (“Kənd nəgmələri...” Y. Çeçot, 1837–46; 6 topla). Satirik parodiya poemaları (19 əsrin 1-ci yarısı anonim poemaları: “Astarına çevrilmiş Eneida”, “Taras Parnasda”) yarandı. 1866 ildə V.İ. *Dunin-Martsinkeviç* “Pinsk şlyaxtası” komediyası ilə milli teatrın əsasını qoydu. 19 əsrin 2-ci yarısı B. ədəbiyyatında milli özünüdərkini oyanışı (Y. Luçinanin poeziyası) müşahidə olunurdu. 1863 il üsyanının başçısı Kastus Kalinovskinin publisistikası B. ədəbiyyatı tarixində mühüm yer tuturdu. F.K. *Boquşeviç* “Belarus tütəyi” (1891) poeziya toplusunun müqəddiməsində irəli sürdüyü milli dirçəliş proqramında B. ədəbi dilinin formalaşmasını təxirəsalınmaz məsələ hesab edirdi.

19 əsrin sonu – 20 əsrin əvvəllərində yeni B. ədəbiyyatı banilərini (Ş. Yadvigin, Tyotka, Y. *Kupala*, Y. *Kolas*, M.A. *Boqdanoviç*, T. Qartni və b.) yaradıcılığında kəndli obrazı əsas yer tuturdu. Poeziyada Avropa lirikasının klassik forma və janrlarından istifadə olunurdu (Boqdanoviç; *Kupala* və *Kolasın* sonetləri). B. bədii nəsr (Kolas, Yadvigin, Z. *Byadulya*, M. Qoretski və b.-nin hekayələri) yaranır, dramaturgiya (*Kupala*, F. Alexnoviç) inkişaf edir, ədəbi tənqid (Y. Karski, A. Lutskeviç) formalaşdırdı.

B. dilinə dövlət statusunun verilməsi, belaruslaşdırma mədəni siyasəti 1920-ci illərdə ədəbiyyatın güclü inkişafına, onun mövzu və obraz sistemində yeniliklərə yol açdı. Ədəbi dövrü nəşrlər (“Polimya” jurnalı, 1922), yazıçı birlikləri (“Maladnyak”, 1923; “Uzvişşa”, 1926 və s.) meydana gəldi.

Yeni nəsil yazıçıların (M. Çarot, A. Dudar, M. *Linkov*, K. *Krapiva*, Y. Mavr, P. Qlebka) yaradıcılığında inqilabi mövzu romantik pafosla, ritorik deklara-

tivliklə birləşirdi. Yaşlı nəslə mənsub yazıçıların yaradıcılığında milli həyat tərzinin hərtərəfli təcəssümünə (Y. Kolasın milli ənənələri və kəndli məişətinin xüsusiyyətlərini təsvir edən “Yeni torpaq” poeması, 1923), şəxsiyyətin daxili aləminin dərinə təsvirinə meyil güclü idi. Roman (ilk belarus romanı “Torpağın şirəsi”, T. Qartni, 1–4 hissə, 1922–29; Kolasın belarus ziyalısının taleyindən bəhs edən “Yolayırıcında” trilogiyası, 1923–54) və povestlərdə inqilab, vətəndaş müharibəsi hadisələri və sosializm yenilikləri təsvir olunurdu. 1920 ildə M. Qoretskinin “Belarus ədəbiyyatı tarixi” kitabı çapdan çıxdı. 1930-cu illərdə nəsr, xüsusilə roman janrı üstünlük təşkil edirdi; sosial-psixoloji və fəlsəfi nəsr (“Üçüncü nəsil”, K. *Çorn*, 1935) meydana gəldi. K. Krapivanın təmsil və dramaturgiyası (“Axırda gülən” komediyası, 1939) böyük hadisəyə çevrildi. Qərbi B.-da asimilyasiya siyasəti şəraitində inkişaf edən ədəbiyyat, əsasən, poeziya ilə təmsil olunurdu (V. Jilka, M. *Tank*, F. Pestrak və b.). Müharibə illərində qəhrəmanlıq pafoslu publisistika, kiçik poetik janrlar (Y. Kolas, P. *Brovka*, M. *Tank* və A. *Kuleşovun* lirikası) daha çox inkişaf edirdi.

20 əsrin 2-ci yarısında B. yazıçılarının yaradıcılığında müharibə mövzusu başlıca yer tuturdu. Roman janrında epik meyillərin güclənməsi M. Linkovun “Unudulmaz günlər” (1948–58) tetralogiyası və İ. Melejin “Minsk istiqaməti” (1949–52) romanında əksini tapmışdır. 50-ci illərin ortaları, 60-cı illər B. ədəbiyyatında qəhrəmanlıq, mənəvi seçim, insanın şəxə qarşı çıxma bilməsi mövzuları geniş yer tuturdu (R. *Borodulin*, Q. Buravkin, V. Korotkeviç, V. *Bikov* və b.). 70-ci illərdə ədəbi tənqid və ədəbiyyatşünaslıq inkişaf edir (A. Adamoviç, S. Aleksandroviç, V. Borisenko, V. Kolesnik, O. Loyko və b.), ədəbiyyat tarixi və nəzəriyyəsinə dair əsərlər, görkəmli B. yazıçıları haqqında monoqrafiyalar nəşr olunurdu. 1970–2000-ci illərdə B. ədəbiyyatının əsas janrına çevrilmiş romanla yanaşı müasir cəmiyyətin kəskin problemlərinə toxunan sənədli nəsr də (A. Adamoviç, Y. *Bril*, V. Kolesnik, S. Aleksieviç) inkişaf edir, Çernobıl mövzusunda xüsusi yer verilir (“Sular acı oldu” sənədli povesti, V. Gigeviç və O. Çernov, 1991; “Çernobıl duası”, S. Aleksieviç, 1997). Poeziya xeyli janr-üslub müxtəlifliyi əldə edir. B. mühacir şairlərinin (N. Ar-

senyeva, A. Solovey və M. Sednevin lirikası) əsərləri çap olunur.

P. Brovkanın “Günlər keçir” kitabı, Y. Kupala, Y. Kolas, P. Qlebka, A. Kuleşov, M. *Tank*, Y. *Bril* və b. B. yazıçılarının bir sıra əsəri Azərb. dilinə tərcümə edilmişdir. “Azərbaycan nağılları”, S. Vurgunun bir sıra şeirləri, M. İbrahimovun “Gələcək gün” romanı, Əbülhəsənin “Tamaşa qarının nəvələri” povesti, həmçinin başqa Azərb. şair və yazıçıların əsərləri B. dilində nəşr olunmuşdur.

#### Memarlıq və təsviri sənət

Ölkə ərazisindəki qədim incəsənət nümunələri (sümük sığalar, boyunbağlar, ornamentli həmaillər) Üst Paleolit, Neolit və Tunc (ağac, sümük və buynuzdan insan, heyvan fiqurları, na-xışlı keramika) dövrlərinə aiddir. Erkən Dəmir dövründə tunc və dəmir pələklər, qolbaqlar, ev heyvanlarının (əsasən, at) gil fiqurları, hörgülü divarları və dirəkli dam örtüyü olan kərtmə yaşayış tikililəri geniş yayılmışdır. B. ərazisindən tapılmış qədim slavyan incəsənəti abidələri eramızın 1-ci minilliyinə aid edilir.

11–12 əsrlər B. bədii irsi Bizans mədəniyyətinin təsiri altında formalaşan qədim rus incəsənəti ilə bağlı olmuşdur. Polotskdakı 5 nefli xaçlı-qünbəzli Sofiya məbədi ilk monumental tikilidir (1044 və 1066 illər arasında; 18 əsrdə yenidən tikilmişdir). 12 əsrdə Polotsk memarlıq məktəbi yarandı. Bizans üslubunda işlənmiş Turov İncilinin (11 əsr, Litva EA-nın kitabxanası) miniatürələri ən qədim belarus təsviri sənət abidələrindəndir.

13–15 əsrlər memarlığı və incəsənəti belarus xalqının təmərküzləşməsi, Litva və qərbi rus torpaqlarının Böyük Litva knyazlığında birləşməsi ilə bağlıdır. Bu dövrdə inşa texnikası müxtəlif tip müdafiə tikililəri ilə fərqlənən qəsr tikintisi böyük əhəmiyyət kəsb etmişdir: Kamehetsdə kərpicdən tikilmiş müşahidə qülləsi (1271–89); daş və kərpicdən düzbucaqlı planda tikilmiş Novoqrudka (14–16 əsrlər), Lida (1330-cu illər), Krevo (1338 ildən sonra) qəsrləri. Şərqdə (Polotsk, Vitebsk, Mogilyov və s. ş.-lərdə) ağacdan qəsrlər inşa olunurdu. Kitab miniatüründə əksini tapan təsviri sənət dilinin təkamülü Balkan təsiri ilə bağlı olmuşdur (13–15 əsrlərə aid İncillər). Kilsə heykəltəraşlığı əsərlərində roman üslubunun təsiri aydın görünür (“Çarmıxa çəkmə”, 14 əsr, Belarus Rəssamlıq Muzeyi, Minsk).



I. Şişkin. “Bataqlıq. Polesye”. 1890.

Humanizm və Reformasiya, daha sonra Kontrreformasiya ideyalarının yayılması 16–18 əsrlər B. mədəniyyətinə böyük təsir göstərmişdir. Ş.-lərin və maqnat iqamətgahlarının *Renessans* üslubunda planlaşdırılması təcrübəsi geniş yayılmışdır (Nesvij şəhər-iqamətgahı, 1583–17 əsrin əvvəli). Dini memarlıq tikililərində müxtəlif konfessiya ənənələri birləşirdi. Son *qotika* və *İntibah* dövrü memarlıq elementlərini özündə birləşdirən xüsusi məbəd-qala tipi yaranmışdır: Sinkoviçi (15 əsrin sonu – 16 əsrin əvvəli) və Murovanka (Maloye Mojejkovo, 1516–1542) qəs.-lərinə pravoslav kilsələri. İşkold (1472), Qnezno (16 əsrin 1-ci

yarısı), Çernavçitsı (1583) kostyollarının və Novoqrudkadakı Borisogleb kilsəsinin memarlığında son qotika üslubunun cəhətləri üstünlük təşkil edirdi.

Son qotika incəsənətinin təsiri kostyolların mehrib heykəltəraşlığında özünü göstərirdi (məs., Novaya Mış k.-ndə, 16 əsrin sonu). İkona rəssamlığı xalq sənəti ənənələrinə söykənirdi (“Məryəm ananın mövludu”, 1649, usta Pyotr Yevseyeviç, Belarus Rəssamlıq Muzeyi, Minsk). Çox vaxt qravüralardan nümunə kimi istifadə edilirdi; ikonalarda qızıl suyuna çəkilmiş, oyma na-xışlı, renessans ornamentli fon yaradılırdı (“Paraskeva-Pyatnitsa”, 16 əsr, Belarus Rəssamlıq

İdman sarayının qapalı buz meydançası. Minsk.







S. Prokofyev. "Romeo və Cülyetta" baletindən səhnə. Belarus Opera və Balet Teatrı.

Muzeyi, Minsk). Fransisk Skorina özünün nəşr etdiyi Bibliya üçün qravürələr işləmiş (1517–19), Şərqi Avropa kitab nəşri tərtibatına ilk dəfə İntibah dövrü prinsiplərini gətirmişdir. Boyakarlıqda tənənəli portret janrı inkişaf edirdi.

Mərkəzi Slutsk olmaqla, əl ilə nağılı toxuculuq sahəsi yaranmışdı (onun əsasında 18 əsrin əvvəllərində "Slutsk kəmərləri" istehsal edən manufaktura meydana gəldi). 17 əsrin sonu – 18 əsrin əvvəlində belarus qravürələri və kitab nəşrinin çiçəklənmə dövrü idi (M.Y. və V.M. Voşankalar, F. Angileyko və b.). 17 əsrin 2-ci yarısı – 18 əsrin əvvəllərində belarus ustalarının rus incəsənətinə böyük təsiri olmuşdur (barokko üslubunda məbədlərin yaradılması, dekorda kaşından istifadə, oymalı hündür ikonostasların meydana gəlməsi və s.).

B. torpaqlarının Rusiyaya birləşdirilməsindən sonra şəhərlərin yenidən muntəzəm planlaşdırılmasına və yeni tikinti işlərinə, xüsusən ölkənin şərq quberniyalarında [Polotsk, Vitebsk (son barokko üslubunda Ratuşa, 1775; klassisizm üslubunda Qubernator sarayı, 18 əsrin sonu), Mogilyov, Bıxov və Kopis] ardıcıl olaraq başlandı.

*Klassisizm* üslubunda böyük saray-park ansamblları (Qrodnoda Yeni qəsr, 1734–51, M.D. Pöppelman, D. Yaux, İ.F. Knöbel), şəhər-iqamətqah ansamblları – Qomel (Rumyantsevlər-Paskeviçlər sarayı, 1785–93, tikinti 19 əsrin 1-ci yarısından davam etmişdir; Petro-pavlovsk böyük kilsəsi, 1809–19, memar M.Y. Klark), Çeçersk (1770–80-ci illər,

memar C. *Kvarenginin* iştirakı ilə) yaradılırdı. Rujanı (1784–86, Y.S. Bekker), Snov (1827, B. Tiçetski), Jiliçi (1830–cu illər, K.İ. Podçaşinski) və b. yerlərdə malikanələr tikilirdi.

18 əsrin sonları – 19 əsrin 1-ci yarısında B. təsviri sənətində portret janrı hələ də aparıcı rol oynayırdı (S.K. Zaryanko F.A. Tulov); tarixi janr (V.M. Vankoviç), peyzaj (V. Dmoxovski), məişət boyakarlığı (Y. Karçevski), interyer və natürmort (İ.T. Xrutski) janrları da inkişaf edirdi.

19 əsrin 2-ci yarısı – 20 əsrin əvvəllərində memarlıqda *tarixilik və eklektizm* üçün səciyyəvi olan mülki binaların (bank, vağzal, teatr, məktəb, xəstəxana) inşası geniş yayılmışdı. Tipoloji layihələrdən geniş istifadə edilirdi (məs., Qrodnodakı Petropavlovsk kilsəsi, 20 əsrin əvvəli, Q.D. Qrimmin layihəsi əsasında). Fərdi layihələrdə malikanə tikintisi, memorial komplekslər əsas yer tuturdu.

Milli romantizm boyakarlıqda – tarixi kompozisiyalar (K. Alximoviç, Y. Monyuşko), peyzaj (A.Q. və İ.Q. Qoravskilər), məişət tabloları (N.Y. Silivanyiç, V. Dmoxovski) və portret sənətində (Y.M. Kruger və b.) ifadəsini tapmışdı. Y. Drozdoviçin yaradıcılığı *simvolizm*ə yaxın idi. 19 əsrin sonlarında formalaşan yerli rəsamlıq mərkəzləri arasında K.S. *Maleviç* və M. *Şaqalın* oxuduğu Y.M. *Penin* Vitebskdəki məktəb-emalatxanası daha məşhur olmuşdur.

1920–80-ci illər B. sovet incəsənətinin əsas inkişaf mərhələlərini əks etdirir

(1930-cu illərin iri inzibati bina kompleksləri: Minskə Hökumət evi, Opera və Balet Teatrı, BSSR Elmlər Akademiyası və Kitabxanasının binaları, Mogilyovda Sovetlər evi, memarlar İ.Q. *Lanqbard*, Q.L. Lavrov və b.). Zəfər simvolikası və "şəhər-ansambl" konsepsiyası Böyük Vətən müharibəsində dağıdılmış Minsk və b. -lərin prospekt və meydan ansambllarının bərpası layihələrində (M.O. Barş, Q.P. Badanov, Q.V. Zaboriski, M.P. Parusnikov və b.) özünü göstərirdi.

1960–80-ci illərdə memarlıqda müasir tendensiyalar meydana gəlməyə başladı (Q.M. Benediktov, V.N. Malışev, S.S. Musinski, P.A. Şilay və b.). Xalqın müharibə illərindəki faciəsi "Xatın" (1968–69, heykəltəraş S.İ. Selixanov), Minsk yaxınlığındakı "Şöhrət kurqanı" (1969, heykəltəraş A.O. Bembel), "Brest qəhrəman-qala" (1971) memoriallarında ifadə olunmuşdur. Müharibə mövzusu, tarixə, milli ədəbi irsə, folklor müraciət rəsamlardan İ.O. Axremçik, Q.X. Vaşenko, M.V. Dansiq, heykəltəraşlar Z.İ. Azqur, A.O. Bembel, A.K. Qlebov və b.-nin yaradıcılığında əsas yer tutur.

Dövlətçiliyin təşəkkülü dövründə B. memarlığında hələ 1980-ci illərdən başlamış bərpəçilik istiqamətində işlər inkişaf etdirilir, ş.-lərin tarixi görünüşünə qayıdış, abidələrin bərpası və yenidən yaradılması proqramları reallaşdırılır (Minskə Ratuşa və ona yaxın tarixi tikililər kompleksi; Mir, Nesvij, Şklov, Turov şəhər və qəs. ansamblları). Yeni pravoslav məbədləri, kostyollar, protestant kilsələri tikilir və bərpa edilir. İ. Basso, R. Vaşkeviç, A. Zadorin, İ. Tişin, L. Xobotov və b. müasir təsviri sənət ustalarıdır.

#### Musiqi

Belarus xalq musiqi sənəti rus, Ukrayna, qərbi və cənubi slavyan xalq musiqisi ilə sıx əlaqədədir. 18 əsrin 2-ci yarısında Nesvij, Slutsk, Slonim, Qrodnov və Şklovda maqnatların saray kapellaları və təhkimli teatrları musiqi mədəniyyəti mərkəzlərinə çevrilmişdi. 19 əsrin əvvəllərindən B.-un musiqi həyatı quberniya şəhərləri Minsk, Vitebsk, Qrodnov və Mogilyovda cəmləşmişdi: burada şəhər orkestrləri yaranmış, həvəskar tamaşalar oynanırdı. B. musiqili teatrının inkişafında aktyor, musiqi gecələrinin və teatr dərnəyinin (1852) təşkilatçısı, komediya-lar və librettolar müəllifi V.İ. *Dunin-Marşinkeviç* böyük rol oynamışdır. Polyak

bəstəkarı L. Roqovski və Litva bəstəkarı S. *Şimkus* İ.T. Buynitskinin Birinci belarus truppasında (1907–13) iştirak etmişlər. 1880-ci illərdə ilk musiqi cəmiyyətləri meydana gəlmişdir. 19 əsrdən belarusların musiqi folkloru öyrənilir. Pianoçu və bəstəkar A.İ. Abramoviçin (19 əsrin ortaları) əsərlərində ilk dəfə olaraq B. xalq mahnı və rəqlərindən istifadə olunmuşdur. BSSR yarandıqdan sonra Vitebsk, Minsk, Bobruysk və Qomeldə açılmış xalq konservatoriyaları (1918–21) sonralar musiqi texnikumları və məktəblərinə çevrilmişdir. B. Dövlət simfonik orkestri (1927), B. Dövlət xalq orkestri (1930), Bəstəkarlar İttifaqı (1938), B. konservatoriyası (1932, 1992 ildən Belarus Musiqi Akademiyası) təşkil edilmişdir. 1933 ildə *Belarus Opera və Balet teatrı* yaradılmışdır. 1920-ci illərdə N.N. Çurkin, Y.K. *Tikotski*, N.İ. Aladov, V.A. *Zolotaryov* başda olmaqla Belarus bəstəkarlıq məktəbinin əsası qoyulmuşdur. 1920–50-ci illərdə bəstəkarların yaradıcılığında milli folklor mühüm yer tutmuşdur. Kütləvi mahnı və teatr üçün musiqi janrları üstünlük təşkil etmişdir. 1939–40 illərdə ilk B. operaları ("Mixas Podqorni", Tikotski; "Polesye meşələrində", A.V. Boqatryov; "Xoşbəxtlik çiçəyi", A.Y. Turenkov), "Bülbül" baleti (M.Y. Kroşner) tamaşaya qoyulmuşdur. İfaçılar arasında xor dirijorları Q.R. *Şirma* (B. Dövlət xor kapellasının yaradıcısı, 1940), Q.İ. Sitoviç (BSSR Dövlət xalq xorunun yaradıcısı, indiki Belarus xalq xoru), simbal çalan İ.İ. Jinoviç, müğənnilərdən L.P. Aleksandrovska, İ.M. Bolotin, M.İ. Denisov, R.V. Mlodek, N.D. Vorvulev və b. tanınmışlar. 1950-ci illərin sonu – 60-cı illərin əvvəllərində B. musiqisində başlayan üslub yeniləşməsi D.B. *Smolski* və O.Q. Yançenkonun əsərlərində parlaq əksini tapmışdır; simfoniya (N.İ. Aladov, L.M. Abelioviç, Y.A. Qlebov) və balet (Qlebov, Q.M. *Vaqner*) janrları ön plana keçmişdir. 1980-ci illərin sonu – 1990-cı illərdə avanqard kompozisiya texnikasının rolu artmışdır (V.N. Kopitko, V.V. Kuznetsov, Y.V. Poplavski). 1970–90-cı illərdə musiqili teatr janrları inkişaf etmişdi (D.B. Smolski, V.Y. Soltan, A.V. Bondarenko, S.A. *Kortestin* operaları). 1970 ildə Dövlət Musiqili Komediya Teatrlarının (2000 ildən Dövlət Musiqili Teatrı) açılışı operetta və mütəxəssislərin yaradılması təkən verdi. Populyar mahnılar İ.M. *Luçenok*, E.S. Xanok, V.Q. Mulyavin, L.K. Zaxlevnin adları ilə təmsil olunurdu. 20 əsrin



Belarus Opera və Balet Teatrı. Minsk.

son rübündə Kamera orkestri (1968), Konsert orkestri (1987), bir çox qədim və avanqard musiqi ansamblları, "Pənyarı", "Verasi", "Syabrı" və s. estrada vokal-instrumental ansamblları yaranmışdı. "Belarus musiqi payızı" (1974 ildən), "Müasir musiqi festivalı" (1991 ildən) beynəlxalq festivalları, ifaçıların İ.İ. Jinoviç ad. milli müsabiqəsi keçirilir. 1991 ildə Müasir Musiqi Assosiasiyası yaradılmışdır (Dirijorlar Y.A. Voşak, T.M. *Kolomiytseva*, Y.M. Yefimov, A.M. Anisimov, M.A. Kozinets; xor-meysterlər V.V. *Rovdo*, L.B. Yefimova, M.P. Drinevski; müğənnilər T.N. Nijnikova, N.A. Tkaçenko, S.F. Danilyuk, A.M. Savçenko, Z.İ. Babiç; skripkaçı L.D. Qorelik; pianoçu İ.V. Olovnikov; musiqişünaslar Q.S. Qluşenko, T.A. Dubkova, Q.Q. Kuleşova, T.A. Şerbakova; folklorçular V.İ. Yelatov, L.S. *Muxarinskaya*, Z.Y. Mojeiko, İ.D. Nazina) və b. B.-un tanınmış ifaçılarıdır.

#### Rəqs və balet

B. xoreoqrafiya sənətinin kökləri, rəqsin mahnı və teatrlaşdırma elementləri ilə sıx bağlı olduğu qədim mərasimlərlə əlaqədədir. "Lyavonixa", "Metelitsa", "Krijaçok", "Mikita" və s. populyar rəqlərdir. Skomoroxların tamaşalarında rəqs böyük yer tuturdu. 18 əsr – 19 əsrin 1-ci yarısında B. təhkimli teatrlarının istedadlı rəqqasları Varşava və S.-Peterburq səhnələrində müvəffəqiyyətlə çıxış edirdilər. İlk dəfə S. Monyuşkonun "Sel-yanka" komik operasında (1852) belarus

xalq rəqsi səhnəyə çıxarılmışdır. 20 əsrin əvvəllərində belarus xalq rəqləri İ.T. Buynitskinin truppasının tamaşalarında ifa edilirdi. Sonralar peşəkar kollektivlər (Minsk və Belostokda xalq mahnı və rəqs ansamblları və s.) yaradılmışdır. Balet truppası 1920 ildə Minskə açılmış B. dövlət teatrının (Y. Kupala ad. Belarus dram teatrı) tərkibinə daxil edilmişdi. 1930 ildən Minskə fəaliyyət göstərən Opera və balet studiyasının bazasında Belarus Opera və Balet Teatrı yaradılmışdır (1933). Burada A.N. *Yermolayev* və F.V. *Lopuxov* klassik və folklor əsənlərini birləşdirərək M.Y. Kroşnerin "Bülbül" ilk milli baletini tamaşaya qoymuşlar. L.Q. Brjozovskaya, Z.A. Vasilyeva, Y.M. Qlinskix, N.S. Davidenko, S.V. Dreçin, İ. A. Duşkeviç V.İ. Kriko-va, V. P. Mironov, N. K. Şexov, V.N. Yelizaryev və b.-nin B. balet sənətinin inkişafında xidmətləri böyükdür. B. səhnəsində K.Y. *Qoleyzovski*, R.V. *Zaxarov*, V.İ. *Vaynonen*, İ.D. *Belski*, Q.A. Mayorov, O.M. *Vinoqradov*, Y.N. *Qriqoroviç* və b. tamaşalar qoymuşlar. Minskə B. xoreoqrafiya məktəbi (1945 ildən), Silahlı qüvvələrin mahnı və rəqs ansambli (1938 ildən), Belarus Rəqs Ansambli (1959 ildən), "Xaroški" xoreoqrafik ansambli (1974 ildən) fəaliyyət göstərir.

#### Teatr

B. teatr sənəti mənşəcə xalq bayramları, qədim ayinlər, ailə adət-ənənələri ilə bağlıdır. 16 əsrdə B.-da *batleyka* xalq kukla teatrı geniş yayılmışdı (40-a yaxın



kukla personajı məlumdur). 16–18 əsrlərdə kollegiumlarda, ruhani seminariyalarda, kollegiumlarda, ruhani seminariyalarda *məktəb teatrı* geniş yayılmışdı. Burada S. Polotskinin, K. Maraşevski, M. Teterski və b.-nin pyesləri tamaşaya qoyulurdu. 18 əsrdə təhkimli teatrlar fəaliyyət göstərirdi (A. Tizenqauzun Qrodno teatrı, Radzivilərin Nesvij teatrı və s.). Aktyorların öyrədilməsi üçün xarici mütəxəssislərin dərs dediyi teatr məktəbləri yaradılmışdı. Tamaşalara yerli aktyorlarla yanaşı, xarici ölkələrdən də müqavilə ilə səhnə ustaları dəvət olunurdu. 19 əsrin 2-ci rübündən, əsası V.İ. Dünün-Marsinkeviç tərəfindən qoyulmuş peşəkar belarus dramaturgiyası inkişaf etməyə başlamışdır. 1907 ildə İ.T. Buynitskinin Birinci belarus truppasının (1913 ilədək fəaliyyət göstərmişdir) təşkili ilə peşəkar teatrin yaradılması uğrunda hərəkət başa çatmışdır. 1917 ildə F.P. Jdanoviç Buynitski və V.S. Falski ilə birlikdə Minskə Birinci belarus dram və komediya cəmiyyətini yaratmışdır. Cəmiyyətin əsasında 1920 ildə Belarus Dövlət Teatrı təşkil olunmuşdur. Həmin ilin avqustunda V.İ. Qolubokun rəhbərlik etdiyi aktyor truppası ilk tamaşasını göstərmişdir. Folklor teatrinin ənənələrini davam etdirən bu kollektiv sət ideoloji basqılar nəticəsində 1937 ildə öz fəaliyyətini dayandırmışdır. 1926 ildə Vitebskdə 2-ci dövlət teatrı açılmışdır.

1930–40-cı illərdə Bobruyskdə rus dram teatrı, Qomeldə kukla teatrı, Qrodno və Brestdə vilayət dram teatrları yaradılmışdır. 20 əsrin 2-ci yarısından Minsk ölkənin aparıcı teatr mərkəzinə çevrilmişdir; burada gənc tamaşacılar teatrı, gənclər teatrı, “Dze-Ya?” teatr-studiyası (1992 ildən “Dze-Ya?” dram teatrı) fəaliyyət göstərir. Brestdə vil. kukla teatrı, Qomeldə dram teatrı, Qrodno, Mogilyov, Bobruysk, Mozır və s.-də teatrlar yaradılır. Milli teatrin inkişafında Y.A. Miroviç, K.N. Sannikov, Y.B. Şerbakov, İ.M. Rayevski, V.N. Rayevski, Q.P. Qlebov, N.N. Yeryomenko, R.İ. Yankovski və b. mühüm rol oynamışlar.

B.-da Azərb. bəstəkarlarından Q. Qarayev “İldırım yollarla” baleti, R. Hacıyevin “Qafqazlı qardaşqızı” və “Dördüncü fəqərə” musiqili komediyaları, Azərb. teatrlarının səhnəsində isə K. Kraviva, A. Makayonok və b.-nin əsərləri tamaşaya qoyulmuşdur.

## Kino

B. ərazisində ilk çəkilişləri Birinci dünya və Vətəndaş müharibələri zamanı Petroqrada və Moskvanın operatorları aparmışlar. 1922 ildə “Kinobels”, 1924 ildə “Belarus proletar kinosu” və B. xalq maarif komissarlığı nəzdində kinematografiya və fotoqrafiya işləri üzrə “Belqoskino” dövlət idarəsi yaradılmışdır. “Bu bizim Belarusdur” (1927) və “Kolxoz” (1928) ilk sənədli filmlərdir. 1928 ildə Leninqradda “Sovet Belarusu” kinostudiyasının əsası qoyulmuşdur (1939 ildən Minskədə, 1946 ildən “Belarusfilm” adlanır). 1927 ildə Y.V. Tariç “Meşə əhvalatı” filmi çəkmişdir. “Sovet Belarusu” studiyasında “Poruçik Kije” (1934, A.M. Faynsimmer) tarixi macəra filmi; “Polesye robinzonları” (1935, İ.V. Baxar və P.S. Molçanov; Y. Mavrın əsəri üzrə), “Bülbül” (1938, E.L. Arşanski; Z. Byadulyanın əsəri üzrə), “Ayı” (1938) və “Qılaflı adam” (1939, İ.M. Annenski; A.P. Çexovun əsərləri üzrə) filmləri çəkilmiş, V.V. Korş-Sablinin “Səadət axtaranlar” (1936) və “Mənim məhəbbətim” (1940) musiqili komediyaları ekranlaşdırılmışdır. Müharibə illərində (1941–45) studiya Moskvada fəaliyyət göstərmişdir. Cəbhə və partizan kinosalnaməsini M.S. Berov, İ.N. Veyneroviç, V.P. Seslyuk və b. yaratmışlar. 1940–50-ci illərdə müharibə mövzusu aparıcı yer tuturdu (“Konstantin Zaslono”, Faynsimmer və Korş-Sablin, 1949; “Haradasınız, döyüşçü dostlar”, S.M. Braude, 1958; “Dostların görüşü”, V.İ. Skitoviç, 1963). “Partizan uşaqları” ilk rəngli B. filmi (rej.-lar L.V. Qolub və N. N. Fiqurovski) 1954 ildə ekranlara çıxmışdır. Uşaq və gənclər üçün bir sıra maraqlı filmlər çəkilmişdir: “Mikolka-parovoz”, “Qız atasını axtarır”, “Anyutanın yolu” (1957, 1959,

“Canavar sürüsü” filmindən kadr (Rej. B. Stepanov, 1975).



1968, hər üç filmin rej. L. Qolub), “Ustalar şəhəri” (1965, rej. V. Bıçkov) və s. 1960–70-ci illərdə B. kinosuna yeni nəsil rej.-lar gəldi: V.T. Turov (“Əslən uşaqlıq çağındanam”, 1966; “Oğullar döyüşə gedir”, 1971), İ.M. Dobrolyubov (“İvan Makaroviç”, 1968; “Kiçik qardaş”, 1976), V.A. Nikiforov (“Suquzğunu”, 1972), V.D. Rubinçik (“Sonetlər çələngi”, 1977), Y.S. Çulyukin (“Gəl danışaq, qardaş...”, 1979). 1970–80-ci illərdə bir sıra telefilm və seriallar istehsal olunmuşdur: “Xarabalıqlar atəş açır” (1970–72, rej. V. P. Çetverikov), “Bütün kral qoşunu” (1971, rej.-lar A.Z. Qutkoviç, N.M. Ardaşnikov), “Gödək qılınç” (1973) və “Tunc quş” (1974, rej. N.A. Kalinin), “Buratinonun sərgüzəştləri” (1975) və “Qırmızı papaq haqqında” (1977, hər ikisinin rej.-u L.A. Neçayev), “Dövlət sərhədi” (1980–88, rej. B.M. Stepanov və s.). Milli ədəbi əsərlər, o cümlədən V.V. Bikovun “Alp balladası” (1966) və “Canavar sürüsü” (1975, rej. B.M. Stepanov), “Yüksəlmə” (1977, rej. L.Y. Şepitko, “Sotnikov” povesti üzrə), “Fəlakət işarəsi” (1986, rej. M.N. Ptaşuk), “Getmək və qayıtmamaq” (1992, rej. N.P. Knyazev) və s. ekranlaşdırılmışdır. Müharibə mövzusu rej. V.N. Daşukun sənədli-bədii filmlər silsiləsində (“Öldürülmüş kənddən olan qadın”, 1975–76, “Müharibə qadın simalı deyil”, 1981–84), E.G. Klimovun (“Get və bax”, 1985), V.P. Ribarevin (“Şahid”, 1985), Ptaşukun “44-ün avqustunda...” (2000) filmlərində əks olunmuşdur. “Birisigünün cədvəli” (1979, Dobrolyubov), “Adım Arlekinodur” (1988) və “Zəncirlənmiş” (2002, Ribarev), “Bizim zirehli qatar” (1988) və “Siyasi büro” (1993, Ptaşuk), “Gizlən qaç oyunu” (1997) və “İşğal. Misteriyalar” (2003, A.A. Kudinenko), “Bələdçi” (2001) və “Duneçka” (2004, A.V. Yefremov) tarixin və müasir həyatın mühüm problemlərinə həsr olunmuş bədii; “Çernobil. Kabuslar” (1996, S.P. Lukyançikov), “Qadağa zonası” (1999, V. F. Jiqalko), “Valentin Vinogradovun yuxuları” (1998) və “Planet-XX” (2002, Kudinenko) və s. sənədli filmlər çəkilmişdir. Milli kinematografiyanın inkişafında N.N. Yeryomenko (ata), R.İ. Yankovski, V.V. Qostyxin, S.M. Stan-yuta, A.İ. Klimova, Y.V. Qorobets və b. aktyorların böyük əməyi olmuşdur. Sənədli film rej.-ları: Q.V. Adamoviç, İ.A. Volox, S.A. Qayduk, V.A. Orlov və b. 1990–2000 illərdə xristian tematikalı bir sıra filmlər (“Serafim”, 1998, rej. N.P.

Knyazev; “Kilsə zəngi”, 2001, rej. V.V. Seslyuk və s.), həmçinin animasiya film-priçaları (“Bacı və qardaş”, 2002; “Ledi Qodiv haqqında əfsanə”, 2004; hər ikisinin rej.-u İ.V. Kodyukova) çəkilmişdir. 1996 ildən aylıq “Na ekranax” jurnalı çıxır.

## Sirk

17 əsrdə Smorqoniyada Radzivilə knyazları ayların ovlanması və təlimi peşəsini yaratmaqla B.-da sirk sənətinin əsasını qoymuşlar. 19 əsrin 1-ci yarısında akrobatlar, fokusçular və s. məktəbləri meydana gəlmişdir. Mülkədar L. Oştorpun sirkində təhkimli klounlar, hoqqabazlar çıxış edirdilər. 1864 ildən B.-a rus və xarici sirk ustaları qastrola gəlirdilər; onlar, bir qayda olaraq, müvəqqəti yerlərdə, balaqanlarda, yerli zadəganların manejlərində çıxış edirdilər. 1884 ildə Minskədə ilk stasionar sirk açılmışdır (“Nikitin qardaşlarının rus sirk-i”). 1959 ildə Minskədə bir stasionar sirk üçün bina tikilmiş, burada B. sirk kollektivi (1974 ilədək mövcud olmuşdur) özünün ilk proqramını göstərmişdir. B.-da 2-ci stasionar sirk Qomeldə açılmışdır (1972). Minsk musiqi məktəbi nəzdində sirk artistlərini hazırlayan şöbə (1998) yaradılmışdır.

Əd.: Карский Е.Ф. Белорусы. Варшава и др., 1903–1922. Т. 1–3; Егоров Ю.А. Градостроительство Белоруссии. М., 1954; Пичета В.И. Белоруссия и Литва XV–XVI вв. М., 1961; Кацер М.С. Изобразительное искусство Белоруссии дооктябрьского периода. Минск, 1969; История белорусского кино. Минск, 1969–1970. [Т. 1–2]. История белорусской музыки. М., 1976; Дробов Л.Н. Живопись Советской Белоруссии (1917–1975 гг.). Минск, 1979; Архитектура Белоруссии. Минск, 1982; Кулагин А.Н. Архитектура и искусство рококо в Белоруссии. Минск, 1989; Беларусь: У 8 т. Минск, 1995–2002. Т. 1–6. Очерки истории науки и культуры Белоруссии IX–нач. XX в. Минск, 1996; Даринский А.В. Белоруссия // География стран ближнего зарубежья. М., 1997; История Беларуси: Словарь-справочник. Минск, 2000; Чигринов П.Г. Очерки истории Беларуси. Минск, 2002; Театральная Беларусь: Энциклопедия. Минск, 2002–2003. Т. 1–2.; **BELARUS ANTEKLİZİ** – bax *Şərqi Avropa Platforması*. **BELARUS DİLİ** – belarusların dili. Belarus Resp.-nin dövlət dillərindən biri; həmçinin Rusiya, Ukrayna, Litva, Latviya, Estoniya, Polşa, Qazaxıstan, Kanada, ABŞ və Argentinada yayılmışdır. B.d.-ndə danışanların ümumi sayı 4,3 mln.-dan çoxdur (2000).



Belarus Dövlət Sirkı.

B.d. *slavyan dillərindən* biridir (şərqi slavyan qrupu). Mənşəcə *qədim rus dili* ilə bağlıdır. İki əsas dialektə ayrılır: şimal-şərq (Polotsk və Vitebsk-Mogilyov şivələri qrupları) və cənub-qərb (Qrodno-Baranoviçi və Slutsk-Mozır şivələri qrupları).

14–16 əsrlərdə B. ərazisində Belarus şivələrinin bir çox xüsusiyyətlərini əks etdirən qərbi rus (qədim belarus) ədəbi kitab dili istifadə edilirdi. Bu dil dini tərcümə ədəbiyyatı, hüquqi və sənədli – rəsmi yazı abidələri, salnamələr, yerli xronikalar və s. ilə təmsil olunur. Müasir ədəbi B.d. 18 əsrin sonu – 19 əsrdə canlı xalq dili əsasında formalaşmışdır. Onun inkişafı və təkmilləşməsində Y. Kupala və Y. Kolasın yaradıcılığı böyük rol oynamışdır.

Müasir B. yazısının əsasını *Kirill əlifbası* təşkil edir; 16–19 əsrlərdə və bir qədər sonra həmçinin polyak modifikasiyalı latın əlifbası və ərəb qrafikası (bu əlifba vasitəsilə yerli tatarlar əl-kitab, həmayil, təfsir adları altında qorunub saxlanılan B. mətnlərini nəsil-dən-nəslə ötürmüşlər) istifadə olunmuşdur. B.d.-nin ən erkən yazılı nümunələri Polotsk ilə Riqa arasında (1330) müqavilədir. 15–16 əsrlərdə belarus yazısı geniş inkişaf etmişdi: Qərbi rus dini kitabları (1489), F. Skorina tərəfindən nəşr olunmuş Psaltır və Bibliya (1517–19), Litva qanunları (1529, 1566, 1588) və s.

**BELARUS TİRƏSİ** – Belarusun mərkəzi hissəsində, *Şərqi Avropa düzənliyinin*

q.-ində təpəli-tirəli relyef. Təqribən 500 km məsafədə uzanır. Qrodno, Volkovsk, Novoqrudsk, Minsk (ən hündürü – 345 m-ədək), Orşa, Vitebsk və s. yüksəkliklərdən ibarətdir. Çoxsaylı xırda göllər və bataqlıqlar var. İynəyarpaqlı-enliyarpaqlı meşələr üstünlük təşkil edir.

**BELARUSLAR** – şərqi slavyan xalqı, Belarusun əsas əhalisi (c., mərkəzi və ş. vil.-lərində əksəriyyət təşkil edirlər). Sayları 7,9 mln. nəfərdir (2004). Həmçinin Rusiya (808 min nəfər, 2002), Ukrayna (275,9 min nəfər, 2001), Polşa (təqr. 250 min nəfər), Litva (42,9 min nəfər, 2001), Latviya (97,1 min nəfər, 2000), Estoniya (16,5 min nəfər, 2000), Qazaxıstan (111,9 min nəfər, 1999), ABŞ, Kanada, Argentina, Avstraliya, B.Britaniya, Fransa və s. ölkələrdə yaşayırlar. Ümumi sayı təqr. 11 mln. nəfərdir. *Belarus dilində* danışirlər. Polyak, rus və Litva dilləri də yayılmışdır. Dindarları, əsasən, pravoslavlar, təqr. 20%-i katoliklərdir.

B.-in tərkibinə 9–10 əsrlərdə Belarus ərazisində (əsas qruplaşmaları Dvina və Pripyat çayları boyunca) məskunlaşan və yerli balt əhalisini assimilyasiyaya uğradan şərqi slavyan tayfaları (kriviçlər, dre-qoviçlər, radimiçlər) daxil olmuşlar. B.-in təşəkkülü 13–14 əsrlərdə *Böyük Litva knyazlığının* tərkibində olan torpaqlarda başlamışdır. B.-in əsas lokal qrupları olan rusinlər Şərqi Belarusda (sonralar Belaya Rus adlanmışdır); polesuklar Polesyedə, Pripyat çayı hövzəsində; litvinlər Şimal-Qərbi Belarusda





Belarus qadını milli geyimdə.

(Neman və Viliya çayarasında) formalaşdılar. Qədim belarus dili *Böyük Litva knyazlığında* 17 əsrin 2-ci yarısındanadək rəsmi dil funksiyasını yerinə yetirmişdir. 16 əsrin 1-ci yarısında F. *Skorina* bu dil-də kitab çapına başlamışdır. 20 əsrin əvvəllərində "B." etnonimi lokal adları sıxıxdırsa da, B.-in "pravoslavlar", "tuteyşiyə" ("yerli") kimi adlanmaları 20 əsrin 2-ci yarısındanadək davam etmişdir. B.-in formalaşması pravoslavlıq, katolisizm və uniətliq arasındakı ziddiyyətlər, həmçinin Rəç Pospolita dövründə pol-yaklaşdırma və Rusiyanın tərkibində ruslaşdırma siyasəti şəraitində baş verirdi. 17 əsrin 2-ci yarısı – 18 əsrin 1-ci rübündə Rusiya-Polşa müharibələri (17 əsr)

"Belaya Rus" rəqs ansambli.



və Şimal müharibəsi (1700–21) gedişində B.-in iri qrupları Rusiyaya və Sağsahil Ukraynasına köçürüldü.

Belarus Poozerye (şm.-da), Dneprboyu (şm.-də), Mərkəzi Belarus, Nemanboyu (şm.-q.-də), Şərqi və Qərbi Polesye tarixi-etnoqrafik r-nlarına bölünür. Əsas ənənəvi məşğuliyyətləri əkinçilik (çovdar, kətan), əsas əkinçilik aləti müxtəlif növləri olan xışdır. Meşə arıçılığı, qatrançək-mə (Polesye və Dneprboyu), ağac lifindən həsirhormə (Mogilyov qub.-nin Çerikov və Roqaçyov qəzaları, Minsk qub.-nin Bobruysk və Borisov qəzaları), təkərqayıma (Mogilyov qub.-nin Çausı, Mogilyov, Orşa, Qomel qəzaları, Qrodno qub.-nin Brest qəzası), dulusçuluq (Brest qəzasının Qorodnaya, Prujanı, Rujanı, Porozovo k.-ləri), papaqçılıq (Mogilyov qub.-nin Çausı, Mstislavl, Roqaçyov qəzaları), gön-dəri və xəz emalı (Mogilyov, Vitebsk, Mozır, Smorqon, Şklov), hörmə (o cümlədən Mogilyov qub.-nda tənəkdən mebelin və küləşdən ikonostasların hazırlanması), toxuculuq (naxışlı dəsmallar – ruçniklər, ağardılmış və cod saplardan süfrələr – abruslar), tikmə, gil oyuncaqların düzəldilməsi və s. inkişaf etmişdir. 15 əsrin sonu – 20 əsrin əvvəllərində şəhər sənətkarları sexlərdə birləşirdilər. Nemanboyunda Litva və Polşa üslubuna yaxın ağac heykəllərin, Qərbi Belarusda oymalı cəhrələrin düzəldilməsi, Dneprboyunda isə oyma memarlığı inkişaf etmişdi. 19 əsrin sonlarından sandıqlar, 1920–50-ci illərdə isə Brest Polesyesində mebel rəsmlərlə bəzədilirdi.

Yaşayış məskənləri şm. və şm.-ş.-də, əsasən, sıx yerləşən kiçikhəyətli evlərdən ibarət idi. Dneprboyunda isə məskənlər iri və sıx planlıdır. Ənənəvi ev tipi kərtmə komadır (x a t a); c.-da (Polesyedə) yerüstü və gil döşəməli, şm.-da isə altında ambarı (p o d k l e t) olurdu. Şərqi Belarusda və Poozeryədə hamamlar (l a z n i l ə r) yayılmışdı. Yaşayış və təsərrüfat tikililəri (anbarlar, pəyələr, xırmanlar və s.) bir, yaxud bir neçə dam altında birləşirdi.

Kişilər düz köynək geyir, üstündən naxışlı, hörmə kəmə (kuşak) bağlayırdılar. Ənənəvi kişi köynəyi, eləcə də qadın köynəkləri tunika tiplidir; əsasən, yaxalıqsız olur. Qadınlar köynəyin üstündən kətan (spidnitsa), yaxud mahud (andarak) yubka geyinirdilər. Kəndli qadınlar önlük də taxırdılar; 19 əsrdən bəzəkli qolsuz kişi və qadın geyimləri (kəbat, qarset, kaptan və s.), düyməsiz üst paltar (svita, oxaben, yapıncı, ferezya, dolaman) yayılmışdı. Qızların baş geyimi arxa tərəfdə düyünlənən kətan sarıq (ruçnik, şırınka, skindaçka), yaxud hündür (10–15 sm) çəlgəng idi. Kişilər, əsasən, mahud və keçədən olan, üstü dördkünc dairəvi papaq qoyurdular.

Ənənəvi yeməkləri çovdar, buğda, qarabaşaq, darı, yulaf, noxud unundan və yarmadan hazırlanırdı: çörək, blin, klyotsk (qaluşka), ariştə (sekanka), şorba (zatirka, kuleş, krupnik, soloduxa, kulaqa), kisel (jur, polivka, yuşka) və s.-dir. 19 əsrin ortalarından kartof geniş yayılmışdır: püre (touçanka), kökə (bulbişnik), fəsəli (dranik) və s. Ənənəvi içkiləri çörək və çuğundur kvası, pivə və s. Toy çörəyi (karavay), pasxa kuliçi, xeyrat sıyığı və içkilər (kutya, kolivo, kanun) kimi mərasim yeməkləri səciyyəvidir.

Əsas təqvim bayramlarına svyatki (kalyadı), maslenitsa, pasxa, troitsa, İvan günü (kupalye), məhsul bayramları (zajinki və dojinki) aiddir.

Şifahi yaradıcılıq. Şərqi slavyanlara xas olan ümumi cəhətləri saxlamış mövsümi-əkinçi (maslenitsa, pasxa, troitsa, İvan günü, məhsul bayramları) və ailə-ayın mahnıları folklorun ən arxaik qatıdır; əsasən, qadınlar tərəfindən ifa edilir. Kişilərin ifa etdikləri lirik, epik, tarixi və məişət mahnıları 14–18 əsrlərdə formalaşmışdır; muzdur, fəhlə mahnıları, inqilabi mahnılar, çastuşkalar isə 19 əsrə təsadüf edir. Böyük Vətən müharibəsi dövründə folklorun spesifik qatı olan partizan mahnıları yaranmışdır. Ailə-məişət, xorovod, rəqs mahnıları ("Lya-

vonixa", "Yuroçka"), xalq balladaları ("Pan-şahzadənin evlənmək üçün Rusiyaya getməsi", "Anamın tək qızı idim"), əfsanələr, rəvayətlər, nağıllar geniş yayılmışdır. Xalq dramı, *batleyka* kukla teatri saxlanılmışdır. Mahnı və rəqs motivləri, toy marşları, improvizələr instrumental musiqinin əsasını təşkil edir. Qarmon, bayan, dəf, təbil hər yerdə yayılmışdır. Keçmişdə geniş istifadə olunan müxtəlif idiofonlara (sinc, üçbucaq, şax-şax, varqan), nəfəs alətlərinə ("duda" tuluq zurnası, ağacdan və gildən düzəldilmiş fleytalar, buynuz, truba) və simli alətlərə (skripka, basetlya xalq kontrabası, təkərli lira, simbal) indi nadir hallarda rast gəlinir.

Xorovod rəqsləri daha qədimdir ("Ruçeyok", "Qusaçok", "Biz darı əkir-dik" və s.); bəzi xorovod rəqslərində solistlər də olur. Kütləvi qoşa rəqslərdən "Lyavonixa", "Çovğun", "Keçi" və b. məlumdur. Şəhər rəqslərindən kadril, lansye ("Lyansay", əsasən, Şimali və Mərkəzi Belarusda), polka ("Trasuxa", "Kakotka", "Tramblyam"), vals yayılmışdır. "BELAVTOMAZ" – istehsalat birliyi; karyerlər üçün yük maşınları və texnika, aerodromlar üçün yedəkçi maşınlar və s. istehsal edir. "B."-in tərkibinə Minsk avtomobil z-du (baş müəssisə), Jodinodakı Belarus avtomobil z-du, Mogilyov avtomobil z-du, Minsk təkərli yedəkçi maşınlar z-du, həmçinin avtomobillər üçün müxtəlif detal və aqreqatlar buraxan müəssisələr (Minsk resor z-du, Baranoviçi aqreqat z-du, Qrodno kardan val z-du, Jodino ağır ştamplar z-du və s.) daxildir. Minsk avtomobil z-unda yükqaldırma qabiliyyəti 7,5–30 t olan avtomobillər, yarımqoşqulu dartı maşınları, yükünü özüboşaldan maşınlar, taxta-şalbandaşayan maşınlar, qoşqular, avtobuslar və xüsusi texnika istehsal edilir. Belarus avtomobil z-unda karyerlərdə faydalı qazıntıların açıq işlənməsi, yeraltı işlər və s. üçün yükqaldırma qabiliyyəti 30 t-dan 360 t-adək olan "BelAZ" markalı maşınlar, Mogilyov avtomobil z-unda karyerlər üçün yükünü özüboşaldan maşınlar, güclü dartı maşınları və skreperlər, Minsk təkərli yedəkçi maşınlar z-unda yükqaldırma qabiliyyəti 25–70 t olan avtoqatarlar, seysmik kəşfiyyat və qazıma qurğularının montajı üçün müxtəlif yükqaldırma qabiliyyətli şassilər buraxılır. Birlik 250-dən çox avtomobil, 50-dən çox avtobus, 60-dan çox qoşqu texnikası növü (modifikasiyası) istehsal edir.

**BELÁULAR** – bax *Palaular*.  
**BELAÜNDE TƏRRİ** (Belaunde Terry) Fernando (7.10.1912, Lima – 4.6.2002, Lima) – Peru dövlət və siyasi xadimi. 1945–48 illərdə parlamentin deputatı olmuşdur. 1963 ildə təsisçisi olduğu Milli hərəkət partiyasından prezident seçilmişdir. Seçkidən sonra partiyanın mötədil milli programını (aqrar islahat, sənayeləşdirmə, Amerikanın İPK neft şirkətinin milliləşdirilməsi) həyata keçirməyə çalışmış, lakin İPK-nin təzyiqi nəticəsində şirkətin Peru iqtisadiyyatındakı mövqeyini sarsıda bilməmişdir. 1968 ildə millətçi ordu dairələri tərəfindən devrildikdən sonra ABŞ-a mühacirət etmişdir. 1980–85 illərdə yenidən Peru prezidenti olmuşdur. Onun dövlət müəssisələrinin özəlləşdirilməsini nəzərdə tutan liberal islahatlar kursu gözlənilən investisiya axınına və iqtisadi yüksəlişə gətirib çıxarmadı. İnflyasiyanın artması şəhər əhalisinin narazılığına səbəb oldu, onun aqrar siyasətini bəyənməyən kəndlilər isə B.T.-nin əleyhinə mübarizə aparan partizan dəstələrinə yardım etməyə başladılar. 1985 ildə B.T.-nin partiyası prezident və parlament seçkilərində ağır məğlubiyyətlə uğradı.

**BELAYA** – RF-nin İrkutsk vil.-ndə çay. Böyük və Kiçik B. çaylarının qovuşmasından yaranır. Anqaranın sol qolu. Uz. 359 km, hövzəsinin sah. 18 min km<sup>2</sup>-dir. Şərqi Sayan d-rının şm. yamaclarından başlanır, Bratsk su anbarına tökülür. Yağış və qar suları ilə qidalanır. Oktyabr-

noyabrdan aprel-mayadək donmuş olur. Ağac axıdılır. Hövzəsində nefrit və qrafit yataqları var.

**BELAYA** – RF-də, Krasnodar diyarında çay. Kuban çayının sol qolu. Uz. 273 km, hövzəsinin sah. 5990 km<sup>2</sup>-dir. Baş Qafqaz silsiləsinin Fişt və Oştən zirvələrindən başlanır. Qarışıq mənbədən qidalanır. Aşağı axımında düzənlik çayıdır. Ortaillik su sərfi 42,5 m<sup>3</sup>/san-dir. Axını tənzimləyir. Əsas qolları: Pşexa, Kurcips. Maykop və Beloreçensk ş.-ləri B. sahilindədir. Maykop və Beloreçensk SES-ləri var.

**BELAYA** (başqırdca – Agidel – böyük ağ çay) – RF-də, əsasən, Başq. Resp. ərazisində çay (aşağı axını Tatarıstanla sərhəd boyu keçir); Kamanın sol qolu. Uz. 1430 km, hövzəsinin sah. 142 min km<sup>2</sup>. Cənubi Uralda Böyük İremel d-nin ş.-indən başlanır. Yuxarı hissədə bataqlıqlaşmış alçaq sahillərlə, aşağılarda düzənliklə axır. Sağ sahil sol sahilə nisbətən daha yüksəkdir. Əsas qolları: sağda – Nuquş, Sim, Ufa, Bir, Tanıp; solda – Aşkadar, Urşak, Dyoma, Karmasan, Çermasan, Baza, Syun. Əsasən, qar suları ilə qidalanır. Ortaillik su sərfi 950 m<sup>3</sup>/san. Noyabrın ikinci yarısından aprelin ortalarındanadək donmuş olur. Ufa ş.-nədək 480 km məsafədə gömiçiliyə yararlıdır. B. hövzəsində ümumi sah. 430 km<sup>2</sup> olan 2700 göl var. B. Moskva–Ufa su yolunun tərkibində, turist marşrutu üzərindədir. Beloretsk, Salavat, İşimbay, Sterlitamak, Ufa və Birs k. ş.-ləri B. sahilindədir.

Belaya çayı. Başqırdıstan.







Belaya Serkov. "Aleksandriya" peyzaj parkı.

**BELAYA KALİTVA** – RF-nin Rostov vil.-ndə şəhər. Belaya Kalitva r-nunun mərkəzi. Əh. 46,2 min (2005). Donetsk tirəsinin şm.-ş. kənarında, Severski Donetsk çayının Kalitva çayına töküldüyü yerdə gəmi dayanacağı. D.y.st. 1703 ildə kazak stanitsası kimi salınmışdır. 1941 ildən eyniadlı fəhlə qəs., 1958 ildən şəhərdir. Diyarşünaslıq muzeyi, idman sarayı, ippodrom (2002) var. Kömür hasilatı (Şərqi Donbas) və k.t.r.-nu mərkəzidir. Metallurgiya z-du, yüngül və yeyinti sənayesi müəssisələri; tikinti materialları istehsal olunur. B.K. yaxınlığındakı xutorlarda 18–19 əsrlərə aid memarlıq abidələri (dəyirmanlar, kilsələr) var.

**BELAYA SƏRKOV** – Ukraynanın mərkəzi hissəsində, Kiyev vil.-ndə şəhər. Əh. 199,2 min (2005). Dnepryanı yüksəklikdən şm.-ş.-də, Ros çayı sahilindədir. D.y. st. 11–13 əsrlərdə indiki B.S.-un yerində Kiyev knyazı Yaroslav Mudri tərəfindən 1030-cu illərdə salınmış Yuryev ş. (Qurgev, Gurgev) yerləşirdi. Yuryev yepiskopunun iqamətgahı olmuşdur (11–13 əsrlər). 1095 ildə qıpçaqlar tərəfindən dağıdılmışdır. 1103 ildə Kiyev knyazı Svyatopolk İzyaslaviç tərəfindən bərpa olunmuşdur. Moñqol yürüşləri zamanı şəhər dağıdılmışdır. 14 əsrdən adı B.S. kimi qeyd olunur. 1363 ildən Böyük Litva knyazlığının tərkibində olmuşdur. Lüblin uniyasının (1569) bağlanması nəticəsində Reç Pospolitanın yaranmasından sonra B.S. knyaz K.K. Ostrojskinin

mülkiyyətində olmuşdur. B.M. Xmelnitskinin rəhbərlik etdiyi müharibənin (1648–54) gedişində burada Belaya Serkov müqaviləsi (1651) imzalanmışdır. 1793 ildə Reç Pospolitanın ikinci dəfə bölüşdürülməsindən sonra Kiyev quberniyasının tərkibində Rusiya imperiyasında B.S. mühüm ticarət mərkəzinə çevrilmişdi. 1923–33 illərdə eyniadlı dairənin mərkəzi, 1932 ildən Ukraynanın Kiyev vil.-nin r-n mərkəzi olmuşdur. İkinci dünya müharibəsi zamanı şəhər böyük dağıntılara məruz qalmışdır.

Şəhərin mərkəzinin müntəzəm planı və Qəsr dağındakı qəsrin (1550) qalıqları qorunub saxlanılmışdır. Memarlıq abidələri: İoann Krestitel kostyolu (1812), Nikolay kilsəsi (1702; tikintisi 1852 ildə başa çatdırılmışdır), Preobrajeniyə baş kilsəsi (1834), Dvoryan yığıncağı evi, Qış

Yüksək yükqaldırma qabiliyyətli BelAZ 75481.



sarayı (klassisizm üslubunda ağac memarlığı nümunələri), gimnaziya (hamısı 18 əsrin sonu – 19 əsrin əvvəlləri), ticarət sıraları (1809–14), poçt tikililəri kompleksi (1825–31, 1844) və s. "Aleksandriya" peyzaj parkında (18 əsrin sonu – 19 əsrin əvvəlləri; memarlar Müffo, D. Botani; hazırda dendralojiya qoruğudur) "Əks-səda" sıra sütunları, Kədər sütunu, Çin körpüsü, Varna kompozisiyası və s. tikililər var. Yaroslav Mudriya, B.M. Xmelnitskiyə, 1812 il qrenadyorlarına abidə qoyulmuşdur. Aqrar un-t (1920), diyarşünaslıq muzeyi (1924), dram teatri var.

Maşınqayırma (k.t. texnikası), şin, qablaşdırma avadanlığı, konserv z-dları var. Odadavamlı materiallar, elektrotexnika məhsulları istehsal olunur. B.S. iqlim (isti yay və mülayim yumşaq qış) və balneoloji (vanna qəbulu üçün az minerallaşmış radonlu su) kurortudur. Əsas etibarilə qan dövrəni, hərəkət və dayaq orqanları, periferik sinir sistemi xəstəlikləri müalicə olunur.

**BELAYA SƏRKOV MÜQAVİLƏSİ (1651)** – Ukrayna getmanı B.M. Xmelnitski ilə Reç Pospolita hökuməti arasında sentyabrın 28-də Belaya Serkov yaxınlığında bağlanmışdır. Müqaviləyə görə, yalnız Kiyev voyevodalığı kazak ərazisi kimi tanınırdı. Ukrayna getmanı Reç Pospolitanın kral getmanının tabeliyinə keçməklə xarici əlaqələr hüququndan məhrum olurdu. O, Kırım xanı ilə bağladığı ittifaqı ləğv etməli idi. Kiyev, Bratslav və Çerniqov voyevodalıqlarının şlyaxtasına öz malikanələrinə qayıtmaq hüququ verildi; kazak olan bütün təhkimli kəndlilər şlyaxtanın hakimiyyəti altına qayıtmalı idilər. Kazak reyestrı yarımçıq (20 min nəfərədək) ixtisar olunurdu. Əslində Reç Pospolita müqavilə şərtlərindən istifadə edə bilmədi. Müharibə başa çatdıqdan sonra B.s.m. ləğv edildi (1652).

**"BELAZ"** – karyerlər üçün yükünü özünə boşaldan maşınların, buldozərlərin, yükləyicilərin və aerodromlar üçün yedəkçi maşınların markası. 1961 ildən Belarus avtomobil z-unda istehsal olunur (ilk modeli 27 t-luq BelAZ-540). Tam çəkisi 50–195 t, yükqaldırma qabiliyyəti 40, 75, 110, 130 t (yükünü özünə boşaldan maşınlarda 360 t-ədək), mühərrikinin gücü 265–956 kVt olan yük maşınları, tam çəkisi 30–38 t olan aerodrom yedəkçi buraxılır (1986). Avtomobillərin əsas xüsusiyyətləri pnevmohidravlik təkər asqıları, hidromexaniki və elektrik transmissiya və s.-dir.

**BELBAŞI** – Türkiyədə, Antalya körfəzinin qərb sahilində ibtidai insan mağaradüşərgəsi. 1959 ildə arxeoloq Ə. Bostançı tərəfindən aşkar edilmişdir. 1960 ildə aparılan qazıntılar zamanı üst təbəqədə antik dövrə aid əşyalar, ikinci təbəqədə Neolit dövrünə aid gil qabların qırıntıları, üçüncü təbəqədə isə çaxmaqdaşdan müxtəlif mikrolitlər (qazıcı və deşici alətlər) tapılmışdır. B.-da Son Neolit dövrünə aid qayaüstü rəsmlər (dağkeçisi və s.) aşkar edilmişdir.

**BELÇİKA**, Belçika Krallığı (fr. Royaume de Belgique, flamanca Koninkrijk België).

#### Ümumi məlumat

Qərbi Avropada dövlət. Şm.-da Niderland, ş.-də AFR, c.-ş.-də Lüksemburq, c. və c.-q.-də Fransa ilə həmsərhəddir. Şm.-q.-də Şimal dənizi ilə əhatələnir. Sah. 30,5 min km<sup>2</sup>. Əh. 10,9 mln. (2010). Paytaxtı Brüssel ş.-dir. Rəsmi dillər fransız, Niderland və alman dilləri, pul vahidi avrodur. B. üç regiondan (Vallon, Flamand, Brüssel) ibarət federativ dövlətdir. İnz. cəhətdən 10 əyalətə və Brüssel aqlomerasiyasına bölünür.

B. BMT-nin (1945), AİB-in (1957), Avropa Şurasının (1949), ATƏT-in



#### İnzibati ərazi bölgüsü (2010)

Regionlar və əyalətlər	Sahəsi, km <sup>2</sup>	Əhalisi, min nəfər	İnzibati mərkəzi
<b>Vallon regionu</b>	16844	3525,5	Namür
Eno	3800	1317,3	Mons
Lüksemburq	4443	271,3	Arlon
Lyej	3844	1077,2	Lyej
Namür	3664	476,8	Namür
Vallon Brabantı	1093	382,9	Vavr
<b>Flamand regionu</b>	13513	6287,9	Gent
Antverpen	2867	1764,8	Antverpen
Flamand Brabantı	2106	1086,4	Löven
Qərbi Flandriya	3144	1159,4	Brügge
Limburq	2414	845,0	Hasselt
Şərqi Flandriya	2982	1432,3	Gent
<b>Brüssel regionu</b> (Brüssel aqlomerasiyası)	161,4	1089,5	Brüssel

(1975), NATO-nun (1949), Avropa kömür və polad birliyinin (AKPB; 1951), Avratomun (1958), ÜTT-nin (1995), BVF-in (1945), BYİB-in (1945) üzvüdür.

#### Dövlət quruluşu

B. icma birliklərindən və regionlardan ibarət federativ dövlətdir. Konstitusiyası 7.2.1831 ildə qəbul edilmişdir (birləşdirilmiş mətni 17.2.1994 ildə təsdiqlənmişdir). İdarəetmə forması konstitusiyalı monarxiyadır.

Dövlət başçısı kraldır. Konstitusiyaya uyğun olaraq o, qanunverici (parlamentlə birlikdə) və icraedici (hökumətlə birlikdə) hakimiyyəti həyata keçirir.

Parlament iki palatadan ibarətdir. Nümayəndələr palatası (150 üzv) əhali tərəfindən proporsional nümayəndəlik əsasında birbaşa ümumi səsvermə yolu ilə 4 il müddətinə seçilir. Palata üzvlərinin seçilməsi vətəndaşların yalnız hüququ deyil, həm də vəzifəsidir. Digər palatanın – Senatın tərkibinə 71 senator daxildir: onlardan 25-i Niderland seçki kollegiyası, 15-i fransız seçki kollegiyası tərəfindən seçilir; Flamand şurası və Fransız icma birliyi şurası hər biri öz üzvləri arasından 10 senator təyin edir; almandilli icma birliyi şurası öz tərkibindən 1 senator təyin edir; 6 senatoru flamand və almandilli əhalinin seçdiyi və təyin etdiyi senatorlar təyin edir; daha 4 senator fransızdilli, almandilli və flամандdilli əhali tərəfindən təyin edilir. Bundan əlavə, kralın övladları, övladı olmadığı isə onun taxt-tacına hüququ olan digər birbaşa qohumları 18 yaşına çatdıqdan sonra senator olurlar.

İcraedici hakimiyyət formal olaraq krala məxsusdur. Faktiki olaraq onu hökumət – eyni sayda fransızdilli və hollandilli nazirlərdən (baş nazir də daxil

olmaqla 15-dən çox deyil) ibarət olan Nazirlər Şurası həyata keçirir; nazirləri kral təyin edir. Hökumətin tərkibinə Nazirlər Şurasının üzvü olmayan federal dövlət katibləri də daxildir.

B.-da çoxpartiyalı sistem mövcuddur. Əsas siyasi partiyalar: Liberal islahatlar Partiyası, Flamand liberalları və demokratları, Sosialist Partiyası, Xristian Xalq Partiyası, Sosial-xristian Partiyası, Flamand bloku.

#### Təbiət

**Relyef.** B.-nin ərazisi, əsasən, düzənlikdir. C.-ş.-i ayrı-ayrı yüksəkliklərdən, Şimal dənizi sahilləri alçaq düzənliklərdən və qum vattları ilə haşiyələnən dəniz sahilindən (hünd. 30 m-ə qədər) ibarətdir. Dünələr və vattlar sahilboyu mübit torpaqlar zolağını (eni təq. 15 km, mütləq hünd. - 2 m) qabarmadan qoruyur. B.-nin q.-ini Flandriya ovalığı, şm.-ş.-ini Kampin ovalığı tutur. Flandriya ovalığında hünd.-ü 150–170 m-ə çatan şahid təpəliklərə rast gəlinir. B.-nin orta hissəsi təpəli düzənlik və alçaq yayla (hünd. 80–180 m), c.-ş.-i qədim Arden







massividir. Massivdən q.-də alçaq (hünd. 300 m-ədək) Erv və Kondroz platoları, ş.-də isə Tay və Yüksək Fenn (hünd. 694 m-ədək, Botranj d. – ölkənin ən yüksək nöqtəsi) platoları yerləşir. Ölkənin ucqar c.-ş.-ində *kuest* tirələri (hünd. 460 m-ədək) yayılmışdır.

**Geoloji quruluş və faydalı qazıntılar.** B.-nin şm. hissəsi cavan Qərbi Avropa platformasına aiddir; mərkəzi hissəsini Kaledon qırışıqlığının Brabant massivi,

c.-ş.-ini Son Paleozoyun ön çökəyi ilə bölünmüş Hersin qırışıqlığının Arden massivi tutur. Brabant massivi Kembri və Silurun terrigen, karbonatlı və vulkanogen süxurlarından təşkil olunmuş, Ordovikdən sonrakı dövrdə diorit intruziyaları ilə yarılmış, Kaledon epoxası tectogenezində (Devonun əvvəlində) intensiv dislokasiyaya uğramışdır. Massivin qırışıq özü ilə qismən Orta Paleozoy və daha cavan çökmələrlə örtülmüşdür. Ar-

Sahilyanı dünlər.



den massivində Kaledon əməlgəlmələri Devon-Karbon qırışıqlıq kompleksləri ilə əhatələnmiş ayrı-ayrı özlərdən ibarətdir; Hersin epoxası tectogenezində dislokasiyaya uğramışdır. Hersin strukturları q. istiqamətində Üst Tabaşir-Kaynozoy çökmələrinin altına gömülmüşdür. B.-nin şm.-ində Qərbi Avropa platformasının qırışıq bünövrəsi Mezozoyun (əsasən, Tabaşirin) və Kaynozoyun, əsasən, terrigen çökmələri ilə örtülmüşdür. B. faydalı qazıntılardan kasaddır; daş kömür istisna təşkil edir. Təbii tikinti materialları (əhəngdəsi, mərmər, qranit, qum, qumdaşı, gil və s.) yataqları, mineral su mənbələri var.

**İqlim.** Ölkənin əksər hissəsində mülayim dəniz iqlimi hakimdir; *Arden yüksəkliyində* nisbətən kontinentaldır. Qışda hava tutqun və dumanlı olur. Yanvarın orta temp-ru sahil r-nlarında 2–3°C, mərkəzi hissənin düzənliklərində təq. 0°C, Arden yüksəkliyində –1°C-dir. Yay sərin və daim tufanlı-yağışlıdır. İyulun orta temp-ru 18–19°C, Arden yüksəkliyində 14°C-dir. Ən günəşli aylar aprel və sentyabrdir. Yağının illik miqdarı 700–900 mm. Arden yüksəkliyində 1500 mm-ədəkdir.

**Daxili sular.** B.-nin sakit axan sız çayları çoxsuluudur; əsasən, c.-ş.-dən şm.-q.-ə axır, qismən astanalıdır, şlalələr var. Əsas çayları c.-də Möz (Maas; qolları Sambra, Urt), şm.-də Şeldadır (qolları Leye, Dandr, Senna). Əksər çaylar gəmiçiliyə yararlıdır, qışda donmur. Çaylar süni kanallar vasitəsilə birləşərək vahid su yolları sistemi yaradır.

Ölkənin illik daxili su ehtiyatı 18 km<sup>3</sup>-dir (2003). Bunun 40%-i sənayenin, k. t.-nin, kommunal-məişət təsərrüfatının tələbatına sərf olunur. Adambaşına illik su təminatı 1800 m<sup>3</sup>-dir.

**Torpaqlar, bitki örtüyü və heyvanlar aləmi.** Uzunmüddətli və intensiv istifadə nəticəsində B. ərazisinin böyük bir hissəsində mozaika şəklində salınmış meşəqoruyucu zolaqlar, canlı çəpərlər, çəmənələr, tarlalar və bağlarla mozaika şəklində təmsil olunan mədəni landşaftlar – bokaj landşaftı üstünlük təşkil edir. Sahilyanı ovalıqlarda çəmən bitkiləri ilə zəngin olan qurudulmamış torpaqlar otlaq kimi, qurudulmuş sahələr (polderlər) isə k.t. üçün istifadə edilir. B.-nin mərkəzi hissəsindəki düzənliklərdə inkişaf etmiş münbit qalıq-karbonatlı qonur torpaqlar, əsasən, k. t. yerləridir. B. ərazisinin 24%-ini meşələr tutur (2000). Flandriyanın təpəli düzənliklərində qonur torpaq-

larda fıstıq, qarağac və fındıq ağacları ilə qarışıq bitən ikincili palıd-tozağacı meşələri fragment halında təmsil olunmuşdur. Kampin ovalığında naz qarışıq erikakimildən ibarət xam yerlər və podzollaşmış qonur torpaqlarda şam ağacından ibarət süni əkinlər yayılmışdır. Palıd-fıstıq meşə sahələri ilə birləşən küknar meşələrinin ən böyük sahəsi Arden yüksəkliyindədir. B. meşələrində nəcib maral, cüyür, qaban, meşəpişiyi, meşədələsi, boz dovşan olur. Gəmiricilərin sayı çoxdur (qonurdışlilər, süleysinlər, tarla siçanları). 190-dan artıq quş növü, o cümlədən qırqovul, kəklik, meşə cüllütü və s. vardır. B.-da ümumi sah. 78,4 min ha olan 4 təbii ərazi, o cümlədən Ot-Fan təbiət parkı mühafizə edilir.

#### Əhali

B. əhalisinin 56%-ini *fləmandlar* (əsasən, Qərbi Flandriya, Şərqi Flandriya, Limburq, Fləmand Brabantı əyalətləri, Antverpen ş.; Brüssel əhalisinin 10–20%-i), 32%-ini *vallonlar* (Eno, Namür, Lyej, Lüksemburq, Vallon Brabantı əyalətləri, Brüsselin əsas əhalisi), 2%-ini fransızlar, 0,9%-ini almanlar (Almaniya ilə sərhədyanı ərazilər), 2%-ini italyanlar, 2%-ini ərəblər (o cümlədən Mərakeş ərəbləri – 1,5%), həmçinin portuqallar, ispanlar və b. xalqlar təşkil edir. B. əhalisi (1950 ildə 8,7 mln. nəfər; 1970 ildə 9,7 mln. nəfər; 2000 ildə 10,3 mln. nəfər) üçün 1960-cı illərin sonlarından təbii artımın aşağı tempi səciyyəvidir. 1970 ildən 2005 ilədək ölkə əhalisi cəmi 7% artmışdır. Əsas demografik problem doğum səviyyəsinin aşağı olmasıdır (2005 ildə 1000 nəfərə 10,5 nəfər); fertillik göstəricisi 1 qadına 1,6 uşaqdır. Ölüm səviyyəsi 1000 nəfərə 10,2 nəfərdir; uşaq ölümü 1000 nəfər diri doğulan uşağa 4,8 nəfərdir. Əhalinin təbii artım tempi 0,15%-dir. Əhali, əsasən, immiqrasiya hesabına artır (miqrasiya saldosu 1000 nəfərə 1,23 nəfərdir; B.-nin yerli sakinləri arasında miqrasiya saldosu daima mənfidir). Digər problem millətin “qocalması”dır. 15 yaşadək olan uşaqların xüsusi çəkisi 16,9%, yaşlı nəslin isə (65 yaş və ondan yuxarı) xüsusi çəkisi 17,4%-dir. Bu, Avropa üzrə orta göstəricidən xeyli yüksəkdir; əmək qabiliyyətli əhalinin (15–65 yaş) xüsusi çəkisi 65,7%-dir. Orta hesabla hər 100 qadına 96 kişi düşür. Orta ömür müddəti 78,6 ildir (kişilərdə 75,4; qadınlarda 81,9 il).

B., dünyada ən sıx məskunlaşan ölkələrdən biridir; əhalinin orta sıxlığı 1 km<sup>2</sup>-də 342 nəfərdir (2005); Avropada



Aşağı Belçikanın tipik landşaftı.

(cırdan dövlətlər istisna olmaqla) Niderlanddan sonra 2-ci yerdədir. Ölkənin mərkəzi hissəsi (paytaxtdan 60 km radiusda aralı olan zona) daha sıx məskunlaşmışdır, burada əhalinin sıxlığı 1 km<sup>2</sup>-də 1000 nəfərdir. Şəhər aqlomerasiyaları bir-birinə yaxın yerləşir, belə ki, onların sərhədləri bəzi yerlərdə (başlıca olaraq, əsas nəql. magistralları boyunca) üst-üstə düşür. Şəhər əhalisi 97% təşkil edir (Avropadakı ən yüksək göstəricilərdən biri). İri ş.-ləri (2005): Brüssel (şəhər ətrafı ilə birlikdə 1 mln. nəfərdən çox; B. əhalisinin təq. 1/10-i), Antverpen (460

min), Gent (231 min), Şarlerua (200 min), Lyej (183 min), Brügge (117 min), Namür (106 min), Löven (93 min), Mons (91 min).

B.-da 900 mindən çox əcnəbi yaşayır (bütün ölkə əhalisinin təq. 9%-i, 2000-ci illərin əvvəlləri); bunlar, əsasən, fəhlələr, həmçinin qorqarahları Brüsseldə yerləşən beynəlxalq təşkilatların məmurlarıdır (200 min nəfərdən çox); qeyri-leqal immiqrantların sayı da çoxdur. B. əhalisinin təq. 1/2-i iqtisadiyyat sahəsində çalışır. Sərhədyanı r-nlarda yaşayan təq. 50 min belçikalı qonşu ölkələrdə işləyir.

Arden dağlarından görünüş.





B. iqtisadiyyatında cəmi 4,73 mln. nəfər işləyir (2003), onlardan 74,2%-i xidmət sferasında, 24,5%-i sənayedə, 1,3%-i k.t.-nda çalışır. İşsizlik səviyyəsi əmək qabiliyyəti olan əhalinin 12%-ini təşkil edir (2004 ilin I-ci yarısı). Yüksək işsizlik səviyyəsinin əsas səbəbləri milli iqtisadiyyatın struktur zəifliyi ilə əlaqədardır. Dindarların əksəriyyəti xristiandır (59%), həmçinin müsəlmanlar (1,8%), yəhudilər (0,1%) və digər dinlərin nümayəndələri (2,1%) var.

#### Tarixi öçerk

**Belçika ərazisi qədimdə və orta əsrlərdə.** B. ərazisindəki ən qədim mədəniyyət abidələri *Aşöl* dövrünə aiddir. Neandertal adamının qalıqları *La-Nolet*, *Spi* və s. ərazilərdə aşkar olunmuşdur; bunlardan bəzilərinin dəfn yerləri olduğu ehtimal edilir. B.-da Mezolit dövrü *Maqlemoze*, Tyonger (Reyn çayının aşağı axarında və bitişik ərazilərdə) və s. mədəniyyətlərlə təmsil olunur. Neolit dövründə B.-nın c.-unda *xətti-lentvarı keramika mədəniyyətinin* təsiri qeyd olunur; əsas ərazidə Mixelsberq (Reyn və Yuxarı Dunay hövzəsini birləşdirir) və Sena-Uaza-Marna (meqalitik qəbirlər mədəniyyəti arealına daxildir) mədəniyyətlərinə aid abidələr yerləşir. Eneolit və Erkən Tunc dövründə B. ərazisində *zəngvari qədəhlər mədəniyyəti* yayılmışdır. Neolit mədəniyyətləri ənənələri Tunc dövründə də davam etmişdir. Tunc dövrünün sonu – Dəmir

dövrünün əvvəllərində B. Qərbi *Halstat mədəniyyəti* zonasına daxil idi. *Keltlər* (*Laten mədəniyyətinə* aid abidələrin yayılmasına əsasən) burada təqr. e.ə. I-ci minilliyin 2-ci yarısının əvvəllərində məskunlaşmışlar. Eramızın I əsrinin yazılı mənbələrinə görə, onlar *belqlər* qrupuna aid idilər. E.ə. 58–51 illərdə *Yuli Sezar* keltləri özünə tabe etmişdi. E.ə. 16 ildə belqlərin məskunlaşdıqları ərazinin c.-q. hissəsi Romanın Belçika (sonralar 2-ci Belçika) əyalətinin, şm-ş. hissəsi isə Romanın eramızın 89 ilində yaradılmış Aşağı Almaniya əyalətinin tərkibinə daxil edilmişdir. Romalılar belqlərin torpaqlarında bir sıra şəhərlər salmış, latın dili və Roma hüququnu tətbiq etmişlər. 3 əsrdə belqlərin məskunlaşdıqları c. n-larında intensiv romanlaşma prosesi gedirdi; sonralar burada dil baxımından fransızlara yaxın olan vallon xalqı formalaşdı. 3 əsrin 2-ci yarısından Belçikanın şm. vil.-lərində *franklar*, həmçinin *frizlər*, *sakslar* və digər german tayfalarının nümayəndələri əvvəlcə ayrı-ayrı qəsəbələrdə letlər, yaxud muzdlu əsgərlər kimi, sonralar isə *federatlar* qismində məskunlaşmışdılar. 5 əsrdə belqlərin gəlmələr tərəfindən assimilyasiyaya uğraması dil və mədəniyyət baxımından niderlandlılara qohum olan yeni xalqın – flamandların təşəkkülünün başlanğıcı idi. Beləliklə, Köldən Bulonadək formalaşmış german-roman linqvistik sərhədi, demək olar ki, dəyişikliyə məruz qalma-

dan günümüzədək gəlib çatmışdır.

5 əsrdə B. ərazisi Salik frankları birliyinin özəyi olmuşdur. 5 əsrin 3-cü rübündə kral Xilderikin qərarı *Turnedə* yerləşirdi (1653 ildə burada onun zəngin dəfn yeri aşkar edilmişdir); 5 əsrin sonunda B. *Frank dövlətinin* banisi *I Xlodviqin* ilk yürüşləri üçün bazaya çevrildi. *I Karlin* dövründə (8 əsrin sonu – 9 əsrin əvvəlləri) imperiyanın özəyi olan B. *Verden müqaviləsi* (843) və sonrakı sazişlərə əsasən bölündü. Şəlda çayından q.-də yerləşən ərazilərdə əvvəlcə Qərbi Frank, sonradan Fransa krallığından nominal asılı olan *Flandriya* qraflığı yarandı. Şəlda çayından ş.-dəki ərazilər Almaniya krallığının (962 ildən Müqəddəs Roma imperiyasının) tərkibinə daxil olan *Lotaringiya* hersoqluğuna (959 ildən Aşağı Lotaringiya) qatıldı. 11 əsrin sonlarında Aşağı Lotaringiya hersoqluğu dağıldı. Onun c. hissəsində bir neçə dünyəvi və kilsə feodal mülkləri – paytaxtı Brüssel olan *Brabant* hersoqluğu, *Genneqau* (Eno; 1051–1299 illərdə Flandriya ilə birləşmişdi), *Namür* (1262 ildə Flandriyaya qatıldı), *Limburq* (1288 ildən Brabantın tərkibindədir), *Lüksemburq qraflıqları* və *Lyej* yepikopluğu yarandı. 13 əsrdə bunlar Cənubi Niderland, keçmiş Aşağı Lotaringiya vil.-ləri isə Niderland adlandırıldı.

Cənubi Niderland ərazilərinin inkişafının özünəməxsusluğu burada orta əsr şəhərlərinin erkən və sürətli inkişafında idi. Artıq 10 əsrdə ticarət yollarının kəşşiyi yerlərdə metal emalı və yun parça istehsalı mərkəzləri – Brügge, Gent, İpr, Namür, Lyej meydana gəldi. 11–12 əsrlərdə Löven (Luven), Brüssel, Antverpen və s. şəhərlər də bu sıraya daxil oldu. Cənubi Niderlandda orta əsrlər Avropasının ən inkişaf etmiş sənətkarlıq və ticarətin sex təşkili sistemi formalaşdı. Mahudçuluqla (İngiltərədən gətirilən yun əsasında) bağlı olan sexlər və tacir gildiyaları xüsusilə fərqlənirdi. 12–13 əsrlərdə Cənubi Niderland əraziləri, ilk növbədə Flandriya “Avropanın emalatxanasına” çevrildi, Brügge isə ticarət və kredit əməliyyatlarının ən iri beynəlxalq mərkəzlərindən biri oldu. Cənubi Niderland şəhərlərinin tacir ittifaqları *Hanzaya* daxil oldular və özlərinin ticarət ittifaqını yaratdılar; 13 əsrin sonlarında 60 şəhər bu ittifaqın üzvü idi.

Şəhərlərin inkişafı Cənubi Niderland həyatının bütün sahələrinə təsir göstərirdi. Qrafların hakimiyyəti ilə mübarizədə artıq 11 əsrin 2-ci yarısı – 12 əsrdə Flan-

driya şəhərləri onların azadlıqlarını və imtiyazlarını təsdiqləyən xartiyalar əldə etdi. Şəhərlərin özündə patrisiatla sexlər arasında hakimiyyət uğrunda mübarizə gedirdi, kənd əhalisi isə feodallara qarşı dəfələrlə üsyan qaldırırdı [bax *Flandriya üsyanı* (1323–28)]. 14 əsrin sonlarında daxili münaqişələr qraflıqda mərkəzi hakimiyyətin mövqeyinin sarsılmasına gətirib çıxardı və Flandriyanın zəifləməsinin səbəblərindən biri oldu. Flandriya şəhərlərindən sonra inkişaf etmiş Brabant şəhərlərinin mövqeyi daha zəif idi. Brabant mahudçular cəmiyyətində təşkilatlanan patrisiat şəhərlərdəki hakimiyyəti möhkəm saxlamaqla sexlərin fəaliyyətinə nəzarət edirdi. Brabantda tədricən “Fərəhli başlanğıc” (“Joyeuse Entrée”) xartiyasına (1356) əsaslanan silki monarxiya quruluşu formalaşdı. 13–14 əsrlərdə əmtəə-pul münasibətlərinin inkişafı kənddə dəyişikliklərə səbəb oldu. Cənubi Niderlandda feodal münasibətləri Avropanın digər regionlarına nisbətən daha tez dağılmağa başladı. Kəndlərin əksəriyyəti xartiya və özünüidarəetmə hüququ əldə etdi. Lakin vallon rayonlarındakı zadəganlar mövqelərini qoruya bildilər.

Bu dövrdə Cənubi Niderlandın siyasi həyatı daha çox Flandriya ilə Brabant arasındakı rəqabət, həmçinin Fransanın, İngiltərənin və Müqəddəs Roma imperiyasının bu ərazini öz nüfuz dairəsinə daxil etmək cəhdləri ilə səciyyələnirdi. İmperiyanın Cənubi Niderlanddakı mövqeyi tədricən zəiflədiyi halda (13 əsrin sonunda Brabant faktiki olaraq imperiyadan asılı deyildi), Fransa Flandriyaya təzyiqini daha da artırırdı. 1180 ildə Flandriyanın bir hissəsi Fransa kralının domeninə (bax *Artua*) qatıldı, 1300 ildə isə fransız qoşunları tərəfindən tamamilə işğal edildi. “*Brügge səbh ibadəti*” (1302) ilə Flandriyada işğalçılara qarşı başlayan xalq mübarizəsi Kurtre yaxınlığında Flandriya şəhərlərinin qeyri-nizami qoşunlarının qələbəsi (bax “*Mahmuz döyüşü*”) və Fransa qoşunlarının ölkədən qovulması ilə başa çatdı. *Yüzlük müharibə* (1337–1453) başladığı zaman Brabant və Genneqau İngiltərənin, Lyej yepiskopluğu isə Fransanın tərkibinə keçdi. Flandriyada Fransa kralının müttəfiqi olan və İngiltərə ilə ticarəti qadağan edən qrafların siyasəti şəhərlərdə narazılıq doğurdu. Şəhərlərdə, o cümlədən Gentdə Y. van Arteveldenin (1338–45) və onun oğlu Filippin (1382) başçılığı ilə üsyanlar baş verdi.

14 əsrin sonlarından Niderland tor-

paqları tədricən Burqundiya hersoqlarının hakimiyyətinə keçdi. 1384 ildə *Cəsur I Filipp* Flandriya və Artua öz mülkiyyəti etdi, onun varisləri *Xeyrixah II Filipp* və *Cəsur Karl* isə Namür (1421), Brabant və Limburq (1430), Lüksemburq (1431) və Genneqau (1433), eyni zamanda Şimali Niderland qraflıqları Hollandiya, Zelandiya, Geldern və Zütfeni hersoqluğun ərazisinə qatdılar. 3 əsrdən artıq ayrı-ayrılıqda inkişaf edən Niderland torpaqları sonradan bir sülalənin hakimiyyəti altında birləşdi (bax *Burqundiya hersoqluğu*). Burqundiya hakimiyyəti dövründə mərkəzləşdirilmiş Niderland dövlətinin əsası qoyuldu, onun ali nümayəndəli orqanı olan *Baş ştatlar* yaradıldı, sex quruluşunun dağılması ilə iqtisadiyyatda canlanma başlandı. Bu, 16 əsrdə Cənubi Niderland ərazilərində köhnə sex sənətkarlığı mərkəzlərinin (Brügge, Gent, İpr) əhəmiyyətini itirməsinə, istehsal və ticarətin erkən kapitalist formalarının hakim olduğu yeni mərkəzlərin yaranmasına gətirib çıxartdı. 16 əsrin ortalarında Cənubi Niderlandın əsas ticarət və maliyyə mərkəzi Antverpen oldu. Burqundiya dövründə Niderlandın Renesans bədii mədəniyyəti (bax *Şimal Renesansı*) formalaşmağa başladı.

Cəsur Karlin ölümündən sonra onun qızı Burqundiyalı Mariya 1477 ildə I Maksimilian Habsburq (gələcəkdə Müqəddəs Roma imperiyasının imperatoru) ilə nikah bağlamış, nəticədə (qəti surətdə

1482 ildə) Niderland torpaqları Habsburqların mülklərinin tərkib hissəsi olmuşdur. Müqəddəs Roma imperiyasının tərkibində Niderland knyazlıqları silki nümayəndəliklər saxlanılmaqla əyalətlərə çevrilmiş, baş stathauderə tabe olan stathauderlər tərəfindən (Brabant istina olunmaqla) idarə edilirdi. 1548 ildə Müqəddəs Roma imperiyasının imperatoru, həmçinin İspaniyanın kralı olan *V Karlin* hakimiyyəti illərində 17 Niderland əyaləti (o cümlədən Brabant, Limburq, Lüksemburq, Flandriya, Artua, Genneqau, Namür, Malin və Lill) Burqundiya mahalında birləşdirildi. Mahala bölünməz irsi mülk statusu verildi. 1555 ildə hakimiyyətdən imtina edən V Karl İspaniya taxt-tacını və bir sıra mülkü oğlu *II Filippə* verdi. Beləliklə, Niderland İspaniyanın hakimiyyətinə keçdi.

II Filippin vergiləri artırmaq və kalvinistləri təqib etmək siyasəti Niderlandda narazılıq yaratdı; feodallara və İspaniya hökumranlığının əsas dayacağı olan katolik kilsəsinə qarşı mübarizə azadlıq mübarizəsi ilə birləşdi və onun inkişafına təkan verdi. Bu hadisələr tarixdə *Niderland burjua inqilabı* (16 əsr) kimi qeyd olunur. *İkona əleyhdarları üsyanı* (1566) inqilabın başlanğıcı oldu. 1572 ildə Şimali Niderlandda İspaniya ağalığı və feodallara qarşı baş vermiş üsyan qələbə ilə nəticələndi. 1576 ildə şm. əyalətləri ilə saziş (bax “*Gent barışı*”) bağlayan Cənubi Niderland əraziləri də

Sambra və Maas çaylarının qovşağında Namür qalası. 7 əsr.

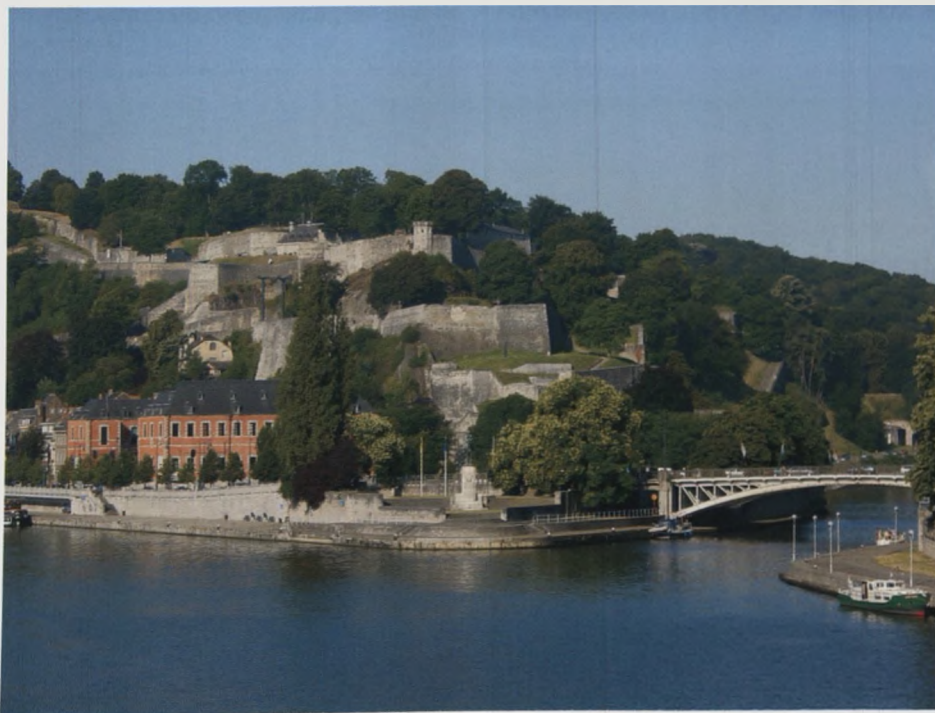

Flandriya qraflarının qəsri. Təqr. 867 il. Gent şəhəri.







Namür şəhərindən görünüş.

İspaniya hakimiyyətinə qarşı mübarizəyə qoşuldu. Lakin Cənubi Niderlandın valon rayonları (Artua, Genneqau, Due və s.) tezliklə bu sazişdən imtina edərək İspaniya kralının hakimiyyətini tanıdılar (bax *Arras uniyası*). Bu hadisə Şimali Niderland əyalətlərini öz aralarında nəinki İspaniyaya qarşı, hətta daxili feodal-katolik irticaya qarşı yönəlmiş hərbi-siyasi ittifaq (bax *Utrext uniyası*) bağlamağa vadar etdi; ittifaq Şimali Niderland ərazisində gələcək müstəqil dövlətin – *Birləşmiş əyalətlər* resp.-nın özülü oldu. 1585 ildə İspaniya qoşunları Flandriyanı, Brabantı və digər Cənubi Niderland vil.-lərini işğal etdi. Bu ərazilər yenidən İspaniya kralının və katolik kilsəsinin tabeliyinə qaytarıldı. II Filippin ölümündən (1598) sonra Cənubi Niderland formal olaraq suveren dövlət kimi onun qızı İzabellanın və kürəkəni Avstriyalı VII Albrexthin hakimiyyətinə keçdi. Sonuncunun ölümündən sonra isə bilavasitə İspaniya monarxiyasının tərkibinə daxil edildi (1621), canişinin idarəçiliyinə verildi və İspaniya Niderlandı adlandırıldı.

**Belçika torpaqları Vestfaliya sülhündən (1648) müstəqil Belçika dövlətinin yaranmasına qədər (1830).** 1579 il hadisələri Niderlandın şm. və c. vil.-lərinin siyasi, dini, mədəni və iqtisadi cəhətdən ayrılmasına gətirib çıxartdı. Birləşmiş əyalətlər sürətli inkişaf dövrünə qədəm qoydu, İspaniya ilə əvvəlcə Birləşmiş əyalətlər, sonralar Fransa arasında çoxsaylı müharibələrin meydanına çevrilən İspaniya

Niderlandı isə tənəzzülə uğradı. İspaniyanın bu müharibələrdəki məğlubiyyətləri vəziyyəti daha da mürəkkəbləşdirdi. *Vesfaliya sülhünə (1648)* görə, Flandriyanın, Brabantın, Limburqun şm. rayonları və Maastrixt qalası İspaniya Niderlandından alınaraq Birləşmiş əyalətlərə verildi (bax *“Generalitet torpaqları”*). 1609 ildən Birləşmiş əyalətlər donanması tərəfindən Şelda çayının mənsəbində gəmilərin gediş-gəlişinin bağlanması İspaniya Niderlandının iqtisadiyyatına ağır zərbə vurdu və Antverpenin mövqeyini sarsıtdı. 1659, 1668, 1678 illərdə bağlanan sülh müqavilələrinin şərtlərinə görə, Artuanın əksər hissəsi, Flandriyanın, Namürün, Genneqaunun və Lüksemburqun c. r-nları Fransaya birləşdirildi. *İspaniya irsi (1701–14)* uğrunda müharibə nəticəsində İspaniya Niderlandı yenidən ərazi itkisinə məruz qaldı və Avstriya Habsburqlarının hakimiyyəti altına keçərək [bax *Utrext sülhü (1713)*, *Rastatt sülh müqaviləsi (1714)*] Avstriya Niderlandı adlandırıldı.

Ərazinin Fransanın hakimiyyətinə keçməsinin qarşısını almaq məqsədi güdən Böyük Britaniya və Birləşmiş Əyalətlərin təşəbbüsü ilə İspaniya Niderlandı Avstriyaya verilmişdi. İspaniya Niderlandı Niderland resp.-nin təhlükəsizlik zonası rolunu oynamaq istədi. “Baryer müqaviləsi” (1715) Birləşmiş əyalətlərin Fransa ilə sərhəddə yerləşən Cənubi Niderlandın səkkiz qalasında qarnizon sax-

lamaq hüququnu təsdiq etdi. Müqavilə faktiki olaraq gələcək B. dövlətinin c. sərhədini müəyyənləşdirdi [şm. sərhədi Vestfaliya sülhünə (1648) görə təyin edilmişdi].

İmperator *VI Karl* və onun varisi *Mariya Tereziya* Niderland mülklərinə Avstriya xəzinəsi üçün əlavə gəlir mənbəyi kimi baxır və həmin ərazilərin iqtisadiyyatının dirçəlməsində maraqlı idilər. Bu məqsədlə onlar Avstriya Niderlandında sət proteksionizm siyasəti yeridirdilər. Şelda çayında gəmiçiliyə bəynəlxalq qadağanın qoyulduğu bir şəraitdə Ostende genişləndirilmiş və ölkənin əsas dəniz portuna çevrilmiş, bununla əlaqədar daxili yollar və kanallar şəbəkəsi, həmçinin Avstriya Niderlandını alman dövlətləri ilə bağlayan kommunikasiyalar yaradılmışdı. 18 əsrdə uzunmüddətli sülh şəraiti Avstriya Niderlandında iqtisadiyyatın bərpası üçün mühüm rol oynadı. Yalnız *Avstriya irsi* uğrunda müharibə (1740–48) illərində Flandriya qısa müddətə Fransa tərəfindən işğal olundu. *Yeddiillik müharibənin (1756–63)* və İngiltərə–Fransa müharibəsinin (1778–83) Avstriya Niderlandına heç bir təsiri olmadı. Hətta sonuncu müharibənin gedişi zamanı Avstriya Niderlandı bir müddət Avropanın vasitəçi və tranzit ticarətinin mərkəzi kimi xeyli dividend qazandı. 18 əsrin ikinci yarısında Cənubi Niderland torpaqları yenidən iqtisadi cəhətdən ən çox inkişaf etmiş Avropa vil.-lərindən biri oldu. Ənənəvi malların (mahud, kətan parça, krujeva) manufaktura istehsalı ilə yanaşı, kömür hasilatı, metallurgiya, şüşə istehsalı da sürətlə inkişaf edirdi. Kapitalist münasibətlərinin sənayeyə nisbətən sürətlə inkişaf etdiyi k.t.-nda böyük nailiyyətlər müşahidə olunurdu.

Habsburqlar Cənubi Niderland ərazilərini oradakı mövcud rejimi dəyişməyə cəhd etmişdilər. İqtisadi cəhətdən əlverişli ərazi olsa da, coğrafi baxımdan Avstriyadan uzaqda yerləşdiyi üçün Habsburqlar bu mülkü dəfələrlə Almaniyadakı torpaqlara, xüsusilə, Bavariyaya dəyişdirməyə cəhd göstərmişdilər. Vahid quruluşlu əyalətlərə malik böyük imperiya yaratmaq məqsədini qarşısına qoyan *II İosifin* təkbaşına hökmranlığının başlanması ilə Avstriya Niderlandı əvvəlki statusunu itirdi. 1780 ildən sonra imperator tərəfindən həyata keçirilən *maarifçi mütləqiyyət* islahatları bu əraziyə də şamil edildi. Lakin II İosifin Avstriya Niderlandında daxili idarə-

etmə və məhkəmə sistemini dəyişdirmək, azadlıqları, imtiyazları, ayrı-ayrı vil.-lərin nisbi muxtariyyətini ləğv etmək, patrişiatın və sex korporasiyalarının mövqeyini zəiflətmək, həmçinin katolik kilsəsinə dini, siyasi və iqtisadi hakimiyyətdən məhrum etmək cəhdləri geniş müxalif hərəkatın yaranmasına və nəticədə *Böyük Fransa inqilabının (18 əsr)* təsiri ilə baş verən *Brabant inqilabına (1789–90)* gətirib çıxardı. Brabant inqilabının gedişində Cənubi Niderland torpaqları əcnəbi ağalığından azad olundu və öz dövlətini – Belçika Birləşmiş Ştatlarını yaratdı. Lakin bu dövlətin ömrü çox qısa oldu. 1790 ilin sonunda Avstriya ağalığı yenidən bərpa edildi.

1789 ildən daha çox Belçika torpaqları adlandırılan Cənubi Niderlandın müqəddəratına Böyük Fransa inqilabı (18 əsr) ciddi təsir göstərdi. Jemap yaxınlığında avstriyalıları məğlub edən (1792, 6 noyabr) Fransa qoşunları B. ərazisini işğal etdi. 1793 ilin martında Avstriya bir müddət B.-ni öz nəzarəti altına qaytara bildi. Lakin Flörüs yaxınlığında (26.6.1794) Avstriya ordusunu darmadağın edən Fransa bu əraziləri yenidən işğal etdi və öz ərazisinə birləşdirdi; bu, 1795 il oktyabrın 1-də Konventin aktı ilə rəsmiləşdirildi və *Kampoformio sülhü (1797)* ilə təsdiqləndi. 20 il ərzində Fransanın əvvəlcə respublika, sonra isə Napoleon hökuməti B. torpaqlarında feodalizmin qalıqlarını, regional və silki imtiyazların çoxunu ləğv etdi, katolik kilsəsinin mövqeyini zəiflətdi, vahid idarəetmə üsulünü tətbiq etdi. 1798 ildə bir sıra üsyanlara gətirib çıxaran köhnə qaydaların ləğvinə qarşı müqavimət cəhdləri amansızcasına yatırıldı. Keçmiş Lyej yepiskopluğunun (1477 ildən müstəqil olmuş; 1794 ildən sonra isə Fransaya birləşdirilmişdir) ərazisi də daxil olmaqla B. torpaqları 9 mahala bölündü. 1804 il Fransa mülki kodeksi B.-da da qüvvədə idi. Bütün bunlar bu torpaqları daha sıx birləşməyə vadar etdi. Fransa ağalığı dövründə B.-da ilk iri sənaye müəssisələri meydana gəldi. 1815 ildə B. ərazisi yenidən bir müddət hərbi əməliyyatlar meydanına çevrildi: iyunun 18-də *Vaterloo* yaxınlığında baş verən vuruşmada İngiltərə–Niderland və Prussiya qoşunları I Napoleonun ordusunu qəti məğlubiyyətə uğratdılar.

Napoleon imperiyasının süqutundan sonra *Vyana konqresinin (1814–15)* qərarı ilə B. torpaqları və 1795 ildə I Napoleon tərəfindən darmadağın olunan və

ləğv edilən Birləşmiş əyalətlər resp.-nin torpaqları vahid dövlətdə birləşdi [bax *Niderland krallığı (1815–30)*]. Stathaunder *V Vilhelm* oğlu Oran şahzadəsi və Nassau qrafı Vilhelm (o, Niderland taxtına *I Vilhelm* adı ilə çıxmışdır) bu dövlətin kralı oldu. Şəxsi uniyə əsasında Niderland krallığına Böyük *Lüksemburq* hersoqluğu birləşdirildi. B. əyalətləri yeni dövlətdə asılı vəziyyətdə idi: keçmiş Birləşmiş əyalətlərin dövlət borcunun böyük hissəsinin ödənilməsi onların üzərinə qoyulmuşdu, parlamentin aşağı palatasında isə öz əhalisinin sayına rəğmən qeyri-proportional surətdə təmsil olunmuşdular. Krallıqdakı bütün mühüm dövlət vəzifələri, demək olar ki, niderlandlıların əlində idi. Hökumət orqanları katolik dövrü mətbuatını və liberalları təqib edir, Niderland dilini ölkənin yeganə rəsmi dilinə çevirməyə çalışırdı. Sənaye inqilabı dövrünü yaşayan və himayəçi tariflərə son dərəcə ehtiyacı olan B. əyalətlərinin iqtisadi maraqları ciddi şəkildə sıxışdırılırdı. Kral hökuməti onların ehtiyaclarını nəzərə almayaraq şm. əyalətləri üçün əlverişli olan iqtisadi siyasət həyata keçirirdi. 1820-ci illərin əvvəllərindən B. torpaqlarında Niderland krallığından ayrılmaq uğrunda hərəkat güclənməyə başladı. Hərəkətə 1828 ildə öz aralarında siyasi ittifaq bağlamış Liberal və Katolik partiyaları başçılıq edirdi.

Avropada inqilabi hərəkatın yeni yüksəlişinə gətirib çıxaran Fransadakı *İyul inqilabı (1830)* B. əyalətlərinə daha güclü təsir göstərdi. 1830 il avqustun 25-də Brüsseldə baş verən üsyan az sonra B.-nin, demək olar ki, bütün iri şəhərlərini əhatə etdi. 1830 il Belçika inqilabının qələbəsi nəticəsində Avropanın xəritəsində yeni müstəqil dövlət – Belçika krallığı meydana gəldi. 1830 il dekabrın 20-də B. Britaniya, Rusiya, Fransa, Avstriya və Prussiyanın iştirakı ilə keçirilən London konfransı B.-ni müstəqil dövlət kimi tanıdı və 1831 ildə onun daimi bitərəfliyini elan etdi [bax *London müqaviləsi (1831)*]. 1831 ilin iyulunda B. taxtına *I Leopold* adı ilə alman şahzadəsi Saksen-Koburqlu Leopold çıxdı. I Vilhelm konfransın qərarlarını rədd etdi və B. torpaqlarını silah gücünə Niderland krallığının tərkibinə qaytarmağa cəhd göstərdi, lakin Belçika–Niderland müharibəsi (1831–33) gedişində məğlubiyyətə uğradı. Niderland B.-nin müstəqilliyini tanımağa məcbur oldu. İki dövlət arasındakı münasibətlər 1839 ildə qəti surətdə tənzimləndi.

**Belçika 1830–1919 illərdə.** Müstəqilliyin əldə olunması B. iqtisadiyyatının sürətli inkişafına imkan yaratdı. Artıq 1830-cu illərdə B. hökuməti dövlət d.y.-lərinin tikintisi ilə bağlı genişmiqyaslı proqram həyata keçirməyə başladı. Zavod avadanlığı, relslər, parovoz və vagonlar üçün sifarişlər kömürçüxərma, metallurgiya və maşınqayırma sənayesinin inkişafına səbəb oldu. 1822–30 illərdə B. milli bankı yaradıldı. 1842 ildə Niderland ilə bağlanan sazişə görə, Möz (Maas) və Şelda çaylarında B. gəmiçiliyinə icazə verilməsi və Şelda çayında ticarət etmək hüquqununun 1863 ildə B. hökuməti tərəfindən Niderlanddan satın alınması B.-nin iqtisadi inkişafı üçün böyük əhəmiyyət kəsb etdi, eləcə də Avropanın iri ticarət mərkəzi kimi Antverpenin əhəmiyyətinin yenidən bərpasına səbəb oldu. 19 əsrin ortalarında B. dünyanın sənaye cəhətdən inkişaf etmiş ölkələri sırasına ilk yerlərdən birini tuturdu.

19 əsrin 2-ci yarısında – 20 əsrin əvvəllərində də B. yüksək iqtisadi inkişaf tempini qoruyub saxladı. Hasilat və emal sənayesi sahələri, d.y. tikintisi sürətlə inkişaf edir (B. dünyada ən sıx d.y.-ləri şəbəkəsinə malik olan ölkəyə çevrildi), d.y. avadanlığının ixracı artırdı. Geniş vasitəçilik ticarəti aparıcı ölkələrindən birinə çevrildi. 19 əsrin sonlarında B.-da iri inhisarçı birliklərin formalaşması, k.t.-nda isə iri kapitalist təsərrüfatlarının təşəkkülü başladı. Bununla yanaşı B.-nin aqrar quruluşu əvvəlki kimi icarə torpaqlarında xırda əmtəə istehsalının üstünlüyü ilə səciyyələnirdi. Ölkədə sənaye istehsalının həcmi 1830 ildən 1913 ildə 12 dəfə artmışdı. 19 əsrin sonu – 20 əsrin əvvəllərində B. geniş müstəmləkə əraziləri olan ölkəyə çevrildi. *Berlin konfransında (1884–85)* B. Britaniyanın və Fransanın dəstəyi ilə *II Leopold* “Müstəqil Konqo dövlətinin” onun şəxsi mülkiyyətinə verilməsinə nail oldu. 1908 ildə o, Konqo üzərindəki hüquqlarını dövlətə güzəştə getdi (bax *Belçika Konqosu*).

1830 il inqilabı başa çatdıqdan sonra liberallar və katoliklər arasında ziddiyyətlər artmağa başladı, 1847 ildə onların ittifaqı tamamilə dağıldı. Həm Liberal, həm də Katolik partiyasında daxili parçalanma baş verdi, demokratik və mühafizəkar qruplaşmalar meydana gəldi. Liberallar sənaye cəhətdən inkişaf etmiş Vallon əyalətlərindəki sənaye və ticarət burjuaziyasının maraqlarını ifadə edirdilər; şəhər əhalisinin varlı təbəqələri





Q. Banne. "1830 il Belçika inqilabı". 1834. Antik İncəsənəti Muzeyi. Brüssel.

onlara səs verirdi. Katoliklər zadəganlara və ruhanilərə arxalanır, kənd əhalisi, xüsusilə Flamand rayonlarındakı sakinlər tərəfindən daha çox dəstəklənirdilər. Onların arasında məktəb tədrisinin islahatı (liberallar məktəbləri kilsənin nəzarəti altında çıxarmağa çalışırdılar) və dil məsələsi (katoliklər flamand dilinin fransız dili ilə eyni hüquqa malik olmasına cəhd göstərirdilər) ilə bağlı kəskin mübarizə gedirdi. B. hökumətinin siyasi çıxışların qarşısını almaq məqsədilə gördüyü tədbirlər – seçki senzinin aşağı salınması, yığıncaqların qadağan olunması və s. 1848 ildə Avropada baş verən inqilabların ölkədə yayılmasına imkan vermədi.

19 əsrin ortalarından B.-da fəhlə hərəkatı başlandı, ilk fəhlə təşkilatları yarandı. Fəhlələrin qətiyyətli çıxışları nəticəsində B. hökuməti tətill hüququnu tanımağa, fəhlə koalisiyalarını qadağan edən qanunu ləğv etməyə, fabriklər qanunvericiliyində müəyyən güzəştlərə getməyə məcbur oldu. 1885 ildə regional sosialist təşkilatlar əsasında Belçika Fəhlə Partiyası (BFP; 1940 ildən BSP – Belçika Sosialist Partiyası) təsis edildi. 1890-cı illərin ortalarından BFP-yə E. Vanderfelde rəhbərlik edirdi. 19 əsrin sonlarından BFP inqilabi mübarizədən imtina etdi, sosializm məqsədlərinə parlament yolu ilə nail olmaq taktikasını seçdi. B. seçki sisteminin islahatı uğrunda mübarizədə BFP-nin böyük rolu olmuşdur. 1892 ildə seçki haqqında qanun qəbul olundu və 25 yaşdan başlayaraq bütün kişilər səsvermə hüququ aldılar.

19 əsrin ortalarından B.-da "flamand məsələsi" daha da kəskinləşdi. Napoleonun hakimiyyəti dövründə B. vil.-lərinin fransızlaşdırılması siyasətinə cavab olaraq yaradılan və Niderland krallığı dövründə tənəzzül edən flamand milli hərəkatı 1830–31 illərdən sonra B. hökumətinin fransız dilini (daha dəqiq, onun vallon dialektini) ölkənin yeganə dövlət dili etmək siyasətini yeritməsi ilə bağlı yenidən canlandı. Flamandlar 1831 ildə qəbul olunmuş konstitusiyada flamand (Niderland dilinin dialekti) dilinin fransız dili ilə bərabər hüquqlu olması haqqındakı müddəaların həyata keçirilməsini tələb edirdilər. 1873, 1878 və 1898 illərdə qəbul olunmuş qanunlar B.-da ikidillilik prinsipini təsdiq etdi. 20 əsrin əvvəllərində flamandların siyasi fəallığının artmasına cavab olaraq fransızdilli əhalinin mədəni, siyasi və iqtisadi maraqlarını qorumaq məqsədini güdən vallon milli hərəkatı formalaşdı.

19 əsr – 20 əsrin əvvəllərində B. hökuməti iqtisadi və siyasi münasibətlərdə Fransa və B. Britaniyaya meyilli olsa da, beynəlxalq arenada ardıcıl bitərəf siyasət yeridirdi. Birinci dünya müharibəsi ərəfində beynəlxalq vəziyyətin kəskinləşməsi B. hökumətini 1913 ildə ümumi hərbi mükəlləfiyyət haqqında qanun qəbul etməyə və ölkənin müdafiəsini möhkəmləndirmək məqsədilə tədbirlər görməyə məcbur etdi. 1914 il avqustun 4-də Almaniya qoşunları B.-nın bitərəfliyini pozaraq onun ərazisinə soxuldu. Kral I Albertin başçılıq etdiyi ordunun inadlı müqavimətinə baxmayaraq, B. ordusu

Qərbi Flandriyaya, İzer çayı ilə Şimal dənizi arasındakı əraziyə sıxışdırıldı və müharibənin sonunadək burada blokadada qaldı. 1918 ilin noyabrında B. ərazisi işğaldan tamamilə azad olundu. *Versal sülh müqaviləsinə* (1919) görə, Almaniyanın Eypen və Malmedi dairələri, həmçinin Bitərəf Morene və Prussiya Morenesi B.-ya birləşdirildi. B.-ya Almaniya təminat almaq hüququ və keçmiş Almaniya Şərqi Afrikasının (bax *Ruanda-Urundi*) bir hissəsini idarə etmək mandatı verildi.

**Belçika Birinci dünya müharibəsindən sonra.** Müharibə illərində B.-nin ciddi ziyan çəkmiş iqtisadiyyatının bərpa üçün külli miqdarda vəsait tələb olunurdu. 1919–21 illərdə bir çox Avropa ölkəsində olduğu kimi, B.-da da inflyasiya və kütləvi işsizlik var idi. İqtisadi çətinliklərlə mübarizə məqsədilə B. 1921 ildə Lüksemburqla, 1932 ildə isə Niderlandla gömrük ittifaqı haqqında saziş bağladı. 1920-ci illərin ortalarında iqtisadiyyatın bərpa dövrü başa çatdı; 1929 ildə B.-nin sənaye istehsalının həcmi müharibəyəqədərki səviyyəni xeyli üstələdi. Təsərrüfat məsələlərinin həlli və yüksək iqtisadi inkişaf tempinin təmin olunması qismən müstəmləkələrdə istismarın güclənməsi ilə bağlı idi: B. firmaları buradan mis, kobalt, qalay, sink, manqan, almaz, qızıl, kauçuk, taxta-şalban, kakao, pambıq və s. xammal və material daşıyırdılar. Dünya iqtisadi böhranı digər Avropa ölkələrinə nisbətən B.-ya gec təsir etdi (B.-da böhranın ən yüksək həddi 1932–33 illərə təsadüf edir). 1935 ildə P. van Zelandın (Katolik partiyası) koalisiya hökuməti iqtisadiyyatı sabitləşdirməyə müvəffəq oldu, lakin 1939 ildə də iqtisadi göstəricilər böhranaqədərki səviyyəsinə çatmadı. Bütün bunlar İkinci dünya müharibəsinin başlanmasına qədər B.-nin polad, bəzi maşınqayırma məhsulları və silah növlərinin dünyadakı aparıcı ixracatçılarından biri kimi qalmasına mane olmadı.

B.-nin müharibədən sonrakı ilk illərdə daxili siyasi inkişafı Rusiyadakı Oktyabr çevrilişi (1917) və Almaniya Noyabr inqilabının (1918) təsiri altında fəhlə və demokratik hərəkatın yüksəlməsi ilə səciyyələnir. 1919 ildə bütün kişilərə və qadınların bəzi kateqoriyalarına (qadınlara qoyulan məhdudiyətlər 1949 ilin aprelində tamamilə aradan qaldırıldı) ümumi seçki hüququnun verilməsi haqqında qanun qəbul edildi. 1921 ilin fevral ayında B. hökuməti tətillərə qoyulan məhdudiyətləri aradan qaldırmağa, 8

saatlıq iş günü haqqında qanun qəbul etməyə məcbur oldu. 1936 ildə B. fəhlələri kömürçüxarına, ağır və kimya sənayesi sahələrində 40 saatlıq iş həftəsinin tətbiqinə və ödənişli məzuniyyət verilməsinə nail oldular.

Müharibələrarası dövrdə B.-da "milli-lingvistik" ziddiyyətlərin kəskinləşməsi sağ radikal təşkilatların siyasi səhnəyə çıxması ilə müşayiət olunurdu. 1922–38 illərdə flamand milli hərəkatı flamand dilinin statusunu yüksəldən yeni qanunların qəbul edilməsinə nail oldu; 1930 ildə Gent Un-tində tədris flamand dilində aparılmağa başladı. 1933 ildə "Böyük Niderland" şüarı ilə çıxış edən ifrat sağçı Flamand Milli İttifaqı yaradıldı. Bunun qarşılığında vallon milli hərəkatı (vallonqanlar) B.-nin fransızdilli vil.-lərinin Fransaya birləşdirilməsi tələbini irəli sürdü. 1930 ildə B.-da L. Deqrelinin başçılığı ilə, əsasən, vallon əyalətlərinə arxalanan faşist hərəkatı (bax *Reksistlər*) formalaşdı. 1936 ildə flamand və vallon sağçıları parlamentə öz deputatlarının seçilməsinə nail oldular (yerlərin təq. 18%-i). Parlamentdə onlar Katolik partiyası ilə birlikdə B.-nin federativ dövlət kimi yenidən qurulmasına çalışırdılar.

Birinci dünya müharibəsindən sonra bitərəflikdən imtina edən B. 1919 ildə Millətlər Cəmiyyətinə daxil oldu, 1920 il sentyabrın 7-də Fransa ilə hərbi konvensiya bağladı. 1923 ildə B. qoşunları Rur vil.-nin işğalında iştirak etdi. B. hökuməti *Lokarno müqavilələrinə* (1925) qoşuldu. Almaniya Hitler diktaturası bərqərar olduqdan (1933) sonra B. hökuməti təcili surətdə sərhəddə əlavə istehkamların inşasına başladı. Fransa və B. Britaniyanın müqaviməti ilə qarşılaşmayan Almaniya qoşunlarının 1936 ildə demilitarizasiya edilmiş Reyn vil.-inə yeridilməsi B.-nin xarici siyasətində qəti dönüş yaratdı. 1936 il oktyabrın 14-də B. kralı III Leopold Fransa ilə bağlanmış hərbi konvensiyanın ləğvini və B.-nin bitərəflik siyasətinə qayıtmasını elan etdi. Bununla belə, İkinci dünya müharibəsinin başlanğıcında bitərəflik mövqeyinin kral tərəfindən təsdiqlənməsi B.-ni işğaldan xilas edə bilmədi.

1940 il mayın 10-da Almaniya qoşunları B.-ya soxuldu. III Leopoldun komandanlığı altında B. ordusu bu hücumun qarşısını ala bilmədi. 1940 il mayın 28-də B. təslim oldu. Kral və onun ailəsi almanlar tərəfindən Brüsseldə həbsə alındı, 1944 ilin iyununda isə Almaniya deportasiya olundu. Y. Pyerlonun



Senkatoner muzeyi. 1835. Brüssel.

(Katolik partiyası) başçılığı ilə London-da mühacirətdə olan B. hökuməti təslim aktını tanımadı və Afrikadakı müstəmləkələrinə arxalanaraq Almaniya qarşı müharibəni davam etdirdi, B.-nin daxilində isə Müqavimat hərəkatı vüsət aldı. Eyni zamanda almanlar ölkədəki flamand və vallon millətlərindən dəstək alırdılar. B. millətləri işğalçı hökumətlə nəinki sıx əməkdaşlıq edir, hətta Almaniya ordusunun tərkibində hərbi əməliyyatlarda ("Valloniya" SS diviziyası, "Flamand legionu") iştirak edirdilər. 1944 ilin sentyabrında Qərb müttəfiqlərinin orduları B. ərazisinə daxil oldu. 1944 il sentyabrın 20-də B. hökuməti Brüsseldə qayıtdı.

**Belçika İkinci dünya müharibəsindən sonra.** B. İkinci dünya müharibəsindən təsərrüfat potensialını və ixtisaslaşmış işçi ehtiyatını əhəmiyyətli dərəcədə qoruyub saxlayaraq çıxmışdı. Sənaye (vallon) rayonları qismən ABŞ və Kanadadan alınan kreditlər, qismən də *Marşall planına* uyğun olaraq 1948 ildən daxil olan vəsaitlər (113 mln. dollar) hesabına sürətlə bərpa edildi və modernləşdirildi. Müstəmləkələrin maddi resurslarından istifadə də mühüm rol oynadı. 1950-ci illərin 2-ci yarısından flamand vil.-lərinin sənayeləşdirilməsi prosesi başladı və burada emal sənayesinin ən müasir müəssisələri tikildi. 1970-ci illərin əvvəllərində bu vil.-lərin iqtisadiyyatı B.-nin xalq təsərrüfatında aparıcı rol oynamağa başladı. Ümumiyyətlə, 20 əsrin sonunda B. dünyanın yüksək inkişaf etmiş sənaye ölkələri arasında öz mövqeyini daha da möhkəmləndirdi. Ümumi milli məhsulun (ÜMM) adambaşına düşən həcminə görə B. dünyada 6-cı (1988), sənayedə əmək-haqqı səviyyəsinə görə 4-cü (1997), dövlət xərclərinin səviyyəsinə görə (o cümlədən sosial tələbatın ödənilməsi) 5-ci yərə çıxdı (2000).

Müharibələrarası dövrdə olduğu kimi 1945 ildən sonra da Katolik partiyası [1945 ildən Sosial-Xristian partiyası (SXP)], həmçinin onunla sıx əməkdaşlıq edən Liberal partiyası [1961 ildən Azadlıq və Tərəqqi partiyası (ATP)] və BSP B.-nin siyasi həyatında aparıcı rol oynayırdı. 1945–49 illərdə təşkil edilən koalisiya kabinetlərinə sosialistlər A. van Aker (1954–58 illərdə də baş nazir), P.A. Spaak və K. Guismans başçılıq edirdilər. 1949 ildən 1999 ilədək olan müddətdə koalisiya hökumətlərinin əksəriyyətinə xristian siyasətçilər rəhbərlik edirdi: Q. Eyskens (1949–50, 1958–61, 1968–72), T. Lefevr (1961–65), P. Armel (1965–66), P.V. Buynants (1966–68, 1978–79), L. Tindemans (1974–78), V. Martens (1979–92, 1981 il istisna olmaqla), J.L. Dehane (1992–99).

B. 1945 ildə BMT-yə daxil oldu, həmçinin Qərbi Avropa və Atlantika iqtisadi, siyasi və hərbi ittifaqları sistemində iştirakçıya istiqamətini seçdi. Hələ 1944 ildə Benilüksun (Belçika, Niderland və Lüksemburqun gömrük ittifaqı) yaradılması haqqında qərar qəbul edilmişdi. 1958–60 illərdə bu ittifaqın əsasında üç dövlətin iqtisadi ittifaqı yarandı. B. 1951 ildə Av-





Kral sarayı. Brüssel.

ropa Kömür və Polad Birliyinin (AKPB), 1957 ildə Avropa İqtisadi Birliyinin (AİB), 1958 ildə Avropa Atom Enerjisi Birliyinin (Avratom) təsisçilərindən biri oldu. 1948 ildə Qərbi Avropa ittifaqının yaradılmasının (1955) əsasını qoyan Brüssel paktını imzaladı, 1949 ildə Avropa Şurasına və NATO-ya daxil oldu. Bu təşkilatların əksəriyyətinin mənzil-qəragahları Brüsseldə yerləşir. B. siyasətçiləri P.A. Spaak və V. Klas (mü-

vafiq olaraq 1957–61 və 1994–95 illərdə) NATO-nun baş katibi olmuşlar. 1999 il yanvarın 1-də B. Avropa Valyuta İttifaqına ("Avro zonası") daxil oldu.

İkinci dünya müharibəsi başa çatdıqdan sonra B. cəmiyyəti mürəkkəb problemlərlə üzləşdi. İşğalçılarla əməkdaşlıq etmiş şəxslərin cəzalandırılması birinci dərəcəli məsələ idi. B.-nin məhkəmə orqanları təq. 500 min kollaborasionizm hadisəsinin təhqiqatını apardı; 53 min

Grand-Plas meydanında (Brüssel) gül bayramı.



nəfər məhkum olundu, təq. 20 min nəfər mülki hüquqlardan məhrum edildi, 2900 nəfərə ölüm hökmü çıxarıldı (242 hökm yerinə yetirildi). Almanlarla əlbir olanların cəzalandırılması ilə əlaqədar 1940 ildə ölkəni tərk etməkdən boyun qaçırmada ittiham olunan III Leopolda etimad bərədə məsələ qaldırıldı. 1945 il iyulun 19-da B. parlamenti kralı kollaborasionist elan etdi və onun vətənə qayıtmasını qadağan etdi. B.-də "keçmişin unudulması" ilə bağlı məsələlər üzrə siyasi mübarizə başlandı. Ölkədə geniş amnistiyaların və III Leopolda bərəat verilməsini tələb edən SXP 1950 ildə "kral məsələsi" ilə bağlı referendum keçirilməsinə nail oldu. Referendumda əhalinin əksəriyyəti (flamandların 72%, vallonların 42%) kralı dəstəklədi. Lakin III Leopoldun ölkəyə qayıtması B.-də kəskin etirazlara səbəb oldu. Bütün bunlar kralı öz oğlu I Boduenin xeyrinə taxt-tacdan əl çəkməyə məcbur etdi.

İkinci dünya müharibəsindən sonra müstəmləkələrdə milli azadlıq hərəkatının yüksəlməsi B. hakim dairələrini "də-nizaşırı mülkləri" ilə bağlı siyasəti dəyişdirmək zərurəti ilə üzləşdirdi. 1954 ildə B. hökuməti metropoliyadan asılılığı saxlamaq şərti ilə Belçika Konqosuna mərhələlərlə muxtariyyətin verilməsi planını irəli sürdü. Bu plan konqolular tərəfindən rədd edildi. Uzunmüddətli müstəmləkə müharibəsinə cəlb olunmaqdan ehtiyatlanan B., 1960 ildə Konqoya (indiki Konqo Demokratik Resp.), 1962 ildə isə Ruanda-Urundiya (bax *Ruanda*, həmçinin *Burundi*) müstəqillik verdi. Lakin B. firmaları keçmiş müstəmləkələrin iqtisadiyyatında özlərinin mühüm mövqelərini qoruyub saxladı, B. hökuməti isə sonrakı illərdə dəfələrlə onların daxili işlərinə qarışdı, həmin ərazilərdə B. ordusunun iştirakı ilə "polis aksiyaları" (o cümlədən 1978 ildə "ağ əhalinin" müdafiəsini bəhanə edərək) keçirdi. Müstəmləkələrin itirilməsi B.-də kəskin daxili siyasi böhrana gətirib çıxardı. 1960 ilin noyabrında hökumətin maliyyə itkilərini bərpa etmək məqsədilə vergiləri artırmaq və sosial xərcləri azaltmaq haqqında qanun qəbul etmək cəhdləri B. tarixində ən iri ümumi tətilə (1960, dekabr – 1961, yanvar), hökumətin istefa verməsinə və növbədənəkənar parlament seçkilərinin keçirilməsinə səbəb oldu.

1945 ildən sonra B.-nin daxili siyasi inkişafı "milli-linqvistik" ziddiyyətlərin getdikcə kəskinləşməsi ilə səciyyələnirdi. 1950-ci illərin ortalarında flamand və

vallon hərəkatları öz mövqelərini bərpa etdi. 1954 ildə B. ərazisində dil sərhədlərinin qanunla təsbit olunmasını və flamand vil.-lərində həyatın bütün sahələrinin flamandlaşmasını tələb edən flamandların Xalq İttifaqı partiyası yaradıldı (2004 ilin noyabrından Flamand mənafeyi). Öz növbəsində, Frankofonların Demokratik Cəbhəsi (1965 ildə yaradılmışdı), Vallon Birliyi (1968–80) və digər vallon təşkilatları fransızdilli azlığın maraqlarının qorunması, o cümlədən Valloniyaya müstəqillik verilməsi tələbini irəli sürdü. 1960-cı illərin əvvəllərindən "milli-linqvistik" ziddiyyətlərin dövlətin parçalanmasına gətirib çıxaran millətlər arası münaqişəyə çevrilməsinin real təhlükəsi yarandı. Vəziyyətin gərgin olması hakim dairələri B.-ni unitar dövlətdən federativ dövlətə çevirmək istiqamətində islahatlar keçirməyə məcbur etdi. 1963 ilin avqustunda fransız, flamand və alman dillərinin yayılma arealına yenidən baxılması haqqında qanun qəbul edildi, Brüsselin xüsusi (ikidilli) statusu təsdiq olundu. 1970 ilin dekabrından B. dövlətinin yeni subyektlərinin formalaşdırılması və onlara geniş sahələri əhatə edən məsələləri müstəqil həll etmək səlahiyyəti vermək məqsədilə dövlət islahatına başlanıldı. Bu iş 1988 ildə keçirilən konstitusiya islahatı ilə tamamlandı. B.-də dövlətin yenidən qurulması prosesi 1994 ilin fevralında kral II Albert tərəfindən yeni konstitusiyanın imzalanması ilə başa çatdı. B. 4 linqvistik vil.-ə (Flamand, Vallon, Alman və İkidilli Brüssel) bölünən, həmçinin paralel olaraq iki növ federasiya subyektlərinin – regionların (Flamand, Vallon, Brüssel) və icma birliklərinin (flamand, fransız və almandilli) mövcud olduğu federativ dövlətə çevrildi. Regionlara və icma birliklərinə öz qanunverici və icraedici hakimiyyət orqanlarını yaratmaq hüququ, həmçinin təsərrüfat, mədəniyyət, təhsil və s. məsələlərinin həllində muxtariyyət verildi. 1970–90-cı illərin islahatları B. dövlətinin möhkəmlənməsi üçün əhəmiyyətli oldu.

Federallaşma prosesi gedişində B.-nin aparıcı siyasi partiyaları daxilində parçalanma baş verdi. 1968–69 illərdə SXP vallon SXP-na və flamand Xristian Xalq partiyasına bölündü. 1970–72 illərdə ATP-dən Flamand Liberallar və Demokratlar partiyası ayrıldı; ATP-nin vallon qanadı olan Liberal İslahatçılar partiyası isə 1976 ildə Vallon ittifaqı ilə birləşərək Valloniyada İslahatlar və



Kənd mənzərəsi. Neprö kommunası. Lyej.

Azadlıq Uğrunda partiya adlandı. 1978 ildə BSP-dən fransızdilli Sosialist partiyası ayrıldı; 1980 ildən onun flamand qanadı da Sosialist partiyası adlandırıldı. B.-nin siyasi səhnəsinə çıxan ekoloji hərəkat da "milli-linqvistik" əlamətlərə görə bölündü: 1980 ildə vallonların Ekolo partiyası, 1982 ildə isə flamandların Aqalev partiyası təşkil edildi.

"Milli-linqvistik" məsələnin kəskinləşməsi B.-nin siyasi həyatında sağ radikal meyillərin artmasına səbəb oldu. 1978 ildə təşkil edilmiş ifrat sağçı Flamand blok seçkilərdə müəyyən uğurlar qazandı (2003 ildə 11,6%). Siyasi fəallıqlarını artıran antiimmiqrasiya təşkilatları Avropa İttifaqına qeyri-üzv ölkələrdən işləmək məqsədilə B.-ya gələn şəxslərin ölkəyə daxil olmasını çətinləşdirən qanunun qəbuluna (1984) nail oldular.

Federasiyalaşma prosesinin başa çatması ilə B.-nin siyasi həyatında hüquq qaydalarının təmin olunması və korrupsiya ilə mübarizə məsələləri ön plana çıxdı. "SXP-nin hakimiyyət dövrünə" son qoyan səs-küylü qalmaqallar silsiləsi ölkəni sarsıtdı. 1999 ilin iyununda keçirilən parlament seçkilərində SXP məğlubiyyətə uğradı. Seçkilərin nəticələrinə görə flamand liberallarının lideri G. Verhofstadın başçılığı ilə sol mərkəzçi hökumət (liberallar, sosialistlər, ekoloji hərəkatın təmsilçiləri) formalaşdırıldı. B.-nin Afrikada yürütdüyü müstəmləkə siyasətinin ayrı-ayrı aspektlərinin, həmçinin 2000 ilin mayında müstəqil Konqo dövlətinin ilk hökumət başçısı P. *Lumumbanın* öldürülməsinin araşdırılması üzrə parlament komissiyasının yaradılması haqqında yeni hökumətin qərar qəbul etməsi ictimaiyyətdə böyük əks-səda doğurdu. 2001 ilin iyununda B. məhkəmələri 1994 ildə Ruandada həyata keçirilən genosidin təşkilində iştirak edən

şəxslərin böyük bir qrupunu uzunmüddətli həbs cəzasına məhkum etdi. 2002 ilin avqustunda istehlakçı hüquqları, səhiyyə və ətraf mühit naziri M. Alvtun (Aqalev partiyası) Nepalın B. silahı ilə təchiz edilməsinə etiraz əlaməti olaraq istefa verməsi Verhofstad hökumətində böhran yaratdı. 2003 ildə keçirilən parlament seçkilərindən sonra Verhofstadın flamand və vallon liberallarının, həmçinin sosialistlərinin nümayəndələrindən ibarət yeni hökuməti formalaşdırıldı. 2007 ilin iyununda keçirilən seçkilərdən sonra liberalların və xristian-sosialistlərin milli (federal) hökumət formalaşdırmaq cəhdləri baş tutmadı. 2008 ilin martında 5 partiyanın nümayəndələrindən ibarət yeni koalisiya hökumətində baş nazir İ. Leterm oldu. Həmin ilin dekabrında B.-nin ən iri maliyyə şirkəti "Fortis" in satışı ilə bağlı baş verən qalmaqal nəticəsində Leterm istefa verdi. Flamand xristian-demokratların lideri H. van Rompöy baş nazir oldu. 2010 il iyunun 13-də növbədənəkənar parlament seçkiləri keçirilsə də, hökumətin formalaşdırılması baş tutmadı.

#### Təsərrüfat

B. yüksək inkişaf etmiş kiçik Avropa dövlətləri qrupuna aiddir. ÜDM-in həcmi 316,2 mlrd. dollardır (alıcılıq qabiliyyətinin pariteti üzrə, 2004) dünyanın bütün dövlətlərinin ÜDM-inin təq. 0,7%-idir; əhalinin adambaşına düşən həcminə görə (30 600 dollar) B. dünyada 9-cu yerdədir. İnsan inkişafı indeksi 0,942-yə bərabərdir (2002; dünyanın 177 ölkəsi arasında 6-cı yer).

Ən köhnə sənaye ölkələrindən biri olan B.-də sənayeləşdirmə prosesi Avropanın digər dövlətlərindən əvvəl başlamışdır. B. sənayesinin sürətli inkişafına onun əlverişli naql.-coğrafi mövqeyi, şə-



hərlər şəbəkəsinin xeyli sıxlığı, sənətkarlığın və ticarətin qədim ənənələri səbəb olmuşdur. Ağır sənayenin yaradılması-nın bazası kömür hasilatı (ölkənin cənubundakı və şimalındakı daş kömür hövzələri), yerli dəmir və sink filizləri yataqlarının işlənməsi olmuşdur. İqtisadi inkişafına görə, 20 əsrin əvvəlində B. Avropada aparıcı yerlərdən birini tutmuş, iri kapital ixracatçısına çevrilmişdi. 20 əsrdə, xüsusilə 2-ci dünya müharibəsindən sonra ölkənin iqtisadi inkişaf sürəti aşağı düşmüşdü. Sənaye istehsalının və əmək məhsuldarlığının artım templərinə, elmi tədqiqatlar və təcrübə-konstruktor işlənmələrinə (ETTKİ) görə B.-nin iqtisadiyyatı Avropanın yüksək inkişaf etmiş digər ölkələrindən geri qalmağa başlamışdı. 1920–60-cı illərdə B. hökumətinin uzunmüddətli iqtisadi strategiyasının əsasını idxal olunan ucuz xammalın, o cümlədən Afrikadakı ən iri müstəmləkəsi olan Belçika Konqosundan (hazırda Konqo Demokratik Resp.) gətirilən xammalın emalı təşkil edirdi. 1960-cı illərin əvvəlində ölkə sənayesinin əsas sahələri kömürçüçü, metallurgiya və toxuculuq, energetikanın əsas isə daş kömür idi. B. sənayesinin ənənəvi sahələrinin və köhnə sənaye r-nlarının (əsasən, Valloniyanın Cənub daş kömür hövzəsinin) böhranı 1970-ci illərdə, Qərbi ölkələrində iqtisadiyyatın genişmiqyaslı struktur-sahə islahatının başladığı dövrdə xüsusilə aydın nəzərə çarpırdı. Böhrandan çıxmaq üçün B. hökumətinin iqtisadi siyasətinin prioritet vəzifələrindən biri kimi yalnız gəlirli müəssisələrə yardım edilməsi, əməkhaqqı artımının dayandırılması, B. transmilli korporasiyasının dəstəklənməsi, xarici investisiyaların cəlb edilməsi elan olundu. 20 əsrin axırında rübündə iqtisadiyyatın üçüncü sektorunun sahələri – xidmət sferası sürətlə inkişaf edirdi; yanacaq-energetika kompleksi əsaslı şəkildə dəyişildi; yeni sahələrin (atom energetikası, neft-kimya və s.) inkişafı ilə yanaşı istehsalatın modernləşdirilməsi və sənayenin ənənəvi sahələrində (maşınqayırma, metallurgiyada və s.) yeni müasir müəssisələrin yaradılması həyata keçirildi. 20 əsrin axırında təsərrüfatın struktur-sahə islahatında əldə olunmuş müəyyən müvəffəqiyyətlər ölkənin iqtisadi inkişafına müsbət təsir göstərdi. 1990–2002 illərdə ÜDM-in ortaillik artım sürəti 2,1% (2004 ildə 2,6%) oldu.

B. iqtisadiyyatının strukturu ən qabaqcıl postsənaye dövrləri üçün səciyyə-

vidir: ÜDM-in 73%-i xidmət sferasında, 25,7%-i sənayedə və tikintidə, 1,3%-i kənd və meşə təsərrüfatında, balıqçılıqda yaradılır (2004). Ölkənin iqtisadi strukturunun ən mühüm xüsusiyyəti kimi bank kapitalının üstünlüyü qalır. B.-nin 12 qabaqcıl maliyyə-sənaye korporasiyasının ["Fortis", "Deksia" ("Dexia"), "Interbrü" ("Interbrew"), "Elektrobel" ("Elektrobel"), "KBS Bank" ("KBC Bank"), "Brüssel Lamber Qrupu" ("Groupe Bruxelles Lambert"), "Almaniy" ("Almanij") və s.] bütün aktivlərinin 60%-indən çoxu bank sferasına məxsusdur. B.-nin iqtisadiyyatında, xüsusilə nəql.-da, kommunal və yanacaq-energetika təsərrüfatında dövlət sektorunun xüsusi çəkisi böyükdür. Dövlət müəssisələrinin effektivliyi kifayət qədər olmadığından, 2000-ci illərin əvvəlində 150 iri şirkət özəlləşdirildi. B.-da əhalinin sosial təminatının ən qabaqcıl sistemlərindən biri fəaliyyət göstərir. Dövlət xərcləri ÜDM-in 50%-indən yuxarıdır (2004 ildə 174,8 mlrd. dollar). 2000 ildə ötən 50 il ərzində ilk dəfə dövlət büdcəsinin tarazlaşdırılması təmin olundu (mənfə 0,1%), 2001 ildə isə azacıq profisit əldə edildi (müsbət 0,3%; 2004 ildə mənfə 0,6%). İqtisadiyyatın əsas problemlərindən biri daxili dövlət borcunun yüksək olmasıdır. 1980-ci illərin əvvəlindən bu borc ya ÜDM-in illik həcmindən üstün, ya da onunla bir səviyyədədir (2004 ildə 96,2%, 2003 ildə 102%, 1993 ildə 135%).

**Sənaye** B. iqtisadiyyatının əsas sektorlarından biridir; üstünlük yeni texnologiyalara, ixracın stimullaşdırılmasına, sənaye potensialının əsasını təşkil edən kiçik və orta müəssisələrin inkişafına, həmçinin dövlət kreditləri və vergi güzəştləri vasitəsilə xarici kapitalın cəlb edilməsinə verilir. 1970-ci illərdən ölkə sənayesi ləng templərlə inkişaf edir, müəssisələrə struktur islahatı mərhələsində və ilk növbədə beynəlxalq əmək bölgüsü sistemində yeni sənaye ixtisaslaşmasının axtarışı prosesindədir. Əsas sənaye sahələri: maşınqayırma, kimya və neft-kimya, qara və əlvan metallurgiya, şüşə, sement, yeyinti. 1990-cı illərdə kimya, neft emalı və şüşə sənayesinin istehsal həcmi artır, bir sıra metallurgiya, avtomobilyığma və toxuculuq müəssisələrinin bağlanması davam edirdi. Aİ-nin "sənaye nüvəsinin" tərkib hissəsi kimi B.-nin coğrafi mövqeyinin xüsusiyyəti qonşu Almanyanın, Fransanın, Lüksemburqun, Niderlandın və B. Britaniyanın sənaye r-nlarının z-dları ilə kooperasiyada işlə-

yən müəssisələrin burada yerləşdirilməsinə zəmin yaradır.

B.-nin mineral-xammal resursları azdır. Kömür hasilatı (1950-ci illərin ortalarında hər il təq. 30 mln. t) artıq dayandırılmışdır. Cənub hövzəsinin şaxtaları ("qara kəmə" r-nu – Fransa ilə sərhəddən Lyej ş.-nədək zolaq) 1980-ci illərin axırında tam bağlanmışdı. Şimal hövzəsinin sonuncu mədəni (Limburq əyaləti, Kampin r-nu) 1992 ildə bağlanmışdır.

Enerji istehlakının əsası idxal karbohidrogen xammalı və atom enerjisidir. Enerji istehlakının 35%-i neftin, 24%-i təbii qazın, 23%-i atom enerjisinin və digər mənbələrin, 18%-i kömürün payına düşür (2003). Neft idxalının 1/2 hissəsindən çoxu Yaxın Şərq ölkələrindən; təbii qaz Niderlanddan, mayeləşdirilmiş formada isə Əlcəzairdən; uran konsentratları Fransadan, ABŞ-dan, Kanadadan və CAR-dan, zənginləşdirilmiş uran ABŞ-dan və Fransadan, kömür, əsasən, ABŞ-dan və CAR-dan gəlir. Elektrik stansiyalarının müəyyən edilmiş gücü 13,6 mln. kVt (2002). Elektrik enerjisinin istehsalı 76,6 mlrd. kVt-saat, istehlakı 78,8 mlrd. kVt-saat; istehsalın 58%-i AES-lərin, 40%-i – İES-lərin, 2% – SES-lərin və s. (o cümlədən külək enerjisi qurğularının) payına düşür. Elektroenergetikanın strukturunda AES-lərin xüsusi çəkisinə görə B. dünyada 2-ci yeri (Fransadan sonra) tutur. 3 AES-də 7 enerji bloku fəaliyyət göstərir. Mol ş.-ndə (ölkənin şm.-ində) 3, o cümlədən sürətli neytronlarla işləyən reaktoru olan iri beynəlxalq Nüvə Tədqiqatları Mərkəzi yerləşir (B. Britaniya və Fransa ilə birgə tədqiqatlar); burada həmçinin Avromun atom tədqiqatlarının mərkəzi bürosu və Qərbi Avropanın bir sıra dövlətlərinin energetika reaktorlarından alınan şüalanmış nüvə yanacağının emalı üzrə iri müəssisə yerləşir. İri İES-lər (əsasən, təbii qazla işləyən) Brüssel, Antverpenin və Gentin ətrafında, həmçinin keçmiş kömür hasilatı r-nlarının hüddələrində yerləşir. B.-nin ən iri SES-ı Ardendəki 750 MVt gücü olan sutoplayan elektrik st.-dir.

B. Aİ-də aparıcı polad istehsalçılarından biridir (2001 ildə təq. 11,3 mln. t). Bu sahənin müəssisələri avtomobil prokatı, paslanmayan polad, pəstah, polad məftil və s. hazır polad məhsulları istehsalı üzrə ixtisaslaşır. B.-nin qara metallurgiyasının yenidən formalaşması xarici şirkətlərlə sıx alyans şəraitində baş ve-

rirdi. Paslanmayan poladın aparıcı istehsalçısı olan "Kokeri-Sambr" ("Cockerill-Sambre") firmasının səhmlərinin nəzarət paketi "Yuzinor" ("Usinor") fransız şirkətinə məxsusdur; tam tsikllə işləyən iri müasir "Sidmar" kombinatı (nazik polad təbəqə və s. istehsalı; Gent-Ternözen kanalı sahilində, Zelzatda) Lüksemburqun "ARBED" konserninin tərkibinə daxildir. Müəssisələrin əksəriyyəti ənənəvi olaraq Şarlerua və Lyej ş.-lərinin ətrafında yerləşir. Əsas xammal dəmir filizi (İsveçdən idxal olunur) və koklaşan kömürdür (ABŞ-dan).

Əlvan və nadir metalların istehsalına və ixracına görə B. Aİ-də aparıcı yerlərdən birini tutur. 400 min t-dan çox saflaşdırılmış mis (Aİ-də Almaniyadan, Polşadan və İspaniyadan sonra 4-cü yerdədir), 250 min t qurğuşun, 120 min t adək sink, həmçinin kobalt, germanium, tantal, niobium, selen və s. istehsal olunur (2000–03 illərdə, orta hesabla il ərzində). Sahənin əsas z-dları Antverpen və Lyej şəhəratraflarında (bura xaricdən xammal, o cümlədən əlvan metal tullantıları gətirilir) və onların arasından keçən gömçülük yolları boyunca yerləşir.

Maşınqayırma B. sənayesinin aparıcı sahəsidir; ənənəvi olaraq metallurgiya və kimya sənayesi üçün avadanlığın, nəql. vasitələrinin, elektrotexnika məhsullarının istehsalına yönəlmişdir. 20 əsrin ortalarından avtomobilqayırma mühüm yer tutur (2000-ci illərin əvvəllərində ildə təq. 1 mln. minik avtomobili); Antverpendəki ["General motors" ("General Motors")] və Limburq əyalətinin Genk ş.-dəki z-dları [Kölnədəki "Ford verke" ("Ford Werke") müəssisəsinin filialı] ilə təmsil olunmuşdur. Elektrotexnika sənayesi müəssisələri generatorlar, turbinlər, transformatorlar, AES-lər, kosmik tədqiqatlar və s. üçün avadanlıq buraxır. Cihazqayırma və elektron sənayesi (telekommunikasiya avadanlığı, naqıl rabitə vasitələri və s.) müəssisələri Antverpen, Gent, Brügge, Ruselar, Brüssel və Lövendə, eləcə də Niderlandla sərhəd yaxınlığında ["Filips" ("Philips")] konserninin Hasselt, Türnhaut və Tessengerlodakı z-dları yerləşir. B. müəssisələri dəmirçipres avadanlığının istehsalı və ixracı üzrə ("LFT" firması) əvvəllər olduğu kimi Aİ-də liderdir. Kimya, metallurgiya, toxuculuq, yeyinti və s. sənaye sahələri üçün avadanlığın, həmçinin metal konstruksiyaların, k.t. və yol maşınlarının, teplovozların və vaqonların istehsalı (əsas mərkəzləri – Lyej, Antverpen, Brüssel,

Şarlerua) öz əhəmiyyətini saxlayır. Antverpendə və Gentdə gömüqayırma və gömü təmiri tərsanələri yerləşir, lakin bu sahə dərin struktur böhranı keçirir. Ən köhnə sahələrdən biri Lyejdəki atıcı silahların istehsalıdır, burada dünyanın bir çox ölkəsinin orduları üçün xeyli sayda avtomat silahla yanaşı, ov tüfənglərinin (o cümlədən ədədi və nadir) ənənəvi istehsalı saxlanılmışdır.

Neft emalı sənayesi ümumi gücü ildə 31,5 mln. t xam neft olan Antverpendəki üç və Rodenhoyzdakı (Gent-Ternözen kanalı sahilində) bir z-dda cəmlənmişdir. Kimya sənayesi (məhsulun dəyərinə görə maşınqayırma sonra 2-ci yeri tutur) ilkin olaraq domna istehsalı tullantılarının istifadəsi əsasında yaradılmışdı. 19 əsrin ortasında belçikalı E. Solve tərəfindən sodanın ucuz yolla alınmasının ixtirası azot, kükürd və s. turşuların və mineral gübrələrin istehsalının inkişafına imkan vermişdir. B. Aİ-də qeyri-üzvi kimya məhsullarının ən iri istehsalçısı və ixracatçısı kimi qalmaqdadır. Sahənin ənənəvi lideri olan "Solve" ("Solvay") konserni eyni zamanda B.-də [Yu-Es-Bi ("USB") konserni ilə yanaşı] əzəçilik preparatlarının ən iri istehsalçılarından birinə çevrilmişdir. Üzvi kimya müəssisələrinin böyük əksəriyyəti xarici konsernlərlə tərəfdaşlıq edir. Dünyanın 20 aparıcı kimya korporasiyasından 10-u ["Bi-Pi" ("BP"), "Dou kemikals" ("Dow Chemicals"), "Yunion karbayd" ("Union Carbide"), "BASF" və s.] Antverpen

portu r-nda öz bölmələri ilə təmsil olunmuşdur; burada Aİ-də ən iri kimya, ilk növbədə neft-kimya istehsalı (plastik kütlələr, polietilen, polixlorvinil, sintetik kauçuk, kaprolaktam və s.) mərkəzi formalaşmışdır. Aİ-də bu sahədə aparıcı yerə olan "Aqfa-Gevart" ("Agfa-Gevaert") B. firması tərəfindən Mortselda (Antverpen yaxınlığında) kinofotoplyonka və fotokağız istehsal olunur.

Orta əsrlərdən B.-nin yun və kətan parçaları (o cümlədən toxunma yun xalçalar, mebel parçaları, qobelenlər, süfrə və yataq kətanı, məxmər və krujeva) bütün dünyada şöhrət qazanmışdır. Toxuculuq (pambıq, yun, kətan) ənənəvi olaraq Flandriyada (Gent, Ruselare, Kortreyk, Muskron, Ronse və Turne) cəmlənmişdir; sintetik lif əsasında ipək parçaları Antverpen, Brüssel, Alst və Gentdəki f-klər istehsal edir. Yun sənayesinin aparıcı mərkəzi Vervye ş.-dir (Lyej yaxınlığında).

B.-nin sənaye istehsalı strukturunda şüşə (vitrinlər, güzgülər, bülbur), sement, gön-dəri-ayaqqabı, mebel və yeyinti (şəkər, pendir, şokolad, marqarin, kərə yağı, həmçinin tütün məmulatları, pivə, şarablar və s.) sənayesi mühüm yer tutur. B. iqtisadiyyatında almazların cilalanması (dünya istehsalının təq. 1/2 hissəsi) xüsusi yer tutur. Bu sahə hələ müstəmləkə dövründə Konqo xammalı əsasında yaranmışdır. Antverpen dünyada almaz cilalanması və brilyant ticarətinin ən iri mərkəzidir.

"Toyota"nın Belçikadakı zavodu.







Heysel parkındaki "Atomium" abidəsindən (solda) "Mini-Avropa" parkının (sağda) görünüşü. Brüssel.

**Kənd təsərrüfatı** yüksək intensivliyi ilə fərqlənir, lakin ölkə iqtisadiyyatında mühüm rol oynamır. K.t. sahələri ərazinin 1/4 hissəsini tutur, o cümlədən yem bitkiləri və otlar 65%, dənli bitkilər 15% (taxıla olan tələbatın 1/2 hissəsi idxal hesabına ödənilir). Fermer təsərrüfatları üstünlük təşkil edir, lakin k.t. sahələrinin yarısından çoxu icarə əsasında istifadə olunur (xırda kəndli təsərrüfatları, əsasən, Arden dağlarında qalmışdır). Müasir k.t. texnikasından (8 ha şum yerinə orta hesabla 1 traktor, 2002), mineral gübrələrdən (1 ha-a 342 kq) və muzdlu əməkdən (xüsusilə 50–200 ha-ıq iri təsərrüfatları ilə səciyyələnən mərkəzi B.-nin Eno, Brabant əyalətlərində) geniş istifadə olunur. Bəzi ərzaq növlərinin (tərəvəz, yumurta, ət, süd və kərə yağı) istehsalı ölkənin tələbatından yüksəkdir. Bununla belə, zəruri k.t. məhsulunun təq. 1/5 hissəsi (bək buğda, yemlər, soya cecəsi, tropik meyvələr və s.) idxal olunur.

Aparıcı sahə ət-süd heyvandarlığıdır (aqrar məhsulu dəyərinin 70%-dən çoxu onun payına düşür): qaramal 3,1, donuz 6,8-dən çox, toyuq 56 (mln. baş, 2002); əsasən, brabantson cinsindən ağırükdəşyan atlar (75 min baş) yetişdirilir. Yağlı inək südü 3350, donuz əti 1080, toyuq əti 304, mal əti 255, toyuq yumurtası 179 (min t, 2004) və s. istehsal olunur. K.t. məhsulunun dəyərinin təq. 20%-i tərəvəzçilik və bostançılığın payına düşür. Faraş tərəvəzlər 385, pomidor 250, kök 230, yaşıl noxud 190, kələm 150, gül kələm 95 və s., həmçinin alma 280, ar-

mud 170 (min t, 2004), gavalı, albalı və s. yığılır. Gül və dekorativ bitkilər becərilir (Gent və Brügge ətrafındakı sahələrdə). Böyük istixana təsərrüfatı (Brüssel ətrafında) var; əsasən, Fransaya və B. Britaniyaya ixrac məqsədilə üzüm, çiyələk və şampinyon göbələkləri becərilir. Tarlaçılıq heyvandarlıq sahəsini təmin edir: məhsulun bir hissəsi mal-qara üçün yem kimi istifadə olunur; mədəniləşdirilmiş otlarlarda gübrələrdən istifadə etməklə yüksək məhsuldarlıq əldə edilir. Çəmənələr və otlar B.-nin şm.-ş. və c. hissələrində geniş ərazilər tutur. Əsas əkinçilik rayonu ölkənin mərkəz və q. hissələridir. 2004 ildə 2,7 mln. t taxıl yığılmışdır (o cümlədən buğda 68,3%, qarğıdalı 20,3%, arpa 11,4%). Şəkər çuğunduru (5,9 mln. t), kartof (3 mln. t), yem bitkiləri, raps, kətan becərilir.

Ölkənin hər bir r-nda k.t. özünəməxsus xüsusiyyətlərə malikdir. Flandriya südlük-ətlik maldarlığın əsas r-nudur; burada həmçinin kətan, tütün, şəkər çuğunduru, meyvə, tərəvəz və gül becərilir. Arden dağlarında (çovdar, yulaf, kartof və yem bitkilərinin əkildiyi Kondroz məhsuldar platosu istisna olmaqla) heyvandarlıq (qoyun və qaramal) üstünlük təşkil edir. Eno və Brabant əyalətlərinin gilli torpaqlarında buğda və şəkər çuğunduru əkinləri var. Böyük şəhərlərin ətraflarında tərəvəzçilik və bostançılıq inkişaf etmişdir.

**Xidmət sferası** B. iqtisadiyyatının ən iri sektorudur; 1983 ildən 2004 ilədək olan dövrdə onun ÜDM strukturundakı payı 60%-dən 73%-ədək artmışdır. Xid-

mət sferasının ən mühüm sahələri ticarət (ÜDM-in 17,5%-i), nəql., o cümlədən beynəlxalq tranzit daşımaları (8,9%), bank-kredit sistemidir (5,1%). Sığorta biznesi, işgüzar və peşəkar xidmətlər (mencement, reklam, marketing, lizinq, məsləhət, auditor-mühasibat, qeyri-texniki biznes-xidmətləri) kompleksi, informasiya infrastrukturunu, telekommunikasiyalar və rabitə, ETTKİ və təhsil, həmçinin beynəlxalq təsisatlara xidmət göstərilməsi və rekreatsiya xidmətləri kimi sahələr də mühüm rol oynayır.

B. iqtisadiyyatında bu sektorun spesifik xüsusiyyəti beynəlxalq təsisatlara xidmət sahəsinin yüksək xüsusi çəkisidir. B. ərazisində 850-dən çox daimi fəaliyyət göstərən, yaxud vaxtaşırı sessiyaları çağırılan beynəlxalq təşkilatların mənzil-qərargahı, iqamətgahı və nümayəndəliyi yerləşir. Onların cəmlənməsinə görə Brüssel Paytaxt regionu və bütövlükdə ölkənin Avropa və bütün dünya ölkələri arasında analoqu yoxdur. Brüsseldə, Antverpendə, Lyejdə və B.-nin digər iri şəhərlərində çoxlu sayda iri milli və transmilli maliyyə-sənaye korporasiyalarının mənzil-qərargahları və ofisləri yerləşir.

B.-nin beynəlxalq ixtisaslaşmanın sahəsi rekreatsiya xidmətləridir. Turistləri və istirahət edənləri çoxsaylı muzeylər və memarlıq abidələri, rəngarəng karnavallar və yarmarkalar, Şimal Dənizi sahilindəki kurortlar (sahil boyunca Fransa ilə sərhəddən Niderlandla sərhədədək beynəlxalq tramvay xətti keçir), Spa kurortunun müalicəvi suları, Arden

yüksəkliyinin landsaftı və həmçinin B. mətbəxinin xüsusiyyətləri də cəlb edir. Hər il ölkəyə, əsasən, Aİ ölkələrindən, ilk növbədə Niderland, Almaniya, B. Britaniya və Fransadan 6 mln. turist gəlir (2002 ildə 6724 min).

**Nəqliyyat.** B. Qərbi Avropa kommunikasiyalarının ən mühüm qovşaqlarından biridir, dünyada ən sıx d.y. və avtomobil yolları şəbəkəsinə malikdir; daxili su yollarının sıxlığına görə yalnız Niderlanddan geri qalır. Yükdəşmələrin ümumi həcmi (2003 ildə təq. 53 mlrd. t/km) 71%-indən çoxu avtomobil, 14%-i d.y., 12%-i daxili su yolları, 3%-i boru kəməri nəql.-nin payına düşür.

Avtomobil yollarının ümumi uz. 149 min km-dir (2002). Avropanın ən müasir avtomobil magistralı Belçikadadır. D.y.-rının uz. 3518 km-dir (2003); 2631 km-i elektrifikasişdırılmışdır. B. ərazisindən bir neçə beynəlxalq əhəmiyyətli d.y. magistralı keçir.

B.-da sıx daxili su yolları şəbəkəsi mövcuddur (2043 km, onlardan 1528 km-i müntəzəm gəmiçilik üçün istifadə olunur), demək olar ki, donmayan çaylardan və çoxsaylı kanallardan ibarətdir. Əsas çay portları: Lyej, Hasselt, Mons, Namür.

Ölkənin xarici yük dövriyyəsinin 1/3-indən çoxu dəniz nəql. vasitəsilə həyata keçirilir. Ən iri dəniz portu Antverpendir (Avropada Rotterdamdan sonra 2-ci yerdədir). Magistral boru kəmərlərinin uz. 2178 km-dir, o cümlədən qaz kəmərlərinin uz. 1485 km, neft məhsulları kəmərlərininki 535 km-dir (2004).

B.-da 43 aeroport var, onlardan 25-i bək örtüklü uçuş-eniş zolaqları ilə (2004), o cümlədən 5-i beynəlxalqdır (Brüssel, Antverpen, Lyej, Şarlerua və Ostende). Ən iri aeroportu Zaventemdir (Brüssel şəhəratı). Aparıcı aviaşirkəti – "Sabena" (1923 ildə yaradılmışdır) dünyanın iri şəhərlərinin əksəriyyəti ilə əlaqə yaradır. Brüsseldə ölkənin digər şəhərləri arasında müntəzəm fəaliyyət göstərən helikopter nəql. var.

**Xarici iqtisadi əlaqələr** ölkə təsərrüfatının inkişafında olduqca mühüm rol oynayır. B. 100 ildən artıqdır ki, dünya əmtəə və kapital ixracçılarından birinci onluğuna daxildir. İxracın dəyəri 255,7 mlrd. dollar, idxalın dəyəri isə 235 mlrd. dollardır (2003). B.-nin payına dünya mal dövriyyəsinin 3%-i düşür, bu isə ölkənin ümumi dünya məhsulundakı və dünya sənaye istehsalındakı payından

xeily yüksəkdir. 2003 ildə ixrac kvotası (ixracın ÜDM-dəki payı) 85%-dən çox olmuşdur (Aİ ölkələri arasında 1-ci yer). Adambaşına düşən xarici ticarət dövriyyəsinə görə B. dünyada 1-ci yeri tutur. Əmtəə dövriyyəsi strukturunda hazır mallar üstünlük təşkil edir. İxracat həcmi yarısından çoxu maşınqayırma (36–37%), kimya və kimya-əcaçılıq (14–15%) sənayesinin payına düşür. İxracatın əsas əmtəə qrupları: minik avtomobilləri, onların qovşaq və aqreqatları (10%); qiymətli daşlar, o cümlədən brilyantlar (5,7%), dərmanlar (2%). Kimyəvi preparatların müxtəlif növlərinin, maşın və avadanlıqların, qara və əlvan metal yayıqlarının, metal məmulatlarının, ərzağın, şüşə və toxuculuq məmulatlarının ixracı da əhəmiyyətlidir. Qiymətli daşların dünya ixracının 18–20%-i polad yayığının 10–11%-i, döşəmə örtüklərinin isə 20%-i B.-nin payına düşür. Əsas idxal malları maşın və avadanlıqlar, kimyəvi xammal, emal olunmamış almaz və brilyantlar (sonrakı reeksport üçün), əcaçılıq preparatları, ərzaq, nəql. avadanlığı (o cümlədən avtomobillərin yığılması üçün qovşaqlar və aqreqatlar), neft və neft məhsullarıdır. Xarici əmtəə dövriyyəsinin 3/4 hissəsi Aİ ölkələrinin, əsasən, Almaniyanın (ixrac həcmi 19,9%-i, idxal həcmi isə 18,4%-i, 2003), Fransanın (17,2% və 12,5%), Niderlandın (11,8% və 17,0%) və B. Britaniyanın (8,6% və 6,8%) payına düşür. B.-nin xarici ticarətində qeyri-Avropa ölkələrindən ABŞ, Yaponiya və Konqo Demokratik Resp. mühüm yer tutur.

B. kapitalların beynəlxalq hərəkətində çox böyük rol oynayır. Onun xaricdə toplanmış birbaşa sərmayələrinin həcmi 397 mlrd. dollar, ölkə iqtisadiyyatına qoyulan birbaşa xarici sərmayələrin ümumi dəyəri isə 350 mlrd. dollardır.

#### Silahlı qüvvələr

Silahlı qüvvələrin (SQ) ümumi sayı 40,8 min nəfərdir (2004); quru qoşunları (QQ), HHQ və HDQ-dən ibarətdir. Konstitusiyaya əsasən, SQ-in ali baş komandanı kraldır. SQ-ə ümumi rəhbərliyi Müdafiə Nazirliyi və Müdafiə qərargahı vasitəsilə müdafiə naziri (mülki şəxs) həyata keçirir. SQ-in quruculuğu onun uzunmüddətli (2015 ilədək) təkmilləşdirilmə proqramına əsasən həyata keçirilir. SQ-in əsas vəzifələri böhran şəraitində NATO-nun birləşmiş SQ-nin tərkibində fəaliyyət göstərməkdən və Şimal dənizin-

də, həmçinin La-Manş boğazı zonasında qayıqçılıq və minəleyhinə müdafiədən ibarətdir. QQ (32 min nəfər) 2 mexanikləşdirilmiş və 1 aeromobil briqadadan, ordu aviasiyası bölmələrindən, ön və arxa cəbhəni təchiz edən hissələrdən ibarətdir. QQ 130-dan çox döyüş tankı, təq. 120 sayyar zenit-raket kompleksi (DZRK), 700-dən çox zirehli döyüş maşını, 350-dən çox səhra artilleriya topu, təq. 400 tank əleyhinə raket kompleksi (TƏRK), 70-dən çox ordu aviasiya helikopteri, o cümlədən təq. 40 hücum helikopteri ilə silahlanmışdır. Eskadriyalardan təşkil olunan HHQ-də (6,4 min nəfər) təq. 120 döyüş təyyarəsi, o cümlədən 18 nüvə silahı daşıyan təyyarə, 80-dən çox yardımçı aviasiya təyyarəsi, o cümlədən 10 yardımçı helikopter vardır. B. ərazisində digər NATO ölkələrinin HHQ-nin də istifadə etdiyi 14 hərbi-hava bazası yerləşir. Onlardan mühümləri: Byerse (Lyej), Kleyne-Brogel, Floren. HDQ-nin (2,4 min nəfər) tərkibində 11 gəmi, 2 döyüş kateri, 14 yardımçı gəmi, 3 helikopter vardır. Əsas hərbi dəniz bazaları: Zebrügge, Ostende. SQ-in sırayı tərkibinin komplektləşdirilməsi müqavilə əsasında həyata keçirilir. Zabit və unterzabit korpusları, əsasən, hərbi məktəblərin məzunlarından — peşəkar hərbi qulluqçulardan təşkil olunur.

#### Səhiyyə

B.-da 20 mindən çox ümumi praktik həkim və 19 min ixtisaslaşmış həkim var (2002). Xəstəxana yardımı özəl qeyri-kommersiya (60%) və dövlət (40%) xəstəxanaları tərəfindən göstərilir. Əhalinin hər 100 min nəfərinə 699 xəstəxana çarpayısı düşür (2001). Vərəmlə xəstələnmə əhalinin hər 100 min nəfərinə görə 12,87 olmuşdur (2001). Ölümün əsas səbəbləri qan dövranı orqanları xəstəlikləri, bədxassəli işlər, travmalar və zəhərlənmələrdir. Səhiyyəyə qoyulan xərc ÜDM-in 8,7%-ni təşkil etmişdir (2000). Kurortları: Zebrügge, Ostende, Spa və s.

#### İdman

Ölkədə bədən tərbiyəsi və idmanın inkişafının təşkilinə Belçika Bədən Tərbiyəsi Federasiyası (1961 ildə Milli bədən tərbiyəsi liqası və B. Tədris gimnastikası federasiyası ilə birləşərək təsis edilmişdir) cavabdehdir. B. Milli Olimpiya Komitəsi 1906 ildə yaradılmışdır. Prins A. de Merod uzun illər BOK-un üzvü olmuşdur. B. idmançıları 1900 ildən bütün Yay Olimpiya Oyunları (1904



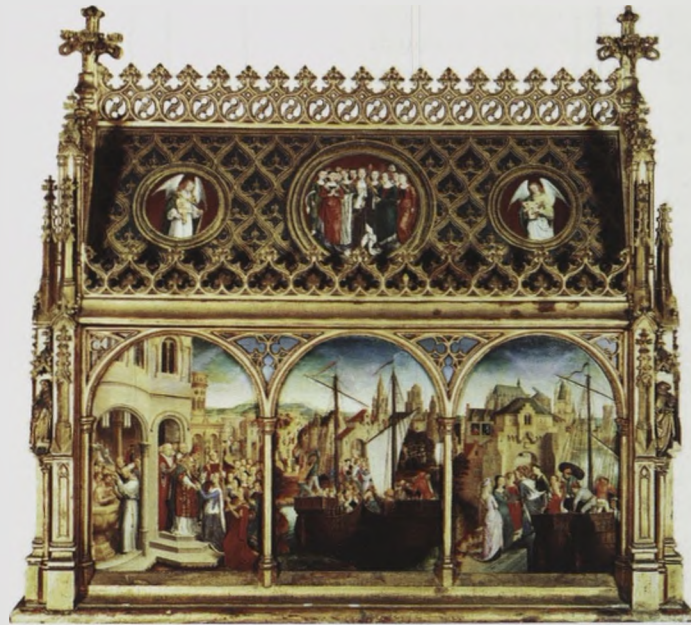

Müqəddəs Ursulanın sənduqəsi. Memlinq muzeyi. Brügge.

ildən başqa) və Qış Olimpiya Oyunlarında (1960, 1968 illərdən başqa) iştirak etmişlər. 1920 ildə Antverpendə Olimpiya Oyunları keçirilmiş, B. idmançıları ölkə tarixində ən böyük uğurlarını qazanmışlar (14 qızıl, 11 gümüş, 11 bürünc medal). Ümumilikdə B. idmançıları Olimpiya Oyunlarında (1900–2008) 38 qızıl, 52 gümüş, 57 bürünc medal, o cümlədən müvafiq olaraq Qış Olimpiya Oyunlarında 1 qızıl, 1 gümüş, 3 bürünc medal əldə etmişlər. Yeganə qızıl medalı Qış Olimpiya Oyunlarında (1948) M. Lannua və P. Bonye qoşa fiqurlu konkisürmədə qazanmışlar. H. van Innis Olimpiya Oyunlarında (1900 və 1920) kamandan oxatma növü üzrə ən uğurlu çıxışını etmişdir (6 qızıl və 3 gümüş medal). 1960-cı illərin əvvəllərində yüngül atlet Q. Rulants böyük nailiyyətlər qazanmışdır (Avropa çempionu, 1962; Olimpiya Oyunları çempionu, 1964). Digər idman növlərindən velosiped idmanı (E. Merks, “Tur de Frans”ın beşqat qalibi; İ. Reynders, dəfələrlə dünya çempionu), tennis (J. Enen-Arden, 2004 il Olimpiya Oyunları çempionu və K. Klusters, 2000-ci illərin əvvəllərində dünya qadın tennisinin liderləri), futbol (Brüsselin “Anderlext”, Lyej şəhərinin “Brügge”, “Standard” komandaları Avropanın 3 tanınmış futbol klublarıdır; L. Nilis, J.N. Pfaff, E. Şifo, Y. Kulemans, məşqçi R. Qutals dünya futbolu tarixinə daxil olmuşlar), atçılıq idmanı, cüdo, akademik avarçəkmə, boks, yelkənli qayıq idmanı, atıcılıq idmanı, yüngül və ağır atletika inkişaf etmişdir. 1950–2002

illərdə “Spa-Frankorşam” avtodromunda “Formula-1”-in Qran-pri mərhələlərindən biri keçirilmişdir. 1980-ci illərdə Brüsseldə dünyanın ən güclü qrossmeysterlərinin iştirakı ilə böyük beynəlxalq şahmat turnirləri, o cümlədən 1988 ildə Dünya kuboku yarışlarının turnirlərindən biri keçirilmişdir.

#### Təhsil və elm. Mədəniyyət müəssisələri

B.-nin təhsil sistemi 6 yaşadək uşaqlar üçün məktəbəqədər müəssisələri, 6 illik ibtidai məktəbləri (6–11 yaş həddi), 6 illik tam orta məktəbləri (3 ikiillik mərhələdən ibarətdir), orta ixtisas (tam orta məktəb bazasında texniki, bədii, tibbi, kənd təsərrüfatı və s. tədris müəssisələri) və ali təhsil müəssisələrini əhatə edir. Təhsil 6 yaşdan 16 yaşadək bütün məktəblərində isə 18 yaşadək bütün uşaqlar üçün icbari və pulsuzdur. B.-da 3 dil-mədəni birliyi var: flamand (əhalinin 57,5 %-i; Niderland dilli), vallon (42%; fransızdilli) və alman (0,5%). İkidilli region statusu almış paytaxt Brüssel xüsusi yer tutur (məktəblərdə dərslər şagirdlərin doğma dilində – fransız və ya Niderland dillərində aparılır). 1989 ildən başlayaraq fransız, flamand və almandilli icmaların öz təhsil sistemləri vardır. Federal hökumət yalnız icbari təhsilin yaş həddini və məktəbi bitirmək haqqında yekun şəhadətnaməsini (diplomu) almaq üçün minimum tələbləri müəyyənləşdirir. Bütün bunlar B. Baş naziri yanında Elmi-texniki və mədəniyyət məsələləri üzrə xidmət tərəfindən həll edilir. 2 təhsil sistemi mövcuddur: dövlət və özəl.

Demək olar ki, bütün özəl məktəblər dövlətdən maliyyə yardımı alır.

B.-da 3 tip ali təhsil müəssisəsi: untlər (təhsil müddəti 5 il və daha artıqdır), 4 illik təhsil müddəti olan ali məktəblər (in-tilar, ali məktəblər) və qısaldılmış tədris proqramı olan ali məktəblər (3 il) mövcuddur. B.-da təq. 180 ali məktəb (280 min tələbə) fəaliyyət göstərir (2000). Ən böyük ali məktəbləri: Lövendə (1425 ildə yaradılmış, fasilələrlə fəaliyyət gös-

tərmişdir; 1970 ildə 2 un-tə bölünmüşdür), Brüsseldə (1834) katolik un-tiləri; Lyejdə (1817), Gentdə (1817) un-tilər, Antverpendə (1852), Limburqda (1971) un-t mərkəzləri. 2-ci tip ali məktəblər: tibb və baytarlıq ali məktəbləri (Küreq-haymda), aqronomiya in-tu (Jambluda) və s. Elmi dərəcə vermək hüququna malik təq. 10 müstəqil un-t fakültəsi də fəaliyyət göstərir. İri elmi müəssisələri: Elm, Ədəbiyyat və Zərif Sənətlər Kral Akademiyası ((1772), Tibb Kral Akademiyası (1841), Alman Dili və Ədəbiyyatı Kral Akademiyası (1886). Fransız Dili və Ədəbiyyatı Kral Akademiyası (1920), Kral Rəsədxanası (1827), Təbiyyat Elmləri Kral İn-tu (1846) və s. 100-dən çox elmi cəmiyyət və elmi tədqiqat müəssisəsi var. B. sənayesinin bütün sahələrində sənaye tədqiqatları üzrə sahə assosiasiyaları (və yaxud mərkəzləri) fəaliyyət göstərir. Bunlardan ən məşhurları: Metallurgiya tədqiqatları elmi mərkəzi, Belçika toxuculuq sənayesi elmi və texniki mərkəzi, Şüşə milli in-tu və s.

Əsas muzeyləri: Antverpendə Zərif Sənətlər Kral muzeyi (1890 ildə yaradılmışdır), Planten-Moretus (1876), Mayer Van den Berq (1904) və s.; Brüsseldə B.-nin Zərif Sənətlər Kral muzeyləri (1795 ildə yaradılmışdır, o cümlədən qədim incəsənət, müasir incəsənət və s.), İncəsənət və Tarix Kral muzeyləri (1835), Mərkəzi Afrika Kral muzeyi (1897; Brüssel yaxınlığında, Tervürendə); Brüggedə H. Memlinq muzeyi (1150 ildən məşhurdur), Rəssamlıq qalereyası (1930) və s. İri kitabxanaları: Brüsseldə Milli (1837), parlament (1831), Təhsil Nazirliyinin (1879); Löven, Gent, Lyej, Brüssel və s.-də universitet kitabxanaları fəaliyyət göstərir.

#### Kütləvi informasiya vasitələri

B.-da qəzet və jurnallar alman, fransız və Niderland dillərində çıxır. “Rossel”, “Mediabel”, “VUM”, “Persqrup” (“De Persgroep”), “RUG” kimi iri nəşriyyatlar tərəfindən 33 gündəlik, 28 həftəlik qəzet buraxılır. Fransız dilində “Suar” (“Le Soir”), “Nuvel qazet” (“La Nouvelle Gazette”), “Libr beljik” (“Da Libre Belgique”); Niderland dilində “Standard” (“De Standaard”), “Het nyusblad” (“Het Nieuwsblad”), “Het folk” (“Het Volk”), “Finansiel-ekonomişə Tayd” (“De Financieel Economische Tijd”); alman dilində “Qrens-exo” (“Grenz Echo”). BELGA milli informasiya agentliyi fəaliyyət

göstərir. RTBF (5 radio və 3 telekanal, fransız dilində) və VRT (5 radio və 2 telekanal, Niderland dilində) mərkəzi ictimai teleradio şirkətləri vardır. RTL-TVİ müştərək Belçika-Lüksemburq telekanalı, həmçinin 30-dan artıq özəl televiziya və 800 radiostansiya fəaliyyət göstərir (2005).

#### Ədəbiyyat

B. ədəbiyyatı iki dildə – c. əyalətlərində fransız, şm. əyalətlərində isə Niderland dilində inkişaf edir.

**Fransız dilində ədəbiyyat.** İlk yazılı ədəbi abidələr 13 əsrin əvvəllərinə aiddir (“Qafiyəli xronika”, F.Muske və s.). 13–14 əsrlərdə *kurtuaz ədəbiyyatı* inkişaf etmişdi (“*Okassen və Nikolet*”, 13 əsrin ortaları və s.). Orta əsrlərin sonlarında teatrın repertuarına *moralite* (A. Qreban) və *farstar* (“Gənc oğlan və kor kişi haqqında fars”, 13 əsrin sonunda Turne şəhərində səhnəyə qoyulmuşdur) daxil edilmişdi. Satirik “Tülkü haqqında roman”ın flamand variantları (“Tülkünün tacqoyma mərasimi”, təq. 1280) mövcud idi. 14 əsrdə J. le Bel, J. *Fruassar* və J. Şatlenin tarixi salnamələri məşhur idi. 15 əsrdən novella janrı inkişaf etmişdir (A. de la Sal və b.). 16 əsrdə lirikada “Pleyada” poetik ənənələrinin təsiri hiss olunurdu (F. de Marniks de Sent-Aldeqond, J. *Lemer de Belj* və b.). 17 əsrdə B. ərazisində gedən müharibələr ədəbiyyatın böhranına səbəb olmuşdur. 18 əsrin 2-ci yarısında Lyej şəhəri ölkənin ədəbi həyatının və maarifçilik hərəkatının mərkəzinə çevrilmişdi; burada “Ensiklopedik jurnal” (1756 ildən), Volterin əsərləri çap olunurdu. 18 əsrin sonu – 19 əsrin əvvəllərində ədəbi dərnək və cəmiyyətlər (1800 ildən “Brüssel ədəbi cəmiyyəti” və s.) təşkil edilir, illik “Poetik almanaxlar” (1801–18) dərc edilirdi. Bu dövrdə daha çox təqlidi xarakter daşıyan *romantizm* geniş vüsət almışdı. F. Lebrussar, A. van Hasselt, J. de Sen-Jenua, J.B. Komans, A. Mok, F. Boqarts, Ş. Potven 19 əsrin romantik şairləri idi. Teatrlarda J. Giyomun tarixi dramları və əxlaqi komediyaları tamaşaya qoyulurdu. 1850-ci illərdə E. Qreyson, E. Jan, E. Leklerk sentimental romanları ilə şöhrət qazanmışdı. 1867 ildə Ş. *De Kosterin* “Belçikanın bibliyası” adlandırılan “Til Ulenşpigel haqqında əfsanə” romanı çap olunmuşdu. 1880-ci illərin əvvəllərindən “Gənc Belçika” jurnalı ilə əməkdaşlıq edən yazıçılar (M. Valler, İ. Jilken, A. Jiro) ədəbiyyatda orijinallıq yaratmağa çalışırdılar. 19 əsrin

90-cı illərindən B. ədəbiyyatında simvolizm yayıldı. M. *Meterlinkin* simvolist dramları (“Korlar”, 1890; “Orada, içəridə”, 1894 və s.) dünya şöhrəti qazandı. E. *Verharnın* poeziyası simvolizm poetikasına yaxın idi və əhvali-ruhiyyəsinə görə optimist xarakter daşıyırdı.

20 əsrin əvvəllərində realizmin güclənməsi ilə əlaqədar B. ədəbiyyatında ölkənin müxtəlif regionlarının adət-ənənələrini və məişətini əks etdirən məhəlli roman aparıcı rol oynamağa başladı (M. dez Ombio, J. Virres, Y. Krens). 1920–40 illərdə şairlərdən M. *Karem*, J. Norj, A. Bernye, M. Tirinin yaradıcılığı populyar idi. F. Ellens, J.P. Remdonk, D. Malinusun fantastik romanları geniş yayılmışdı. 20 əsrin 1-ci yarısında Verharn, F. *Krommelink*, M. de Gelderod və b. dramaturqların yaradıcılığı B. hüdudlarından kənar da tanınırdı. Brüsseldə sürrealistlərin (M. Lekont, R. Desmet, R. Vilem) R. *Maqriltə* fəaliyyəti geniş əks-səda yaratmışdı. Detektiv roman janrı məşhur idi (J. *Simenon*, J. Rey, S.A. Stiman). 2-ci dünya müharibəsindən sonra T. Kyeniq, J. Lakomblez və b.-nin yaradıcılığında avanqardizm meyilləri güclənirdi. 1960-cı illərdə P. Vilems və Q. Vesin fantastik romanları geniş şöhrət qazandı: B. “yeni roman”ı (D. Rolen, Y. Juen) yaranırdı. Yazıçılardan F. Dannemark, J.P. Verhegen, P. Edmon və b. müasir B. ədəbiyyatının görkəmli nümayəndələridir.

**Niderland dilində ədəbiyyat.** 17 əsrdə *Niderland ədəbiyyatı* çərçivəsində inkişaf etmiş, uzun müddət folklor ənənələri ilə bağlı olmuşdur. 17 əsrdə V. Ogirin satirik-məişət komediyaları məşhur idi. Y. Hardöynün (“Allaha mədhiyyə”, 1620) və A. Poyrtersin (“Dünyanın gözü qarşısında maskası yırtıldı” romanı, 1644) yaradıcılığında dini motivlər üstünlük təşkil edirdi. 19 əsrin əvvəllərində milli mədəniyyətdə dirçəliş nəzərə çarpırdı. Y.F. Vilems flamandların qəhrəmanlıq tarixinə dair “Belçikalılara” (1818) toplusunu çap etdirdi. Bu ənənəni davam etdirən flamand yazıçısı H. Konsians (“Flandriya şiri”, 1838) ədəbiyyatda realizmin banilərindən idi. 19 əsr dramaturgiyasında H. Teyrlink, A. Rodenbax, A. Hegensgeyt, S. Ferskaf və P. Ferhülstün yaradıcılıqları fərqlənirdi. K.L. Ledeqankın poeziyası xalq mahnı ənənələrindən bəhrələnirdi. 19 əsrin sonlarında sosial məzmunlu roman və dramlar yarandı (V. Lovelinq, A. Berqman və b.). “Kənd” mövzusu K. Baysse və S. Ströyvelsin er-

kən yaradıcılığı üçün səciyyəvi idi.

Simvolizm 19 əsrin sonlarında P. de Mont, A. Rodenbax, A. Vermeylen, K. van de Vusteynin yaradıcılığında öz əksini tapdı. H. Teyrlinkin “İohann Doks” (1917) romanında dekadent motivlər nəzərə çarpır. *Ekspressionizmin* ən məşhur nümayəndəsi P. van Ostayen olmuşdur. H. *Klaus*, H. Müliş, H. Lampo, Q. Rasa 20 əsrin 2-ci yarısının görkəmli yazıçılarıdır. Ş. De Kosterin “Ulenşpigel əfsanəsi”, E. Verharnın bəzi şeirləri Azərb. dilinə tərcümə edilmiş, M. Meterlinkin “Göy quş” pyesi Azərb. Dövlət Dram Teatrında tamaşaya qoyulmuşdur (1936).

#### Memarlıq və təsviri sənət

Ölkə ərazisində *keltlərin* və qədim romalıların incəsənət abidələri saxlanılmışdır. Orta əsrlərdə B.-nin zəngin sənaye və ticarət şəhərləri mühüm bədii mədəniyyət mərkəzləri idi: 11–12 əsrlərdə *roman* [Lyej və Turnədə kilsələr, Flandriya qraflarının Gentdəki qala-donjonu, Myöz (Maas) çayı vadisində bədii metalışləmə sənəti], 13–14 əsrlərdə isə kilsə və dünyəvi memarlıqda yüksək inkişaf mərhələsinə çatmış *qotik* [Gent, Brüssel, Antverpen və Mexelendə daş və kərpicdən tikilmiş çoxyaruslu kvadrat qülləli, möhkəm sütunlu, “brabant” kapitellə tamamlanan zal və bazilikalı kil-

P.P. Rubens. “Məryəmə tacqoyma mərasimi”. 17 əsrin birinci yarısı. Kral İncəsənət Muzeyi. Brüssel.











Ommeqanq bayramı. Brüssel.

Petipa hazırlamışlar. 20 əsrin əvvəllərində burada baletmeysterlərdən C.C. Sarakko və F. Ambrozini, rəqqasə K. Briansa çalışmışlar. 20 əsrin ortalarında ölkənin bütün opera teatrlarında balet truppaları fəaliyyət göstərirdi. Baletmeysterlərdən J. Brabants Antverpendə, J. Lazzini Lyejdə işləyirdilər. 1953–59 illərdə “La Monne”də işləmiş baletmeyster J. J. Eçeverinin teatrın inkişafında əhəmiyyətli rolu olmuşdur. 1941 ildə Brabants Antverpendə balet məktəbi təşkil etmişdir (1951 ildən Kral flamand opera məktəbi, 1969 ildən Flandriya balet truppası). 1960 ildə M. *Bejarın* Brüsseldə dəvət olunması B. baleti üçün mühüm hadisə oldu. M. Bejar “XX əsrin baleti” truppasını (1960–87) və “Mudra” məktəb-studiyasını yaratmışdır (1970). 1988–91 illərdə “La Monne”də Amerika xoreoqrafı M. Morrisin sonradan milli truppa statusu almış truppası işləmişdir. V. Vandekybus, Y. Fabr, A.T. de Kersmaker 20 əsrin sonu – 21 əsrin əvvəllərində müstəqil eksperimental rəqslər sahəsində aparıcı xoreoqraflardır.

### Teatr

B. teatr sənətinin tarixi orta əsrlərdən başlanır. 13–15 əsrlərdə liturgiya dramları, moralite və misteriyalar tamaşaya qoyulurdu. 15 əsrin əvvəllərində Gent, Antverpen, Brüssel və s. ş.-lərdə ədəbiyyat və teatr həvəskarları cəmiyyətlərinin (ritor-kameraların) yaranması teatr həyatının canlanmasına səbəb oldu. 1700 ildə Brüsseldə “La Monne” teatri fəaliyyətə başladı. J. Rasin, J.F. Renyar, P.J. Krebiyon və b. fransız dramaturqlarının əsərləri tamaşaya qoyulurdu. Dramaturq Ş. Favar, aktrisa Montansye (M. Brüne) aparıcı teatr xadimləri idi. Təkcə Brüsseldə təq. 300 teatr, o cümlədən “Vodevil”, “Qaleri”, “Molyer teatri” fəaliyyət göstərirdi. Brüsseldə və Antverpendə yaradılan teatrlarda tamaşalar flamand dilində gedirdi.

19 əsrin sonu – 20 əsrin əvvəllərində simbolist dramaturqlardan M. Meterlink, Ş. van Lerberq, J. Rodenbax, E. Verxarn və b.-nin əsərlərinin teatr sənətinin inkişafında mühüm rolu olmuşdur. 1895–97 illərdə Brüsseldə “İncəsənət evi”nin teatri (1897–99 illərdə “Yeni Teatr”) fəaliyyət göstərirdi. 1907–14 illərdə “Qaleri” teatri mütəmən olaraq fransız artistləri çıxış etmişlər. 1920–30-cu illərdə Brüsseldə, Antverpendə və b. ş.-lərdə flamand milli teatrları yaradılmışdır. 1925 ildə A. Eygespars “Proletar teatri”nin (1940-cı illərdə “Komananda teatri” adlanırdı) əsasını qoymuşdur. 1943 ildə aktyor və rejissor K. Etyen Brüsseldə “Dü Rido” teatri yaratmış, onun səhnəsində B.-nin gənc müəlliflərinin (J. Sion, P. Uilems) əsərlərini tamaşaya qoymuşdur. 1970–80-ci illərdə ölkədə fransızdilli dramaturgiya inkişaf etmişdir (R. Kaliski, J. Luve, P. Viyem, J. Siqrid, V. van den Brök, P. Kök, J. M. Pyem, P. Emon, P. Vrebo, L. Vuter).

20 əsrin sonu – 21 əsrin əvvəllərində flamand teatri M. Perseval, L. van Hov və b. novator rejissorlar təmsil edirdi. 1959 ildən Spa ş.-ndə fransızdilli teatrın patronajlığı ilə yay teatr festivalı keçirilir. B.-da 1977 ildən flamand teatrının da hər iki ildən bir beynəlxalq festivalı təşkil

olunur. 1994 ildən hər il “İncəsənət festivalı” keçirilir.

### Kino

B.-da ilk kütləvi kinoseans 1896 ildə Brüsseldə baş tutmuşdur (O. və L. Lümeyer qardaşlarının filmləri). 1908 ildə A. Maşen Harrevelddə kinostudiya yaratmışdır (6 ilə 20-yədək filmə, o cümlədən 1912 ildə ilk qısametrajlı “Mina Klassenin hekayəti” filmi çəkilməmişdir). Birinci dünya müharibəsi, eləcə də Amerika və Fransa firmaları tərəfindən aparılan rəqabət milli kinematografin təşəkkülünü yubandırdı. 1920-ci illərdə aktyor və ssenaristlər daha əlverişli yaradıcılıq mühiti tapmaq ümidilə Fransaya gəldilər. 1921 ildə İ. De Kampeneyerin Mehələndə təşkil etdiyi iri studiyalarda R. de Vavrenin, G. Şukens və b. rej.-in filmləri (o cümlədən, ilk səslili filmlər “Kleptans ailəsi”, 1929; “Ən gözəl yuxu”, 1930 və s.) istehsal edildi. 1920–30-cu illərin sonlarında sənədli, etnoqrafik və sənətsü-nəslığə dair filmlər çəkən avanqardist rej.-lar Ş. Dekökeler, A. Koven B. kinematografına mühüm töhfələr vermişlər. 1936 ildə Kral sinematekasının yaranmasında impressionist kinoesselərin müəllifi A. Storkun (A. Tirifays və P. Vermeylenlə birgə) böyük rolu olmuşdur. Bu dövrün rej.-larından Y. Vanderheyden, V. Benua və b. da seçildilər. Faşist işğalı zamanı, əsasən, qısametrajlı filmlər çəkildi. B. azad olduqdan sonra E. de Meystin “Mülki geyimli əsgərlər” (1944) və “1 Nə-li barak” (1945) filmləri xüsusi yer tuturdu.

Xarici kapitalın köməyilə 1950-ci illərdən filmlərin mütəmən istehsalına başlandı. “Kontrabandaçıların banketi” (1951, rej. A. Stork), “Ceyms Ensonun maskaları və sifətləri” və “Qızıl əsr” (1950, 1953, hər ikisinin rej. P. Hasarts), “Qağayılar limanda ölür” (1955, rej.-lar R. Verhavert, R. Köypers və İ. Mixils), “Maqrit” (1960, rej. L. de Eş), “İyeronim Bosx” (1963, rej. F. Veyerhans), “Borinajın uşaqları” (1960, rej. P. Meyer) və s. filmlər B. kinosunun ən yaxşı nümunələri arasında idi. B. kinematografı siyasi və sosial problemlərə toxunaraq “Sizin hüquqlarınız uğrunda mübarizə” və “Açıq dialoq” (1961, 1971, F. Büens), “Cümə axşamı bazar günündə olduğu kimi oxuyacağıq” (1967, de Eş), “Valoniya” (1971, J. Qromber) filmlərini yaratmışlar. B.-nin beynəlxalq nüfuz qazanmış rej.-larından biri A. Delvonun “Başı qırılmış adam” (1960) filmi göstərmək olar. 1960-cı illərdə Y. Pusti-

yens, P. Hell, R. Letem, B. Lexman, Y. Dekortun yaradıcılığı ilə təmsil olunan eksperimental kino geniş yayılmışdır. 1960–80-ci illərin rej.-larından Q. Küm-mel, Ş. Akkerman, B. Lami, M. Rabinoviç və J.J. Andriyeni də göstərmək olar. 1980-ci illərdə “Benvenuta” (1983, A. Delvo), “Qızıl səksəninci illər” və “Evə məktublar” (1985, 1986, Ş. Akkerman) filmlərinin müvəffəqiyyət qazanmasına və yeni rej.-lar nəslinin (K. Vermorhen, M. Hansel, M. Didden, J. Korbyo, R. de Hert) meydana çıxmasına baxmayaraq, ildə 7–8 film çəkildi.

1990–2000-ci illər B. milli kinosunun dirçəliş dövrü oldu: “Düpon və Düpon film çəkir” (1990, rej. R. de Hert), “Yerdə göydəki kimi” və “İblis ilə mavi dəniz arasında” (1991, 1995, hər ikisinin rej. M. Hansel), “Kral rəqs edir” (2000, rej. J. Korbyo), “Külək hər tərəfə əsə bilər” (2002, rej. T. Barman), “Qışda 25 dərəcə” (2003, rej. S. Vüye, Fransa ilə birgə), “Rəşevskinin tanqosu” (2003, rej. S. Qarbarski) və s. B.-da animasiya filmlərinin mütəmən istehsalına 1940-cı illərin sonlarından başlanmışdır. 1970-ci illərin animasiya kinosuna rej. R. Servenin böyük təsiri olmuşdur. O, Zərif Sənətlər Kral Akademiyasında animasiya kafedrası yaratmış, uşaq animasiya studiyalarına dəstək olmuş, “Peqas” (1973), “Qarpiya” (1979) və s. filmlər çəkmişdir. 1960–70-ci illərin animasiya kinosu rej.-larından E. Rissak, J.P. Pişa, B. Sulzingeri göstərmək olar. B.-da bir neçə kinematografiya in-tutu fəaliyyət göstərir. 1962 ildə Sinemateka yanında kino muzeyi açılmışdır. 1974 ildən Brüssel və Gendə Beynəlxalq kinofestivallar keçirilir.

Əd.: Пантелеева С.В. Нидерланды и Бельгия. СПб., 1905; Лозинский С.Г. История Бельгии в новое время. СПб., 1908; Вгагард R. Histoire de la musique belge. Brussel, 1946–49. Vol. 1–2; Lilar S. Soixante ans de théâtre belge. Brux., 1952; Courtens A. Belgique romane: architecture, art monumental. Brux., 1969; Малые страны Западной Европы. М., 1972; Аксенова Л.А. Бельгия. М., 1982; Le théâtre dans la communauté française de Belgique depuis 1945. Brux., 1991; B r i s m e e J. Cinéma: cent ans de cinéma en Belgique. Liège, 1995; Пирени А. Средневековые города Бельгии. СПб., 2001; Деловая Бельгия: Экономика и связи с Россией: Справочник. М., 2002–2004 .

**BELDAŞI** – İranın Ərdəbil ostanında kənd. Mərkəzi şəhristanının Germi bölgəsinin İcarud kəndistanında, Germi qəs.-ndən 6 km q.-dədir.



Beldibi mağarası.

**BELDİBİ MAĞARASI** – Türkiyənin Antalya ş.-nin Beldibi k. yaxınlığında ibtidai insan mağarası. 1956 ildə türk arxeoloqu Ə. Bostançı tərəfindən aşkar edilmişdir. 1959–60 və 1966–67 illərdə aparılan qazıntılar zamanı B.m.-nda 6 təbəqə (yeni dövrdən qədim dövrə doğru A, B, C, D, E, F) müəyyənləşdirilmişdir. Üst Paleolit dövrünə aid edilən F, E və D təbəqələrində çaxmaqdaşdan yonma alətlər tapılmışdır, onların bir qismi Orta Paleolit dövrünün xüsusiyyətlərini əks etdirir. C təbəqəsində çaxmaqdaşdan düzəldilmiş yarım kürə formasında üçbucaqlı daş alətlər, kəsicisi və qazıyıcı qulplu alətlər, çaxmaqdaşı və sümükdən balıq ti-lovları, eləcə də ov səhnəsini və ov heyvanlarını (dağkeçisi) təsvir edən qayaüstü rəsmlər aşkar olunmuşdur. B təbəqəsi mikrolit alətlər (kiçik oraq tiyəsi əkinçiliyin başlanğıcı ilə bağlıdır) və keramika qırıntıları (Anadoluda tapılan ilk nümunələrdəndir) ilə səciyyəvidir. Təbəqənin alt laylarında alətlər daha iri və kobuddur. A təbəqəsində Neolit və sonrakı dövrlərə aid əşyaların qalıqları tapılmışdır.

**BELDYUQAKİMİLƏR** (Zoarcidae) – xanikimilər dəstəsindən balıq fəsiləsi. Bədənli angvilə oxşayır; uz. 15–20 sm-dir.

Avropa beldyuqası (Zoarces viviparus).



(bəzi növlərinin uz. 1 m-ədək olur). Dərisi çılpaq, yaxud bir-birinin üzərinə yata-tidai insan mağarası. 1956 ildə türk arxeoloqu Ə. Bostançı tərəfindən aşkar edilmişdir. 1959–60 və 1966–67 illərdə aparılan qazıntılar zamanı B.m.-nda 6 təbəqə (yeni dövrdən qədim dövrə doğru A, B, C, D, E, F) müəyyənləşdirilmişdir. Üst Paleolit dövrünə aid edilən F, E və D təbəqələrində çaxmaqdaşdan yonma alətlər tapılmışdır, onların bir qismi Orta Paleolit dövrünün xüsusiyyətlərini əks etdirir. C təbəqəsində çaxmaqdaşdan düzəldilmiş yarım kürə formasında üçbucaqlı daş alətlər, kəsicisi və qazıyıcı qulplu alətlər, çaxmaqdaşı və sümükdən balıq ti-lovları, eləcə də ov səhnəsini və ov heyvanlarını (dağkeçisi) təsvir edən qayaüstü rəsmlər aşkar olunmuşdur. B təbəqəsi mikrolit alətlər (kiçik oraq tiyəsi əkinçiliyin başlanğıcı ilə bağlıdır) və keramika qırıntıları (Anadoluda tapılan ilk nümunələrdəndir) ilə səciyyəvidir. Təbəqənin alt laylarında alətlər daha iri və kobuddur. A təbəqəsində Neolit və sonrakı dövrlərə aid əşyaların qalıqları tapılmışdır.

**BELEBEY** – RF-də, Başq. Resp.-nin c.-q.-ində şəhər. Belebey r-nunun mərkəzi. Əh. 61,2 min (2005). Buqulma-Belebey yüksəkliyində, Belebey çayı sahilində, Aksakovo d.y. st.-nin 10 km-dədir.

17 əsrdə (digər məlumatlara görə 18 əsrin əvvəllərində) çuvaş məskəni kimi salınmışdır. 1781 ildən Ufa canişinliyinin qəza şəhəri olmuşdur.

B.-də kilsə (18 əsr), məscid (20 əsrin əvvəli), realni məktəbinin və şəhər idarəsinin binaları (hər ikisi 1911) qorunub saxlanılmışdır. Başq. Dövlət Pedaqoji





Belen şəhərindən görünüş.

Un-tinin elmi-metodiki mərkəzi, Samara Dövlət Memarlıq-İnşaat Akademiyasının filialı; tarix-diyarşünaslıq muzeyi var.

B. Şkapovo neft r-nunun mərkəzidir. Əsas müəssisələri: neft və qazçıxarma idarəsi, "Avtonormal" z-đu (avtomobil detalları). Poliqrafiya, yüngül, yeyinti sənayesi müəssisələri var. B. yaxınlığında "Aksakovo" iqlim-qırmız müalicəsi kurtortu, "Qluxovskaya" sanatoriyası, M.İ. Svetayevanın ədəbi-bədii muzeyi yerləşir.

**BELEMNİTLƏR** (Belemnitida) – nəqli kəsilməmiş başıyaqılı molyusklar dəstəsi. 2500-ədək növü məlumdur. Karbon dövründə meydana gəlmiş, Mezozoyda inkişaf etmiş, Son Tabaşırda nəqli kəsilməmişdir. B.-in inkişaf etmiş daxili skeleti (düz çanağı) olmuşdur. Skelet üzmə qabiliyyətini tənzimləyən fraqmokondan (çoxxameralı hissədən) və onun davamı olan proostrakumdan (heyvanın bel tərəfində yerləşmiş nazik lövhədən) ibarət idi. Fraqmokonun arxa hissəsi konsentrik kalsit qatlarından ibarət uzun, bərk və sıqarşəkilli rostrdan (ehtimal ki, daxili çanağı qorumaq üçün) təşkil olunmuşdu. Xarici görünüşünə və həyat tərzinə görə B.-in müasir kalmarlara oxşadığı fərz edilir. Dənizlərdə yaşamış, yırtıcı olmuşdur. Qazıntı halında yaxşı qalmış rostrlar "şeytan barmaqları" adı ilə tanınır; bəzən onların səthində qan damarlarının izləri görünür. Yura çöküntülərini öyrənmək üçün rəhbər qazıntı kimi əhəmiyyətlidir.

**BELEN** (Belém) – Braziliyanın şm.-ində şəhər. Para ştatının inz. m. Əh. 1,4 mln. (2005). Amazon çayı deltasında, Marajo buxtasında, Atlantika okeanından 120 km aralıda yerləşir. Dəniz portu (1909 ildə Amazoniyadan kauçukun kütləvi ixracı zamanı tikilmişdir; yük dövriyyəsi ilə də təqr. 0,8 mln. t; oduncaq, istiot, balıq, taxıl və s. daşınır). D.y. st. Beynəlxalq aë-

roport.

1616 ildə Feliz Luzitaniya (digər adları: Santa-Mariya-du-Qran-Para, Santa-Mariya-di-Belen-du-Qran-Para) adı ilə salınmışdır. 18–19 əsrlərdə kakao və ədviyyat ixrac olunan port kimi inkişaf etmişdir. 19 əsrin sonlarında iri ticarət mərkəzinə çevrilmişdir.

B.-in tarixi mərkəzi Du-Prezepio istehkamıdır (1616). Müq. Fransisk Ksavəri yezuit kilsəsi (1719), Müq. Aleksandr kilsəsi ilə birlikdə yezuit monastırı kompleksi (hazırda Dini incəsənət muzeyi və İncəsənət qalereyası da daxildir), böyük kilsə 18 əsr abidələridir. İtalyan memarı C.A. Landi 18 əsrin 2-ci yarısında B.-də işləmişdir: Qubernator sarayı, 1771; son rokoko üslubunda Müq. Məryəm kilsəsi, 1777 və s. 19 əsr tikililəri: neobarokko üslubunda Nazaretti Məryəm ana bazilikası (1852); neoklassik üslubda Opera teatrının ("Dünya teatri"; 1868–75, mühəndis və memar J.T. Pereyra de Maqalyanes), Bələdiyyə palatasının və Prefekturanın (1868) binaları; sənayəçi L. Sodrenin sarayı (1890-cı illər; hazırda Para ştatı muzeyidir).

"Emiliu Qoeldi" muzeyi Amazoniyada ən iri tədqiqat mərkəzidir. Əsası 1866 ildə qoyulmuşdur; Amazon fayunasının nadir növləri, tropik bitkilərin dünyada ən böyük kolleksiyalarından biri olan zoologiya və botanika bağı; antropologiya və arxeologiya mərkəzləri, kitabxana fəaliyyət göstərir. Para ştatının federal un-ti (1957), kitabxana (1871), planetari, "Alasid Nunes" və s. stadionlar; "Rodriqu Alves" parkı (1883; şəhər daxilində Amazon selvası; 2,5 mindən çox ağac növü) var.

B. iri ticarət və turizm mərkəzidir. Ağac emalı, yeyinti, toxuculuq, keramika, metallurgiya sənayesi müəssisələri, gəmi tərsənəsi var. Tikinti materialları is-

tehsal olunur. Ver-u-Pezu Amazon regionunda ən iri bazarlardan (yarmarka) biridir.

**BELENKAYA** Asya İsakovna (28.12.1897, Mogilyov qub., Klimoviçi qəzasının Surovo k. – 1978, Bakı) – Azərb. anatomu, tibb e.d. (1941), prof. (1943), Azərb. SSR əməkdar həkimi (1942) və əməkdar elm xadimi (1960). Xarkov Qadın Tibb İn-tunu bitirmişdir (1919). 1943–75 illərdə Azərb. Dövlət Tibb İn-tunun normal anatomiya kafedrasında prof. işləmişdir. Tədqiqatları, əsasən, bəzə kələfinin uzun kötükləri anastomozlarına, ağ ciyər sinir kötüklərinin müxtəlif yaş dövrlərində anatomiyasına həsr olunmuşdur.

**BELENKİ** Valeri Vladimiroviç (d.5.9.1969, Bakı) – Azərb. idmançısı. Gimnastika üzrə dünya çempionu (1989, Almaniya), Dünya kubokunun (1991, ABŞ) sahibi, Avropa çempionu (1995, Yunanistan) və 25-ci Yay Olimpiya Oyunlarının (1992, Barselona) çempionudur.



**BELETAJ** (fr. bel – gözəl + étage – mərtəbə) – 1) evin, əsasən, malikanənin, sarayın ikinci mərtəbəsi. B.-də qəbul (məclis) salonları və otaqları yerləşir; başqa mərtəbələrdəki otaqlardan hündür olması və bəzək elementləri ilə fərqlənir. 2) Teatr binalarında tamaşa zalındakı *benuar* və *amfiteatrın* üzərində yerləşən birinci yarus.

**BELƏVAR** – İrənin Qərbi Azərbaycan ostanında kənd. Xoy şəhristanının Ətraf bölgəsinin Ovoğlu kəndistanında, Xoy ş.-ndən 21 km şm.-ş.-dədir.

**BELƏVERDİ** – İrənin Qərbi Azərbaycan ostanında kənd. Xoy şəhristanının Ətraf bölgəsinin Rəhal kəndistanında, Xoy ş.-ndən 14 km c.-q.-dədir.

**BELFAST** – B.Britaniyada şəhər. Şimali İrlandiyanın paytaxtı. Əh. 275 min (2005). Şimal boğazı sahilində, Laqan çayının Belfast-Lox körfəzinə töküldüyü yerdə port (iri dəniz gəmiləri qəbul edə bilər). D.y. qovşağı. Beynəlxalq aeroport.

Eramızın 7 əsrinin ortalarında ilk dəfə adı çəkilən kelt yaşayış məskəninin yerində yaranmışdır. 12 əsrin sonunda burada anql-norman burqu salınmış, sonralar onun ətrafında Olsterin İngil-

tərə və Şotlandiya mühacirləri tərəfindən kolonizasiyası (16 əsrin sonları – 17 əsrin əvvəlləri) gedişində şəhər formalaşmışdır. 1613 ildə şəhər statusunu almışdır. 17–18 əsrlərdə Olsterin əsas ticarət və sənaye mərkəzi olmuşdur. 1791 ildə B.-də protestantların və katoliklərin bərabərliyi və radikal islahatlar uğrunda çıxış edən Birləşmiş irlandlar cəmiyyəti yaradılmışdır. 18–19 əsrlərdə kətan sənayesinin (17 əsrdə yerli xammal əsasında yaranmışdır, hazırda böhran vəziyyətindədir), viski və tütün məmulatı istehsalının, gəmiqayırmanın iri mərkəzi olmuşdur. 19 əsrin ortalarında "Harlend end Vulf" şirkətinin tərsənələri tikilmiş, 1911 ildə burada "Titanik" transatlantika layneri istifadəyə verilmişdir (Nyu-Yorkdakı ilk reysə başlamaq üçün 1912 il aprelin 3-də Sautgemptonə gəlmiş, aprelin 14-dən 15-ə keçən gecə batmışdır). B. 1921 ildən Şimali İrlandiyanın baş şəhəridir, onun parlamenti (assambleyası) və icraedici hakimiyyət orqanları burada yerləşir. İkinci dünya müharibəsi illərində hərbi gəmiqayırma və aviasiya sənayesinin mərkəzi olmuş, alman aviasiyası tərəfindən intensiv bombalanmışdır. 20 əsrin 2-ci yarısından B. dini və milli ziddiyyətlərin mərkəzinə çevrilmişdir; işsizliyin yüksək səviyyədə olması, dirlərlərə və milli gərginlik şəhər əhalisinin azalmasına gətirib çıxarıb.

Palladio villası üslubunda inşa olunmuş Klifton-haus (1774, memar R. Coy, R. Miln layihəsinə əsasən) B.-in ən qədim binalarındandır. Böyük ictimai binaların çoxu Viktoriya dövründə tikilmişdir: şəhər Nəbatat bağının oranjeriyası (1839–40), Tüdorlar dövrünün qotikası üslubunda Kral un-ti (1845–49), *neorenessans* üslubunda Gömrük binası (1854–57) – hamısının memarı C. Laniondur; Opera teatri (1894–95, memar F. Matçem; tamaşaçı zalının tərtibatında *neobarokko* ilə hind incəsənəti motivləri qarışdırılıb uyarlıq yaradır); neobarokko üslubunda Ratuşa (1896–1906, memar A. Bramvell-Tomas). 1920-ci illərdə B. muzeyi və rəssamlıq qalereyası (1929; muzey 1888 ildə yaradılmışdır), Parlament (1927–32, memar A. Tornli) və Kral məhkəməsi (1929–33) binaları inşa edilmişdir. İkinci dünya müharibəsindən sonra hospital (1953, memar F. Gibberd), sinaqoq (1961–64) və s. tikilmişdir. Kvins un-ti (1845), Olster un-ti (1984), texnologiya kolleci və kraliça Viktoriya kolleci (qadınlar üçün) var. Kitabxana və elmləri həvəsləndirmə cəmiyyəti (1788), Kütləvi kitabxana (1888), Olster muzeyi (1833; bina 1963–71, memar F. Pim; Qərbi Avropa və İrlandiya incəsənəti kolleksiyaları); bədii və lirika teatrları, Olster orkestri (Bi-Bi-Si-nin Şm. İrlandiya orkestri və B. şəhər orkestri əsasında 1981 ildə yaradılmışdır) fəaliyyət göstərir. Hər il musiqi müsabiqə-festivalı keçirilir (1908 ildən). Odissey mərkəzi (idman arenası və Elm muzeyi ilə birlikdə); sirk (1940) var. Dünyanın ən qədim qəzetlərindən biri olan "Nyuş letter" ("News Letter", 1737 ildən) B.-də nəşr olunur.



Belfast şəhərindən görünüş.

Gəmiqayırma (dünyada ən böyük gəmiqayırma və gəmi təmiri üçün quru doklardan biri B.-dadır), aviasiya, tütün, yeyinti, tikış, əzcaçılıq sənayesi var.

**BELFLÖR-KİTAYKA** – soyuğadavamlı alma sortu. İ.V. *Miçurin* tərəfindən sarı Belflör alması çiçəklərinin Çin alması çiçəklərinin tozcuqları ilə tozlandırılmasından yetişdirilmişdir. Çətiri enli, dəyirmi və sıxdır. Meyvələri iri, oval-girdə, azca nahamardır. Kütləsi 200 q-a qədər (cavan ağaclarda 300 q-ədək) olur. Rəngi, əsasən, zəif qırmızı qızılı-açıq-sarıdır. Ləti ağappaq, ətirli, turşməzə-şirindir. 5–7-ci ilində meyvə verir. Məhsul (hər ağacdən 100–180 kq) sentyabrın ortalarında və axırında yığılır; meyvəsi dekabrın sonunadək qalır. Çarpaz tozlanır. Ən yaxşı tozlayıcıları: Anis, *Anton alması*, Borovinka, Ştreynflinqdir. Rütubətli və

Belfast qəsri (12 əsr, 1870 ildə yenidən tikilmişdir).







Belför-kitayka alma sortu.

soyuq keçən illərdə dəmgil xəstəliyinə yoluxur.

**BELFÖR** (Belfort) – Fransanın ş.-ində şəhər. Belfor dep-tinin inz. m. Əh. 50 min (2003). Nəql. qovşağı. Vogeş və Yura d-ri arasındakı “Burqundiya qapıları” adlanan keçidin yaxınlığındadır. Maşın-qayırma və toxuculuq sənayesi müəssisələri var.

**BELFÖR** (Belfort) – Fransanın ş.-ində departament. Sah. 609 km<sup>2</sup>. Əh. 137,4 min (1999). İnz. m. Belfor ş.-dir.

**BELFORD-RÖŞU** (Belford Roxo) – Braziliyanın Rio-de-Janeyro ştatında şəhər. Böyük Rio-de-Janeyro aqlomerasiyasına daxildir. Əh. 466,1 min (2005). B.-R.-dan Rio-de-Janeyroya magistral avtomobil yolu keçir. 19 əsrin sonunda salınmışdır. Rio-de-Janeyro ş.-nin su ilə təchizi üsulunu tapmış mühəndisin şərəfinə adlandırılmışdır. 1990 ildən şəhərdir (əvvəllər Nova-İquasu munisipalitetinin tərkibində olmuşdur). Un-t: əczaçılıq z-

Belford-Roşu çimərlikləri.



du (1958, Latın Amerikasında “Bayer” şirkətinin ən iri z-du), elektron və elektrotexnika, kimya, metallurjiya, toxuculuq sənayesi müəssisələri var.

**BELGE** Bürhan Asəf (24.8.1889, Dəməşq – 1967, Bonn) – türk jurnalisti. Almaniyada memarlıq təhsili almışdır (1922). Türkiyəyə qayıtdıqdan sonra “Aydınlıq” (1925) və “Hakimiyyəti-milliyə” qəzetlərində, Xarici İşlər Nazirliyində (1927) çalışmışdır. “Kadro” (1932) jurnalının yaradıcılarından biri olmuşdur. Mətbuat-nəşriyyat Baş idarəsində on il müxtəlif vəzifələrdə işləmişdir. Üzvü olduğu Demokrat partiyası hakimiyyətə gəldikdən (1950) sonra “Zəfər” qəzetinin baş redaktoru kimi uzun illər iqtidarı dəstəkləmişdir. Muğdan millət vəkili (1957) seçilmişdir. 1960 ilin mayında həbs edilmiş, 1963 ildə azadlığa buraxılmışdır. “Bürhan Belgenin İkinci dünya müharibəsinə dair radiosöhbətləri” adlı kitab nəşr (1970) olunmuşdur.

**BELGİKA** (lat. Gallia Belgica) – belqlərin məskunlaşdığı ərazidə e.ə. 16 ildə yaradılmış Roma əyaləti. İmperator Diokletianın hakimiyyəti [284–305] illərində I B. və II B. əyalətlərinə bölünmüşdü. 5 əsrdə franklar tərəfindən işğal olunmuşdur.

**BELİ** Andrey (təxəllüsü; əsl adı və soyadı Boris Nikolayeviç Buqayev; 26.10.1880, Moskva – 8.1.1934, Moskva) – rus şairi, nasir, simvolizmin nəzəriyyəçisi, tənqidçi, memuarçı. 1903 ildə Moskva Un-tini bitirmişdir. B.-nin yaratdığı ədə-

bi “simfoniya” janrı [sağlığında “Şimal simfoniyası (I-ci, qəhrəmanlıq)” (1904), “Qaytarılma”(1905), “Çovğunlar kuboku” (1908) nəşr olunmuşdur] onun poetikasının bir sıra mühüm xüsusiyyətlərini üzə çıxarmışdı. 1901–03 illərdə Moskva simvolistlərinə yaxın olmuşdur. 1909–10 illərdə B.-nin dünyagörüşündə kəskin dönüş yaranmağa başlamışdır. Bu dövrdə o, üç cildə ibarət tənqidi və nəzəri məqalələrini (“Simvolizm”, “Yaşıl çəmən”, hər ikisi 1910; “Arabesklər”, 1911) nəşr etdirmişdir. “Gümüş göyərçin” (1909) və “Peterburq” (1913–14; bu romanın 20 əsrin böyük yazıçıları M. Prust, C. Coys və b.-na güclü təsiri olmuşdur) romanlarında Qərb ilə Şərqi sintezinə cəhd göstərmişdir. 1914–16 illərdə Dornaxda (İsveçrə) yaşamış, 1916 ilin avqustunda Rusiyaya geri dönmüşdür. Nəzərdə tutduğu avtobiografik romanlar seriyasından “Kotik Letayev” adlı ilk romanını 1915–16 illərdə yazmışdır (ardı “Xaç suyunu salınmış çinli”, 1921). I-ci dünya müharibəsinin başlanmasını ümumbəşəri fəlakət, 1917 il inqilabını global fəlakətdən qurtulmağın mümkün yolu kimi qəbul etmişdir. Bu dövrün mədəni-fəlsəfi ideyaları “Aşırımda” (“I. Həyatın böhranı”, 1918; “II. Düşüncənin böhranı”, 1918; “III. Mədəniyyətin böhranı”, 1918) esselər silsiləsində, “İnqilab və mədəniyyət” (1917) əsərində, “İsa dirildi” (1918) poemasında, “Ulduz” (1922) şeir toplusunda öz əksini tapmışdır. Rusiyaya qayıtdıqdan sonra sovet mədəniyyətində özünə yer tapmaq üçün bir sıra uğursuz cəhdlər etmiş, “Moskva” (“Moskvalı qarıb adam”, 1926; “Moskva zərbə altında”, 1926) roman-dilogiyasını, “Maskalar” (1932) romanını, “Blok haqqında xatirələr” (1922–23) memuar kitabını, “İki əsrin ayrıcında” (1930), “Əsrin başlanğıcı” (1933), “İki inqilab arasında” (1934) trilogiyasını, “Ritm dialektika kimi və “Tunc atlı” (1929) və “Qoqulun sənətkarlığı” (1934) nəzəri-ədəbi tədqiqat əsərlərini yazmışdır.

**BELİ** – Kara dənizində ən iri adalardan biri. RF-nin Yamal-Nen Muxtar Mahalı ərazisinə daxildir. Sah. 1,9 min km<sup>2</sup>. Malığın boğazı ilə Yamal y-a-ndan ayrılır. Relyefində çoxsaylı göl və bataqlıqları olan mailli düzənliklər (hünd. 24 m-ə qədər) səciyyəvidir. Çoxillik donuşluq sahələri yayılmışdır. Arktika tundrası bitkiləri üstünlük təşkil edir.

**BELİBAĞLILAR** (Circus) – qırğılar fəsiləsinin bir cinsi. Bədəninin uz. 41–60 sm, kütləsi təq. 250–780 q olur. Arktika və



Çəmənlik belibağlısı (Circus pygargus).

Antarktidadan başqa bütün qitələrdə 9 növü yayılmışdır. Qanadları, quyruğu, ayaqları uzun, barmaqları qısa, caynaqları nazik və itidir. Başının və boyununun yanlarında bayquşlar üçün səciyyəvi olan “üz diski”nə bənzər xırda lələklərdən ibarət boyunluq var. Pəncə lüləsi orta barmaqdan iki dəfə uzun və lələksizdir. Orta barmağı caynaqsızdır. Cinsiyyətinə və yaşına görə rəngləri də müxtəlifdir. Açıqlıqda yaşayır. Azərb.-də 4 növü var: qamışlıq, tarla, boz qır, çəmənlik B.-i. Tarla və qamışlıq B.-i Azərb.-də oturaq quşlardır. Bəziləri köçəridir. Siçan, kərtənkələ, qurbağa, cücü, quş yumurtası və ördək ətəbəlləri ilə qidalanır. Yerdə yuvalayır. 3–6 yumurta qoyur. Qamışlıq belibağlısı ovçuluq təsərrüfatına zərər vurur, digərləri gəmiriciləri məhv etdiyinə görə faydalıdır.

**BELİL** – bütün növ boyuqlar üçün ağ rəngli qeyri-üzvi sintetik piqment. Əsasən, metal oksidləri və duzlarından ibarətdir. Titan B.-i, sink B.-i, qurğuşun B.-i, barit B.-i, kükürd B.-i və litopon növləri var. Qurğuşun B.-indən [2PbCO<sub>3</sub>·Pb(OH)<sub>2</sub>] 2500 il əvvəl istifadə etməyə başlamışdılar; zəhərli olduğuna görə 19 əsrin ortalarından sink B.-i (ZnO), 20 əsrin ortalarından isə titan B.-i (TiO<sub>2</sub>) ilə əvəz olunmuşdur. Sink, titan və kükürd B.-i (ZnS və BaSO<sub>4</sub> qarışığı – litopan) daha çox dekorativ qoruyucu örtük kimi işlədilir. B.-dən bəzi plastik kütlə növləri, müşəmbə, linoleum və s. istehsalında, rezin və kağız boyanmasında da istifadə edilir. Sirkonium B.-i (çini və mina istehsalında), bismut B.-i (kosmetikada) və mətbəə B.-inin tətbiq sahəsi məhduddur.

**BELİNSKİ** Vissarion Qriqoryeviç (11.6.1811, Helsinki yaxınlığında Sveaborq qalası, indiki Suomenlinna – 7.6.1848, S.-Peterburq) – rus ədəbi tənqidçisi,

ədəbiyyat nəzəriyyəçisi və tarixçisi. Həkim ailəsində doğulmuş, uşaqılıq illərini Kronştatda keçirmişdir. Penza qub.-nin Çembar ş.-ndə (indiki Belinski ş.) xalq məktəbini bitirmişdir. Penza gimnaziyasında (1825–29, bitirməmişdir), Moskva Un-tinin fəlsəfə fakültəsinin ədəbiyyat şöbəsində (1829–32, bitirməmişdir) oxumuşdur. Təhkimçilik əleyhinə yazdığı ilk ədəbi əsərinin (“Dmitri Kalinin” dramı, 1830) nəşrinə senzura tərəfindən qadağa qoyulmuşdur. 1831 ildən çap olunmağa başlamışdır (“Rus əhvalatı” balladası və “Aleksandr Puşkinin Boris Qodunov haqqında əsərinə dair. Söhbət” anonim kitabçasına yazdığı rəy). 1833 ildə N.V. Stankeviçin dərnəyinə daxil olmuş, burada onun dünyagörüşünün formalaşmasına böyük təsir göstərmiş alman klassik fəlsəfəsi ideyaları ilə tanış olmuşdur. 1833–36 illərdə tərcüməçi və resenzent kimi “Teleskop” jurnalında və “Molva” qəzetində işləmiş, “Ədəbi xəyallar. Mənsur elegiya” (1834) adlı ilk böyük ədəbi-tənqidi əsərini bu qəzetdə dərc etdirmişdir. “Moskovski nablyudatel” jurnalının redaktoru olmuş (1838–39), “Oteçestvennyye zapiski” jurnalının tənqid və bibliografiya şöbəsinə rəhbərlik etmişdir (1839–46). 1847 ildə müalicə üçün (ağ ciyər vərami) xaricə getmişdir. 1847–48 illərdə “Sovremennik” jurnalının əməkdaşı olmuşdur.

B. ədəbiyyatın mahiyyəti haqqında romantik təsəvvürləri inkişaf etdirmişdir. N.V. Qoqulun erkən yaradıcılığını [“Rus povesti və c. Qoqulun povestləri haqqında” (“Arabesklər” və “Mirqorod”)”, 1835] təhlil edərək, incəsənətin ən mühüm predmeti kimi “həyat poeziyasına” diqqət yetirmiş və həyatı düzgün təsvir etməklə “qəlbləri ehtizaza gətirən” “real poeziyanın” tərifini vermişdir. “Aleksandr Puşkinin əsərləri” (1843–46) ümumi başlıqlı 11 məqaləsində B. şairin yaradıcılığını rus ədəbiyyatının bütün əvvəlki inkişafının qanunauyğun yekunu kimi təqdim etmişdir. “Qoqola məktub”da (1847) yazıçının monarxist illüziyalarını pisləmiş, Rusiyadakı istibdada və təhkimçilik üsul-idarəsinə qarşı çıxmışdır. Bir sıra məqalə və resenziyalarda N.V. Qoqol, M.Y. Lermontov, A.V. Koltsov, İ.V. Turgenev, F.M. Dosto-



yevski (erkən yaradıcılığı) və b.-nin yaradıcılığını dərinlən təhlil etmişdir.

B.-nin Azərb. ədəbi və ictimai fikrinin inkişafına, o cümlədən M.F. Axundzadənin ədəbi-estetik və fəlsəfi görüşlərinin formalaşmasına təsiri olmuşdur. M.F. Axundzadənin bir sıra ədəbi-tənqidi fikirləri B.-nin fikirləri ilə səsleşir. B. Azərb. alim və şairi M.C. Topçubaşovun “İki şeir” (1835) kitabçasını müsbət qiymətləndirmişdir. Əsərləri bir çox dilə, o cümlədən Azərb. dilinə tərcümə olunmuşdur. Azərb. alimləri B.-nin ədəbi-estetik və ictimai-fəlsəfi görüşlərinə dair əsərlər yazmışlar.

Əsərləri: Seçilmiş əsərləri. B., 1948. Rus ədəbiyyatı klassikləri haqqında. B., 1954. Məqalələr. B., 1961. Собр. соч.: В 9 т. М., 1976–1982.

Əd.: Arif M. Vissarion Qriqoryeviç Belinski. B., 1954. Мəmməd Сəfəг. XIX əsr rus ədəbiyyatı. H. 1. B., 1970. Карпенко Г.Ю. Возращение Беллинского. Самара, 2001.

**BELİTUNQ** (Belitung), Billiton – Böyük Zond a-rı tərkibində ada. Sumatra və Kalimantan a-rı arasındadır. İndoneziyaya məxsusdur. Sah. təq. 4850 km<sup>2</sup>. Səthi, əsasən, düzənlikdir, hünd. 510 m-ədək olan qranit massivləri var; rütubətli tropik meşələrlə örtülüdür. Qalay filizi hasil olunur. Tropik əkinçilik inkişaf etmişdir. Əsas şəhəri Tancunqpendandır.

**BELİZ** (Belize)

Ümumi məlumat. Mərkəzi Amerikada, Yukatan y-a-nın c.-ş.-ində dövlət. Şm.-q.-də Meksika, q.-də və c.-də Qva-







temala ilə həmsərhəddir. Ş.-də Karib dənizi ilə əhatələnir. Sah. 22,96 min km<sup>2</sup>. Əh. 279,5 min (2005). Paytaxtı Belmopan ş.-dir. Rəsmi dil ingilis dili, pul vahidi Beliz dollarıdır. İnz. cəhətdən 6 mahala bölünür.

#### İnzibati ərazi bölgüsü (2009)

Mahallar	Sahəsi, min km <sup>2</sup>	Əhalisi, mln. nəfər	İnzibati mərkəzi
Beliz	4,3	100,1	Beliz
Kayo	5,2	80,8	San-Iqnasio
Korosal	1,9	37,3	Korosal
Orinc-Uolk	4,6	45,4	Orinc-Uolk
Stan-Krik	2,5	32,2	Danqriqa
Toledo	4,4	30,5	Punta Qorda

B. BMT-nin (1981), ADT-nin (1990), KARİKOM-un (1974), BVF-nin (1982) üzvüdür.

**Dövlət quruluşu.** B. *Birliyə* daxil olan unitar dövlətdir. Konstitusiyası 21.9.1981 ildə qüvvəyə minmişdir. İdarəetmə forması parlamentli monarxiyadır.

Dövlət başçısı general-qubernatorla (mütləq B. vətəndaşı olmaqla) təmsil edilən Britaniya monarxıdır. General-qubernatorun səlahiyyətinə xarici siyasət və daxili təhlükəsizlik məsələləri daxildir.

Qanunverici hakimiyyət ikipalatalı Milli məclisə (parlamentə) məxsusdur; Milli məclis 8 üzvü olan Senatdan (5 nəfər baş nazirin, 2 nəfər müxalifət liderinin təqdimatı ilə general-qubernator tərəfindən təyin edilir; 1 nəfəri general-qubernator özü təyin edir) və Nümayəndələr palatasından (ümumi seçki hüququ əsasında 5 il müddətinə seçilən 29 üzv) ibarətdir.

İcraedici hakimiyyət baş nazirin (seçkilərdə qalib gəlmiş partiyanın lideri) başçılıq etdiyi hökumətə məxsusdur.

Əsas siyasi partiyalar Birləşmiş Xalq Partiyası və Birləşmiş Demokrat Partiyasıdır.

**Təbiət.** B.-in şm. hissəsi yastı ovalıq, bəzi yerlərdə bataqlıqlaşmış düzənlikdir. Sahil zonasında çoxlu göl və laqun var. Sahil xətti boyunca *Sədd rifti* (Ümumdünya irsi siyahısına daxil edilmişdir) uzanır. Ölkənin c.-q.-ini qranitlərdən ibarət Mayya d-ri (hünd. 1122 m-ədək – Viktoriya piki, ölkənin ən hündür nöqtəsi) və əhəngdaşlardan ibarət təpəliklər tutur; təpəliklərdə karst çala və mağaraları intişar tapmışdır. İqlimi tropik pasatdır. Orta temp-r yanvarda 22°C, iyulda 27°C-dir. Yağının illik miqdarı 1300 mm-dən (şm.-da) 4500 mm-ədəkdir (ucqar c.-da). Şm. və mərkəzi r-nlarda yanvardan aprelədək aydın nəzərə çarpan quru hava hakimdir. Sahil zonalarında iqlim ilboyu rütubətli; dağlıq qasırğalar xarakterikdir. Əsas çayları Beliz (hövzəsi ölkə ərazisinin 25%-ni əhatə edir), Sibun və Nyu-River gəmiçiliyə yararlıdır.

B. ərazisinin 60%-dən çoxunu (2000) qırmızı-sarı ferrallitli torpaqlarda bitən qiymətli ağac cinslərindən qırmızı ağac (kampeş, sapodilya və s.) ibarət rütubətli tropik meşələr tutur.

Dağ meşələri üçün yarpağıtkülən ağac cinslərinin qarışığı səciyyəvidir. B.-in şm.-ində yarpağıtkülən tropik meşələrə və savannalara rast gəlinir. Münbit allüvial torpaqları olan çay dərələrindən şəkər qamışı plantasiyaları və k.t. yerləri üçün geniş istifadə olunur. Laqunlu alçaq sahillər manqr cəngəllikləri ilə əhatə olunmuşdur. B. üçün Cənubi Amerika faunasına aid enliburun meymunlar, tapir, sudonuzu, pika, aquti, ağac qarışqayeyəni, iquanalar tipikdir. Meşələrdə həmçinin 500-dən çox quş növü, o cümlədən tukan yaşayır. B.-də ümumi sah. 912 min ha olan 36 təbii ərazi, o cümlədən Çikibul milli parkı, dünyada yeganə Bassey-Kokskomb yaqvar rezervatı mühafizə edilir.

**Əhali.** B. əhalisinin 73,6%-ini kreol-dilli və ispanidilli *belizlilər* təşkil edir. Aravak dilində danışan qarifonlar ("qara kariblər") 6,1%, mayyalar (yukateklər, kekçilər və b.) 10,6% təşkil edir. Digər etnik qruplardan hindli-pakistanlılar, almanlar, yəhudilər, ingilislər, amerikalılar, çinlilər var. Əhalinin ortaitlik artımı 2,2%-dir (doğum səviyyəsi 1000 nəfərə 27 nəfər, ölüm səviyyəsi 1000 nəfərə 5,3 nəfər; uşaq ölümü 1000 nəfər diri doğulan uşağa 31,1 nəfərdir). Orta ömür müddəti 71,4 ildir (kişilər 69,9 il; qadınlar 73 il). Fertilite göstəricisi 1 qadına 3,2 uşaqdır (2000–05). Əhali tərkibində gənclərin (15



yaşadək) xüsusi çəkisi olduqca yüksəkdir – 40,9%; yaşlı nəsil (65 yaşdan yuxarı) isə cəmi 4,3% təşkil edir (2004). Əhalinin orta yaş həddi 19,4 il, orta sıxlığı 1 km<sup>2</sup>-də 12,2 nəfərdir; sahilyanı ərazilər daha sıx məskunlaşmışdır. Əhalinin təqr. 1/2 hissəsi şəhərlərdə yaşayır (ən böyük şəhəri Belizdir, burada ölkə əh.-nin təqr. 22%-i məskunlaşmışdır). İqtisadi cəhətdən fəal əhali 108,5 min nəfər təşkil edir, onların 95,9 min nəfəri iqtisadiyyatda (o cümlədən 20,4%-i kənd və meşə təsərrüfatında, həmçinin balıqçılıqda, 18,2%-i sənayedə və tikintidə, 61,4%-i xidmət sahəsində) çalışır. İşsizlik səviyyəsi 11,6%-dir (2004). Əhalinin 1/3 hissəsindən çoxu yoxsulluq həddindən aşağı, 1/10 hissəsindən çoxu isə yoxsulluq şəraitində yaşayır. B. əhalisinin əksəriyyəti xristiandır.

**Tarixi öçerk.** B. ərazisində ən qədim mədəniyyətlər (e.ə. 9–2-ci minilliklər) ovçuların, balıqçıların və yığıcıların düşərgələri ilə təmsil olunur. İntensiv yığıcılığın, yaxud erkən əkinçiliyin izləri olan məskənlər, gil bünövrəli yüngül tikililər (Kuelyo) e.ə. 2-ci minillikdə meydana gəlmişdir. Orta arxaik dövr (təqr. e.ə. 1-ci minilliyin 1-ci yarısı) təsərrüfatları inkişaf etmiş əkinçiliyə əsaslanan bir sıra məskənlərlə təmsil olunur. Buradakı əhalini *mayya* xalqları ilə əlaqələndirirlər. Mayya sivilizasiyasının klassik dövrünün

Mərkəzi vilayətinə daxil olan B. ərazisində bir sıra şəhərlər mövcud idi. İndiki B.-in ərazisi olan Karib dənizinin sahilyanı hissəsi 1502 ildə X. *Kolumbun* 4-cü ekspedisiyası zamanı kəşf edilmişdir. Meksika və Mərkəzi Amerika ispanlar tərəfindən işğal edildikdən sonra indiki B.-in şm. hissəsi Yeni İspaniya vitse-krallığının (1535 ildə yaradılmışdır), c. hissəsi isə Qvatemala general-kapitanlığının (1560 ildə təşkil olunmuşdu) tərkibinə qatılmışdı. 1630–40-cı illərdə Beliz çayının mənsəbində ingilis dəniz quldurları öz bazalarını yaratmış, sonra isə buraya Yamayka a.-ndan köçkünlər gəlməyə başlamışlar. Bu torpaqlardakı təsərrüfat ilk növbədə Afrikadan gətirilmiş qaradərili qulların əməyinə əsaslanırdı. İspaniya hakimiyyət orqanlarının burada məskən salmış ingilisləri nəzarət altına almaq, yaxud onları koloniyadan qovmaq üçün dəfələrlə göstərdiyi cəhdlər baş tutmadı. 18 əsrin ortalarında koloniyalı Xalq yığıncağı vasitəsilə muhacirlər (onların ən varlıları) özləri idarə edirdilər, çünki İspaniya hakimiyyət orqanları onları tabe etmək iqtidarında deyildi, İngiltərə hökuməti isə onlara maraq göstərmirdi. Vəziyyət B. Britaniya və Fransa arasında yaranan qarşılıqlı əlaqədar dəyişməyə başladı [bax *Yeddillik müharibə (1756–63)*]. Nəticədə ingilislərin koloniyada yaşamaq və təsərrüfat fəaliyyəti ilə məşğul olmaq hüququ Paris (1763) və Versal (1783) müqavilələri ilə təsbit edildi, İngiltərə-İspaniya müqaviləsi (1786) isə bu hüququ daha da genişləndirdi. B. Britaniya hakimiyyətinin rəsmi nümayəndəsi məhz bu zaman koloniyaya gəlmişdi. İspaniya ilə B. Britaniya arasındakı müharibə (1796–1802) nəticəsində hakimiyyət faktiki olaraq ingilislərin əlinə keçdi (koloniyanın statusu rəsmən 1862 ildə müəyyənləşdirildi). Onun idarəçiliyi Yamayka qubernatoruna həvalə olundu. 1838 ildə koloniyada quldarlıq rəsmən ləğv edildi və 1840 ildən o, Britaniya Hondurası adlandırıldı. Lakin B. Britaniyanın koloniya ərazisinə hüquqları 150 il ərzində Qvatemala tərəfindən etirazla qarşılandı, münəqışə arabir (1860-cı və 1930-cu illərdə, həmçinin 1975 ildə) kəskinləşdi.

Müstəmləkə dövründə Britaniya Hondurasının plantasiya təsərrüfatına əsaslanan iqtisadiyyatı formalaşdı; plantasiyalarda ixrac üçün şəkər xammalı, banan və sitrus meyvələri istehsal olunur, həmçinin qiymətli ağac növlərindən oduncaq tədarükü də mühüm rol oynadı.



Mayya dağları.

yırdı. 20 əsrdə müstəmləkə təsərrüfatının metropoliyadan tam asılılığı əksəriyyəti metislərdən və kreolardan ibarət olan yerli əhali arasında narazılıq yaratmağa başladı. Hələ 1930-cu illərdə burada müstəqillik uğrunda başlayan hərəkat İkinci dünya müharibəsindən sonra mütəşəkkil forma aldı. Müstəmləkə Qanunverici məclisinin rolu artdı; 1954 ildən Birləşmiş Xalq Partiyası (BXP) məclisdə əsas mövqelərə sahib idi. 1964 ildə B. Britaniya öz mülkündə daxili özünüidarəetmənin tətbiqinə razılıq verdi. 1970 ildə paytaxt Beliz ş.-ndən Belmopana köçürüldü. 1973 ildə Britaniya Hondurası Beliz adlandırıldı. 1981 ilin sentyabrında B. müstəqillik əldə etdi. 1984 ildə BXP hakimiyyəti fəal siyasətçi,

Beliz ş.-nin meri M. Eskivelin rəhbərlik etdiyi Birləşmiş Demokrat Partiyasına (BDP) təhvil verdi. 1989 ildə Milli məclisə keçirilən seçkilərdə BDP-nin məğlubiyəti və 1993 ildə yenidən hakimiyyətə qayıtması, B.-də sabit ikipartiyalı sistem formalaşdığını göstərirdi. BXP-nin (başçısı mənsəçə fələstinli Səid Musa idi) 1998 və 2003 il seçkilərində qələbə qazanması da bunu təsdiq edirdi. Bununla belə, B.-də demokratik institutların möhkəmlənməsi mürəkkəb iqtisadi və sosial problemlərin köklü həlli ilə müşayiət olunmurdu.

**Təsərrüfat.** 1960-cı illərdə B. iqtisadiyyatının əsas sahəsi meşə sənayesi olmuşdur (oduncaq, o cümlədən qiymətli ağac növlərinin tədarükü, taxta-şalban

Sədd rifti.







Amberqris adası. San-Pedro şəhəri.

hazırlanması və ağac emalı, mebel istehsalı). Meşələr intensiv şəkildə qırıldığı üçün 1990-cı illərdə istehsal həcmi 15 dəfədən çox azalmış, oduncaq ixracı kəskin şəkildə aşağı düşmüşdür (2000-ci illərin əvvəlində təq. 35 min  $m^3$ ); evkalipt və şam ağaclarının əkilməsi hesabına meşələrin bərpası həyata keçirilir. 1960-80-ci illərdə k. t.-nin ixtisaslaşması üstünlük təşkil etmiş, əsas ixrac malları xam şəkər və banan (1980-ci illərin ortalarından sitrus meyvələrinin istehsalı daha dinamik şəkildə inkişaf edir) olmuşdur. 1980-ci illərin sonlarından özəlləşdirmə (energetika, su təchizatı, port təsərrüfatı, telekommunikasiyalar), xarici ticarətin liberallaşdırılması və xarici kapitalın ölkəyə buraxılması daxil olmaqla struktur

Banan plantasiyası.



islahatları aparıldı. 1990-cı illərin əvvəlindən turizm iqtisadiyyatın ən mühüm sahələrindən birinə çevrildi, eyni zamanda ofşor biznes formalaşmağa başladı. 1990 ildə qəbul olunmuş beynəlxalq şirkətlər haqqında qanun B.-də qeydə alınmış ofşor şirkətləri tamamilə vergilərdən azad etdi; azad iqtisadi zonaların (1995 ildən Meksika ilə sərhəddə yerləşən Korosal mahalında, 2003 ildən isə beynəlxalq aeroportda fəaliyyət göstərir) yaranması proqramı həyata keçirildi.

ÜDM-in həcmi 1778 mln. ABŞ dolları (adambaşına 6,5 min dollar); ÜDM-in artımı 3,5% (2004) təşkil etmişdir. İnsan inkişafı indeksi 0,737-dir (dünyanın 177 ölkəsi arasında 99-cu yer, 2002). ÜDM-in təq. 68%-i xidmətlərin, təq. 13%-i k. t.

və balıqçılığın, təq. 9%-i sənayenin payına düşür. Xarici turizm ÜDM-in 20%-indən çoxunu təşkil edir (iqtisadi cəhətdən fəal əhalinin təq. 10%-i turistlərə xidmət sahəsində çalışır); hər il B.-ə təq. 200 min turist gəlir, təq. 440 mehmanxana fəaliyyət göstərir. Ən iri turizm mərkəzi San-Pedrodur. Əsas turist obyektləri: mayya məskənlərinin xarabalıqları, sahilboyunun qum çimərlikləri (Plasensiyanın yaxınlığında), Sədd rifidir (Amberqris və Kolker rifləri yaxınlığında dayvinq və snorkelinq).

Əsas k. t. bitkiləri şəkər qamışı (yığım 1,1 mln. t., əsasən, ölkənin şm. və şm-q.-ində, Korosal və Orinç-Uolk mahallarında), sitrus bitkiləri (ildə 168 min t. portağal, təq. 40 min t. qreypprut; əsasən, Stann-Krik və Kayo mahallarında; Danqriqa portundan ixrac olunur) və banandır (70 min t., 2004); yeni ixrac bitkilərinin (papayya 12 min t.; ananas, manqo və Kayo bibəri) istehsalına başlanmışdır. Daxili istehlak üçün qarğıdalı (35 min t., 2004), çəltik (13 min t.; Beliz çayı dərəsində), paxlalı bitkilər (o cümlədən lobya; qismən ixrac olunur), tərəvəz becərilir. Qaramal və donuz yetişdirilir. Sahilyanı sularda balıq və dəniz məhsulları ovlanır; sənaye üsulu ilə krevetka yetişdirilir (ildə 7,5 min t.-dan çox; əsasən, ixrac üçün).

Elektrik enerjisinin istehsalı 117 mln. kVt-saatdır (2002). Altı kiçik İES fəaliyyət göstərir; elektrik enerjisinin təq. 1/3 hissəsi Makal çayı üstündəki SES-də hasil olunur. Sənaye məhsulunun 90%-indən çoxu, o cümlədən şəkər (dəyərin 1/2 hissəsindən çox); içkilər, sitrus konsentratları istehsalı (Danqriqa) yeyinti sənayesinin payına düşür. Tikij sənayesi müəssisələri fəaliyyət göstərir. İdxal parçalarından istehsal olunan məmulatlar, əsasən, ixrac üçündür (1992 ildə B.ş. yaxınlığında ixrac istehsalatı zonası yaradılmışdır).

Avtomobil yollarının uz. 2,9 min km-dir; 651 km-i bərk örtüklüdür. Yerli avtomobil yollarının 805 km-indən yalnız quraq mövsümdə istifadə olunur. Ən iri və dərin su portları Beliz, Danqriqadır. Dəniz donanmasında 4 mindən çox gəmi var (95%-i B. bayrağı altında qeydə alınmış xarici gəmilərdir); iri gəmilərin (su basımı 1 min reg.br.t.-dan çox) sayı 295-dir. Daxili suların (aztonnajlı gəmilər üçün yararlı) uz. 825 km-dir. 43 aerodrom (5-i bərk örtüklü); beynəlxalq aeroport (Belizdə) var.

İxracın təq. 90%-ini ərzaq, o cümlə-

dən dəniz məhsulları (2004 ildə dəyərin 26%-i; təq. 80%-i krevetlər, 14%-i lobsterlər), şəkər (20%), portağal və qreypprut konsentratları (19,3%), banan (13%), papayya (5,6%) təşkil edir. Ərzaq malları, əsasən, ABŞ-a (dəyərin 55%-i), B. Britaniyaya, Meksikaya, KARİKOM və AI ölkələrinə ixrac olunur. Əsasən, ABŞ-dan (39%), Mərkəzi Amerika ölkələrindən və Meksikadan neft məhsulları, maşın və avadanlıq, istehlak malları idxal edilir.

**Səhiyyə. İdman.** B.-də 21 əsrin başlanğıcında əh.-nin hər 10 min nəfərinə 7 həkim, 8 orta tibb işçisi düşür. Səhiyyəyə qoyulan xərc ÜDM-in 5,2%-ini (büdcə hesabına – 45,1%, özəl sektor – 54,9%) təşkil edir. Dövlət sektoru ilkin və xəstəxana tibbi yardımını tənzimləyir. Özəl tibbi fəaliyyət məhduddur. Vərəmlə – 105, QIÇS infeksiyası ilə 46 xəstələnmə hadisəsi baş vermişdir (2002). Yaşlı əhali arasında ölümün əsas səbəbləri ürək-damar sistemi xəstəlikləri, travmalar, infeksiyalar (o cümlədən malyariya), şişlərdir.

Bədən tərbiyəsi və idman məsələləri ilə ictimai təşkilatlar məşğul olur. B.-in Olimpiya Oyunları və Birlük Oyunları Assosiasiyası 1967 ildə BOK tərəfindən tanınmışdır. B. idmançıları Olimpiya Oyunlarında 1968 ildən iştirak edirlər. Boks, velosiped idmanı, yüngül və ağır atletika, atıcılıq populyar idman növləridir.

**Təhsil.** B.-də 6–14 yaşlı uşaqlar üçün ibtidai təhsil icbari və pulsuzdur. Məktəblərin əksəriyyəti kilsə nəzdindədir. Bütün ş.-lərdə orta məktəblər fəaliyyət göstərir. İxtisas üzrə təhsil Texniki, peşəqoji, k. t. in-tlarında, Gənclərin inkişafı mərkəzində, Peşə təhsili mərkəzində, Yaşlılar üçün fasiləsiz təhsil məktəbində (ölkə üzrə 74 şöbəsi var); Milli un-t-də (2000) verilir (hamısı Beliz ş.-ndədir). Ölkədə savadlılıq dərəcəsi 80%-dir (2000). Milli kitabxana (1935) var.

**Memarlıq və təsviri sənət.** Ən qədim incəsənət abidələri mayya mədəniyyətinə aiddir. Altun-Xa (e.ə. 350 – eramızın 950; məbəd və digər mərasim tikililərinin qalıqları, günəş allahı Kinq-Axaunun nefritdən başı, dəfn yerlərindən tapılmış qızıl əşyalar), Lamanay (o cümlədən mayya ərazisində salamat qalmış piramidalar arasında ən böyüyü, e.ə. təq. 100), Karakol və s. memarlıq kompleksləri var. 16 əsrdən B.-də müstəmləkə üslubunda tikililər (qədim Lamanay ş. yaxınlığında ispan missionerləri tərəfindən



Qədim Altun-Xa şəhərində mayyaların məbədi.

tikilmiş kilsə) meydana gəldi. 19–20 əsr memarlığı, əsasən, Beliz və Belmopan ş.-lərindəki tikililərlə təmsil olunur.

Əd.: Anderson A.H. Brief sketch of British Honduras. Belize. 1958; Belize: country environmental profile. Belize, 1984.

**BELİZ (Beliz)** – Belizin ən iri şəhəri və əsas iqtisadi mərkəzi. Əh. 61,5 min (2005). Ölkənin ş.-ində, Beliz çayının Karib dənizinə töküldüyü yerdə ən iri və dərin portu (tikintisi 1980 ildə başa çatmışdır; şəkər və banan ixrac olunur).

B.-in yerində 1638 ildə ingilislər məskən salmışlar. 1884–1970 illərdə Britaniya Hondurasının inz. mərkəzi olmuşdur. Tez-tez daşqınlar baş verdiyi üçün B.-in bir çox binaları yortaqlar üzərində inşa edilir. Hökumət evi (1814), Sent-Con baş kilsəsi (1812); milli un-t (2000), milli kitabxana (1935); B. Rəssamlıq qalereyası (1984); Beliz (2002) və dəniz muzeyləri var. Yeyinti (o cümlədən balıq), ağac emalı, mebel sənayesi müəssisələri; yaxınlığında zoopark; beynəlxalq aeroport var.

**BELİZLİLƏR** – xalq, Belizin əsas əhalisi. Sayları 252,4 min nəfər (2004). B.-in 53,9%-ni 19 əsrin 2-ci yarısında Qvatemaladan və Yukatan y-a-ndan gələn latınlaşdırılmış mayyaların nəsiləri olan ispanidilli metislər ("ispanlar"; mədəniyyət baxımından Yukatan hindilərinə və meksikalılara yaxındırlar), 11,7%-ni mayyalar – yukateklər, mopanlar və keçilər, 27,6%-dən çoxunu 17–18 əsrlərdə Afrikadan gətirilmiş qulların ingilis, ispan və yerli hindi-mayyalarla qaynayıb-qarışmış nəsiləri olan kreollar təşkil edir. Beliz kreol dilində (ingilis dilinin əsasın-

da) danışırlar. Belizli kreolların təq. 40 mini ABŞ-da yaşayır. Mədəniyyətlərində Afrika ənənələri güclüdür. B.-in 6,8%-ni aravak dillərindən birində danışan və ada aravakları ilə qaçaq Afrika qullarının nəsiləri olan qarifonlar ("qara kariblər") təşkil edir.

Metislərin, mayyaların və qarifonların əksəriyyəti kəndlilər və kənd fəhlələridir, kreollar, əsasən, şəhərlərdə yaşayır, bir qismi isə fermer və mövsümi işləyənlərdir. Metislər, hindilər və qarifonlar arasında katoliklər, kreollar arasında protestantlar üstünlük təşkil edirlər. Qarifonlarda Afrika kultlarının qalıqları qorunub saxlanmışdır.

**BELKAÇI MƏDƏNİYYƏTİ** – Şərqi Sibir və Asiyanın qütbyanı ərazilərində (əsasən, Lena çayının hövzəsi) Son Neolitə (e.ə. 3-cü minillik) aid arxeoloji mədəniyyət. 1960-cı illərdə Y.A. Moçanov tərəfindən I Belkaçi yaşayış məskənindən tapılmış materiallar əsasında müəyyənləşdirilmişdir. Kiçik çayların mənsəbində və göllərin yaxınlığında ovçuların və balıqçıların mövsümi düşərgələri tapılmışdır. Evlər alaçıq və çum tiplidir, ərzaq quyularının dibi tozağacı qabığı ilə döşənmişdir. Güvələrin oturacağı dəyirmi və sivri formadadır, daraqvarı möhürlər vasitəsilə üfqi zolaqlar, maili basma nağışlar və üçbucaqlarla bəzədilmişdir. Qəlpələmə texnikası ilə işlənmiş daş və sümük bıçaqlar, nızə və ox ucluqları, xəncərlər, qaşovlar, tiyələr, cilalanmış iskanə və kərkilər, stilizə olunmuş quş formasında heyvan dişindən düzəldilmiş asmalar və s. aşkar edilmişdir. Tiyəsi çaxmaqdaşdan düzəldilmiş sümük alətlər səciy-





“Süleyman və Səba hökmdarı”. Rəssam C. Demin. 19 əsr.

yəvidir. Çalalarda tək-tək dəfn olunan ölümlər arxası üstündə, ayaqları çay istiqamətində qoyulmuşdur, üstünə oxra səpilmiş və tozağacı qabığına bükülmüş meyitlər də var; meyitlərdən birinin *Arktika irqinə* mənsub olduğu müəyyən edilmişdir. B.m. Baykalyanı mədəniyyətlərin təsiri altında *Sialax mədəniyyəti* əsasında formalaşmışdır. *İmyax-tax mədəniyyəti* və s. B.m. ənənələri ilə bağlıdır.

**BELKANTO** (ital. bel canto, hərfi mənada çox gözəl oxuma) – solo vokal ifaçılığı

üslubu. Parlaq səs xüsusiyyətlərinə, mükəmməl ifaçılıq texnikasına, ilk növbədə *kantilenaya* malik olma əsas şərtidir. B-nun 17 əsrin əvvəllərində İtaliyada yaranması operanın təşəkkülü ilə bağlı idi. İlk operalarda (K. Monteverdi, F. Kavallo, A. Çesti) B. ifadəli kantilenaya əsaslanırdı, dramatik effektdə nail olmaq üçün kiçik koloratur gəzişmələr daxil edilirdi. 17 əsrin sonu – 19 əsrin I-ci rübündə *opera-seriada* yüksək inkişaf mərhələsinə çatmış koloraturanın üstün olduğu parlaq virtuoz üslub – “coşqun” B. hakim

Belqaon şəhərindən görünüş.



idi. Bu dövrün bir çox opera bəstəkarı (məs., A. Skarlatti, L. Vinçi, C. Perqolezi, N. Porpora) vokal üzrə pedaqoq idi. Qadın və kişi müğənniləri uşaq yaşlarından yetişdirirdilər. Ən tanınmış vokal məktəbləri Bolonyada (1700 ildən), Neapolda, Romada, Florensiyada, Venesiyada, Milanda yerləşirdi. Bu dövrdə B.-nin inkişafı, əsasən, xədim müğənnilərin sənəti ilə əlaqədardır. B. Avropanın bütün vokal məktəblərinə təsir göstərmiş, 19–21 əsrlərin dünyashöhrətli opera müğənnilərinin sənətinin əsasını təşkil etmişdir. M. Kallas, A.V. Nejdanova, C. Sazerlend, B. Nilson, R. Tebaldi, M. Freni, E. Karuzo, F.İ. Şalyapin, L.V. Sobinov, T. Qobbi, M. Del Monako, B. Xristov, N. Gaurov, P. Dominqo, X. Karerras, D. Xvorostovski, A. Netrebko və b. məşhur B. ustalarıdır.

Bülhül, R. Behbudov, M. Maqomayev, F. Əhmədova, L. İmanov, F. və X. Qasımovalar, Q. Kərimova, A. Zeynalov, G. İsmayılova, Ş. Quliyev, Ə. Əsgərov, S. Cəfərov, Ə. Abdullayev və b. Azərb.-in B. ifaçılarıdır.

**BELKIS**, Belqeyis – Səba ölkəsinin qadın hökmdarı. Əhdi-Ətiqədə və Quranda B.-dan bəhs olunur. Quranda deyilir ki, Səba ölkəsində Günəşə səcdə olunduğundan xəbər tutan Süleyman peyğəmbər B.-a məktub göndərərək onu təkallahlılığa dəvət edir. Süleyman peyğəmbərin hüzuruna yollanan B. Allahın birliyinə iman gətirir.

**BELQÁON**, Belqaum – Hindistanın c.-unda, Karnataka ştatında şəhər. Əh. 428,8 min (2005). Qərbi Qat d-rında təq. 760 m hünd.-dədir. Nəql. qovşağı. 6 əsrdən məlumdur. 16 əsrin əvvəllərinə aid qala saxlanılmışdır. Hüquqşünaslıq, sənətsünaslıq, tibb, pedaqoji, kommertiya kollecləri var. Ticarət mərkəzi (pambıq, düyü, meşə materialı). Dəri, yeyinti, kimya, pambıq parça sənayesi müəssisələri var; alüminium əridilir.

**BELQLƏR** (lat. Belgae) – Şimali Qalliyada (Sena və Reyn çayları arasında) və qismən Britaniyanın q. sahillərində yaşamış kelt tayfaları qrupu. Əsas tayfalar bellovaklar, suessionlar, remlər, ambianlar, atrebatlar, morinlər, menapilər və b. idi. E.ə. 58–51 illərdə Qalliya B.-i Roma sarkərdəsi Yuli Sezar tərəfindən tabe edildi, e.ə. 16 ildən onların məskunlaşdığı ərazi Romanın Belgika əyalətinə çevrildi. Eramızın I əsrinin ortalarında kelt tayfalarının (o cümlədən B.-in) Britaniyada məskunlaşdıqları ərazi romalılar tərəfindən tamamilə işğal edildi. 5 əsrdə frank-

ların Belgikanı zəbt etməsindən sonra B.-in bir qismi işğalçılar tərəfindən məhv edilmiş, digər qismi isə assimilyasiyaya uğramışdır.

**BELQOROD** – RF-də şəhər. Belqorod vil.-nin inz. m. Əh. 340,9 min (2005). Orta Rusiya yüksəkliyinin c. kənarında, Severski Donets çayının sağ sahilindədir. D.y. və avtomobil yolları qovşağı. Beynəlxalq aeroport.

Şəhər Boyar dumasının 1593 il qərarına əsasən salınmışdır. 1596 ilin payızında B. qalası tikilmişdir. 1612 ildə Reç Pospolitadan gələn knyaz S. Likonun komandanlığı altında Poltava çerkasları (kazaklar) dəstəsi B.-u tutmuş və yandırmışdır. 1613 ildə qala yenidən inşa edilmişdir. 1727–79 illərdə Belqorod quberniyasının mərkəzi olmuş, 1779 ildən Kursk canişinliyinin (1796 ildən Kursk qub.) tərkibinə daxil edilmişdir. 1918 ildə Almaniyaya qoşunları tərəfindən işğal olunmuş və 1919 ilin əvvəllərində getman P.P. Skoropadskinin Ukrayna dövlətinin tərkibinə qatılmışdır. 1928–34 illərdə RSFSR Mərkəzi Qaratorpaq vil.-nin dairə (1930 ildən rayon) mərkəzi, 1934–54 illərdə Kursk vil.-nin rayon mərkəzi olmuşdur. Böyük Vətən müharibəsi (1941–45) gedişində B. alman qoşunları tərəfindən işğal olunmuş (1941 43), Kursk vuruşması (1943) nəticəsində azad edilmişdir. 1954 ildən RSFSR Belqorod vil.-nin mərkəzidir.

Şəhərin mərkəzində 1768 il müntəzəm planının küçə şəbəkəsi saxlanılmışdır. 18–19 əsrlərə aid kilsələr (Pokrov kilsəsi, 1791; kostyol, 19 əsrin əvvəlləri və s.), kiçik gimnaziyasının (1879) və qadın yeparxiya məktəbinin (1908, memar Milhaupt) binaları, 18 əsrin sonu –19 əsrə aid özəl müklər, mehmanxanalar, “Orion” kino-teatrı (1910) B.-un diqqətçəkən memarlıq abidələridir. Böyük Vətən müharibəsi illərində dağıntılara məruz qalmış B. 1940-cı illərin axırından bərpa edilir, 1990-cı illərdən şəhərdə böyük tikinti və abadlıq proqramları həyata keçirilir (unt binaları kompleksi, 2001; Tikinti Materialları Texnoloji Un-tinin beynəlxalq dərəcəli stadionu, 2004 və s.).

B.-da un-t (1876), tikinti materialları texnoloji un-ti (1970), istehlak kooperativsiyası un-ti (1978), mühəndis-iqtisad in-tu (1997) və s.; 17 elmi tədqiqat və layihə in-tu; 19 filialı olan universal elmi kitabxana (1897); diyarşünaslıq (1924), rəsamlıq (1983), xalq mədəniyyəti (1999) muzeyləri, “Kursk döyüşü” muzey-dioramı (1987) var.

Dram teatrı (1935), kukla teatrı (1961), Dövlət mahnı teatrı (2001), Dövlət filarmoniyası (1966), “Belqoroye” vokal-xoreoqrafiya ansambli (1971), Belqorod Dövlət musiqi sənəti mərkəzi fəaliyyət göstərir. Kukla teatrlarının “Belqorod əyləncəsi” beynəlxalq festivalı (1995 ildən) keçirilir.

B. iri sənaye mərkəzidir. Energetika maşınqayırması, metal konstruksiyalar z-dları var. Rabitə vasitələri, tikinti materialları, dərman preparatları və məişət kimyası məhsulları istehsal olunur. Yüngül (tikiş f-ki və s.) və yeyinti (konserv z-du, bitki yağları kombinatı və s.) sənayesi müəssisələri fəaliyyət göstərir. **BELQOROD VILAYƏTİ** – RF-nin subyekti. Rusiyanın Avropa hissəsinin c.-q.-ində yerləşir. Mərkəzi federal dairəsinə daxildir. Sah. 27,1 min km<sup>2</sup>. Əh. 1151,6 min (2005). 21 r-nu, 10 şəhəri, 20 ştq. var. İnz. m. Belqorod ş.-dir.

**Təbiət.** B.v. Orta Rusiya yüksəkliyinin c.-q. hissəsindədir. Səthi çay dərələri və yarıqlarla intensiv parçalanmış təpəli düzənlikdir (maks. hünd. 276 m). Karst relyef formaları yayılmışdır. Geoloji cəhətdən B.v.-nin ərazisi qədim *Şərqi Avropa platformasının* Rus plitəsində Voronej anteklizinə aiddir. Platformanın bünövrəsi iri dəmir filizi yataqları (*Kursk maqnit anomaliası* hövzəsi) ilə zəngindir. Boksit, təbii tikinti materialları yataqları da var. İqlimi mülayim kontinentaldır. Orta temp-r yanvarda –8-dən –9,2°C-yədək, iyulda 19,4–20,6°C-dir. İllik yağıntı c.-ş.-də 450 mm, şm.-q.-də 550 mm-dir.



Vegetasiya dövrü 185–190 gündür. Keyfisi və şaxələnməmiş çay şəbəkəsi (ümumi uz. 5 min km) var; çoxu qısa və azsuludur. Nisbətən iri (uz. 100 km-dən çox) çayları: *Severski Donets*, *Oskol*, *Tixaya Sosna* (Don hövzəsi), *Vorskla* (Dnepr hövzəsi). Kommunal, sənaye və k.t. sahələrini su ilə təmin etmək məqsədilə 4 su anbarı, 1100-dən çox nohur yaradılmışdır.

B.v., əsasən, meşə-çöl zonasında, ərazinin kiçik c.-ş. hissəsi çöl zonasında yerləşir. Torpaq örtüyündə yuyulmuş, tipik və adi qaratorpaqlar üstünlük təşkil edir. Meşə-çöldə meşə örtüyü altında boz meşə torpaqları formalaşmış, çay dərələrində allüvial torpaqlar yayılmışdır. Meşələr ərazinin 10%-ə qədərini tutur, ən çox çayyarası, yayla, subasar və qobu palıdlıqları səciyyəvidir. 20 əsrin ortalarından palıd ağaclarının qurumağa meyilliliyi nəzərə cərpər, al-qırmızı-mavi səfərotu, əsl zöhrəçəyi, qırmızı tozbaş səhləb, çılpaq sütuncuqlu alışan kimi meşə bitkiləri azalmağa başlamışdır. Çay terrasları boyunca nadir halda təbii şam meşələri-nə rast gəlinir. Müxtəlifotlu-çəmənli çöl-

Belqorod şəhərindən görünüş.







Severski Donets çayı üzərində Belqorod su anbarı.

lərin yerli bitkiləri yalnız yarpaqların, dərələrin yamaclarında və subasarlarda qalmışdır, ərazinin qalan sahələrində çöllər şumlanmışdır. Efiopiya adaçayı, sarmat belvaliyası və s. çöl bitkilərinin yox olmaq təhlükəsi var. Tabaşır tərkibli süxurların üzə çıxdığı yerlərdə formalaşan relik və endemik flora növlərinin üstünlük təşkil etdiyi otluq-kolluq kserofit bitki qruplaşmaları xüsusi yer tutur. Meşə-çöl zonası Podolye cili, Kozo-Pol-yanski dəlikçiçəyi, Yuliya canavargilə-meyvəsi və s. ilə təmsil olunur. Kəklükotu sahələrinə çöl zonasının yuyulmuş çın-qılı torpaqları olan tabaşırliq dik yamac-larda rast gəlinir, seyrək ot örtüyü tabaşırliq kəklükotu, Marşall göyçiçəyi,

sadə onosma ilə təmsil edilir; yayla kserofit formasılarından ibarət çödükotu sahələrinə vil.-in c. ucqarında təsadüf edilir. B.v.-ndə sığın, cüyür, qaban, canavar, tülkü, porsuq, dələ var; çoxlu sayda dovşan (adadovşanı və boz dovşan), çilli sünbülqıran yaşayır. Vilayətin ərazisində əvvəllər tamamilə qırılmış bozqır marmotu, qunduz, Avropa maralı yenidən görünməyə başlamışdır. *Beloqorye qoru-ğu* yaradılmışdır. Sənaye müəssisələrinin atmosferi çirkləndirməsi (98 min t, 2003), sənaye və k.t. çirkablarının səth və yeraltı sulara qarışması nəticəsində B.v.-ndə kəskin ekoloji vəziyyət yaranmışdır. Əra-zinin həddindən artıq şumlanması, rel-yefin çox parçalanması və meşəliyin

Lebedinsk dəmir filizi yatağı.



azlığı torpağın eroziya və deflyasiyasına səbəb olur; bu işə məhsuldar k.t. torpaqlarının məhvini aparır.

**Təsərrüfat.** B. v. Mərkəzi Qaratorpaq iqtisadi r-nuna daxildir; sənaye məhsullarının həcmi dəyərində görə k.t. məhsullarının həcmi 4,1 dəfə üstələyir. RF-nin ÜDM-ində vil.-in payı 0,7%-dir. Ölkə iqtisadiyyatında dəmir filizi hasilatı (RF-dən 36,3%, 2003), şifer (17,1%), istilik sistemləri üçün suqızdıran qazanlar (15,4%), şəkər tozu (13,6%), şəkər çuğunduru (13,4%), paltaryuyan maşınlar (11,9%), bitki yağları (10,1%), sement (10,4%), qara metal yayıqları (təqr. 4%), dərman preparatları istehsalı və s. ilə fərqlənir. Ümumi regional məhsulda (%-lə) sənayenin payı 36,7, k.t. – 14,9, ticarət, əmtəə və xidmətlərin satışı üzrə kommersiya fəaliyyəti – 11,3, qeyri-bazar xidmətləri – 10,8, tikinti – 5,6, nəql. və rabitə – 5,4, başqa sahələr – 11,3. Mülkiyyət formasına görə müəssisələrin nisbəti (təşkilatların sayına görə, %-lə): özəl 66,7, dövlət və bələdiyyə 17,9, ictimai və dini təşkilatlar (birliklər) 10,9, digər mülkiyyət formaları 4,6.

İqtisadi fəal əh. 712 min nəfərdir, onlardan 91,8%-i iqtisadiyyatda məşğuldur. Məşğullüğün sahə strukturu (%-lə): sənaye 20,9, k.t. 20,3, ticarət və ictimai işə 13,5, təhsil 9,4, tikinti 7,4, səhiyyə 6,7, mənzil-kommunal təsərrüfatı 5,4, nəql. 5,0 və s. İşsizlik səviyyəsi 8,2%-dir. Adambaşına düşən pul gəlirləri ayda 5,1 min rubldur (RF üzrə orta həddin 64,8%-i; 2005 ilin ortaları); vil. əh.-nin 22,9%-inin gəlirləri yaşayış minimumundan aşağıdır.

**Sənaye.** Sənaye məhsullarının həcmi 120 mlrd. rubl (2004) təşkil edir. Əsas sənaye sahələri (%-lə): qara metallurgiya 38,7, yeyinti 21,6, maşınqayırma və metal emalı 13,4, elektroenergetika 9,7, tikinti materialları sənayesi 8,5, dəyirman-ding və kombinə edilmiş yem 4,1, kimya və neft-kimya 2,6, yüngül 2,3, meşə, ağac emalı və sellüloz-kağız 0,7. B.v.-nin elektrik st.-lərinin ümumi müəyyən edilmiş gücü 167 MVT. Qubkin İES-i (36 MVT), Belqorod İES-i (25,6 MVT), Şebekino ş.-ndə blok-st. (17 MVT) və s. fəaliyyət göstərir. Vil. öz enerji tələbatının yalnız 5%-ini ödəyir; çatışmayan elektrik enerjisini Kursk və Voronej enerji sistemlərindən alır. Qaz və neft məhsullarına olan tələbat kənar tədarük hesabına ödənilir.

Maşınqayırma müəssisələri genişçəşidli məhsullar istehsal edir; istehsal

həcmi, əsasən, vil.-in tələbatına yönəldilmişdir. Aparıcı müəssisələr: “Belqorod energetika maşınqayırması z-du” (buxar qazanları, boru kəmərləri üçün armatur və s.), “Belqorod k.t. maşınqayırması z-du”, “EMK – metal konstruksiyaları z-du” (Belqorod), “Belqorod “Ritm” z-du” (k.t. texnikası, neft-qaz sənayesi üçün avadanlıq), “Belaqromaş-servis”, Belqoroddakı “Elektromaşina” (elektrik mühərrikləri) və “Sokol” İB (radioqəbulədi aparatlar, elektron telefon stansiyaları), həmçinin “Starı Oskol avtotraktor elektrik avadanlıqları z-du” (o cümlədən paltaryuyan maşınlar), “Oskol mexanika z-du”.

B.v. sintetik yuyucu vasitələrinin (Şebekino ş.), hazır dərman preparatlarının (Belqorod ş.) iri istehsalçısıdır. B.v.-ndə yerli xammal ehtiyatları (tabaşır, qum, gil) bazasında tikinti materiallarının (sement, portland-sement, dəmir-beton konstruksiyalar, klinker, keramik kərpic və s.) iri istehsalı təşkil olunmuşdur. Sahənin aparıcı müəssisələri: Starı Oskol sement z-du (Avropada ən iri z-d-lardan biri), “Belqorod-Trast” (tabaşır), “KM Aprojektjilstroy” tikinti materialları z-du (Starı Oskol ş.) və s. Yeyinti sənayesinin əsas ixtisaslaşma istiqaməti müxtəlif emal dərəcələrində şəkər, ət, süd və tərəvəz məhsullarının, bitki yağları və kombinə edilmiş yemlərin istehsalıdır. Aparıcı müəssisələr: “Aleksyevka süd-konserv kombinatı”, “Slavyanka” qənnadı f-ki (Starı Oskol ş.), “Efirnoye” (bitki, kərə və kombinə edilmiş yağlar, Aleksyevka ş.), “Belmyaso” (Belqorod ş.), “Belqorod süd kombinatı”, “Kristall-Bel” (şəkər z-du, Çernyanka ş.t.q.), “Qubkin ət kombinatı”. Xarici kapitalın iştirak etdiyi iri müəssisələr də fəaliyyət göstərir: “Onken” süd kombinatı (Rusiya-Almaniya, Proxorovka qəs.), “Belqorod kombinə edilmiş balıq yemləri eksperimental z-du” (Rusiya-Britaniya), “Domat” meyvə-tərəvəz konservləri z-du (Bolqarıstan, Krasnoqvardeyskoye r-nu) və s. Vil.-in əsas sənaye mərkəzləri: Belqorod, Starı Oskol, Aleksyevka. İxracda dəmir filizi və konsentratları, qara metallar, sement, ərzaq, idxalda isə k.t. məhsulları, qara metallar, maşın və avadanlıqlar, kimya məhsulları üstünlük təşkil edir.

**Kənd təsərrüfatı.** B.v.-nin k.t. məhsullarının ümumi dəyəri 29,3 mlrd. rubl (2004), onun 53,4%-i bitkiçilik məhsullarının payına düşür. K.t. yerlərinin sah. 21,4 min km<sup>2</sup>-dir (2003, vil.-in sah.-

nin 79%-i), onun 60,9%-ini əkin yerləri tutur. K.t.-nin inkişafına əlverişli iqtisadi ehtiyatları, əsasən, münbit torpaqlar (B.v. ərazisinin 70%-indən çoxunu qaratorpaqlar tutur) imkan yaradır. Dənli (buğda, arpa, qarğıdalı, qarabaşaq), yem, texniki (o cümlədən yağlı) bitkilər, kartof və tərəvəz becərilir. B.v. günəbaxan, taxıl, kartof və tərəvəzin iri istehsalçısıdır; RF-də dağkeşnişi əkininə görə liderdir.

Heyvandarlıq süd-ət maldarlığı, donuzçuluq, ət-yun qoyunçuluğu, quşçuluqla təmsil olunmuşdur. B.v. donuzların, qaramalın ümumi sayına, ət, süd və yumurta istehsalına görə RF-də ön yerləri tutur.

K.t. yerlərinin təqr. 94%-i k.t. qurumlarına aiddir. Vil.-in bütün k.t. məhsullarının 43,3%-i əhaliyə məxsus təsərrüfatlarda, 53,9%-i isə k.t. müəssisələrində istehsal olunur. K.t. müəssisələri dənli (91%) və texniki bitkilərin əsas istehsalçılarıdır. Əhaliyə məxsus təsərrüfatlarda kartofun hamısı, tərəvəzin təqr. 90%-i istehsal olunur.

**Nəqliyyat.** B.v.-nin nəql. sistemində d.y. nəql. əsas rol oynayır (61% yükdaşıma, 59% sərnəşindəşıma). D.y.-lərinin uz. 700 km-dir (2003). Moskva və S.-Peterburqu Krım və Qafqazla birləşdirən d.y. magistralı, Moskva-Krım avtomobil magistralı vil.-in ərazisindən keçir. Bərkörtüklü avtomobil yollarının uz. 6,5 min km-dir. Avtomobil nəql. ilə k.t. məhsulları, tikinti materialları, həmçinin sərnəşin daşınır. Belqorodda beynəlxalq aeroport var.

**BELQOROD-DNESTRÓVSKİ** Ukraynanın c.-unda, Odessa vil.-ndə şəhər. Əh. 50,2 min (2005). Dnestr limanının q. sahilində port. D.y. st.

E.ə. 6 əsrin sonundan *Xalqların böyük köçünədək* yunan şəhəri *Tira* kimi məlum idi. 12 əsrdən Belqorod ş. Qaliç və Qaliç-Volin knyazlarının təsir dairəsində olmuşdur. 1210–30-cu illərdə Macarıstanın tərkibində Feger-Var (Feryer-Var) adlanmış, 1241 ildən sonra Qızıl Ordanın tərkibində olmuşdur. 14 əsrin 1-ci yarısında Krımdakı Genuya koloniyaları ilə sıx əlaqələri olan iri porta çevrilmişdir. Bu dövrdə Mavrokastro, Mo(n)kastro, Monte-Kastro, Asprokastro, Albi-Kastri adları ilə qeyd edilmişdir. 1377–78 illərdə şəhər Çetatyə-Albe (“Ağ qala”) adı ilə Moldova knyazlığına tabe idi. 1484 ildə türklər tərəfindən fəth edilərək Akkerman (“Ağ daş”) adlanmışdır. 17–18 əsrlərdə Krım xanlığından və Osmanlı

imperiyasından vassal asılılıqda olan no-qayların *Bucaq Ordasının* mərkəzi idi. 1770 və 1789 illərdə Akkerman rus qoşunları tərəfindən tutulsa da, Osmanlı imperiyasına qaytarılmışdır (1774 və 1791 illərdə). *Buxarest sülh müqaviləsinə* (1812) görə, şəhər Rusiya imperiyasının tərkibinə daxil edilmişdir. 1818 ildən Bessarabiya vil.-nin, 1873 ildən Bessarabiya qub.-nin qəza şəhəri olmuşdur. 19 əsrin ortalarında Dnestryanıda şərəbçilik mərkəzlərindən birinə çevrilmişdi; burada dulmuşçuluq, çəkməçilik, çəlləkçilik və s. sənət sahələri sürətlə inkişaf etmişdi. 19 əsrin sonlarında B.-D.-də iri sənaye müəssisələri (3 şəkər z-du, 2 tütün və 4 pambıq f-ki) fəaliyyət göstərmiş, port inkişaf etmişdir. 1918–40 illərdə şəhər Çetatyə-Albe adı ilə Rumıniyanın tərkibində olmuşdur. 1940 ildən SSRİ-nin tərkibində, Ukrayna SSR Akkerman vil.-nin mərkəzi (7.8.–7.12.1940), sonra 1954 ildə Ukrayna SSR İzmail vil.-nin, 1954 ildən Odessa vil.-nin rayon mərkəzi olmuşdur. 1941–44 illərdə alman qoşunları tərəfindən tutulmuşdur. 1944 ildən indiki adını daşıyır.

14–15 əsrlərdə inşa edilmiş qala (Bizans məktəbi ustaları və b.; 34 bürcündən yalnız 26-sı qalmışdır; 4 darvazası, içqalanın divarlarının ümumi uz. 2 km-dən çox olmuşdur; 16–18 əsrlərdə yenidən tikilmişdir), bir çox kilsə dövrümüzədək saxlanılmışdır. Diyarşünaslıq muzeyi var. Məsələli beton və tibb alətləri z-dları var. Plastik kütlədən məmulatlar, rezistorlar və s. istehsal olunur.

**BELQRAD** (Beograd) – Serbiyanın paytaxtı. Cənubi Avropanın ən iri şəhərlərindən biri. B. xüsusi inz.ə.v. (sah. 3224 km<sup>2</sup>) statusuna malikdir. 10 şəhər və 6 şəhərat-rafı icmadan ibarətdir. Əh. 1,1 mln. (2005); şəhəratrafı icmalarla 1,7 mln. Orta Dunay düzənliyinin c. kənarında, Sava çayının Dunaya töküldüyü yerdə, 110 m-dən yuxarı hünd.-də yerləşir. Qərbi Avropanı Egey dənizi sahili, Kiçik Asiya; Yaxın və Orta Şərqlə əlaqələndirən mühüm avtomobil magistralı və d.y.-ləri qovşağı. Dunay çayında iri port (Reyn-Mayn–Dunay kanalı tikildikdən sonra Şimal dənizi ilə Qara dəniz arasında “çay-dəniz” tipli gəmilərin işlədiyi birbaşa su yolu əlaqəsi yaranmışdır); Beynəlxalq aeroport (“Belgrad”, Surçində). SES (“Cerdap”) var.

Qədimdə B. ərazisində keltlərin Singidunum adlı yaşayış məntəqəsi, e.ə. I əsr – eramızın 4 əsridə Romanın eyniadlı şəhəri olmuşdur. Roma imperiyasının



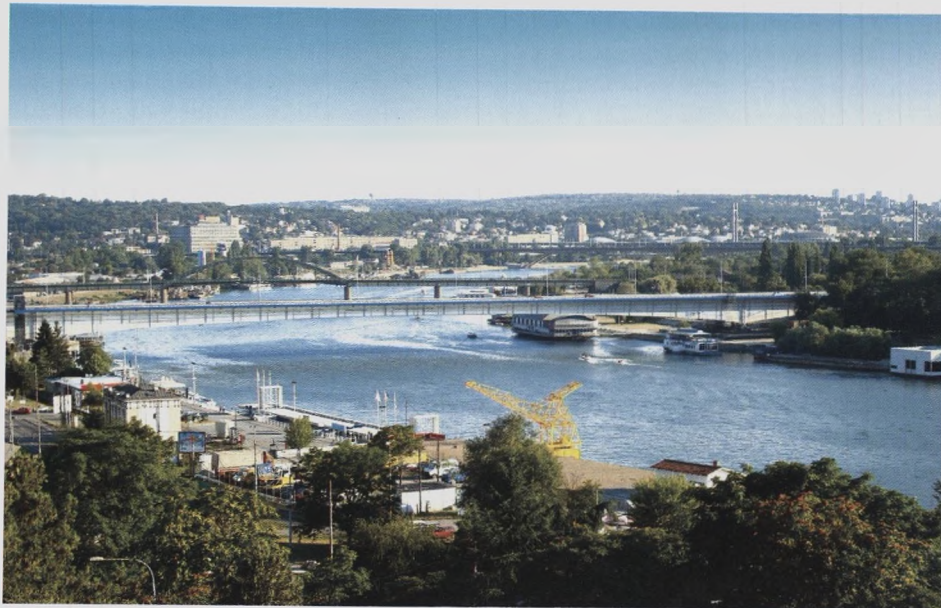

Belqrad şəhərindən görünüş.

parçalanmasından sonra (395) Bizans imperiyasına qatılmış; 6 əsrdə yenidən tikilmişdir. 6 əsrin sonlarında avarlar tərəfindən tutulmuşdur. Serbcə adı (Belqrad) ilə ilk dəfə 878 ildə qeyd edilmişdir. 9–10 əsrlərdə bulqarların, 11–12 əsrlərdə yenidən Bizansın, sonralar isə ardıcıl olaraq bulqarlar, macarlar və serblərin hakimiyyətində olmuşdur. Stefan Lazareviçin [1403–27] hakimiyyəti illərində Serbiyanın paytaxtı olan B. çiçəklənmə dövrünü yaşamışdır. 1427 ildən macarların qalası idi. 1521 ildə türklər tərəfindən tutulmuş, *Belqrad paşalığının* mərkəzinə çevrilmişdir. 1688–90, 1717–39, 1789–91 illərdə Avstriyanın tabeliyinə keçmişdir. 1806 ildən Serbiya knyazlığının (1882 ildən krallıq) paytaxtı olmuş, 1813–30 illərdə yenidən Osmanlı imperiyasına qatılmış-

Kalemeqdan (Qalameydan) parkından görünüş.



(15 əsrin ortaları, 18 əsrdə yenidən tikilmişdir), Dizdarevi (15 əsrin əvvəli), 16–17 əsrlərə aid Osmanlı türbəsi və Karlovi (17–18 əsrlər) darvazaları, Sahat qalası (18 əsr), Rujitsa kilsəsi (1867–69), Müq. Petka kiçik kilsəsi (1937) və s. daxildir. Bayraqlı Came (1690) və Dositey Obradoviçin liseyi (18 əsrin ortaları) tarixi memarlıq abidələridir. Zemun r-ndakı orta əsr Qardoş qalası yaxınlığında Müq. Nikolay (1725–45) və Məryəm (1776–80) kilsələri, Rakovitsa monastırı (16 əsr; 1861–65 illərdə yenidən tikilmişdir) yerləşir. Lyubitsı (1829–31) və Miloş (1831) knyazlarının yaşayış evləri balkan üslubunda tikilmişdir. 19 əsrin 2-ci yarısı – 20 əsrin 1-ci yarısında B.-in mərkəzi müntəzəm plan əsasında salınmışdır (Respublika və Teraziye meydanları). Əsas tikililəri Aleks Krsmanoviçin evi (1885), xalq skupşinasının (1906–37, memarlar Y. və P. İlkiç), Milli teatrın (1868–69), “Moskva” mehmanxanasının (1906, memar Y. İlkiç), Smederev bankının (1910, memar M. Ruvidiç) binalarıdır. Müq. Aleksandr Nevski (1912–30, memarlar E. Naçiç, P.Y. Popoviç, V. Androsov), Daşmeydandakı Apostol Mark (1931–40), Vračarda Müq. Savva (1935–39; 2004 ildə onun yaxınlığında möhtəşəm Müq. Savva kilsəsinin tikintisi başa çatdırılmışdır) kilsələrinin inşasında serb monastır memarlığı prinsiplərindən istifadə edilmişdir. Rus Troitsa kilsəsi Novqorod memarlığı ənənələrinə uyğun tikilmişdir (1924–25, memar V.V. Staşevski). N. Dobroviç və M. Somborskinin planı (1947–50) əsasında Sava çayının sol sahilində Yeni Belqrad r-nu salınmışdır. Knyaz M. Obrenoviçin abidəsi (1882, heykəltəraş E. Patsi) və “Qələbə müjdəçisi” heykəli (1913, heykəltəraş İ. Meştroviç) qoyulmuşdur. Şəhər ətrafında, orta əsr Jrnov şəhərinin yerində, Avala dağında Naməlum Əsgərə abidə uçaldılmışdır (1934–38, heykəltəraş Meştroviç).

Serb elm və incəsənət akademiyası (1886 ildə təşkil edilmişdir), kimya (1897), geologiya (1891), coğrafiya (1910) və s. elmi cəmiyyətləri, rəsədxana, Belqrad un-ti (1863; tərkibinə 8 in-t daxildir), İncəsənət un-ti (1937), Ali iqtisad məktəbi (1856), Teatr və kino akademiyası (1950, hazırda dram sənəti fakültəsi), Musiqi akademiyası (1937) fəaliyyət göstərir. Əsas kitabxanaları: Serbiya xalq kitabxanası (1832), Akademik kitabxana (1842 ildə serb təhsil

cəmiyyəti kimi yaranmışdır), un-t (1844 ildə Serb liseyinin kitabxanası kimi təşkil edilmişdir) və Belqrad (1929) kitabxanaları. 40-adək muzey, o cümlədən Milli muzey (1844 ildə yaradılmışdır; bina 1903–06, memarlar A. Stefanoviç, N. Nesteroviç), onun filialları: Freskalar qalereyası (1953), Serb pravoslav kilsəsi muzeyi (1856), etnoqrafik (1901), teatr (1950), tətbiqi (1950) və müasir incəsənət (1958) muzeyi; bundan başqa, hərbi (1878), B. şəhəri (1903), Serbiyanın tarixi (1963) və s. muzeylər fəaliyyət göstərir. Milli teatr (1868 ildə yaradılmışdır; opera, balet, dramatik tamaşalar qoyulur), Yuqoslaviya dramatik teatri (1948), “Atelye-212” teatri (1956), Filarmoniya orkestri (1923 ildən); B. un-tinin xor cəmiyyəti (1945 ildən) var. Hər il B. beynəlmiləl teatr festivalı (1967 ildən) və beynəlxalq kinofestival (1971 ildən) keçirilir.

B. ölkənin əsas iqtisadi mərkəzlərindən biridir; yaxınlıqdakı Smederovo, Pançevo şəhərləri və Dunay sahilləri boyunca ərazilərlə (ümumi sah. təq. 2 min km<sup>2</sup>) birlikdə azad iqtisadi zona statusuna malikdir. Serbiya və Çernoqoriyanın ÜDM-nin 1/4-dən çoxu paytaxt regionunda yaradılır (Serbiyanın ÜDM-nin təq. 30%-i). Muzdlu işçilərin 66,4%-i xidmət sferasında, 24,5%-i sənayedə, 7,3%-i tikintidə, 1,8%-i kənd və meşə təsərrüfatında məşğuldur (2003). Şəhər iqtisadiyyatının əsasını sənaye təşkil edir. Maşınqayırma və metallurgiya: sənaye avadanlıqları (energetika, mədənçixarma və yeyinti məhsulları sənayesi üçün), dəzgah və alətlər (“İvo Lola Ribar” z-du, və s.), taxılıyığın kombaynlar, traktorlar və digər k.t. texnikası (“Zmay” z-du və s.), avtobuslar (“İkarbus” z-du), daxiliyanma mühərrikləri, telekommunikasiya avadanlıqları (“Teleoptik” z-du), mikroelektron cihazlar və qurğular, məişət texnikası (“Belim” z-du) və s. istehsalı; gəmiqayırma və gəmi təmiri. Kimya, o cümlədən neft-kimya (plastik kütlə, sintetik kauçuk və s.) sənayesi, həmçinin lak, boya və polimer örtüklər (“Duqa” z-du), məişət kimyası vasitələri (“Beoxemiya” z-du), kosmetika, əczaçılıq preparatları (“Qalenika” z-du və s.) müəssisələri fəaliyyət göstərir. Yüngül (yun, pambıq və digər parçalar, trikotaj, tikiş və qalantereya məmulatları, ayaqqabı və s.), ağac emalı, kağız, poliqrafiya sənayesi inkişaf etmişdir, tikinti materialları istehsal olunur. Yeyinti sənayesi başlıca olaraq, yerli k.t. xammalının emalına



Müqəddəs Savva böyük kilsəsi.

əsaslanır və un, çörək-bulka, qənnadı və süd məhsulları, şəkər, bitki yağı, ət və tərəvəz konservləri, həmçinin təzə dondurulmuş məhsullar, içkilər və s. istehsalı müəssisələri ilə təmsil olunur. 2000-ci illərin əvvəllərində istehsal həcmində xeyli azalması zəminində müəssisələrin özəlləşdirilməsi aparılmış, bir sıra sənaye obyektlərinin profili dəyişdirilmiş və ya bağlanmışdır. Paytaxt regionunun iqtisadiyyatında tikinti sənayesi mühüm yer tutur. B.-dakı təşkilatlar bütün Serbiya-

da, həmçinin bir çox xarici ölkələrdə nəql., sənaye, ictimai və yaşayış obyektlərinin layihələndirilməsini və tikintisini həyata keçirir.

B.-nin ərazisinin təq. 45%-ini k.t.-na yararlı torpaqlar (şəhərətrafi tərəvəzçilik, bağçılıq, heyvandarlıq; dənli və yem bitkilərinin becərilməsi və s.) tutur.

**BELQRAD PAŞALIĞI** – Osmanlı imperiyasında inzibati ərazi. 1521 ildə yaradılmışdır. B.p.-na Dunay və Sava çaylarından c.-dakı serb torpaqları daxil

Belqrad aviasiya muzeyi.

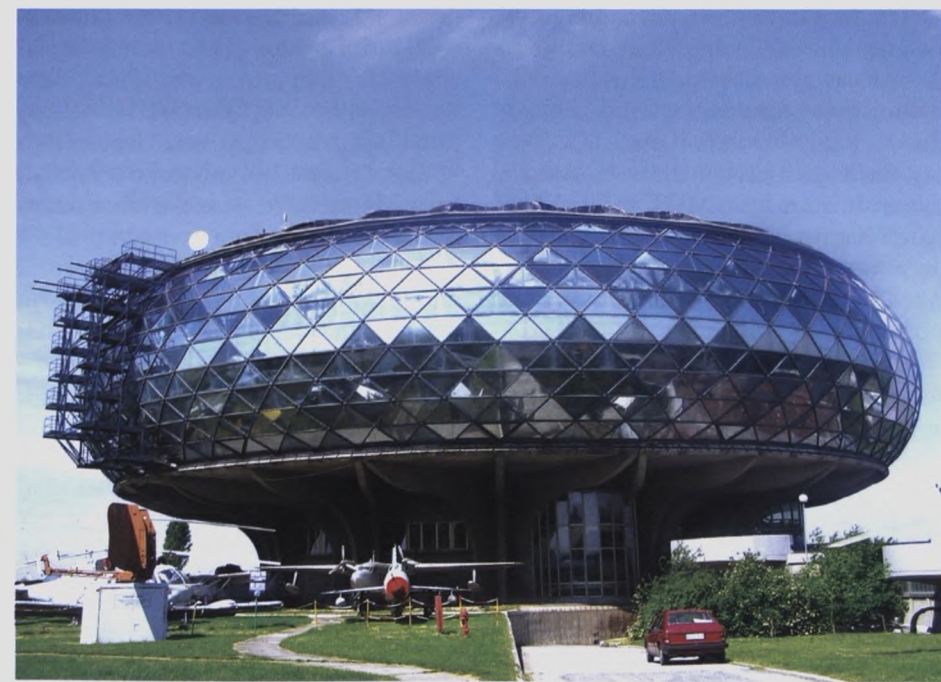



idi. 18 əsrin sonları – 19 əsrin əvvəllərində B.p. serb üsyanlarının mərkəzi olmuşdur. 1804 ildə baş verən üsyan müstəqil serb dövlətinin qurulması yolunda mühüm addım oldu.

**BELQRAD SƏFƏRİ (1521)** – Osmanlı sultanı *I Süleyman* tərəfindən təşkil olunmuşdu. Süleyman Qanununun taxta çıxdığını bildirmək məqsədilə macar kralı Hunyad Yanoşa göndərilən elçinin öldürülməsi səbəbindən baş vermişdi. Mixal-oğlu Mehmed və Bali bəyin başçılığı ilə ön dəstələr Macarıstana göndərildi. Eyni zamanda Belqrad qalasını blokadaya almaq məqsədilə Hüsrev paşa ilə Əhməd paşanın hərbi dəstələri də yola düşdü. Belqradın yaxınlığında yerləşən Sabac (Böyükdələn) qalası osmanlı qoşunları tərəfindən tutuldu, Belqrad qalası mühasirəyə alındı. 1521 il avqustun 29-da Belqrad osmanlılar tərəfindən fəth olundu. **BELQRAD SÜLH MÜQAVİLƏLƏRİ (1739)** – Osmanlı dövləti ilə Avstriya və Rusiya arasında bağlanan üç müqavilə. Osmanlı dövlətinin Avstriya-Rusiya itti-faqlına qarşı apardığı müharibəyə son qoymuşdur. İlk müqavilə sentyabrın 1-də Avstriya ilə Osmanlı dövləti arasında bağlanmışdır. Digər iki müqavilə Fransanın vasitəçiliyi ilə imzalanmışdır. Sentyabrın 29-da Avstriya ilə imzalanan 23 maddədən ibarət müqaviləyə görə, Belqrad, Bosniya və Serbiya, həmçinin Valaxiyanın bir hissəsi Osmanlı dövlətinə qaytarıldı, Osmanlı dövləti ilə Avstriya arasındakı sərhəd Dunay və Sava çayları, həmçinin Temeşvar əyalətindəki dağ silsiləsi oldu.

Həmin gün Osmanlı dövləti ilə Rusiya arasında bağlanan müqaviləyə görə, Azov Rusiyaya qaytarıldı (Rusiya orada hərbi qüvvə saxlamamağı öhdəsinə götürdü), Rusiya Donda (Çerkas a.), Türkiyə isə Kuban çayının mənsəbində qala tikmək hüququ aldı; Böyük və Kiçik Kəbarda Rusiya ilə Osmanlı dövləti arasında bitərəf ərazi elan olundu. Rusiyaya Azov dənizi və Qara dənizdə donanma saxlamaq qadağan edildi. B.s.m. *Küçük Qaynarca sülhü (1774)* ilə ləğv olundu. **BELL** Aleksander Qreyam (3.3.1847, Şotlandiya, Edinburq – 2.8.1922, Kanada, Yeni Şotlandiya əyaləti, Badlek) – telefon ixtiraçısı. Edinburq və London un-tlərində mühazirələr dinləmişdir. 1872 ildə Bostona köçdükdən sonra karlar üçün müəllimlər hazırlayan tədris müəssisəsi açmışdır. 1873 ildən Boston Un-tinin prof.-u idi. B. eyni zamanda elektrik siqnalları vasitəsilə səsini yazıl-

ması və gücləndirilməsi məsələləri ilə məşğul olmuşdur. Çoxkanallı teleqraf ilə bağlı eksperimentləri telefonun yaranmasına təkan vermişdir. Bir neçə teleqraf məlumatının eyni vaxtda bir naqillə ötürülməsi problemi üzərində işləyərkən, insan nitqini teleqraf vasitəsilə ötürə bilən aparat (telefonun ilkin variantını) kəşf etmişdir (1876 ildə bu işə görə patent almışdır). B. 1877 ildə öz tərəfdaşları ilə birlikdə “Bell telefon” şirkətini (1885 ildən “Amerika telefon və teleqraf şirkəti” – AT&T) yaratmışdır. Şirkət tezliklə ABŞ ərazisində, demək olar ki, bütün telefon şəbəkəsinə nəzarət etməyə başladı. 1895 ildən sonra, əsasən, aviasiya və hidrodinamika sahələrində bir çox layihələr üzərində işləmişdir. B. 30 patent (12-si başqa müəlliflərlə birgə) almışdır. Elmi cəmiyyətlərin və nəşrlərin təşkilində iştirak etmişdir; Milli Coğrafiya Cəmiyyətinin (1888) təsisçilərindən biri, Amerika karlara nitq tədrisi cəmiyyətinin (1890) yaradıcısıdır (1956 ildən onun adını daşıyır). 1898 ildən Bostondakı Smitson intunun idarə heyətinin üzvü olmuşdur. **BELL** Daniel (d.10.5.1919, Nyu-York) – Amerika sosioloqu. 1939 ildə Nyu-York şəhər kollecini bitirmişdir; 1960 ildə Kolumbiya Un-tində fəlsəfə doktoru dərəcəsinə almışdır. Çikaqo (1945–48), Kolumbiya (1952–69) un-tlərində dərslər demiş, Harvard Un-tinin (1969–80) və 2-ci Henri Fordun (1980 ildən) Sosial elmlər Un-tinin prof.-u olmuşdur. “New Leader” (1939–44), “Fortune” (1948–58) jurnalının baş redaktoru, “Daedalus”, “Public Interest” jurnallarının redaksiya heyətinin üzvüdür. Amerika incəsənət və elmlər akademiyasının üzvüdür.

B. deideologizasiya konsepsiyasının müəlliflərindən biridir. B.-ə görə, 20 əsrin ortalarında ideologiya artıq öz əhəmiyyətini itirmişdir. Lakin 1960-cı illərin axırlarının solçu radikal hərəkatları B.-i, ideologiyanın sonu ideyasının səhv olduğuna inandırır. 1973 ildə o, postindustrial cəmiyyətin ilk konsepsiyalarından birini təqdim etmişdir. B.-ə görə, bu cəmiyyətin əsas əlamətləri nəzəri biliyin mərkəzi mövqə tutması, əmtəə istehsal edən iqtisadiyyatdan xidmət iqtisadiyyatına, sosial stratifikasiyanın sinfi deyil, peşəkərlilik meyarına və idarəetmənin

yeni formasına – *meritokratiyaya* keçiddir. B.-ə görə, cəmiyyət avtonom, öz məntiqinə uyğun inkişaf edən ayrı-ayrı sahələrə (iqtisadi, sosial, siyasi və mədəni) bölünür. Bu sahələrin fəaliyyət prinsipləri öz aralarında uzlaşa, ya da bir-birilə ziddiyyət təşkil edə bilər. Belə ki, 20 əsrin 2-ci yarısının postindustrial cəmiyyəti üçün sosial və iqtisadi sahələrin mədəni sahə ilə qarşılıqlı əlaqəsi əhəmiyyətlidir. Bu, birincilərin rəşional yönümlü, sonuncunun isə mahiyyətə antinomik, antiinstitusional və antirasional olması ilə şərtlənir. B.-in fikrincə, bu qarşılıqlı əlaqə 21 əsrin əvvəllərində iqtisadi cəhətdən inkişaf etmiş ölkələrin cəmiyyətlərini sistemli böhrana gətirib çıxarmışdır. Böhranın dərinləşməsi isə artıq *başəriyyətin* mövcudluğu üçün təhlükə yaradır.

Əsərləri: Грядущее постиндустриальное общество: опыт социального прогнозирования. М., 1999; Возрождение истории в новом столетии // Вопросы философии. 2002. № 5.

**BELL** İsaak Lotian (15.2.1816 – 20.12.1904), ingilis metallurqu. London Kral Cəmiyyətinin üzvü (1874). Klivlenddəki Klarens dəmir z-dunun sahibkarı olmuşdur. Çuqun metallurgiyası sahəsində apardığı bir sıra tədqiqatları domna prosesi nəzəriyyəsinin işlənilməsinə təkan vermişdir. 1869 ildə domna əritməsinin istilik balansının hesablamalarını dərc etdirmişdir. Bununla o, ilk istilik balansının tərtibçisi fransız metallurqu A. de Baterin səhvlərini aradan qaldırmışdır. B.-in dərc olunmuş işlərindən ən mühümü “Çuqun və polad istehsalının əsasları” əsəridir.

**BELLA** (Bellah) Robert Nilli (d.23.2.1927, Oklahoma ştatı, Altes) – Amerika din sosioloqu. Harvard Un-tini bitirmiş (1950), orada fəlsəfə üzrə doktor (1955) dərəcəsinə almışdır. 1955–57 illərdə İslamın Öyrənilməsi İn-tunun elmi əməkdaşı (Harvard); 1957–67 illərdə Harvard Un-tinin prof.-u; 1967–97 illərdə sosiologiya prof.-u; 1979–85 illərdə Kaliforniya Un-tinin sosiologiya fakültəsinin dekanı (Berkli) işləmişdir. 1968–74 illərdə Yapon və Koreya tədqiqatlar mərkəzinə (Berkli) başçılıq etmişdir. Amerika İncəsənət və elmlər akademiyasının, Amerika din akademiyasının üzvüdür. Humanitar elmlər sahəsindəki nailiyyətlərinə görə milli medalla təltif edilmişdir (2000).

B. dinlərin öyrənilməsinə təkamül və funksionalist yanaşmaların nümayəndəsidir. O, sosial təkamülün gedişində dəyişən, sosial in-tların möhkəmlənməsinə kömək edən və bütövlükdə cəmiyyətin

inkişafına təsir göstərən dinə cəmiyyətin və mədəniyyətin funksional zəruri tərkib hissəsi kimi baxır. B. öz mövqeyini “simvolik realizm” adlandırmış, bununla da hər bir dinin ictimai-mədəni kontekstinin vacibliyinin nəzərə alınmasını və dini həyatın başqa “reallıqlara” müncər edilməməsinə qeyd edir. Postənənəvi cəmiyyətdə “müasir din” bir tərəfdən “dini plüralizmlə”, digər tərəfdən, “fərdiləşdirilmə” ilə xarakterizə olunur. Belə halda hər bir kəs ənənəvi etiqadlara öz şərhini verə və ya özünün şəxsi dinini yarada bilər. B.-ya görə, “fərdiləşdirilmə” prosesi *sekulyarizasiya* fenomeninin mahiyyətini təşkil edir. Onun “vətəndaş dini” konsepsiyası (sonradan “respublika dini”) 1960 illərin axırlarından amerikalıların kütləvi şüurunun ayrılmaz hissəsi olmuşdur. B.-nin tədqiqatlarında yerli dini icma vətəndaş cəmiyyətinin və cəmiyyətin qlobal dəyişikliyi kontekstində “amerikan mədəniyyətinin protestant strukturunun” ən mühüm elementi kimi xüsusi yer tutur.

Əsərləri: Beyond belief: essays on religion in a post-traditional world. N.Y., 1970; Религиозный индивидуализм и религиозный плюрализм // Религия и общество. Хрестоматия по социологии религии. М., 1994. Ч. 2; Imaging Japan. Berk., L., 2003.

**BELLA-KÜLƏLƏR** (özlərini *nuxalkmx*, *nuxalk* adlandırırlar; hərfi mənada – Bella-Kula vadisinin adamları) – Kanadanın qərbində (Britaniya Kolumbiyası əyaləti) *salişlər* qrupundan hindi xalqı. Sayı 1 min nəfərdir (2001). 7 rezervasiyada (o cümlədən 855 nəfəri Bella-Kula çayının mənsəbindəki eyniadlı rezervasiyada) yaşayırlar. *Saliş dillərinin* bella-kula qrupunun bella-kula (*nuxalk*) dilində (ingilis dilinin, demək olar ki, tamamilə sıxışdırıldığı) danışirlar (dialektləri: bella-kula, kimskvit, tallio); yazısı latın əlifbası əsasındadır. Dindarları xristiandır, ənənəvi kulturlar da qorunub saxlanmışdır.

B.-K. *salişlərin* əsas massivindən təcrid olunmuş ən şimal qoludur. Ənənəvi əraziləri Din, Börk, Cənubi və Şimali Bentink fyordları və onlara tökülən Din və Bella-Kula çayları rayonu, həmçinin Kinq a.-dır. Ənənəvi mədəniyyətləri Şimal-Qərbi sahilyanı hindiləri üçün səciyyəvidir. Balıqçılıq və ovçuluqla (əsasən qar keçisi) məşğul olmuşlar. İkixətli qo-humluq əlaqələrinə əsaslanan nəsl qeyri-ekzoqam qruplar (mnmnts) mövcud olmuşdur; onları ulu əcdad haqqındakı mif birləşdirirdi. Böyük ailə təsərrüfatlarından ibarət olan kəndlər 4 ərazi qru-

puna daxil idi: *nuxalkmx*, *talümx* (talio, *taliyumk*), *kimskvit*, *kvalnamx* (*kval-xnmk*). Qış mərasimləri səciyyəvidir, iki gizli ayın cəmiyyətləri (Sisauk və Kusiyut) mövcud olmuşdur. Ağac üzərində oyma sənəti (maskalar, qablar və s.) inkişaf etmişdir. Mürəkkəb kosmologiyaya malik idilər. Baş allahları Alxkvntam (Alxkvntam) 4 ecazkar dülgəri xalq etmiş, onlar da xalqın iradəsi ilə Yer relyefini və varlıqları, o cümlədən insanları yaratmışlar.

1793 ildən ingilislərlə əlaqələr yaratmışlar; qitədaxili tayfalarla ticarətdə vasitəçilik etmişlər. Epidemiyalar nəticəsində B.-K.-in sayı kəskin şəkildə azalmışdır. Hazırda kommertiya balıqçılığı və ağac tədərükü ilə məşğuldurlar. 1970-ci illərdən etnik özünüdərkini oyanışı, ənənəvi incəsənətin (ağac üzərində oyma, rəqslər), kulturların (böyük ruh Manakaus, demiurq Tautau və b.) dirçəlişi müşahidə olunur; 1985 ildən yerli məktəbdə ana dili tədris edilir. 1980-ci illərin əvvəllərindən özlərini “*nuxalk* milləti” adlandırırlar.

**BELLARİ**, *Ballari* – Hindistanın c.-unda, Karnataka ştatında şəhər. Əh. 336,7 min (2005). Dekan yaylasının c.-unda, Haqari çayı sahilindədir. Nəql. qovşağı. Aeoroport. B. orta əsrlərdə salınmışdır. 16 əsrdə inşa olunmuş qala dövrümüzədək gəlib çatmışdır; qalanın tikintisini 18 əsrdə Maysur dövlətinin sultanı Heydər Əli tamamlamışdır. Karnataka un-tinin filialları olan tibb, hüquq, pədaqoji kolleclər var. Pambıq parça sənayesi mərkəzidir. Metal emal olunur. K.t. r-nunun ticarət (şəkər, pambıq) mərkəzidir. Yaxınlığında dəmir filizi hasil olunur.

**BELLEROFONT** (Βελλεροφόντης) – qədim yunan mifologiyasında allahların ona bağlı olduğu qanadlı atın – Peqasın tərkində Olimpin zirvəsinə uçmağa çalışan qəhrəman. Zevs, hədsiz lovğalığına görə B.-u cəzalandırmaq məqsədilə, Pe-

qasın üstünə mozalan göndərmiş, at quduzlaşaraq B.-u tərkindən yerə atmışdı. Axsaq və kor qalan B. ölənədək Aley vadisində (“səyahət vadisi”) sərgərdan gəzmişdir. B. haqqındakı miflər Sofoklun (“İobat”) və Evripidin (“Bellerofont”, “Sfenebeya”) biza gəlib çatmamış faciələrinin süjeti olmuşdur. B. kultu bütün Yunanıstanda yayılmışdır.

**BELLETRİSTİKA** (fr. belles lettres – bədii söz sənəti) – geniş mənada bədii ədəbiyyat; dar mənada – bədii nəsr (poeziya və dramaturgiyadan fərqli olaraq). Öyləncə səciyyəli kütləvi ədəbiyyatı da (yüksək sənət əsərlərinin əksinə olaraq) B. adlandırırlar. 20 əsrdə bədii təhkiyə priyomlarının sənədlə və elmi nəsrə keçməsinə ifadə edən belletrizasiya anlayışı meydana gəlmişdir.

**BELLİNİ** Vinçenso (3.11.1801, Siciliya vil., Kataniya – 23.9.1835, Paris yaxınlığında Püto ş.; 1876 ildə Kataniyada yenidən dəfn edilmişdir) – italyan bəstəkarı. Musiqiçilər ailəsindəndir (babası orqançalan və bəstəkar, atası dirijor olmuşdur).

1819–25 illərdə Neapolda “San-Sebastiano” konservatoriyasında təhsil almışdır. İlk operasını (“Adelson və Salvini”) 1825 ildə yazmışdır. “Bianka və Fernando” (1826 ildə Neapolun “San-Karlo” teatrında tamaşaya qoyulmuşdur) operası ona şöhrət gətirmişdir. “Pirat” (tamaşası 1827, “La-Skala” teatri, Milan) operasından sonra daimi librettoçusu F. Romani və o dövrün məşhur tenoru C.B. *Rubini* ilə əməkdaşlığı başlamışdır. “Yadelli qadın” (Milan), “Zaira” (Parma; hər ikisi 1829), “Kapuletti və Montekki” (U. Şekspirin əsəri əsasında; 1830, Venesiya), “Somnambula” və “Norma” (hər ikisi 1831, Milan; onların



Bellari qalası. 16 əsr.





Avropada şöhrət qazanmasına müğənni C. Pasta səbəb olmuşdur) operalarının tamaşası uğurla keçmişdir. “Beatrice di Tenda” (1833, Venesiya) operasının premyerasından sonra B. İtaliyanı tərk edərək Londona getmiş, sonralar Parisdə məskunlaşmışdır. Burada C. Rossinin himayəsi altında olmuş, F. Şopenlə dostluq etmişdir. Parisdəki italyan truppası üçün yazdığı “Puritanlar” (V. Skottun əsərində, 1835) operası böyük müvəffəqiyyət qazanmışdır.

B. opera bəstəkarı kimi (10 opera yazmışdır) şöhrət qazanmışdır. Onun yaradıcılığı klassik *belkantonun* son zirvələrindən biridir. Bir neçə mahnısı, qoboy və simli alətlər üçün konserti, 20-yə yaxın kilsə musiqisi (hamısı 1825 ilə qədər yazılmışdır), 7 simfoniyası (1821–24), kapriçcio və fp. üçün polonezi qalmışdır. Fəxri legion ordeni ilə təltif edilmişdir (1835).

**BELLİNİLƏR** – italyan rəssamları ailəsi, Venesiyada İntibah incəsənətinin baniləri.

Ailənin başçısı Y a k o p o B. (təqr. 1400, Venesiya – 1470/71, Venesiya) – Centile da Fabriyanodan dərslər almışdır (1408 və 1413 illər arasında). Yaradıcılığına qohumu A. Mantenya təsir göstərmişdir. Yakopo B.-nin mehrab obrazlarında Bizans-qotika cizgiləri ullaşmalı məkan priyomları ilə birləşmişdir (“Madonna Körpəsi ilə”, 1448, Brera qalereyası, Milan və b.). Qrafika əsərləri

Bellini Yakopo. “Madonna Körpəsi ilə”. 1465. Los-Anceles şəhər muzeyi.



Bellini Centile. “Sultan II Mehmed”. 1480. Milli qalereya, London.

daha çox əhəmiyyət kəsb etmişdir (Parisdəki Luvr və Londondakı Britaniya muzeylərində saxlanılan rəsm albomları; 1440–50-ci illər).

Centile (təqr. 1430, Venesiya – 23.2.1507 ildə Venesiyada dəfn edilmişdir) – Yakopo B.-nin oğlu. Atasından dərslər almışdır; çox vaxt bir yerdə işləmişlər. 1474–83 illərdə Venesiya resp.-nin rəsmi rəssamı vəzifəsini tutmuşdur. 1479–80 illərdə Sultan II Mehmedin dəvəti ilə İstanbulda olmuşdur. II Mehmedin (Milli qalereya, London), patriarx L. Custinianinin (1465, Akademiya qalereyası, Venesiya) və b.-nin portretlərini çəkmişdir. Dini-tarixi hadisələri təsvir edən çoxfiqurlu kompozisiyaları daha çox şöhrət qazanmışdı (“San-Marko meydanında mərasim”, “San-Lorenzo körpüsündə möcüzə”, “Müqəddəs xaçla şəfalanma”, 1496–1501, hamısı Akademiya qalereyası, Venesiya). “Müqəddəs Markın İsgəndəriyyədəki moizəsi” (C. Bellini tərəfindən tamamlanmışdır, 1504–07, Brera qalereyası) son işlərinəndir.

C o v a n n i (Cambellino) (1430–35 illər arası, Venesiya – 29.11.1516, Venesiya) – Yakopo B.-nin digər oğlu. 15 əsrin sonu – 16 əsrin əvvəllərində Venesiya məktəbinin ən görkəmli sənətkarı olmuşdur. Atasından dərslər almışdır. Yaradıcılığına A. Mantenya güclü təsir göstərmişdir. 1483 ildən Venesiya resp.-nin rəsmi rəssamı idi. Venesiyadakı Dojlar sarayı üçün tarixi-əfsanəvi monumental pannolar seriyasını işləmiş (B. Centile ilə

birgə; 1577 ildə yangın zamanı əsərlər məhv olmuşdur), həmçinin Mantuya və Ferrara saraylarının sifarişlərini yerinə yetirmişdir. Covanni B.-nin ilk əsərləri rakurs və rəng quruluşu etibarilə bir qədər sərtidir (“Çarmıxa çəkmə”, təqr. 1455, Korrer muzeyi, Venesiya və b.), lakin artıq bu dövrdə bəzən onun diqqəti peyzaj poetikasına yönəlirdi. 1470-ci illərdə Pyero della Françeska və Antonello da Messinanın rəsmlərinin təsiri ilə rəssamın manerası, onun kolorist istedadı kamillik zirvəsinə çatmışdır. O, yağlı boya ilə çəkməyə başlamış, həmçinin ənənəvi tempera ilə işləmiş, yaxud da onu yağlı boya ilə birləşdirmişdir (“Mariyanın tacqoyma mərasimi”, Pezaro mehrabı, təqr. 1475, Şəhər muzeyi, Pezaro; “Müqəddəs söhbət”, San-Cobbe kilsəsi üçün, 1478–85, Akademiya qalereyası, Venesiya və s. 1470-ci illərdən Covanni B. daim Madonnanın körpəsi ilə həmcə böyük olmayan, beldən yuxarı təsvirinə sifarişləri yerinə yetirmişdir (“Madonna ağaclar arasında”, 1487, Akademiya qalereyası, Venesiya; “Madonna cəmənlidə”, təqr. 1505, Milli qalereya, London və s.). 1470-ci illərin ortalarında Covanni B. portret janrına da müraciət etmişdir: L. Loredanın portreti (təqr. 1502, Milli qalereya, London), Şah İsmayıl Xətəinin profilindən çəkilmiş məşhur portreti və s. “Müqəddəs alleqoriya” (və ya “Göl Madonnası”, təqr. 1502, Uffitsi qalereyası, Florensiya) əsəri

Bellini Covanni. “Təcəlla”. 1455. Korrer muzeyi, Venesiya.



yaradıcılığında xüsusi yer tutur. “Allahların kef məclisi” mifoloji kompozisiyası yaşlı rəssamın son əsəri olmuşdur (Tisian tərəfindən tamamlanmışdır, 1514, Milli qalereya, Vaşinqton). Covanni B.-nin yaradıcılığı Venesiyada Yüksək İntibah incəsənətinin əsasını qoymuşdur; Corcone və Tisian onun tələbələri olmuşlar.

**BELLİNŞAÜZEN** Faddey Faddeyeviç [20.9.1778, Estoniya, Ezel a. (indiki Saaremaa a.) – 25.1.1852, Kronştadt] – rus dəniz səyyahı və tədqiqatçısı, admiral (1843). 1797



ildə Kronştadtta Dənizçilik kadet korpusunu miçman rütbəsində bitirmişdir. 1803–06 illərdə “Ümid” gəmisində birinci rus dünya səyahətinin iştirakçısı olmuş, səyahətdən kapitan-leytenant rütbəsində qayıtmışdır. 1819–21 illərdə B.-in rəhbərlik etdiyi rus Antarktika ekspedisiyası “Vostok” (komandiri B.) və “Mirni” (komandiri M.P. Lazarev) gəmilərində Cənub qütbünə göndərilmişdir. Ekspedisiya 1819 ildə Atlantika okeanının Antarktika hissəsində bir neçə adanı və 28 yanvar 1820 ildə Antarktidanı (69°21' c.e. və 2°14' q.u.) kəşf etmişdir. B. ilk dəfə Antarktidanın ətrafına dövrə vurmuş, Sakit okeanın tropik hissəsində bir sıra ada kəşf etmiş və 5 avqust 1821 ildə 751 günlük səyahətdən sonra Kronştadt dönmüşdür. B. Antarktika iqliminin xüsusiyyətini tədqiq etmiş, qütb buzlaqlarının təsnifatını vermişdir. Adaların bir çox xəritə və şəkilləri “Kapitan Bellinshauzenin səyahətinə aid atlas” da dərc edilmişdir. Sakit okeanda dənizə, Cənubi Saxalində buruna, Tuamotu arxipelaqında adaya, Şərqi Antarktidada şelf buzlağına B.-in adı verilmişdir.

Əsəri: Двукратные изыскания в Южном Ледовитом океане и плавание вокруг света в продолжение 1819, 20 и 21 гг., совершенные на шлюпах “Восток” и “Мирный”. 3-е изд. М., 1960.

**BELLİNŞAÜZEN ÇUXURU** – Sakit okeanın c.-ş.-ində sualtı çuxur. Antarktidanın və Cənubi Amerikanın materik yamacları və Cənubi Sakit okean, Şərqi Sakit okean və Çili sualtı qalxımları arasındadır. C.-q.-dən şm.-ş.-ə uz. təqr. 8 min km-dir. 4000–5000 m dərinliklər (maks. 5399 m) üstünlük təşkil edir. Dib çökmələri qırmızı dərinlik gillərindən və

diatom lillərindən təşkil olunmuşdur. Okean yatağını Son Tabaşır yaşlı süxurlar təşkil edir. F.F. Bellinshauzenin şərafinə adlandırılmışdır.

**BELLİNŞAÜZEN DƏNİZİ** – Qərbi Antarktida sahillərində Sakit okeanın kənar dənizi. Antarktida və Terston yaları arasındadır. Sah. 487 min km<sup>2</sup>, həcmi 614 min km<sup>3</sup>. Dərinliyi 410 m-dən 4115 m-ə (açıq dənizdə) qədərdir. Mühüm adaları: *Birinci Pyotr a. və Birinci Aleksandr Torpağı*. Sahilləri şelf buzlaqları ilə əhatələnmiş dağlıqdır. Dib çökmələri şelf zonasında buzların qurudan gətirdiyi materiallardan, dərinlikdə isə diatom lillərləndən ibarətdir. Axınlar saat əqrəbi istiqamətində dövr edir. Suyun temp-ru şm.-da təqr. 0°C, c.-da –1°C-dən aşağıdır. İlboyu dəniz səthinin əksər hissəsində üzən buzlara və aysberqlərə rast gəlinir. Duzluluğu yayda təqr. 33,5%-dir. 1820 ildə F.F. Bellinshauzen və M.P. Lazarevin ekspedisiyası kəşf etmişdir.

**BELLİNŞAÜZEN ŞELF BUZLAĞI** – Şərqi Antarktidada, Şahzadə Marta Sahilinin ş. hissəsindədir. Sah. təqr. 1700 km<sup>2</sup>, eni təqr. 75 km-dir. Dil şəklində Cənub okeanına doğru 100 km-ə kimi uzanır. Buzlağın ucu dənizə doğru uzandıqca dövrü olaraq qırılır. C.-da Fimbulisen şelf buzlağına qovuşur. F.F. Bellinshauzenin şərafinə adlandırılmışdır. **BELL-MAJANDI QANUNU** (şotland anatomu və fizioloqu Ç. Bell və F. Majandinin adından) – onurğa beyni sinirlərinin köklərində hərəkət və hissi liflərin yayılma qanunauyğunluqları. B.–M.q.-na əsasən afferent (hərəkət) sinir lifləri ön köklərin tərkibində onurğa beynindən çıxır, efferent (hissi) sinir lifləri isə arxa köklərin tərkibində onurğa beyninə daxil olur. B.–M.q. mütləq deyildir: neştərçələrdə və dəyirmiağzılılarda arxa köklər qarışıqdır, ön köklərdən isə həmçinin sayə əzələləri, damarları və vəziləri innervasiya edən afferent sinir lifləri çıxır. Bax *Onurğa beyni*.

**BELLMAN** Riçard Ernest (26.8.1920, Nyu-York – 19.3.1984, Los-Anceles) – Amerika riyaziyyatçısı. Bruklin Un-tini bitirmişdir (1941), 1948 ildən Stanford Un-tinin prof. olmuşdur. Əsas elmi işləri hesablama riyaziyyatına və optimal idarəetmə nəzəriyyəsinə aiddir. Riyaziyyatın müxtəlif sahələrində, eləcə də onun tətbiq edildiyi sahələrdə geniş istifadə olunan dinamik proqramlaşdırma üsulunu işləyib hazırlamışdır.

**BELLMAN TƏNLİYİ** – 1) optimal idarəetmə məsələsinin həlli üçün xüsusi növ

xüsusi törəməli diferensial tənlik.

2) Optimal idarəetmə məsələsinin həlli üçün rekurrent münasibət. B.t.-nin köməyi ilə optimal həllin alınması metodu dinamik proqramlaşdırma adlanır. Dinamik proqramlaşdırmanın əsas prinsiplərini formulə edən R. Bellmanın şərafinə adlandırılmışdır.

**BELLO** Məhəmməd (1781–25.10.1837) – Sokoto xəlifəsi [1817–37]. Atası Osman ibn Fudinin ölümündən sonra ölkə daxilində baş verən üsyanları yatırmış, xarici hücumlara qarşı bir sıra tədbirlər görmüşdür, cənubda məskunlaşmış büt-pərəstlər arasında islamın yayılmasında böyük xidmətləri olmuşdur. Qərbi Suddakı bir sıra əmirlikləri (Katsina, Kano, Zaria, Hadejia, Qombo, Katakum, Nupe və s.) tabe etmişdir. Mərkəzləşdirilmiş dövlət yaratmış B.-nin dövründə Sokoto çiçəklənən dövrünü yaşamışdır; ölkənin sərhədböyü ərazilərində istehkamlar möhkəmləndirilmiş, yeni qalalar və istehkamlar inşa edilmişdir. Bir çox məscid və mədrəsələr tikdirmiş, elm və təhsil əhəmiyyət vermişdir. 160-dan çox əsərin müəllifi olan B.-nin təsəvvüf, dövlət idarəçiliyi, siyasət, əxlaq, tarix, coğrafiya və tibbə dair kitabları müxtəlif dillərə tərcümə edilmiş və nəşr olunmuşdur.

**BELLONA** (lat. bellum – müharibə sözü) – Roma mifologiyasında müharibə ilahəsi. Müharibə allahı *Marsın* anası (bəzən bacısı, yaxud süd anası) hesab olunurdu. E.ə. 458 ildə Romanın İtaliya tayfaları ekvlər və sabinlər üzərində qələbəindən sonra B.-nin şərafinə mə-

Bellona. Heykəltarası O. Roden.





bəd ucaldılmışdı. Məbədin yanında müharibənin elan olunması mərasimi keçirilirdi: kahin-fesiallar kollegiyasının başçısı düşmən torpağını simvolizə edən sahəyə nizə atırdı. E.ə. I əsrdən B. Kiçik Asiya ilahəsi Ma ilə eyniləşdirildi və onun kultu orgiyastik xarakter daşımağa başladı. Əvvəllər Roma vətəndaşlarına B. kultunda iştirak etmək qadağan idi. Kultun xidmətçiləri yadellilərdən təşkil edilirdi. B.-nin kahinləri (bellonarilər) qara paltar və qalpaq geyinirdilər, iki-tiyəli təbərzin onların rəmzi idi. B.-nin kultu Qədim Şərq kultları ilə yanaşı eramızın 3 əsridə xüsusilə geniş yayılmışdı.

**BĒLLOU** (Bellow) Sol (10.6.1915, Kanada, Kvebek əyaləti, Laşin – 6.4.2005, Massaçusets ştatı, Bruklin) – Amerika yazıçısı. Nobel mükafatı laureatı (1976).

Amerika Elm və İncəsənət Akademiyasının üzvü (1969). Rusiyadan mühacirət etmiş yəhudi ailəsində doğulmuşdur. Evanstonda Şimal-Qərb Untini bitirmişdir (1937). ABŞ ticarət donanmasında xidmət etmişdir (1944–45). ABŞ-in müxtəlif un-tlərində dərs demişdir. İlk romanlarında (“Qurban”, 1947 və s.) gənc nəslin müharibə dövründə və müharibədən sonrakı təcürübəsini ümumiləşdirməyə cəhd göstərmişdir. “Ogi Marçın macəraları” (1953), “Henderson – yağış kralı” (1959) kələkbaz romanlarının müəllifidir. Yəhudi ziyalısının əsas qəhrəman olduğu “Hersoq” (1964), “Mister Samlerin planeti” (1970), “Humboldtun istedadı” (1975), “Dekanın dekabrı” (1982) və s. romanları ilə şöhrət qazanmışdır. Pyes, hekayə topluları (“Mosbinin memuarları”, 1968; “Yerusəlimə və geriyyə”, 1976) və publisistik əsərləri var.

Əsərləri: More die of heartbreak. N.Y., 1987; Something to remember me by. N.Y., 1991; Между небом и землёй. Лови момент. М., 2000.

**BELMONDO** Jan Pol (d. 9.4.1933, Paris yaxınlığında, Nöyi-sür-Sen) – fransız aktyoru. 1956 ildə Paris konservatoriyasını bitirmişdir (R. Jirarin dram sinfini). Həmin ildən kinoya çəkilmişdir. J.L. Qodarın “Son nəfəsdə” (1960) filmi aktyora dünya şöhrəti gətirmiş, onu “yeni dalğa”nın simvolu etmişdir. Sərbəst oyun manerası, unikal özünəməxsusluq, komiklik istedadı ilə yanaşı daxili dra-

matizm və lirikanın paradoksal birləşməsi B.-ya “Çoçara”, “Moderato kantabile”, “Leon Moren keşişdir”, “Çuğulçu”, “Böyük Ferşo”, “Oğru”, “Borsalino”, “Staviski”, “Möhtəşəm”, “Peşəkar”, “Bəxtəvər” və s. filmlərində yeni kinoqəhrəman tipi yaratmağa imkan vermişdir. Prodüser və teatr aktyoru kimi də çıxış edir. 1992 ildən Paris “Varyete” teatrının sahibidir. Fəxri legion ordeni ilə təltif edilmişdir (1991).

Əd.: Брагинский А.В. Жан Поль Бельмондо в кино и в жизни. М., 1997.

**BELMOPÁN** – Belizin paytaxtı. Əh. 13,4 min (2005); əsasən, dövlət qulluqçularından ibarətdir. Beliz ş.-ndən 80 km c.-q.-də. Beliz çayı dərəsindədir. Aeroport. 1970 ildə Belizin yeni paytaxtı kimi salınmışdır (paytaxt statusunu 1972 ildə almışdır). Paytaxtın materikin içerilərinə köçürülməsi sahilə tez-tez baş verən qasırğalar zamanı subasmalarla əlaqədardır. Mayya memarlığı elementləri ilə bəzədilmiş hökumət binaları kompleksi inşa olunmuşdur.

**BĒLOKÜRİXA** – RF-də, Altay diyarının c.-ş.-ində şəhər. Əh. 14,7 min (2005). Belokurixə çayı dərəsində, Biysk d.y. st.-ndan 74 km aralıdır. 1846 ildə salınmışdır. Qızmar bulaqlar 18 əsrdən məlumdur. 1920 ildən kurort qəs., 1982



Belmopan. Beliz parlamentinin binası.



ildən şəhərdir. Balneoloji kurort. İqlimi kontinentaldır. Soyuq qışı (yanvarın orta temp-ru  $-17^{\circ}\text{C}$ ), ilq yayı (iyulun orta temp-ru  $20^{\circ}\text{C}$ ) var. Yağıntının illik miqdarı təq. 800 mm. Əsas təbii müalicə amili azotlu-silisyumlu-radonlu termal (temp-ru  $42^{\circ}\text{C}$ -yədək) bulaq sularıdır. Qan dövrəni, oynaq, sinir sistemi, ginekoloji xəstəliklər, maddələr mübadiləsinin pozuntuları müalicə olunur. Sanatoriyalar, kurort poliklinikası, rondonla müalicə müəssisəsi. müalicə hovuzları fəaliyyət göstərir. Kurort kimi 19 əsrin 2-ci yarısından inkişaf edir.

**BĒLOQLAZOVLAR** – Rusiya idmançıları və məşqçiləri (sərbəst güləş); qardaşdırlar.

Anatoliy Alekseyeviç (d.16.9.1956, Kalininqrada) – SSRİ əməkdar idman ustası (1978), Olimpiya (1980, 52 kq), dünya (1977, 1978, 1982), Avropa (1976), SSRİ (1977–82) çempionu olmuşdur. İdman karyerasını bitirdikdən sonra ABŞ və Avstraliyada məşqçi kimi çalışmışdır. 2000-ci illərin əvvəllərindən Rusiyanın gənclərdən ibarət yığma komandasının məşqçisidir.

Sergey Alekseyeviç (d.16.9.1956, Kalininqrada) – SSRİ əməkdar idman ustası (1980), ikiqat Olimpiya (1980 və 1988, 57 kq), altıqat dünya (1979–87), Avropa (1979 88), SSRİ (1979–82) çempionu olmuşdur. İdman karyerasını bitirdikdən sonra Kanada və Yaponiyada məşqçi kimi fəaliyyət göstərmişdir. 2000-ci illərin əvvəllərindən Rusiya yığma komandasının böyük məşqçisi-

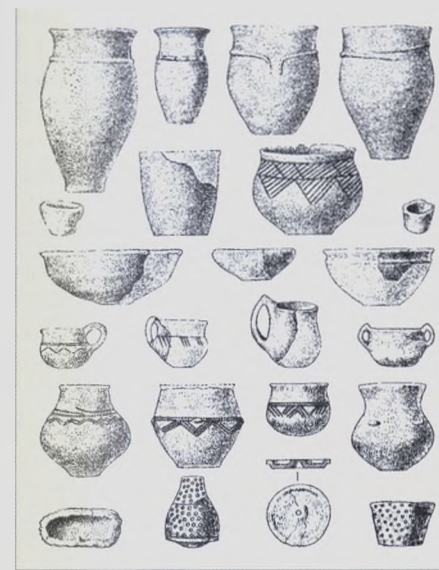

Beloqrudovo mədəniyyəti. Saxsı qablar.

dir. 1990-cı illərin sonundan Kalininqrada Beloqlazov qardaşlarının mükafatı uğrunda beynəlxalq turnirlər keçirilir.

**BĒLOQÓRSK** – RF-də, Amur vil.-nin c.-unda şəhər. Beloqorsk r-nunun mərkəzi. Əh. 67,4 min (2005). Zeya-Bureya düzənliyində, Tom çayının sol sahilindədir. Transsibir d.y. magistralının iri nəql. qovşağı. 1860 ildə salınmış Aleksandrovskeye k.-ndən Transsibir magistralı keçdikdən (1913) sonra Aleksandrovska şə. adlanmış (1926 ildən), 1931–36 illərdə Krasnopartizansk, 1936–57 illərdə Kuybişevka-Vostochnaya olmuşdur. Vilayət diyarşünaslıq muzeyinin filialı fəaliyyət göstərir. B. Blaqovesşenskədən sonra vilayətin ikinci yeyinti sənayesi mərkəzidir. K.t. maşınqayırması, şin təmiri, konserv z-dları, makaron və qənnadı f-kləri, ət kombinatı və s. var.

**BĒLOQORYE QORUĞU** – RF-də, Belqorod vil.-nin c.-q. hissəsində dövlət təbiət qoruğu. Ümumi sahəsi 21 km<sup>2</sup> olan 5 ayrı-ayrı sahədən ibarətdir. 1925 ildə yaradılmışdır. Böyük Vətən müharibəsi (1941–45) illərində qoruq fəaliyyət göstərməmişdir; 1951 ildə Leninqrad Untinin tədris-təcrübə sahəsinə çevrilmişdir; qoruq rejimi 1979 ildə bərpa olunmuşdur. Qoruq sahəsinin böyük hissəsini Orta Rusiya meşə-çölləri üçün tipik olan ağcaqayın, cökə, göyrüş və s. qarışıq 80–100 illik palıd meşələri tutur. 250–300 illik köhnə meşə sahələri də qorunmaqdadır. Florasını 500 növdən çox çiçəklilər, cılpaqtoxumlular, qıjıkimilər, 900-ədək göbələk növü, 25 növ mamır, 61 növ şibyə təşkil edir. Qoruqda təq. 50 növ məməli (Avropa cüyürü, sığın, çöl

donuzu, daş dələsi, sincab, sarıboğaz siçan, çöl siçanı və s.), 149 növ quş (dolaşa, ağacdələ, göycəqarğa, sərçəkimilər və s.; köhnə meşələrdə: boz vağ, zağca, çalağan), 6 növ sürünən, 9 növ suda-quruda yaşayan, su hövzələrində 15 növədək balıq məskunlaşmışdır; bir sıra böcək növləri də qorunur.

**BĒLOQRÜDOVO MƏDƏNİYYƏTİ** – Sağsahil Ukraynasının meşə-çöl zonasında Tunc dövrünə (e.ə. 11–8 əsrlər) aid arxeoloji mədəniyyət. İlk qazıntılar Çerkassı vil.-nin Uman r-nunun Pikovtsı k. yaxınlığındakı Beloqrudovo meşəsində aparıldığı üçün belə adlandırılmışdır. B.m. üçün küldən və maddi-mədəniyyət qalıqlarından ibarət “küllüklər” – kurqanvari təpələr (bir sıra arxeoloqlar onları sitayiş yerinin, digərləri isə yaşayış məskənin qalıqları hesab edirlər) səciyyəvidir. B.m.-nə aid yaşayış məskənlərində yarımqazma evlər, əmək alətləri (əsasən, daşdan, çaxmaqdaşdan, sümük-dən), tuncdan bəzək əşyaları, keramika (zanbaqşəkilli qablar, kasalar, çömçələr, qədəhlər) aşkar edilmişdir.

**BĒLOMÓRYE MƏDƏNİYYƏTİ** – e.ə. 3–2-ci minilliklərə aid Neolit dövrü mədəniyyəti. Ağ dənizin Dvina körfəzi sahillərində və Oneqa körfəzinin ş. hissəsində yayılmışdır. B.m. üçün uzunsov üçbucaq şəkilli çaxmaqdaşdan hazırlanmış ox ucluqları (əksər hallarda yanları dişli), heyvan fiqurları və üzəri həndəsi naxışlı iri dairəvi oturacaqlı gil qablar səciyyəvidir. B.m.-nin qədim keramikasının Oka Neolit düşərgələrinin keramikası



Belomorje mədəniyyəti. Daş əmək alətləri.

ilə oxşarlığı bu mədəniyyətlərin mənşəcə bağlılığını söyləməyə imkan verir.

**BĒLOMÓRYE MİKALI ƏYALƏTİ** – RF-də, Murmansk vil.-nin c.-unda və Kareliya Resp.-nin şm.-indədir. Şm.-q.-dən c.-ş.-ə təq. 400 km məsafədə uzanır. Eni 15–40 km-dir. Geoloji resursların həcminə görə dünyada beş ən iri təbəqə muskovit əyalətlərindən biri, floqopit ehtiyatlarına görə isə birinci yerdədir. Təbəqə muskovitin kəşf olunmuş ehtiyatı təq. 175 mln t, xırdaölçülü muskovitin – təq. 270 mln t, təbəqə floqopitin – təq. 7,5 mln. t, vermikulitin ehtiyatı 43 mln.

Beloqorye qoruğu.





1-dür. Muskovit yataqları 11 əsrdən açıq üsulla, 20 əsrin sonuncu onilliklərindən isə yeraltı üsulla istismar olunur. 1960 ildə əyalətdə yeganə, dünyada isə ən iri Kovdor floqopit və vermikulit yatağı kəşf olunmuşdur; hasilat 1965 ildən qarışıq üsul ilə aparılır. Əyalətdə 55 mika yatağı aşkar edilmiş, ən iri muskovit yataqlarının əksəriyyətinin istismarı başa çatdırılmış, bir orta həcmli və bir neçə xırda yataq yalnız kəşf olunmuş və ya qiymətləndirilmişdir (2004). B.m.ə. Baltika qalxanının eyniadlı tektonik bloku ilə əlaqədardır. Yüksəkkeyfiyyətli mikalar sənayenin radioelektronika, elektrotexnika və s. sahələrində istifadə olunur. Əsas hasilat mərkəzləri Kovdor ş. (Murmansk vil.) və Çupa qəs.-dir (Kareliya Resp.).

**BELOPOLSKI** Aristarx Apollonoviç (13.7.1854, Moskva – 16.5.1934, Pulkovo) – rus astronomu, Peterburq EA-nın akad. (1903). 1877 ildə Moskva Un-tini bitirmişdir. 1888 ildən Pulkovo rəsədxanasında işləmiş, 1916–19 illərdə onun direktoru olmuşdur. B. kometin (1884), Ayın və Günəş tacının tutulmaları (1887) zamanı onların fotosəkillərini almışdır. Meridian dairəsində böyük məxsusi hərəkətli ulduzların, planet və kometlərin vəziyyətlərini müşahidə etmişdir. Günəşin fotosəkillərinin çəkilməsinə xüsusi diqqət yetirmişdir. Pulkovada yaşadığı ilk illərdə Yupiterin fırlanmasını tədqiq etmiş və planetin öz ekvatoru yaxınlığında və daha yüksək en dairələrində fırlanma dövrlərinin müxtəlifliyini aşkar etmişdir. 1881–88 illərdə Günəşin Pulkovoda alınmış çoxsaylı fotosəkilləri əsasında məşəllərin hərəkətinə görə onun fırlanmasını geniş tədqiq etmişdir. 1890 ildən göy cismlərinin şüa sürətlərinin tədqiqi və təyininə dair işlərə başlamışdır. Spektroqrafların köməyi ilə göy cismlərinin spektrlərinin fotosəkillərini ilk alanlardan biri olmuşdur (Pulkovodakı spektroqraflardan biri onun göstərişləri əsasında qurulmuşdu). Günəşin hərəkətini təyin etmək üçün 2–4-cü ulduz ölçülü 200-ədək parlaq ulduzun şüa sürətini ölçmüşdür; *dəyişən ulduzların* spektrlərini tədqiq etmişdir. 1894 ildə *sefidlərin* şüa sürətlərinin dövrü dəyişməsinə kəşf etmişdir. 1895 ildə şüa sürətlərinin

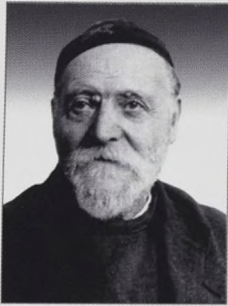

ölçülməsini tətbiq etməklə Saturn halqalarının quruluşunu öyrənmiş, onların planetin ətrafında fırlanan külli miqdarda ayrı-ayrı kiçik cismlərdən ibarət olduğunu göstərmişdir. Dopler prinsipini laboratoriya şəraitində təcrübə sübut etmək üçün 1900 ildə cihaz düzəltmişdir. Hər hansı nəzəri müddəadan asılı olmadan görülən bu iş böyük əhəmiyyət kəsb etmişdir. Günəşin tədqiqi üzrə Beynəlxalq ittifaqın planına əsasən Günəş kənarının spektrinin fotosəkillərini almış və müəyyən etmişdir ki, Günəşin fırlanma sürəti 1925–33 illərdə bir qədər azalmışdır; bunu başqa astronomların müşahidələri də təsdiq etmişdi. Astrofizika sahəsində fundamental tədqiqatlara görə REA-nın B. adına mükafatı təsis olunmuşdur.

**BELOREÇENSK** – RF-də, Krasnodar diyarının c.-ş.-ində şəhər. Beloreçensk r-nunun mərkəzi. Əh. 53,9 min (2005). Belaya çayının sağ sahilində, onun B. Qafqaz d.-rindən Kuban-Azovyanı ovalığına çıxdığı yerdədir. D.y. qovşağı. 1862 ildə salınmışdır. 1958 ildən şəhərdir. Kimya (mineral gübrələr), ağac emalı, yeyinti sənayesi müəssisələri; SES; yaxınlığında *Beloreçensk kurqanları* var.

**BELOREÇENSK KURQANLARI** – Krasnodar diyarının Beloreçensk r-nunda 14–15 əsrlərə aid məzarlıq. 1896–97, 1906–07 illərdə N.İ. *Veselovski* tərəfindən qazıntılar aparılmışdır. Ölülər kurqanların altında tək-tək, çox vaxt taxta tabutlarda dəfn olunmuşdur, həmçinin çiy kərpicdə sərdabələr və mis tabut aşkar edilmişdir. Qəbir avadanlığı: içərisində ərzaq qalıqları olan keramik qablar, amuletlər, Qızıl Orda dirhəmləri; kişi qəbirlərində – qılınclar, ox və yay, xəncərlər, məişət əşyaları və s., qadın qəbirlərində – bəzək əşyaları, əl işi nümunələri (çox vaxt ağacdan düzəldilmiş mücrülərdə) və asma bəzək dəstləri. İpəkdən və

28-ci Beloreçensk kurqanından aşkar olunmuş kəmərdəstinin hissələri. Qızıl suyuna salınmış gümüş. Tarix muzeyi, Moskva.



zərxdən qaftanların, qayıqlı dəri corabların qalıqları, konussəkilli metal ucluğu olan qadın papaqları və s. tapılmışdır. Varlı qəbirlərində naxışlı, yaxud rəngli şüşədən stəkanlar, qrafinlər, Venetsiya, Cənubi Qafqaz, Yaxın Şərqdən gətirilmiş vazalar, Krım, Azov və Volqaboyundan gətirilmiş metal bardaqlar, piyalələr, qədəhlər, şirli səhənglər və kasalar aşkar edilmişdir. B.k. üçün Qızıl Orda, yaxud Kiçik Asiya mənşəli gümüş, bəzən qızıl suyuna salınmış kəmərdəstləri, eləcə də ölünün dabanı, dirsəyi və başı altına gümüş nəlbəki, yaxud piyalənin qoyulması adəti səciyyəvidir. B.k. mədəniyyəti *adıqlarla* və Qızıl Orda əyanları ilə əlaqələndirilir.

**BELORETSK** – RF-də, Başq. Resp.-nin şm.-ində şəhər. Beloretsk r-nunun mərkəzi. Əh. 70,3 min (2005). Belaya çayı (Kamanın qolu) sahilində, Uraltau və Yamantau silsilələri ilə əhatə olunur. D. y. st. 1762 ildə salınmışdır; 1923 ildən şəhərdir. Beloretsk metallurgiya z-du (18 əsr) kompleksi qalmışdır. Maqnitqorsk Dövlət Texniki Un-tinin fakültəsi, M.V. Nesterov ad. Başq. Dövlət Rəssamlıq Muzeyinin filialı, tarix-diyarşünaslıq muzeyi var. B. RF-nin qara metallurgiya mərkəzlərindən biridir (metallurgiya kombinatı). Yeyinti sənayesi müəssisələri var. Elektrik alətləri, tikinti materialları və s. istehsal olunur. Cənubi Uralın dağ-xizək idmanı mərkəzidir.

**BELOSTÓK** (Bialystok) – Polşanın şm.-ş.-ində şəhər. Podlyase voyevodalığının mərkəzi. Əh. 291,9 min (2005). Byala çayı sahilində, onun Suprasl (Visla hövzəsi) çayına töküldüyü yerdədir. Avtomobil və d.y.-ları qovşağı.

1426 ildən Belşanı-Stok (polyakca Bielszczany Stok), 1514 ildən B. adı ilə məlumdur. 1685 ildən Branits, 1771–1802 illərdə isə Potosk knyazlarının iqamətgahı idi. 1749 ildən şəhərdir. 1795 ildən Prussiyanın, 1807 ildən Rusiya imperiyasının tərkibində olmuşdur. 19 əsrin ortalarından toxuculuq, əsasən, yun parça sənayesinin (1830-cu illərdən mahud sənayesinin) mərkəzi kimi inkişaf etməyə başlamışdır. Polşa ilə çar Rusiyası arasında gömrük sərhədinin yaranması (1834), həmçinin Varşava, Lodz və S.-Peterburq şəhərləri ilə d.y. əlaqəsinin (1862) qurulması B.-un sürətli inkişafında rol oynamışdır.

“Podlyase Versalı” kimi məşhur olan son barokko üslubunda Branitskilərin sarayı (1697, 1728–58 illərdə yenidən qurulmuşdur), park, kanallar; 19 əsrin



Belostok şəhərindən görünüşü.

əvvəllərinə aid I Aleksandrın yay iqamətgahı (yanğından sonra 1944 ildə bərpa edilmişdir) və s. var. B. tarixi Podlase vil.-nin elmi və mədəni mərkəzidir. 15 ali məktəb, o cümlədən Texniki un-t (1949), Tibb akademiyası (1950), Un-t (1997), Varşava Teatr və Musiqi Akademiyasının filialı, İqtisadiyyat Ali Məktəbi (1996), Dövlət İdarəçilik, Ali Dini Seminariyası və s. var. B.-da Dövlət muzeyi, Tarix muzeyi, Ordu muzeyi, “Arsenal” teatrının tarixi 1909 ildə B.-da başlanmışdır. A. Vengerka ad. Dram teatri, kukla teatri, filarmoniya var. Şəhərdə kukla teatrlarının Beynəlxalq müsabiqəsi və 1969 ildən başlayaraq hər il ümumpolşa mahnı və poeziya festivalı keçirilir.

Toxuculuq (pambıq, yun və s. parçalar) sənayesi, xalça, tikiş və dəri məmulatları f-ki, radioelektron, metal emalı (d.y. polad konstruksiyaları və alətləri), ağac emalı, yeyinti sənayesi müəssisələri var. Tikinti materialları istehsal olunur. **BELOSTÓK VOYEVÓDALIĞI** – bax *Podlyase voyevodalığı*.

**BELOUSOV** Vladimir Vladimiroviç (30.10.1907, Moskva – 25.12.1990, Moskva) rus geoloqu, SSRİ EA m. üzvü (1953). SSRİ EA Yer fizikası İn-tu geodinamika şöbəsinin müdiri (1944 ildən), Moskva Geoloji Kəşfiyyat İn-tunun (1943 ildən) və Moskva Dövlət Un-tinin (1953 ildən) prof.-u olmuşdur. Əsas tədqiqatları tektonika, tektonofizika və geofizikanın ümumi məsələlərinə aiddir. Yer qabığı inkişafının radiomiq-

rasiya fərziyyəsini işləyib hazırlamış, Yer təkamülünün ən yeni mərhələsində kontinent qabığının aşınmasından okeanların yaranması ideyasını irəli sürmüşdür. Yer qabığının ehtizazi hərəkətləri tarixinin öyrənilməsinin yeni metodlarını işləmişdir. Böyük Qafqaza həsr etdiyi monoqrafiyasında ilk dəfə Azərb. ərazisinin geoloji inkişaf tarixini vermişdir.

Əsərləri: Большой Кавказ. JL: M., 1938. 1940. Ч. 1–3; Земная кора и верхняя мантия материков. M., 1966; Геотектоника. M., 1976.

**BELOUSOV – JABOTİNSKİ** reaksiyası – bax *Rəqsi reaksiyalar*.

**BELOV** Aleksandr Fyodoroviç (28.3.1906, Somolensk qub.-nın Popovka k. – 24.12.1991, Moskva) – metallurgiya sahəsində rus alimi. SSRİ EA-nın akad. (1972), Lenin mükafatı (1964) laureatı, Sosialist Əməyi Qəhrəmanı (1966). SSRİ Dövlət mükafatı (1943, 1946, 1949) laureatı. Moskva Mədən Akademiyasını bitirmişdir (1929). 1942–52 illərdə Stupino metallurgiya z-dunun direktoru, 1952 ildən SSRİ Aviasiya Sənayesi Nazirliyinin metallurgiya idarəsinin rəisi vəzifələrində işləmişdir. 1961–86 illərdə Ümumittifaq Yüngül Ərintilər İn-tunun rəhbəri, 1970–86 illərdə Moskva Aviasiya İn-tunun prof.-u olmuşdur. B.-un fəaliyyəti alüminium,



maqnezium, titan, nikel və s. ərintilərinə yayıqların istehsalının işlənilməsi və inkişaf etdirilməsi ilə bağlıdır; əsas işləri tökmə prosesinin nəzəri əsaslandırılması və ərintilərin təzyiqlə emalı sahəsindədir.

Əsərləri: Объемная штамповка на гидравлических прессах. 2-е изд. M., 1986; Новая технология производства титановых сплавов // Металловедение и обработка титановых и жаропрочных сплавов. M., 1991.

**BELOV** Nikolay Vasilyeviç (14.12.1891, Polşanın Yanov ş. – 6.3.1982, Moskva) – rus kristaloqrafı və geokimyəçisi, struktur mineralogiyanın banilərindən biri. SSRİ EA akad.

(1953), Sosialist Əməyi Qəhrəmanı (1969), SSRİ Dövlət mükafatı laureatı (1952), Lenin mükafatı laureatı (1974). Petroqrad Politeknik İn-tunu bitirmişdir (1921).

1938 ildən SSRİ EA Kristaloqrafiya İn-tunun kristalların strukturu şöbəsinə rəhbərlik etmişdir. Qorki (1946 ildən) və Moskva (1953 ildən) un-tlərinin prof.-u olmuşdur. Əsas işləri struktur mineralogiya, kristalkimya və geokimya sahəsindədir. Atomların kristalda sıx yerləşməsi təlimini işləyib hazırlamışdır. 1957 ildən Sovet Kristaloqrafları Milli Komitəsinin sədri, Beynəlxalq Kristaloqraflar İttifaqının prezidenti (1966–69) olmuşdur. SSRİ EA-nın M.V. Lomonosov ad. qızıl medalını almışdır.

Əsərləri: Структура ионных кристаллов и металлических фаз. M., 1947; Структурная кристаллография. M., 1951.

**BELOVA** (Novikova) Yelena Dmitriyevna (d. 28.7.1947, Xabarovsk diyarının Sovetskaya Qavan ş.) – Rusiya idmançısı. Qılıncoynatma üzrə SSRİ əməkdar idman ustası (1968).

Şəxsi birincilikdə Olimpiya Oyunlarının qızıl medalını qazanmış ilk sovet qadın idmançısıdır. 3 dəfə Olimpiya Oyunları (1968, Mexiko; 1972, Münxen; 1976, Monreal), şəxsi birincilikdə dünya (1969) və komanda birinciliyində dəfələrlə dünya (1970–79) çempionu olmuşdur. Qılınco-





oyunatma tarixinə dair kitabların müəllifidir.

**BELOVEJSKAYA PÚŞŞA** – Belarus və Polşa ərazilərində meşə massivi qoruğu. Polesye və Mazovets-Podlyase ovalığı hüdudlarında, Neman, Qərbi Buq və Pripyat çaylarının suayırıcısındadır. B.P. Avropanın qədim (14 əsrdən) meşə massivləri qoruqlarındandır. Faunasının zənginliyi və rəngarəngliyi B.P.-ni 18 əsrin sonlarından Litva knyazlarının, Polşa krallarının və rus çarlarının ənənəvi ov yerinə çevirmişdi. Birinci və İkinci dünya müharibələri illərində qoruğun təbiətinə böyük ziyan dəymişdi. 1991 ildə qoruğun ərazisində yaradılmış “B.P.” Milli Parkı (sah. 96,2 min ha) 1993 ildə biosfer rezervatının (ümumi sah. təqr. 186 min ha) komponentinə çevrilmişdir. Polşa ərazisində B.P. 62,5 min ha-dır; onun hüdudlarında Belovejye Milli Parkı (sah. təqr. 10,5 min ha) yerləşir. 1992 ildə B.P.-nin sərhəd zonasında xüsusi mühafizə üçün ayrılmış ərazi *Ümumdünya irsi* siyahısına daxil edilmişdir.

Relyefi təpəli düzənlikdir. Bitki örtüyündə şamlıqlar (50 %-dən çox), iynəyarpaqlı qarışıq meşələr, küknarlıqlar, qızılağac və ağcaqovaq cəngəllikləri, palıd-vələs massivləri üstünlük təşkil edir. Qoruqda təqr. 60-adək məməli növü, 228-ədək quş növü məlumdur. B.P. Avropada uzun illər zubrların məskunlaşdığı yeganə təbii ərazi olmuşdur. 20 əsrin əvvəllərində bu heyvanlar tamamilə məhv edilmiş, sonralar zooparklardakı zubrların hesabına bərpa edilmişdir. Qoruqda zubrdan başqa maral, vaşaq, ağquyruq qartal, qara leylək, boz durna, kor yapalaq, ağacdələn və s. xüsusi qorunanlar siyahısına daxildir. Qoruqda təbiət muzeyi var.

**BELOVEJYE SAZIŞLƏRİ (1991)** – RSFSR ilə Ukrayna prezidentlərinin və BSSR Ali Soveti sədrinin “beynəlxalq hüququn və geosiyasi reallığın subyekti

kimi” SSRİ-nin fəaliyyətinin dayandırılmasına və *Müstəqil Dövlətlər Birliyinin* (MDB) təşkil olunmasına dair bəyanatlardan ibarət sənədlər.

İttifaq hakimiyyət orqanlarının mövqeyini kəskin şəkildə sarsıdan *Avqust böhranından* (1991) sonra avqustun sonu – sentyabrda respublikaların əksəriyyəti öz müstəqilliklərini elan etdi. SSRİ-nin prezidenti M.S. Qorbaçov yeni İttifaq müqaviləsinin imzalanması haqqında yenidən danışıqların başlanmasına nail oldu. Dekabrın 7-də iqtisadi məsələlərin müzakirəsi bəhanəsi ilə Ukrayna, Belarus və Rusiyanın nümayəndə heyətlərinin Belarus hökumətinin Viskuli (Belovejskaya Puşşa) iqamətgahında məxfi toplantısı keçirildi. Dekabrın 7-dən 8-nə keçən gecə görüş iştirakçıları mətni özləri tərəfindən hazırlanan “Müstəqil Dövlətlər Birliyinin yaradılması haqqında saziş”i qəbul etdilər (sazişin mətni SSRİ prezidenti və ittifaq respublikalarının ali hakimiyyət orqanları ilə müzakirə olunmamışdı). Saziş digər üç sənədlə birlikdə B.N. Yeltsin, L.M. Kravçuk və S.S. Şuşkeviç tərəfindən imzalandı. Saziş haqqında əvvəlcə SSRİ-nin müdafiə naziri Y.İ. Şapoşnikova, ABŞ prezidenti C.H.U. Buşa və yalnız bundan sonra M.S. Qorbaçova məlumat verildi. B.S. dekabrın 10-da Ukrayna və Belarusun ali sovetləri, dekabrın 12-də RSFSR Ali Soveti tərəfindən ratifikasiya olundu.

**BELÓVO** – RF-də, Kemerov vil.-nin q.-ində şəhər, Belova r-nunun mərkəzi. Əh. 79,3 min (2005). Kuznetsk çuxurunda, Baçat çayı sahilindədir. D.y. st. 1726 ildən Belovo kəndi (Baçat çayı sahilində oba salmış qaçaq kəndli Fyodor Belovun adından) kimi məlumdur. 1938 ildən şəhərdir. B. Kuzbasın sənaye mərkəzlərindən biridir; 1851 ildən kömür hasil olunur. Sink, mexaniki tökmə z-dları, tikiş-trikotaj f-ki və ət-süd

sənayesi müəssisələri var. Tikinti materialları istehsal olunur. Yaxınlığında Belovo DRES-i var.

**BÉLOYE GÖLÜ**– RF-nin Voloqda vil.-nin q.-indədir; 1964 ildən *Volqa-Baltika su yolunun* bir hissəsi olan Şeksna (Çerepovets) su anbarına daxildir. Əvvəlki sah. 1100 km<sup>2</sup>, su anbarı tikildikdən sonra 1284 km<sup>2</sup>, dərinliyi 20 m-ədəkdir. Gölə Kovja, Kema, Meqra çayları tökülür. Şeksna çayına axarı var. Noyabrın əvvəlindən mayın ortasına qədər buzla örtülü olur. Gölün c.-q. hissəsini Belozersk kanal dövrəyədir. Gölün c. sahilində Belozersk ş. yerləşir.

**BÉLOZERSKİ** Andrey Nikolayeviç (29.8.1905, Daşkənd – 31.12.1972, Moskva) – rus biokimyəçisi, molekulyar biologiyanın banilərindən biri. SSRİ EA-nın akad. (1962), vitse-prezidenti (1971–72). Sosialist Əməyi Qəhrəmanı (1969). Orta Asiya Untini (Daşkənd, 1927) bitirmişdir. 1930 ildən MDU-da işləmiş (1943 ildən prof.), burada 1960 ildə rəhbəri olduğu bitkilərin biokimyəsi (1974 ildən molekulyar biologiya kafedrası) və virusologiya kafedralarının yaradılmasında iştirak etmişdir. 1946 ildə SSRİ EA A.N. Bax ad. Biokimya İn-tunda mikroorqanizmlərin biokimyəsi laboratoriyasını (1960 ildək rəhbəri olmuşdur), 1965 ildə molekulyar biologiya və bioüzvi kimya fakültəarası problem laboratoriyasını (1991 ildən B. adına Fiziki Kimya Biologiyası ETİ) yaratmışdır. Fundamental tədqiqatları müxtəlif qrup orqanizmlərdə nuklein turşularının yayılmasının və kimyəvi tərkibinin tədqiqinə həsr olunmuşdur; bitkilərdə DNT-nin olduğunu ilk dəfə sübut



Belovejskaya Puşşa qoruğu.



etmişdir. Qeyri-kodlaşdırıcı RNT-nin və DNT-yə oxşar məlumat (matrisa) RNT-sinin fraksiyasının (1957, A.S. *Spirinlə* birlikdə) mövcudluğunu kəşf etmişdir. 1960-cı illərdə B.-nin rəhbərliyi ilə bir çox orqanizmlər üçün DNT-nin nukleotid tərkibi tədqiq edilmişdir. Göbələklərdə polifosfatların əmələ gəlməsi, parçalanması yollarına və fizioloji roluna həsr edilmiş bir sıra əsərləri var.

Əsəri: Нуклеопротеиды и нуклеиновые кислоты растений и их биологическое значение. М., 1959.

**BÉLOZİMİNSK APATİT YATAĞI** – RF-də, İrkutsk vil. ərazisində, Nijneudinsk ş. yaxınlığında iri apatit-nadir metal yatağı. 1960 ildə kəşf olunmuş, 1987 ilə ehtiyatı hesablanmışdır; ehtiyatda saxlanılır. Nadir metal filizlərinin ümumi ehtiyatı 1237 mln. t-dan çoxdur, o cümlədən Nb<sub>2</sub>O<sub>5</sub>-in filizdəki orta miqdarı 0,5 %, ehtiyatı (aşınma qabığında) 750 min t, P<sub>2</sub>O<sub>5</sub>-in apatit filizlərində orta miqdarı 7,1 %, ehtiyatı 26,1 mln. t-dur. Yataq ultraəsaslı qələvi süxurlar və karbonatlılar massivində yaranmışdır. Aşınma qabığında formalaşmış əsas yatağın ölçüləri 4,8 x 1,2 km, qalınlığı 36 m-dir (başlıca faydalı komponentləri niobium və fosfor, səmt komponentləri tantal və nadir torpaq elementləridir).

**BELSK ŞƏHƏRCİYİ** Ukraynanın Poltava vil.-nin Belsk k. yaxınlığında skiflərə aid (e.ə. 8 əsrin sonu – 3 əsrin əvvəlləri) iri şəhər yeri. V.A. *Qorodtsov* (1906), Q.T. Kovpaçenko (1953–60), B.N. *Qrakov* və B.A. Şramko (1958 ildən) tərəfindən tədqiq edilmişdir. Avropada ən iri qədim istehkamdır (divarların uz. təqr. 34 km, sah. 4400 ha-dır). Xəndəklər, sədlər və taxta (ağac) divarlar möhkəmləndirilmiş bir-biri ilə əlaqəli 3 hissədən ibarətdir. B.ş.-ndən yerüstü və yarımqazma tikililər; tunc tökmə, dəmir emalı və sümük üzərində oyma emalatxanaları, gil qurbangahları olan ibadətgahlar aşkar edilmişdir. Antik idxal malları (qarışıqlı şüyrələnmiş yunan keramikası və s.), yerli keramika, bəzək əşyaları, tunc, dəmir, sümük və buynuzdan hazırlanmış çoxsaylı məmulat, şərab üçün amfora (e.ə. 6–3 əsrlər), nadir Pantikapey miss sikkəsi (4 əsr), həmçinin xeyli iri və xırdabuynuzlu heyvan, at, it və s. sümükləri, taxıl qalıqları da tapılmışdır. Belsk sakinləri, əsasən, əkinçilik və maldarlıqla, qismən də balıqçılıqla məşğul olmuşlar. 1969 ildə aşkar edilmiş skif heyvani üslubunda maral formasında qəlib mühüm əhəmiyyətə malikdir. B.ş.-ndə və ya-



Belsko-Byala şəhərinin Belsko hissəsindən görünüşü.

xınlığında onunla eyni dövrə aid bir neçə kurqan məzarlığı və kənd yeri mövcuddur. B.ş. *Herodotun* qeyd etdiyi Helonla eyniləşdirilir. B.ş. ərazisində Tunc dövründən orta əsrlərə qədər mərhələni əhatə edən abidələr məlumdur.

**BÉLSKO-BYÁLA** (Bielsko-Biala) – Polşanın c.-unda, Sileziya voyevodalığında şəhər. Əh. 176,5 min (2005). Sileziya və Kiçik Beskid (Qərbi Karpat) d-rının əhatəsində, Byala çayı (Vislanın qolu) sahilindədir. Avtomobil və d.y.-ları qovşağıdır.

Byala çayının qarşı sahillərində yerləşən iki şəhərdən – Belsko və Byaladan yaranmışdır. Belsko ticarət məskəni 13 əsrin 2-ci yarısında çayın sol sahilində, Yuxarı Sileziyadakı Teşin knyazlığında meydana gəlmişdir; 13 əsrin sonu – 14 əsrin əvvəllərində şəhər hüququnu almışdır. 1327 ildən Çexiyanın tərkibində olmuşdur. 1457 ildən Çexiya ərazisi ilə Polşa arasında sərhəd Byala çayından keçirdi. 1526 ildən Habsburqlar imperiyasının (Çexiya hüdudlarında) tərkibində idi. 16 əsrin 2-ci yarısından mahudçuluq mərkəzi kimi (“BS” ticarət markalı məşhur Belsk mahudu) tanınmışdır. 19 əsrin 2-ci yarısından Belskoda toxuculuqla yanaşı metal emalı sənayesi və maşınqayırma da sürətlə inkişaf etmişdir. 1920 ildən Polşanın tərkibindədir. Byala 16 əsrin ortalarında, k.t. və sənətkarlıq məskəni kimi yaranmış, 1723 ildən şəhərdir; toxuculuq mərkəzi kimi inkişaf etmişdir. 1772 ildən Habsburqlar imperiyasının tərkibində olmuşdur; 19 əsrin sonlarında Qalitsiyanın sənaye cəhətdən ən inkişaf etmiş mərkəzlərindən biri idi. 1918 ildən Polşanın sərhədləri hüdudlarında.

16–19 əsrlərə aid memarlıq abidələri (bazar meydanı ansamblı, qəsr, qotika və barokko üslublarında kostyollar, ratuşa və s.) var.

B.-B. bölgənin elm və mədəniyyət mərkəzidir. Biznes və informatika ali məktəbi, İ. Kant ad. Teologiya in-tu, Lodz politeknik in-tunun və Katovit-sidaki ali iqtisadiyyat məktəbinin filialları və s.; diyarşünahlıq (1897), texnika və toxuculuq istehsalı muzeyləri, Beskid xalq oyuncaqları mərkəzi, V. Reymont ad. Litva muzeyi; “Polyak teatri”, kukla teatri, animasiya kinosu studiyası fəaliyyət göstərir. Dini musiqi (hər il), İ.S. Bax musiqisi; “Animasiya” vizual incəsənət və kukla teatrlarının beynəlxalq festival-ları keçirilir.

B.-B. Polşa toxuculuq sənayesinin (yun və kətan parçalar, trikotaj) Lodz-dan sonra 2-ci böyük mərkəzidir. 1970-ci illərdən maşınqayırma üstünlük təşkil edir: kiçiklitrajlı avtomobillər, daxiliyanma mühərrikləri, işıqlandırma aparatları, akkumulyatorlar. Toxuculuq, metal emalı, tikiş və ayaqqabı sənayesi üçün avadanlıq istehsalı, tamlı qida məhsulları sənayesi inkişaf etmişdir.

**BÉLTİNG** (ing. belting – intiqal qayıışı) ağır, çox sıx toxunmuş və davamlı *texniki parça*. Konveyer lentləri və rezinləşmiş çoxqatlı intiqal (ötürmə) qayıışı üçün işlədilir. B. adətən, burulmuş pambıq ip-ləklərdən, daha möhkəm növləri isə kimyəvi liflərdən istifadə etməklə hazırlanır. **BELTİRLƏR** – *xakasların* tərkibinə daxil olan etnik qrup. Abakan çayı hövzəsində yaşayırlar. Türk dillərinin şm.-ş. qrupunun Abakan şivəsinin beltir dialektində danışırlar. Əkinçilik, maldarlıq və





Beltsi şəhəri. Yelena və Konstantin kilsəsi.

dəmirçiliklə məşğul olmuşlar. Dindarları şamanist və xristiandır. 17 əsrdə Yenisey qırğızlarının tabeliyində olmuşlar. 1703 ildə B.-in yaşadığı ərazi Rusiya tərəfindən işğal edilmişdir. 1897 il siyahıyaalınmasına görə sayları 5 min nəfər, 1926 il siyahıyaalınmasında isə 20 min nəfər olmuşdur. Ehtimal ki, onlar xakas adlandırıldıqları üçün sonradan B. haqqında məlumata rast gəlinmir.

**BELTSI**, Belts (Bálti) – Moldova Resp.-nin şm.-ində şəhər. Əh. 150,5 min (2005). Reut çayı (Dnestr hövzəsi) sahilindədir. D.y. qovşağı. 15 əsrin əvvəllərinə aid salnamədə Belts məskəninin adı çəkilir. Bessarabiya vil.-nin (1818–73), Bessarabiya qub.-nin (1873–1917) qəza

Beluxa zirvəsi.



şəhəri, Yassı qəzasının mərkəzi olmuşdur. 19 əsrin sonu – 20 əsrin əvvəllərində d.y.-lərinin tikintisi ilə əlaqədar B.-nin ticarət mərkəzi kimi əhəmiyyəti artmışdır. “A. Russo” un-ti, tarix-diyarşünaslıq muzeyi, Şəkil qalereyası, Milli dram teatru, “Vera” uşaq bələdiyyə teatru; xalq kollektivlərindən “Lentarul” orkestri (1970), “Vintulets” rəqs ansambli (1957), “Doynitsa” folklor ansambli (1991) fəaliyyət göstərir. Xəz kombinatı, şəkər zdu, yağ və un dəyirmanı var. Şərabçılıq inkişaf etmişdir.

**BELUXA** – Altayda ən yüksək zirvə. RF-nin Altay Resp.-nda, Katun silsiləsinin ş. hissəsindədir. Bir-birindən gədiklə ayrılan iki zirvəsi var: Qərbi B. (hünd. 4440 m) və Şərqi B. (hünd. 4506 m). Qranit, qneys və metamorfik şistlərdən təşkil olunmuşdur. Altayda müasir buzlaşmanın iri (ümumi sah. təq. 70 km<sup>2</sup>) mərkəzlərindən biridir. Şm. yamacında 2000–2500 m hünd.-yədək enən *Mönsu*, Rodzeviç və Tronov Qardaşları; c. yamacında təq. 2000 m hünd.-yədək enən dəre buzlaqları (*Berel buzlağı* və *Katun buzlağı*) var. “Beluxa” təbiət parkı *Ümumdünya irsi* siyahısına daxil edilmişdir.

**BELU-ORİZONTİ** (Belo Horizonte) – Braziliyanın c.-ş.-ində şəhər, Minas-Jerays ştatının inz. m. Əh. 2,37 mln. (2005). Serra-du-Espinyasu tirəsinin ətəyindədir. Avtomobil və d.y.-ları qovşağı. Aeroport (Pampulya). 1895 ildə Kurral-del-Rey adlı məskənin yerində salınmışdır. 1897 ildən Minas-Jerays ştatının paytaxtıdır.

1897–1901 illərdə Sidadi-di-Minas adlanmışdır. 1920-ci illərdən sürətlə inkişaf etməkdədir.

Şəhər müntəzəm plan üzrə 19 əsrin sonlarından tikilməyə başlamışdır. Modern üslubunda bir sıra bina saxlanılmışdır. 20 əsrin ikinci yarısında bir neçə göyüdələn (“Banka nayonale del lavoro”, 1951, memar A. Vital Brazil) inşa edilmişdir. Şəhərin baş kilsəsi Nossa-Senyora-di-Boa-Viajəmdir. Federal un-t (1927), Katolik un-ti (1958), Ştatın incəsənət un-ti ((1954), Ştatın dövlət un-ti (1989); Ştatın filologiya akademiyası; kütləvi kitabxana (1954), tarix muzeyi (1941), İncəsənət sarayı (kinoteatrlar, kitabxanalar, rəssamlıq qalereyaları, teatrlar, xalq sənəti sərgiləri), nəbatat bağı, zoopark var.

B.-O. iri mədəncixarma r-nunun (dəmir və manqan filizləri, qızıl, qiymətli daşlar hasilatı) inkişaf etmiş k.t. olan ticarət-paylaşdırıcı və emaledici mərkəzidir. Qara metallurgiya (“Mannesman” alman konserninin Braziliyada ən iri poladəritmə z-du, 1952 ildən; tikişsiz boru istehsalı), elektrotexnika, toxuculuq, yeyinti sənayesi inkişaf etmişdir. Kimya, əczaçılıq, poliqrafiya, dəri-ayaqqabı müəssisələri fəaliyyət göstərir. Betim şəhəratrafi qəs.-ndə “Fiat” avtomobil z-du (1970-ci illərdən; Rio-de-Janeyro – San-Paulu sənaye r-nundan kənarda yerləşən ilk sahə müəssisəsi) fəaliyyət göstərir.

B.-O. yaxınlığında, süni gölün sahilində turizm və idman şəhərciyi Pampulya yerləşir. O. *Nimeyer* dəmir-betondan, şüşədən, daşdan, metaldan, Braziliya üçün ənənəvi olan kaşdan istifadə etməklə, burada 1942–43 illərdə parabolik apsidaları tərsinə qoyulmuş obelisk formasında zəng qülləsi olan kilsə, həmçinin kazino, yaxıt-klub, dansinq tikilmişdir.

**BELVEDER** (ital. belvedere — hərfi mənada gözəl mənzərə) – binaların üstündə, yaxud hündür, genişliyə açılan yerdə inşa edilən tikili. Şəhəratrafi ansamblar üçün səciyyəvidir (San-Susidəki yarım dairəvi pavilyon, 18 əsrin sonu, Potsdam və s.), şəhər binalarında da rast gəlinir. 18 əsrdə qotik qüllə formasında malikanələrdə yayılmışdı (Surrey qraflığında Klermont malikanəsi, memar C. Vanbru, 1715); sonralar klassik memarlıq nümunələri üzrə tikilirdi (o cümlədən Uayt a.-nda Osborn-hause, memarlar şahzadə Albert, T. Kyubit, 1845–48). Florensiyadakı qala (B. Buontalenti, 1590–95), Vatikanda antik heykəllər top-



Belu-Orizonti şəhərindən görünüş.

lanmış həyət (1503–45, memar D. *Bramante*; indiki Rio-Klementino muzeyi), Vyana, Praqa, Varşava və Peterqofdakı saraylar da “B.” adlanır.

**BELVEDER** (Belvedere) – Vyana saray-park ansambli. Memar İ.L. fon *Hildebrandt* tərəfindən Avstriya barokosu üslubunda şahzadə *Savoyyalı Yevgeni* üçün iqamətgah kimi inşa edilmişdir. Müntəzəm parkla ayrılan iki binadan – Aşağı Belveder (1714–16, mərkəzi pavilyonun ortasında dəbdəbəli, iki cərgə pəncərəsi olan Mərmər zal yerləşir; indiki Barokko muzeyi, 17–18 əsrlər Avstriya incəsənəti) və mərkəzində rizolit və kənarlarda kiçik pavilyonlar olan (zallarda S. Norbert de Bossinin üzərinə qızıl suyu çəkilmiş stuko rel-

yefləri və italyan rəssamlarının əsərləri; indiki Avstriya qalereyası, 19–20 əsrlər Avstriya incəsənəti, həmçinin Q. *Klimt*, O. *Kokoşka* və E. *Şilenin* əsərləri) Yuxarı Belvederdən (1721–24, təpənin zirvəsində tikilmişdir; Mərmər zaldan Vyananın panoramı açılır) ibarətdir.

**BELYANKİN** Dmitri Stepanoviç (23.8.1876, Voloqda qub.-nin Lamanixak. – 20.6.1953, Moskva) – rus geoloqu, SSRİ EA akad. (1943). Yuryev (indiki Tartu) Un-tini (1901) bitirmişdir. S.-Peterburq Politeknik İn-tunun prof.-u (1920–35) olmuşdur. 1930 ildən SSRİ EA Petroqrafiya İn-tunda (1935 ildən direktor), 1937 ildən Geologiya İn-tunda (1945–47 illərdə direktor), 1948–52 illərdə Mineralogiya muzeyində direktor

Yuxarı Belveder. Vyana.



işləmişdir. 1949 ildən SSRİ EA geologiya-coğrafiya elmləri şöbəsinin akademik-katibi olmuşdur. Tədqiqatları, əsasən, mineralogiya, nəzəri və texniki petroqrafiya sahəsindədir. Qafqazda, Uralda və Kola y-a-nda tədqiqat işləri aparmışdır. Qafqazda filiz yataqları ilə əlaqədar cavan intruziv süxurları (neointruziyaları) ilk dəfə müəyyən etmiş və öyrənmişdir. “Azərbaycanın geologiyası” monoqrafiyasının 3-cü cildinin (“Petroqrafiya”) redaktoru olmuşdur. Antarktidada Mak-Robertson Torpağındakı massivdə dağ və belyankinit mineralı B.-in şərafinə adlandırılmışdır.

Əsərləri: Петрография технического камня. М., 1952 (başqaları ilə birlikdə); Избранные труды. М., 1956–58. Т. 1–2.

**BELYAYEV** Aleksandr Romanoviç (16.3.1884, Smolensk – 6.1.1942, Leningrad vil.-nin Puşkin ş.) – rus yazıçısı. Keşiş ailəsində doğulmuşdur. Smolensk ruhani seminariyasını (1901), Yaroslavlda Demidov hüquq liseyini (1906) bitirmişdir. “Moyra nənə” (1914) pyesinə əsaslanan ilk qələm təcrübəsidir. 1915 ildən yataq xəstəsi olmuşdur (onurğa sümüyünün vərəmi); 1922 ildə normal həyata qayıtmışdır. J. *Vernin* təsiri ilə elmi-fantastik janrdə yazdığı ilk əsərləri –

“Professor Douelin başı” hekayəsi (1937 ildə roman kimi yenidən işləmişdir) və “Atlantidadan sonuncu adam” povesti 1925 ildə çap olunmuşdur. İnsanın, onun fiziki təbiətindən irəli gələn məhdudiyətlərə qalib gəlməsi, alimin öz ixtiralarına cavabdehliyi “Məhv olmuş gəmilər adası” (1926), “Amfibiya-adam” (1928), “Hava satıcısı”, “Dünyanın hökmdarı” (hər ikisi 1929), “Ariel” (1941) və s. B.-in çoxsaylı macəra, elmi-fantastik, utopik romanlarının əsas mövzusuudur.

Əsərləri: Амфибия-адам. Б., 1963; Профессор Дуэлин-баши. Б., 1973; Собр. соч.: В 9 т. М., 1993–94.

**BELYAYEV** Dmitri Konstantinoviç (17.7.1917, Kostroma qub.-nin Protav-





sovo k. – 14.11.1985, Novosibirsk) – rus biologu, genetik. SSRİ EA akad. (1972). SSRİ EA Sitologiya və Genetika İn-tunda (Novosibirsk ş.) 1958 ildən direktor müavini, 1959 ildən direktor, Novosibirsk Dövlət Un-tında 1961 ildən kafedra müdiri olmuşdur. Əsas tədqiqatları ümumi biologiya, genetika, təkamül nəzəriyyəsi və heyvanların seleksiyası sahəsindədir. Destabilləşdirici seçmə haqqında anlayışı əsaslandırmışdır. B. xəzli heyvanların seleksiyasının genetik əsaslarını işləyib hazırlamış, əhliləşdirilmə zamanı vəhşi heyvanlarda reproduktiv funksiyaların irsi yenidənqurulması yollarını elmi surətdə əsaslandırmışdır. Müxtəlif rəngli norka formalarının yetişdirilməsinin və artırılmasının təşkilində iştirak etmişdir. Fotoperiodizmi və məməlilərin çoxalması və məhsuldarlığının fotoperiodik tənzimlənməsini öyrənmişdir.

Əsərləri: Дестабилизирующий отбор как фактор изменчивости при доместикации животных // Природа. 1979. № 2; Проблемы и перспективы исследований по генетике и селекции животных // Генетика. 1987. № 6.

**BELYAYEV** Spartak Timofeyeviç (d.27.10.1923, Moskva) – rus fiziki, REA-nın akad. (1968), MDU-nu bitirmişdir (1952). 1978 ildən Rusiya “Kürçatov İnstitutu” Elmi Mərkəzində çalışır, 1981 ildən ümumi və nüvə fizikası bölməsinin direktorudur. Eyni zamanda Moskva Fizika-Texnika İn-tunun prof.-udur. İlk elmi işləri güclü maqnit sahələrində sey-rəkləşmiş ionlaşmış qazın kinetikasına həsr olunmuşdur: relyativist kinetik tənzimləyici alması, onun həllini təklif etmişdir. Çoxkvantlı rekombinasiyaya dair məsələni həll etmişdir. 1955 ildən atom və nüvə fizikası problemləri – qeyri-bircins güclü maqnit sahələrinin köməyi ilə pol-yarlanmış nüvə mənbələrinin yaradılması ilə məşğul olmuşdur. Çoxcismələr məsələsində sahənin kvant nəzəriyyəsi metodlarını ilk tətbiq edənlərdən biridir. Qeyri-ideal boze-qaz nəzəriyyəsinə, atom nüvələrinin quruluş və xassələrinin tədqiqinə (nüvənin ifratkeçirici modelində nuklonların cütləşmə hadisəsi), nüvələrdə qeyri-xətti effektlərə, nüvələrin kollektiv həyəcanlanmalarına, nüvə reaksiyaları mexanizmlərinin öyrənilməsinə dair işlərin müəllifidir.

**BELYAYEV** Viktor Mixayloviç (6.2.1888, Qazaxıstan, Uralsk – 16.2.1968, Moskva) – rus musiqişünası, sənətsünaslıq doktoru (1944), Tac. SSR Dövlət mükafatı laureatı. 1914 ildə Petroqrad

Konservatoriyasını bitirmişdir. Petroqrad (1914–23, 1942–44; 1918 ildən prof.) və Moskva (1923–24, 1938–40, 1943–59, 1944 ildən prof.) konservatoriyalarında dərs demişdir. 1922–31 illərdə Dövlət Bədii Elmlər Akademiyasının həqiqi üzvü olmuşdur. Görkəmli rus etnomusiqişünaslarından biri olan B. Şərq xalqları, o cümlədən Azərb. musiqisini tədqiq etmişdir. Paleoqrafiya və notasiya üzrə mütəxəssis idi. Musiqi nəzəriyyəsinə dair əsərlərin müəllifidir. Bir neçə məqaləsi “V.M. Belyayev” (1990) kitabında çap olunmuşdur; bir çox əsəri nəşr edilmişdir.

Əsərləri: Музыкальные инструменты Узбекистана. М., 1933; Афганская народная музыка. М., 1960; Персидские теснифы. М., 1964; О музыкальном фольклоре и древней письменности. М., 1971.

**BELYAYEV** Vladimir İvanoviç (26.11.1855, Moskva qub.-nın Borzetsovo k. – 17.10.1911, S.-Peterburq) – rus botaniki, embrioloq və sitoloq. Moskva Un-tini (1878) bitirmiş və 1885 ilədək orada işləmişdir. 1891–99 illərdə Varşava Un-tinin prof.-u, 1899–1902 illərdə Novoaleksandriyadakı (indiki Pulavı, Polşa) Kənd Təsərrüfatı və Meşəçilik İn-tunun direktoru, 1902 ildən Kiyev və 1905 ildən ömrünün sonunadək Varşava tədris dairələrinin müdiri olmuşdur. Plaunkimilərin, qıjıkimilərin erkək protahnın müqayisəli morfologiyasına və iynəyarpaqların tozcuq borusunun quruluşuna dair klassik əsərlərin müəllifidir. Bitkilərdə spermatozoidlərin nüvə və protoplazmadan ibarət hüceyrələr olduğunu sübut etmişdir. Bitki hüceyrəsində nüvənin bölünməsi prosesini (kariokinezi) və onun bütün mərhələlərinin xüsusiyyətlərini hərtərəfli tədqiq etmişdir. Alimin ali bitkilərin morfologiya və sistematikasına dair orijinal rəsmləri bir çox dərsliklərə daxil edilmişdir.

**BELYAYEV** Yevgeni Aleksandroviç (21.2.1895, Rjev – 5.9.1964, Moskva) – rus şərqşünası, tarix e.d. (1962). MƏR EA-nın fəxri üzvü (1964). S.-Peterburq Un-tinin Şərq dilləri fakültəsində (1913–16) təhsil almış, Moskva Şərqşünaslıq İn-tunu (1922) bitirmişdir. Yaxın və Orta Şərqin orta əsrlər tarixinə dair məsələləri tədqiq etmişdir. Moskva Şərqşünaslıq İn-tunda və Hərbi Xarici Dillər İn-tunda (1924–54), 1945–55 illərdə Moskva Şərqşünaslıq İn-tunun Yaxın və Orta Şərq ölkələri tarixi kafedrasında, SSRİ Xarici İşlər Nazirliyinin Ali diplomatiya məktəbində müəllim işləmişdir. SSRİ EA

Şərqşünaslıq İn-tunun elmi işçisi (1951–64) olmuşdur. İslam tarixi, ərəb ölkələri və İran haqqında bir sıra əsərlərin müəllifidir. Şəxsi kitabxanası AMEA-nın Mərkəzi Elmi Kitabxanasında saxlanılır.

Əsərləri: Мусалман тарихатları (tarixi очерklər). В., 1958; Арабы, ислам и арабский халифат в раннее средневековье. М., 1965; Arabs, Islam and the Arab caliphate in the early middle ages. L., 1969. N.Y., 1969.

**BELYAYEV DƏRNƏYİ** – S. Peterburqda 1880–1917 illərdə mövcud olmuş musiqiçilər birliyi. Musiqi xadimi və məsenat M.P. Belyayevin adı ilə bağlıdır; 1880–90-cı illərdə dərnəyin yığıncaları (“Belyayev cümələri”) onun evində keçirilirdi. B.d.-nin rəhbəri N.A. Rimski-Korsakov olmuşdur. Dərnəyə bəstəkar və ifaçılar (əsasən, Rimki-Korsakovun şagirdləri) F.S. Akimenko, F.M. və S.M. Blumenfeld qardaşları, Y. Vitols, A.K. Qlazunov, Q.O. Düts, V.A. Zolotaryov, İ.İ. Kriyanovski, A.K. Lyadov, N.A. Sokolov, N.N. Çerepnin və b. daxil idi. Tənqidçi V.V. Stasov dərnəyin yığıncalarında müntəzəm iştirak edirdi. “Qüdrətli dəstə” ilə varislik əlaqələri olmuşdur. Akademizmin bədii tendensiyasını əks etdirmişdir.

**BELYOK** – bəzi suitilərin, o cümlədən adı suitinin Uzaq Şərq yarımövü olan *larqanın* yeni doğulmuş balası.

**BELYÓV MƏDƏNİYYƏTİ** – e.ə. 4–2-ci minilliklərdə Oka çayının yuxarı axarı boyunca (Belyov–Serpuxov r-nu) yayılmış Neolit mədəniyyəti. B.m.-nin ən qədim düşərgəsi olan Qremyaçevskaya Mezolitdən Neolitə keçid dövrünə aiddir. B.m. üçün bıçaqşəkilli çaxmaqdaşı lövhələrindən hazırlanmış alətlər, uzun və ensiz xəncərlər, mikrolit ox ucluqları və s. səciyyəvidir. Keramikasında şahmat na-xışları əsas yer tutur.

**BƏMBALAR**, b a b e m b a l a r – Zambiyanın şm.-ində *bantular* qrupundan xalq, ölkənin ən böyük etnik qruplarından biri. Tərkibinə B.-in özü, luundalar, şilalar, tabvalar, çişinqalar, kabendelar, mukulular, nqumbolar, tva-unqalar, auşilar, bisalar, lalalar, lambalar qrupları daxildir. Həmçinin Konqo Demokratik Resp.-nin Zambiyaya bitişik olan rayonlarında (300 min), Tanzaniyada (45 min), Malavida (167 min) və Zimbabvedə (23 min) yaşayırlar. Sayları 3,3 mln. nəfərdir (2001). Zambiyanın əsas dillərindən biri olan *bantu dillərinin* M zonasına aid olan Bemba (çibemba) dilində danışırlar. Şəhərlərdə, həmçinin Zambiya və Konqo

Demokratik Resp.-nin mədənlərində etnik qruplar arasında ünsiyyət vasitəsi kimi istifadə olunur. Bemba, lembve, lomotua, nqoma, nvesi, luunda, çişinqa, kabende, mukulu, nqumbo, unqa-tva, şila dialektləri var. Yazıları latın qrafikası əsasında. Bemba dilində qəzetlər nəşr olunur, radioverilişlər aparılır, həm də məktəblərdə tədris olunur. İngilis dili də yayılmışdır. Dindarları əsasən xristiandır. İyeqova (Yəhva) şahidləri, afro-xristian kultlarının (Lumpa kilsəsi və s.) ardıcılları da vardır.

B.-in əcdadları Luapula çayından qərbdəki ərazilərdə yaşamış, erkən siyasi qurum *Lubanın* tərkibində olmuşlar. 17 əsrin 2-ci yarısında indiki Zambiyanın şm.-q. ərazisilərinə köçmüş, ali hakimin (çitimukulu) və ağsaqqallar şurasının (bakabilo) rəhbərlik etdiyi, başçılar iyerarxiyasına əsaslanan və paytaxtı Kasamedə yerləşən icma birliklərinin ittifaqını (ikalo) yaratmışlar. Ölkə canişinlərin rəhbərlik etdiyi inzibati rayonlara (çalo) bölünürdü. Ana xətti ilə *liniclər* totem adları olan ekzoqam klanlarda birləşirdilər. Bu klanlar hakim Timsah nəslilə qohumluq dərəcəsinə görə iyerarxiya sistemində yer tuturdular. B. 19 əsrin sonlarında Tanqanika, Nyasa, Banqveulu və Mveru gölləri arasındakı ərazilərdə məskunlaşdılar. 1899 ildə B. Britaniyanın koloniyası Şimali Rodeziyanın tərkibinə qatılan B. müstəmləkə əleyhinə hərəkatlarda fəal iştirak etmişlər.

Ənənəvi mədəniyyətləri Şərqi Afrika xalqları üçün səciyyəvidir. Əsas məşğuliyyətləri qırılıb-yandırılmış sahələrdə toxa əkinçiliyidir; B.-in əksəriyyəti mədən sənayesində çalışır. Bir qismi şəhərlərdə yaşayır; ziyalıları var, siyasi həyatda fəal iştirak edirlər. Ənənəvi evləri gilmöhrəndir, dairəvi planda tikilir; geyimləri lifdən önlüklərdir. Ağac üzərində oyma (gözləri şüşə, yaxud metal ilə inkrustasiya edilmiş, gövdəsi isə skarifikasiyanı təsvir edən ornamentlə bəzədilmiş kişi və qadın heykəlcikləri; uzunsov, üstü dəyirmi düzbucaq formasında maskalar), evlərin divarlarının çöldən naxışlanması, toxuma, duluşuluq, musiqi alətlərinin düzəldilməsi inkişaf etmişdir. Yağış və tufan allahı Mulunqunun, B.-in ulu əcdadı Lezanın, əcdadların, təbiət ruhlarının kultları, totemizm, heyvanların qurbanverilməsi, inisiasiyalar, ovsunçuluq, dini mahnılar və rəqslər qorunub saxlanmışdır. Kahinlər və gələcəkdən xəbər verən qadınlar da var.

**BEMBIKSLƏR**, b e m b e k s l ə r (Bembix) – eşici itarıları cinsi. Uz. 11–24 mm-dir. Bədəni sarı, yaxud ağımtıl naxışlıdır. Üçbucaq formalı üst dodağı çox uzanmışdır. Təqr. 330 növü məlumdur. Hər yerdə geniş yayılmışdır. Qumluqların dərinliklərində yuvalayır. Sürfələrini ölmüş



Bembix (Bembix rostrata).

milçəklərlə yemləyir; tropik növləri yetkin cırcıramaları, kəpənəkləri və düzqanadlıları tuta bilir.

**BEMENTİT** – mineral. Tərkibi  $Mn_8[(OH)_{10}Si_6O_{15}]$ . Pirosmalita yaxındır. Romb sinqoniyasında kristallaşır. Lifli, lövhəli aqreqatları var. Rəngi qonur, sərtliyi 6, sıxlığı  $3100 \text{ kq/m}^3$ . Metamorfizmə uğramış filizlərdə, qoniyerit və baritlə birlikdə hidrotermal damarlarda,



Bementit.

rodonit, bustamit və tefroitlə birlikdə kontakt-metamorfik əhəngli-silikatlı süxurlarda rast gəlinir. Az tapılan mineraldır.

**BƏMMELEN** Reynaut Villem van (14.4.1904, Bataviya, indiki Cakarta – 19.11.1983, Utrext) – Niderland geoloqu. 1927 ildə Texniki Un-ti (Delft ş.-ndə) bitirmişdir. 1928–43 illərdə keçmiş Niderland Ost-Hindində dövlət xidmətində geoloq işləmiş, Utrextə Geologiya in-tunun prof.-u (1949) olmuşdur. Cənub-Şərqi Asiya adalarında və Avropanın dağlıq r-nlarında aparılmış çoxillik tədqiqat materiallarına əsaslanaraq vulkanologiya və tektonika sahələri üzrə bir

sıra orijinal ideyalar irəli sürmüş, İndoneziyanın stratiqrafiyası, tektonikası, maqmatizmi və faydalı qazıntılarına dair müfəssəl məlumatlar dərc etmişdir. Dağ-əmələgəlmə proseslərini Yer qabığının üfüqi deyil, şaquli hərəkətləri ilə əlaqələndirərək, yeni tektonik fərziyyəni işləyib hazırlamışdır. Əvvəlcə *fiksizmin* tərəfdarı olmuş. 1960-cı illərdən başlayaraq geologiyada fiksizm və *mobilizmin* qarşılıqlı təsiri mövqeyindən çıxış etməyə cəhd göstərmişdir.

Əsərləri: Горообразование. М., 1956; Геология Индонезии. М., 1957.

**BEMÖL** – bax *Alterasiya*.

**BEN** (Bain) Aleksandr (11.6.1818, Aberdin – 18.9.1903, Aberdin) – ingilis filosofu, psixoloq və pedaqoq. Psixologiyada assosionizmin görkəmli nümayəndələrindən biri. B.-in əsərləri psixologiyanın sonrakı inkişafına böyük təsir göstərmiş, *fizioloji psixologiyanın* yaranmasına kömək etmişdir. B. psixi və fizioloji hadisələrin vəhdətini müdafiə etməklə yanaşı, onların arasındakı səbəbiyyət əlaqələrini rədd etmiş, psixofizioloji paralelizm mövqeyində durmuşdur. B.-in əsərləri psixologiyanın müstəqil təcürbi elmə çevrilməsində mühüm rol oynamışdır.

Əd.: Ярошевский М.Г. История психологии. М., 1976.

**BEN BƏLLA** Əhməd (أحمد بن بلة; d.25.12.1916, Maqniya – 11.4.2012, Maqniya yaxınlığında) – Əlcəzairin siyasi və dövlət xadimi. 1954–62 illər Əlcəzair inqilabının liderlərindən biri. 1956–62 illərdə Fransada həbsdə saxlanmışdır. Müstəqil Əlcəzair dövlətinin ilk hökumətinin başçısı (1962), Əlcəzair Xalq Demokratik Resp.-nin prezidenti (sentyabr, 1963) olmuşdur. K.t.-nda dövlət sektorunun yaradılmasına yönəlmiş genişmiqyaslı aqrar islahatlar həyata keçirmişdir. Əlcəzairlə Mərakeş arasındakı sərhəd münaqişəsini tənzimləmişdir. 1965 ildə dövlət çevrilişi nəticəsində vəzifəsindən kənarlaşdırılmışdır. 1980 ilədək həbsdə saxlanmış və ev dustağı olmuşdur. 1980-ci illərdə Fransada, 90-cı illərdə İsveçrədə mühacirətdə yaşamışdır. Əlcəzairə qayıtdıqdan bir müddət sonra İraqın işğalını pisləyən beynəlxalq hərəkatın prezidenti olmuşdur (2003). Afrika İttifaqının Ağsaqqallar Şurasının sədri idi.

**BEN BƏDİS** Əbdülhəmid (بن عبد الحميد بن بديس) (1889, Konstantina – 16.4.1940, orada) – Əlcəzairin dini və ictimai-siyasi xadimi, maarifçi, şair, publisist. Tunisdə əz-Zitun İlahiyyat Un-tini bi-



tirmişdir (1914). Əlcəzair Üləmaları Assosiasiyasının (1931) əsasını qoymuş, 1925–39 illərdə “əş-Şihab” (“Meteor”) jurnalını nəşr etdirmişdir. Sələfilərin mövqeyindən çıxış edərək islamda islahatlar və “təmizlənmə” aparılmasına çağırmış, Fransanın Əlcəzairdəki müstəmləkə siyasətini tənqid etmişdir. 1936–38 illərdə Fransada Xalq cəbhəsinə dəstəkləyən Əlcəzair Müsəlman Konqresinin rəhbərliyində təmsil olunmuşdur.



Benabena döyüşçüləri.

**BEN ƏLİ** Zeyn əl-Abidin (زين العابدين بن علي; d. 3.9.1936, Hammam-Susa) – Tunisin siyasi və dövlət xadimi, istefada olan gen. Ali təhsilini Sen-Sir hərbi akademiyasında, Şalon-sür-Marn artilleriya məktəbində (Fransa), Kəşfiyyat və təhlükəsizliyin təminatı üzrə xüsusi məktəbdə (ABŞ) almışdır. Tunisin Hərbi təhlükəsizlik xidmətinin (1958–74) və Milli təhlükəsizlik xidmətinin (1977–80) rəhbəri olmuşdur. Müxtəlif diplomatik missiyaları yerinə yetirmişdir. Dövlət katibi və milli təhlükəsizlik naziri (1984–85), daxili işlər naziri (1986), Sosialist Düstur partiyasının (SDP) baş katibi (1987, oktyabr-noyabr); Tunisin baş naziri (1987 ildən) olmuşdur. H. *Burgibanın* hakimiyyətdən kənarlaşdırılmasından (7.11.87) sonra resp.-nin prezidenti vəzifəsini icra etmiş, 1989 ildə prezident seçilmişdir. 1995, 1999, 2004 və 2009 illərdə keçirilmiş prezident seçkilərində qələbə qazanmışdır. Siyasi dustaqlara amnistiya vermiş, Tunisdə çoxpartiyalı sistemin yaradılması məqsədilə bir sıra tədbirlər həyata keçirmişdir. 2010 ilin dekabrında Tunisdə baş vermiş qiyam nəticəsində ölkəni tərk etməyə (14 yanvar 2011) məcbur olmuşdur.

Gənc benalar ənənəvi geyimdə.



ittifaqına başçılıq etmişdir.

III Ben Adad [e.ə. 9 əsrin sonu – 8 əsrin əvvəlləri] – Qazailin oğlu. Aşşur çarı III Adadnerarının basqınlarından müdafiə olunmuşdur. Hamat ş.-ni tutmaq cəhdi baş tutmamışdır.

**BENAKİTİ** Fəxrəddin Əbu Süleyman Davud ibn Məhəmməd (? – təq. 1330) – İran tarixçisi və şair. Elxanilərin sarayında xidmət etmiş, Qazan xan tərəfindən mülüküş-şüəra təyin edilmişdir (1302) Məhəmməd Xudabəndə Olcaytunun göstərişi ilə yazmağa başladığı Tarixi-Benakiti (Ravzatü ülü-əlbab fi təvaxixil-əkabir və-ənsab) əsərini Əbu Səid Bahadır xanın hakimiyyəti dövründə başa çatdırmışdır (1317). Rəşidəddinin *Camii ət-təvaxix* əsərinin xülasəsi kimi yazdığı əsəri müəyyən xronoloji dəyişikliklər və Elxanilər dövrünə aid dəyərli məlumatlarla zənginləşdirmişdir. Tarixi-Benakiti 9 hissədən (peyğəmbərlər və kilsə xadimləri, qədim İran hökmdarları, Məhəmməd peyğəmbər və xəlifələr, Abbasilər və onların dövründəki İran sülalələri, yəhudilər, xristianlar və franklar, hindlilər, çinlilər və monqollar) ibarətdir; Dünya kitabxanalarında müxtəlif nüsxələri saxlanılır. Əsərin Çinlə bağlı olan səkkizinci bölümü bir neçə dilə (latın, ingilis, fransız) tərcümə edilmişdir. 1969 ildə Tehranda nəşr olunmuşdur. B.-nin divanı günümüzədək gəlib çatmamışdır.

**BENALAR**, *vabənalar* – Tanzaniyanın c.-ş.-ində (İrinqa vil.), Rufici və Böyük Ruaha çaylarının hövzəsində *hantular* qrupundan xalq. Sayları 693 min nəfərdir (2005). *Kinqalar*, *hehelər*, poqololar (poqorolar), sanqular, matumbilər və dendenulələrə yaxındırlar. *Bantu dillərinin* G zonasına aid olan bena (kibena, ekibena) dilində danışırlar. Yazıları latın qrafikası əsasında. Suahili və nyamvezi dilləri də yayılmışdır. Dindarların əksəriyyəti ənənəvi dini etiqadlarını saxlamışlar, müsəlman və xristianlar da var.

Şərqi Afrika xalqları üçün səciyyəvi olan ənənəvi mədəniyyətləri vardır. Ənənəvi məşğuliyyətləri qırılıb-yandırılmış sahələrdə əkinçilik (maniok, qarğıdalı, çəltik, darı, batat, paxlalı bitkilər və s.), köçəbə maldarlıq (davar) və ovçuluqdur. Şəhərlərdə və sizal plantasiyalarında mövsümçülük yayılmışdır. Dulmuşluq, toxuma və ağac üzərində oyma (o cümlədən əcdadların kultu ilə bağlı olan iri antropomorf heykəltəraşlıq) inkişaf etmişdir. Ənənəvi geyim kişilərdə ağ

kanzu, qadınlarda şux parçalardan hazırlanan kanqa və səndəldir; müasir geyimləri sadə parçalardan tikilir. Əsas yeməkləri düyü, darı, banan, tərəvəz və meyvələrdən hazırlanır. Ənənəvi evləri düzbucaq formasında, yastı damlıdır, karkaslı divarları gillə süvanmışdır, daxili həyəti olur. Ata xətti ilə qəbilə təşkilatı və çoxailəli icmalar, əcdadların və təbiət qüvvələrinin kultu, folklor (döyüşçü mahnıları və rəqləri, bayram rəqsi lipara) qalmaqdadır.

**BENASERRAF** (Benacerraf) Barux (d.29.10.1920, Karakas) – Venesuela-Amerika genetik. Nobel mükafatı laureatı (1980, J. *Dosse* və C.D. *Snell* ilə birlikdə). Virginiya ştatının tibb kollecini bitirmişdir (1945). Nyu-York Un-tinin patologiya prof.-u (1960–68), Harvard Tibb Məktəbinin prof.-u (1970 ildən), 1980 ildən Beynəlxalq İmmunologiya Cəmiyyətləri İttifaqının prezidentidir. Allergiyanın baş verməsinin immunkimyəvi mexanizmini, antigenlərin yaranmasına cavab olaraq əmələ gələn anticislərin strukturunu öyrənmişdir. Orqanizmin müəyyən antigenə qarşı cavabvermə qabiliyyətinin genetik olduğunu sübut etmişdir. B- və T-limfositlərin funksiyalarını müəyyən etmişdir. Toxuma və orqanların köçürülməsi zamanı transplantatın ayrılma səbəbini izah edən fərziyyə irəli sürmüşdür.

Əsərləri: *Immunogenetics and immunodeficiency*. Lancaster, 1975; *Textbook of immunology*. Balt., 1984 (with E.R.Unanue).

**BENAVENTE-İ-MARTİNES** (Benavente y Martínez) Xasinto (12.8.1866, Madrid – 14.7.1954, Madrid) – ispan dramaturqu. Nobel mükafatı laureatı (1922). Madrid Un-tində təhsil almışdır (1882–85). Əsərləri 1892 ildən çap olunmağa başlamışdır. “Məşhur adamlar” (1896) dramı ilə tanınmışdır. Satirik komediya (“Qubernator arvadı”, 1901 və s.), psixoloji dram (“Payız qızılgülləri”, 1905; “Ev sahibəsi”, 1908 və s.), faciə (“Qadağan edilmiş sevgi”,



1913), alleqorik və nağıl xarakterli pyeslərin (“Şahzadə Bebe”, 1906; “Ulduzlu boyunbağı”, 1915) müəllifidir. Ən məşhur əsəri *del arte komediyası* üslubunda yazdığı “Maraqlar oyunu” (1907) məzhəkəsidir. Onun davamı kimi “Şən və qayğısız şəhər” (1916) komediyasında cəmiyyətdəki qlobal böhranı təsvir etmişdir.

Əsərləri: *Obras completas*. Madrid, 1940–1958. Vol. I–II.

**BENBÜ** (Banbu, Benpu) – Çinin ş.-ində, Anxoy əyalətində şəhər. Əh. 585 min (aqlomerasiyada 1288 min; 2006). Böyük Çin düzənliyində, Xuayxe çayı sahilindədir. Nəql. qovşağı. Aeroport. E.ə. I-ci minilliyin əvvəllərindən məlumdur. B. Xuayxe hövzəsinin iri yükboşaltma (soya, çətənə, pambıq, oduncaq, çay, kömür) məntəqəsidir. K.t. xammalının emalı mərkəzidir. Əsasən, yeyinti sənayesi inkişaf etmişdir. Maşınqayırma, toxuculuq, şüşə, kimya, elektron sənayesi müəssisələri, tərsənə var. Yaxınlığında daş kömür hasil olunur.

**BENCƏDİD** Şadlı (d.14.4.1929, Annaba ş. yaxınlığında) – Əlcəzairin siyasi və hərbi xadimi. Milli-azadlıq hərəkatının iştirakçısı olmuşdur. Milli Azadlıq Cəbhəsinin (MAC) baş katibi (1979 ildən); 1979 il, fevralın 7-ndən Əlcəzairin prezidenti olmuşdur. Dövlət müəssisələrinin özəlləşdirilməsinə şərait yaratmış, demokratik konstitusiyanın qəbul edilməsinə (1989, mart) və MAC-ın siyasi monopoliyasının ləğv olunmasına təsir göstərmişdir. 1992 ilin yanvarında Əl-

cəzairin hərbi dairələrinin təzyiqi ilə hakimiyyəti Ali dövlət şurasına təhvil verərək istefaya çıxmışdır.

**BENCMARK** (ing. benchmark) – hesablama sisteminin cəldliyini, kompüterin və ya konkret bir proqram təminatının məhsuldarlığını müəyyən etmək üçün istifadə olunan standart test proqramı və ya paketi; bir qayda olaraq bir neçə tapşırıqlar kompleksindən ibarətdir. Prosesorun, Web-serverlərin, video-adaptərlərin, fərdi kompüterlərin məhsuldarlığını qiymətləndirmək, yoxlamaq və s. üçün test proqramları mövcuddur (13 tətbiqi proqram paketindən ibarətdir).

**BENÇ** – bax *Abrazion sahil*.

**BENDƏRİ**. B e n d e r – Moldova Res.-nin c.-ş.-ində şəhər. Əh. 110,2 min (2005). Dnestr çayında gəmi dayanacağı. D.y. qovşağı. 12 əsrdə genuyalılar tərəfindən qədim yaşayış məskəninin yerində qala kimi salınmışdır. 15 əsrdən Tigina (Tighina) qalası kimi *Moldova knyazlığının* tərkibində olmuşdur. 1538 ildə türklər zəbt edərək onu Bəndərabasi adlandırmışdır; sonralar B. adını almışdır. 1812 ildə Bessarabiyanın tərkibində Rusiyaya birləşdirilmişdir; 1818 ildən qəza şəhəri idi. 1918–40-cı illərdə Rumıniyanın (Tigina adı altında), 1940 ildən Moldaviya SSR-nin tərkibinə qatılmışdır. 1992 ildə Dnestryanı silahlı münaqişələr zonasında olmuşdur. B.-nin mərkəzində küçələrin 1810-cu illərin düzbucaqlı şəbəkə planı saxlanılmışdır. Abidələr sırasında – səkkizqülləli qala.

Bendəri şəhəri. Səkkizqülləli qala.





(14 əsrdə gənyalılar inşa etmişdir, 1538–40-cı illərdə türklər qalanı dəyişdirmiş, 1705–38-ci illərdə genişləndirmişdir). Preobrajensk baş kilsəsi (1815–38, arximandri İoanikinin planı üzrə, divar rəsmləri A. Plamadyalındır, 1934), akad. L.S. Berqin evi (19 əsrin ortaları), Fiştenberqin evi (1890, indiki Tarix-diyarşünaslıq muzeyi; əsası 1914 ildə qoyulmuşdur), Flemmerin bağ evi (20 əsrin əvvəli) var. 1950–70-ci illərdə geniş tikinti işləri aparılmışdır (Çay vağzalı, 1977), A.S. Puşkinin heykəli (1984, heykəltəraş M.S. Altşeer). Rəsm qalereyası (əsası 1971 ildə qoyulmuşdur; Moldaviya rəssamlarının əsərləri saxlanılır). Gəmi təmiri z-du, ipək və konserv kombinatları, ayaqqabı f-ki var; elektrik aparatları, kabel istehsal olunur.

**BENDİDA** – Frigiya allahı. Attikada Böyük ilahə adlandırılır. Frigiyada ov ilahəsi B.-nin orqastik kultu mövcud olmuşdur. Artemida ilə eyniləşdirilir.

**BENDİKS** (Bendix) Reynhard (25.2.1916, Berlin – 28.2.1991, Kaliforniya ştatı, Berkli) – Amerika sosioloqu. ABŞ-a 1938 ildə mühacirət etmişdir. 1943 ildə Çikaqo Un-tini bitirmiş, həmin un-tədə fəlsəfə doktoru dərəcəsinə (1947) almışdır. 1947 ildən Kaliforniya (Berkli) Un-tində dərns demiş, 1956 ildən prof., 1958–61 illərdə sosiologiya fakültəsinin dekani vəzifəsində çalışmışdır. Amerika Sosiologiya Assosiasiyasının (ASA) prezidenti (1970) olmuşdur.

B.-in tədqiqatlarında siyasət sosiologiyası, sosial stratifikasiya və müqayisəli-tarixi sosiologiya məsələləri əsas yer tutur. M. Veberin sosiologiya nəzəriyyəsinin şərhçisi kimi tanınmışdır. T. Parsonsun struktur funksionalizmini və tarixi materializmi tənqid etmiş, bütün cəmiyyətlərin eyni ardıcıl inkişaf mərhələlərini keçməsinin labüdlüyü ideyasını inkar etmişdir. B.-ə görə, hər bir ölkədə modernizasiya prosesi mövcud cəmiyyətin formalaşmasının tarixi şəraiti və mədəni ənənələri ilə bağlı spesifik xüsusiyyətlərə malikdir. B. 18 əsrin ortalarında İngiltərənin sənaye inkişafının, sonralar isə Fransa inqilab ideyalarının Avropanın digər ölkələrində sosial dəyişikliklərə təsir göstərdiyini qeyd etmişdir. **BENDİQO** (Bendigo) – Avstraliyanın c.-unda, Viktoriya ştatında şəhər. Əh. 70 min (2003). Melburn ş. ilə d.y. əlaqəsi var. K.t. r-nunun mərkəzidir. Yüngül və yeyinti sənayesi var. 19 əsrin 50-ci illərində Avstraliya Alp d-rında qızıl sənayesinin inkişafı ilə əlaqədar salınmışdır.

**BENDZİN** (Bedzin) – Polşanın c.-unda, Sileziya voyevodalığında şəhər. Əh. 80 min (2003). Dombrova daş kömür hövzəsinin sənaye mərkəzidir. Maşınqayırma, əlvan metallurgiya, sement, ayaqqabı sənayesi, İES; qala (14 əsr) var. **BENEDEN** Van (Van Beneden) – Belçika bioloqları, ata və oğul. Pyer Jozef (19.12.1809, Malin – 8.1.1894, Luven) – embrioloq. 1842 ildən Belçika EA-nın üzvü (1881 ildən onun prezidenti). Peterburq EA-nın əcnəbi m.üzvü (1869). Gent (1845 ildən) və Luven (1846 ildən) Un-tlərinin prof.-u olmuşdur. Əsas əsərləri onurğasızların embriologiyasına və parazitologiyaya, biologiyanın ümumi məsələlərinə (parazitizm, kommensalizm) aiddir.

Əsəri: Memoire sur les vers intestinaux. P., 1858; О глистах. М., 1861.

Eduard (5.3.1846, Luven – 28.4.1910, Lyej) – histoloq və embrioloq. Peterburq EA-nın əcnəbi m.üzvü (1902), Lyej Un-tinin prof.-u (1870 ildən) olmuşdur. Əsərləri ibtidai heyvanların hüceyrə morfologiyası və embriologiyasına həsr edilmişdir. Hüceyrə mərkəzini (sentrozomu) kəşf etmiş və bununla əlaqədar mitoz nəzəriyyəsinə təklif etmişdir. Askaridlərdə yumurtanın yetişməsi və mayalanmasını ilk dəfə təsvir etmişdir (1883). Mezozoa heyvanlarının yeni qrupunu müəyyənləşdirmişdir. 1880 ildə Belçika bioloqlarının mərkəzi orqanı olan “Bioloji arxiv” jurnalını təsis etmişdir.

**BENEDİKT** (Benedict) (qız soyadı Fulton) Rut (5.6.1887, Nyu-York – 17.9.1948, Nyu-York) – Amerika antropoloqu. Nyu-Yorkda Yeni sosial tədqiqatlar məktəbində, Kolumbiya un-tində F. Bosun sinfində (1919–23) təhsil almışdır. 1923 ildən Kolumbiya Un-tində dərns demiş, 1936 ildən antropologiya şöbəsinin icraçı direktoru işləmişdir. Serrano (1922), zuni (1924), koçiti (1925), pima (1926), qaraayaqlı (1939) hindiləri öyrənmişdir. B. 1930 illərdə ABŞ-da, sosial antropologiya ilə psixoanalizin qovuşduğu təşəkkül tapmış, mədəni rəlativizm və determinizm mövqelərini fərqləndirən “Mədəniyyət və şəxsiyyət” məktəbinin liderlərindən biridir. O, əsas əsəri olan “Mədəniyyət modelləri”ndə (1934) qeyd edirdi ki, hər bir mədəniyyətin müvafiq institutlara, normalara və ənənələrə malik unikal, ciddi təşkilati konfiqurasiya (model) yaradan əsas “mövzusu” və ya “etosu” var. Mədəni konfiqurasiyanın anlamına açar onun daşıyıcılarının psixologiyasındadır. B.

mədəniyyət və şəxsiyyət izomorfizmi ideyasını irəli sürmüş, mədəniyyəti “zaman və məkanda nəhəng proporsiyalar əldə etmiş” fərdi psixologiya adlandırmışdır. B. nasizmə və irqçiliyə qarşı çıxışları ilə də tanınmışdır. “Amerika folkloru jurnalının” (1924–39) redaktoru, Nyu-Yorkda mədəniyyətlərərsə tədqiqatlar İn-tunun banilərindən biri (1941), Amerika Antropoloji Assosiasiyasının prezidenti (1947) olmuşdur. B. 1943–46 illərdə ABŞ-ın Hərbi informasiya xidmətinin tapşırığı ilə yaponların milli xarakterini tədqiq etmiş, tədqiqatlarının nəticəsi olaraq “Payızgülü və qılınc” (1946) kitabını yazmışdır. 1946 ildə Kolumbiya Un-tinə qayıdan B. mədəniyyətlərin müqayisəli öyrənilməsi üçün beynəlxalq tədqiqatlar layihəsini işləyib hazırlamışdır. Bu layihənin təkmilləşdirilməsi istiqamətində işlər onun ölümündən sonra da (1951 ilə kimi) davam etdirilmişdir.

Əsəri: Психологические типы в культурах Юго-Запада США // Антология исследований культуры. СПб., 1997, т. 1.

**BENEDİKT XVI** (lat. Benedictus), Yozef Ratsinger (d.16.4.1927, Almaniya, Bavariya federal ərazisi, Markt-İnn ş.) – Roma papası, katolik teoloqu. Jandarmeriya komissarı ailəsində anadan olmuşdur. 1943 ildə Almaniya Hava Hücümündən Müdafiə qoşunlarının köməkçi personalı bölməsinə; 1944 ildə Avstriya legionuna hərbi xidmətə çağırılmış, lakin döyüş əməliyyatlarında iştirak etməmişdir. 1945 ildə vermaxtdan fərarilik etmiş, lakin tanınaraq ələ keçmiş, bir neçə ay hərbi əsirlər üçün düşərgədə saxlanılmışdır. 1947 ildə Münxen Un-ti nəzdindəki İlahiyyət İn-tuna daxil olmuş, 1951 ildə keşiş rütbəsinə almışdır. 1953

XVI Benedikt.



ildə teologiya üzrə namizədlik, 1957 ildə doktorluq dissertasiyalarını müdafiə etmişdir. 1959 ildə Bonn Un-tində ilahiyatşünaslıq kafedrasının prof.-u olmuşdur. 1977 ildə Münxen və Frayzing arxiyepiskopu, eyni zamanda kardinal rütbəsinə yüksəlmişdir. 1982 ildə Vatikana köçmüş, 1993 ildə Roma yaxınlığındakı Velletri-Senyi ş.-nin yepiskopu rütbəsinə almışdır. 1998 ildən Kardinallar kollegiyasının vitse-dekanı, 2002 ildən dekanı idi. Roma papası II İoann Pavelin ilahiyat məsələləri üzrə baş məsləhətçisi olmuşdur. Başlıca əsərləri: “Həqiqət və dini dözümlülük”, “Allah bizim yanımdadır”, “Allah və dünya”, “Zamanın sonu?”, “Xristianlığa giriş” və s. Roma papası II İoann Pavelin ölümündən (2.4.2005) sonra Roma papası seçilmişdir (19.4.2005).

**BENEDİKTÇİLƏR** (lat. benedictini) – katolik rahib ordeni; rəsmi adı müq. Benedikt ordenidir (lat. Ordo Sancti Benedicti). Geniş mənada Nursiyalı müq. Benediktin rahib nizamnaməsinə riayət edən rahibləri bildirir.

Təqr. 530 ildə müq. Benedikt Neapol yaxınlığında yerləşən Monte-Kassino dağında monastırın əsasını qoymuş və yazdığı nizamnamədə yoxsulluq, bəkirlik, itaətçilik kimi ənənəvi rahiblik əhdləri ilə yanaşı, rahiblik üçün “daimi yer” və “qapalı monastır” prinsiplərini də təsbit etmişdir. Nizamnaməyə görə, rahiblik həyatının başlıca elementi ibadətə yanaşı fiziki əmək – “dua et və işlə” prinsipi olmalıdır. Bununla belə, müq. Benedikt rahiblərdən ifrat asketliyi tələb etmir, həm dini ayinlərin yerinə yetirilməsində, həm də əmək fəaliyyətində mütədilliyə çağırırdı.

Karolinqlər imperiyasında B. kilsə sisteminin dayaqlarından biri idilər. 787 ildə bərpa olunmuş Monte-Kassino abbatlığını ziyarət edən İBöyük Karl oradan müq. Benedikt nizamnaməsinin surətini götürmüşdür; nizamnamə Axen kilsə məclislərində (816, 817, 818–819) imperiyanın bütün monastırları üçün məcburi oldu. Karolinqlər dövründə B.-in maddi rifahının əsası qoyulmuş, onlar iri torpaq sahibkarlarına çevrilmiş, məhkəmə və vergi imtiyazları qazanmışlar.

Karolinqlərin süqutundan sonra 9 əsrin sonu – 10 əsrin əvvəllərində B. tənəzzül dövrünü yaşamışlar. Monastır islahatlarından sonra 10–12 əsrin əvvəllərində B. üçün ənənəvi olan bölgələrdə – Fransa, Almaniya, İngiltərə və İtaliyada

monastırların sayı artmış, İspaniyada, Macarıstanda, Polşada, Çexiyada, Skandinaviyada yeniləri meydana gəlmişdir.

Maarifçilik, 18 əsr Fransa inqilabı və Napoleon müharibələri dövründə ordenin fəaliyyəti tənəzzül etdi. Fransada tamamilə (1792), Avstriyada, alman ərazilərində (1803), Portuqaliyada (1834), İspaniyada (1835) isə qismən B. monastırları ləğv olundu.

19 əsrin ortalarından başlayaraq bir sıra digər səbəblərlə yanaşı orta əsrlər dövrünə marağın artması Almaniyada, Fransada, İtaliyada, Şm. Amerikada B.-in yeni yüksəlişinə təkan verdi. 1952 ildə Roma papası XII Piy müq. Benedikt ordeninin bu günədək qüvvədə olan rəsmi nizamnaməsinə təsdiq etmişdir: ordenin başçısı abbatlar konqresi tərəfindən 8 il müddətinə seçilən abbat-primasdır; iqamətgahı Romadakı Sant-Anselmo abbatlığındadır.

**BENEFİS** (fr. bénéfice – qazanc, xeyir) – bir və ya bir neçə aktyorun – benefisiyantın xeyrinə verilən tamaşa; toplanan məbləğin hamısı (tam B.), yaxud bir hissəsi (yarım B.) benefisianta verilir (tamaşaya çəkilən xərci çıxmaq şərti ilə). 1735 ildə Fransada meydana gəlmişdir. Azərb.-da ilk B. 1889 ilə aid edilir. Yubiley və s. ilə əlaqədar verilən tamaşalar da B. adlanır.

**BENEFİSİ** (lat. beneficium – yaxşılıq, iltifat sözü) – 1) Qədim Romada imtiyaz (məs, imperiya dövründə borclulara verilən müxtəlif vergi imtiyazları, imperatorların bəxşişi və s.). 2) Erkən orta əsrlərdə Qərbi Avropada hərbi və inzibati xidmətə görə, müəyyən möhlətə verilən şərti bəxşiş (çox vaxt torpaq). Klassik B. Frank dövlətində Karl Martellin (730-cu illər) həyata keçirdiyi islahatlar zamanı yayılmağa başladı. Bu islahata görə əvvəllər maqnatların və drujinaçıların şərtsiz mülkiyyətinə verilən torpaq payları B. kimi, xüsusilə hərbi xidmət müqabilində ömürlük istifadəyə verilən və feodal sinfinin torpaq münasibətlərini qanunlaşdırən bəxşişlə əvəz olundu. Bu B.-lər bağışlanmış torpaqlarda yaşayan kəndlilərin torpaq sahiblərindən asılılığını artırdı və ixtiyarın tamamilə hakim hərbi-siyasi sinfin əlinə keçməsinə gətirib çıxardı. B. feodal iyerarxiyası pillələrinin iqtisadi əsası oldu. Benefisiarlar tədricən B.-nin ömürlük bəxşişdən irsi feodal mülkiyyətinə – feoda(len) çevrilməsinə nail oldular. B. ərəb ölkələrində iqtaya (irsə xarakter əldə edənədək) yaxındır. 3) Katolik kilsəsində gəlirli vəzifə.

**BENEFİSİAR**, benefisiari (ing. beneficiary, lat. beneficium – xeyirxahlıq) – təsisçisi tərəfindən trustın (etibar olunmuş mülkiyyətin) və ya əmlakın istifadəsindən gəlir götürən qismində göstərilmiş şəxs; pul alan, əmanətçi. Müasir dövrdə vəsiyyətnaməyə görə varis; sığorta polisində görə ödəniş alan; xeyrinə akkreditiv açılan şəxs; veksəl, pul köçürmələri, əmanətlərə görə pul alan; rentə alan; zaminin zəmanətə görə qarşısında məsuliyyət daşıdığı şəxs; maliyyə resurslarının himayədar tərəfindən xeyrinə idarə olunan şəxslər B. adlanır.

**BENEKE** Fridrix Eduard (17.2.1798, Berlin – 1.3.1854, Berlin) – alman psixoloqu və pedaqoqu. Özünüdərk faktlarının təhlilinə əsaslanan empirik psixologiyanı aparıcı psixologiya elmi hesab edirdi. İ.F. Herbartın ardınca mücərrəd ruhi qabiliyyətlər nəzəriyyəsinə tənqid edərək göstərdirdi ki, psixologiya ruhi hadisələri qarşılıqlı əlaqədə tədqiq etməklə onların yaranmasının əsas qanunauyğunluqlarını aşkara çıxarmalıdır. Pedaqogikanı tətbiqi psixologiya kimi nəzərdən keçirərək qeyd edirdi ki, təlim və tərbiyənin məqsəd və vəzifələri psixi məhsul və formaları düzgün inkişaf etdirməkdir.

Əsərləri: Schriften zur Psychologie und Pädagogik / Hrsg. N. Barelmann. B., 1986.

**BENEŞ** (Beneš) Eduard (28.5.1884, Çexiya, Kojlani – 3.9.1948, Çexiya, Sezimovo-Ustí) – Çexoslovakiyanın siyasi və dövlət xadimi. Praqa Un-tində və Fransada hüquq və fəlsəfə üzrə təhsil almışdır. T. Masarikin tərəfdarı olmuş, müstəqil Çexoslovakiya dövləti yaratmaq ideyası uğrunda Avstriya əleyhinə hərəkətdə iştirak etmişdir. 1915–18 illərdə Parisdə yaradılan Çexoslovakiya milli şurasının baş katibi olmuşdur. Kiçik Antantın (1920) yaradıcılarından biridir. 1921–22 illərdə Çexoslovakiyanın baş naziri, 1935–38 illərdə prezidenti olmuşdur. B., Münxen sazişinin (1938) şərtlərini qəbul etmək məcburiyyətində qalmışdır. 1938 ilin oktyabrında Çexoslovakiyanın parçalanmasından sonra istefa verərək mühacirətdə olmuş. İkinci dünya müharibəsinin əvvəlində Çexoslovakiya demokratik Müqavimət Hərəkatına başçılıq etmişdir. 1939 ildə B.-in rəhbərliyi altında Parisdə Çexoslovakiya Milli Şurası, 1940 ildə isə onun əsasında Londonda Çexoslovakiya hökuməti və Dövlət Şurası təşkil edildi; B. Çexoslovakiyanın mühacirətdəki prezidenti oldu. 1945 ilin mayında B. Praqaya qayıtmış və 1946 ildə keçirilən seçkilərdə yenidən prezidenti



dent seçilmişdir. 1948 ilin iyun ayında vəzifəsindən istefa vermişdir.

**BENEVENTO** – Cənubi İtaliyada, Kampaniya vil.-ndə şəhər. Benevento əyalətinin inz. m. Əh. 61,7 min (2005).

Qədimdə Malevent (Maleventum) adını daşımış və *samnitlərin* tayfa mərkəzi olmuşdur. E.ə. 275 ildə romalılar Malavent yaxınlığında çar *Pirrin* ordusunu darmadağın etmişlər. E.ə. 268 ildən Beneventa (Beneventum) adı ilə Roma koloniyası olmuşdur. Eramızın 395 ilində Qərbi Roma imperiyasının tərkibinə qatılmışdır. 489 və 545 illərdə ostqotlar, 536 və 552 illərdə Bizans tərəfindən zəbt edilmişdir. Lanqobardlar tərəfindən tutulmuş B. 571 ildə eyiadlı hersoqluğun paytaxtı olmuşdur. İtaliyanın I *Karl* tərəfindən tutulmasından (774) sonra (1077 ilədək) eyiadlı knyazlığın baş şəhəri olmuşdur. 969 ildə B.-da arxiyepiskopluq yaradılmışdır. 1051 ildə *normanların* işğalı təhlükəsinə qarşı B. knyazlığının sakinləri papanın ali hakimiyyətini qəbul etdilər (1077 ildə hakim VI Landolfun ölümündən sonra knyazlığa son qoyuldu). 1798 ilədək B. papa hakimiyyətində, 1798–1805 illərdə Neopolitan krallığının tərkibində, 1806–15 illərdə Ş.M. *Taleyrannın* nominal hakimiyyətindəki hersoqluğun paytaxtı idi. 1816–60 illərdə yenidən papanın, 1860 ildən Sardiniya krallığının, 1861 ildən İtaliya krallığının hakimiyyəti altında olmuşdur.

Memarlıq abidələri: Trayan tağı (Porta Aurea adlanan, 114), Qədim Roma Adrian teatrının xarabalıqları (2 əsr), Müq. Sofiya kilsəsi ilə Benedikt monastırı, (8 əsr; 17 əsrdə yenidən qurulmuş, 1950-ci illərdə bərpa edilmişdir; apsidada freska fraqmentləri) və kluatro (12 əsr; roman heykəltəraşlığının bəzək fraqmentləri), baş kilsə (13 əsr).

Yeyinti sənayesi; tikinti materialları, k.t. maşınları istehsal var.

**“BENFİKA”** (“Benfica”) – Lissabonun portuqal futbol klubu, dünyanın ən güclü komandalarından biri. Əsası 1904 ildə qoyulmuşdur. Oyunlarını “Da Luş” (85 minə yaxın tamaşaçı) stadionunda keçirir. 34 dəfə Portuqaliya (1930–2005) çempionu, iyirmi yeddi dəfə ölkə Kubokunun (1939–2004), Avropa çempionlar Kubokunun (1961, 1962) qalibi olmuşdur. 1960–75 illərdə “Benfika” klubunda əfsanəvi hücumçu Eysebio çıxış etmişdir. Klubun tarixində başqa məşhur futbolçular K. Kanidja (Argentina), R. Košta, B. Nene, F. Şalana, K. Umbertu.

Ən yaxşı məşqçiləri B. Quttman (Macarıstan), A. Jorje, C. Trapattoni (İtaliya). **BENGÉLA** (Benguela) – Anqolanın q.-ində şəhər. Bengela əyalətinin inz. m. Əh. 151, 2 min (2005). Atlantika okeanı sahilində yerləşir. Port (əsasən, filiz xammalı daşınır). Transafrika magistralı B.-nı Lobitu (B.-dan şm.-da) və Beyra (Mozambik) portları ilə birləşdirir. Aeroport. Şəhər 1617 ildə Portuqaliya fabriyası kimi 1587 ildə tikilmiş qalanın ətrafında salınmışdır (Afrikadakı müstəmləkə qalalarından ən yaxşı qalanlarından biridir). 18 əsrdə qul ticarətinin mərkəzi olmuşdur; B. vasitəsilə qullar Braziliyaya göndərilirdi. Milli arxeologiya muzeyi var. Yeyinti (şəkər, balıq konservləri, balıq unu və yağı istehsalı, balıqçılıq), sabunbişirmə, kimya, toxuculuq sənayesi müəssisələri, neft emalı z-du; tərsənə var.

**BENGÉLA AXINI** – Atlantika okeanında soyuq səth axını; Cənubi Afrikanın q. sahilləri boyu c.-ş.-dən şm.-q.-ə axır; *Qərbi Küləkləri axınının* şm. qolu. Suyun səthdə temp-ru yayda 19°C-dən (c.-da) 26°C-yədək (şm.-da), qışda uyğun olaraq 15°C-dən 22°C-yədəkdir. Sahil zonasında *apvelliğin* təsirinə suyun temp-ru yayda 15°C-dən, qışda 12°C-dən aşağı düşür. Axının sürəti 0,9 *km/saata* qədərdir. B.a. biogen elementlərlə zəngin dib sularını səthə çıxarmaqla Atlantika okeanının c. hissəsinin okeanoqrafiyasında mühüm rol oynayır.

**BENXA** – Misirin şm.-ında şəhər. Kalyubiya mühafəzasının inz. m. Əh. 167 min

(2005). Nilin deltasında Dumyat qolunun sağ sahilindədir. Nəql. qovşağı. E.ə. 16 əsrdən Ətribis adı ilə məlumdur. Un-t, Ali texnologiya in-tu var. Şəhər k.t. (taxıl, pambıq, yağlı bitkilər) r-nunun mərkəzidir. Yüngül, yeyinti (o cümlədən yağ z-dları), elektron sənayesi, pambığın ilkin emalı müəssisələri var. Gül yağı istehsal olunur.

B.-nın yaxınlığında *II Ramses* və *XII Ptolemey* dövrünə aid Qədim Misir məbədlərinin (sonradan Roma dövründə yenidən tikilmişdir), imperator Valente aid tetra-pilonun, *Ptolomeylər* dövrünə aid ağ mərmərdən heykəlləri olan villanın, Roma hamamlarının, erkən Ptolemeylər dövrünün hərbi düşərgəsinin, xristian bazilikasının qalıqları qalmışdır. B.-dan şm.-da I Psammetixin arvadı çarıca Taxtin sarkofağı aşkar edilmişdir.

**BENİ** – Boliviyanın şm.-ında çay. Uz. təqr. 1500 *km*, hövzəsinin sah. 266 min *km*<sup>2</sup>. And d-rından başlanır. Yuxarı axını yüksək yayla və silsilələri dərin dərələrlə kəsir, astanalı və şələləlidir. Aşağılarda Amazon ovalığının kənarı ilə axır, meandrlıdır. Əsasən, yağış suları ilə qidalanır. Dekabr–may aylarında daşqınlar olur. Aşağı axınında ortaillik su sərfi 6200 *m*<sup>3</sup>/*san*. Rurrenabake ş.-ndən Esperansa şələləsinədək 800 *km* məsafədə gəmiçiliyə yararlıdır. Mamore çayı ilə qovuşub Mədəyra çayını (Amazonun ən iri sağ qolu) əmələ gətirir.

**BENİ** – Boliviyanın şm.-ş.-ində departament. Sah. 213,6 min *km*<sup>2</sup>, əh. 362,5 min (2001). İnz. m. Trinidad ş.-dir.

Beni çayı.

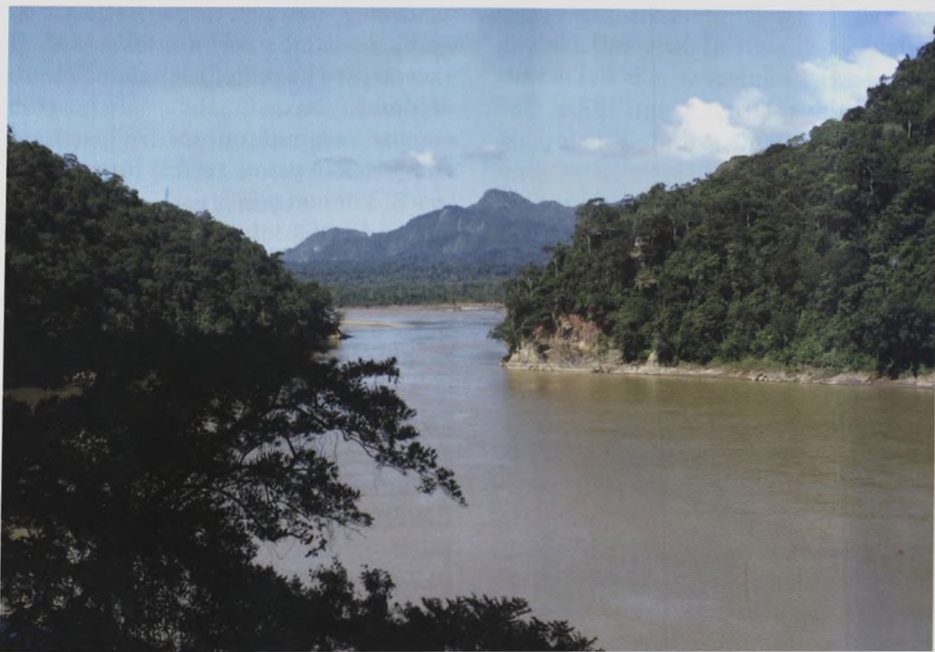

**BENİQNO** Simeon Koxuanko III Aki-no (d. 8.2.1960. Manila) – Filippin dövlət və siyasi xadimi. *Aki-no* Korasonun oğludur. Liberal partiyanın baş katibi olmuşdur; hazırda partiyanın sədr müavini. B. Liberal partiyanın namizədi kimi 2010 il mayın 10-da keçirilən seçkilərdə səs çoxluğu qazanaraq Filippin prezidenti seçilmişdir.

**BENİLİYUKS** – Belçika, Niderland və Lüksemburqun gömrük-iqtisadi ittifaqı. 1958 ildə daxili gömrük rüsumlarının ləğvi, vahid daxili rüsumların qəbulu, dolayısı vasitəli vergiyə cəlb etmə sahəsinin və daxili maliyyə siyasətinin uyğunlaşdırılması, əlaqələndirilməsi məqsədilə yaradılmışdır. İttifaqın adı üzvlükəlinin adlarının ilk hərflərindən götürülmüşdür.

**BENİN** – 13–19 əsrlərdə Qərbi Afrikada, indiki Nigeriya ərazisində mövcud olmuş dövlət. *Binilər* tərəfindən yaradılmış dövlətə “B.” adını 15 əsrdə ölkəyə gələn portuqallar vermişlər. B.-in ilk hökmdarı I Evin hakimiyyət dövrü tarixi ənənəyə görə 12 əsrin sonu – 13 əsrin əvvəllərinə aiddir. Dövlətin paytaxtı inkişaf etmiş sənətkarlıq sənayesi və saray incəsənəti mərkəzi olan Benin ş. (indiki *Benin-Siti*) idi; burada zəngin bəzədilmiş və möhkəmləndirilmiş hökmdar sarayı yerləşirdi.

B. ərazisi ən qüdrətli dövründə (15–17 əsrlər) q.-də *Laqosa*, ş.-də Niger çayının aşağı axarlarına, c.-da isə Atlantika okeanının sahillərində genişlənməmişdi. B. hökmdarları güclü nizami orduya malik idilər. Xidmətləri müqabilində hökmdar yaxınlarına ömürlük kəndlər bağışlayır və onları işğal olunmuş torpaqların hakimi təyin edirdi. Hakimler vergilərin toplanmasına və xəzinəyə çatdırılmasına nəzarət etməklə hökmdarla kənd icmaları arasında vasitəçi rolunu yerinə yetirirdilər. Şəxsi azadlığı olan kənd icması üzvlərinin istehsal vasitələri və ev qulları var idi. B.-in iqtisadiyyatının əsasını qırılıb-yandırılmış ərazilərdə toxa əkinçiliyi, sənətkarlıq sahələri, qul ticarəti təşkil edirdi. 15 əsrdən B. qulların avropalılara satışını dövlətin gəlir mənbəyinə çevirdi. 1486 ildə portuqallar B.-də ticarət fabriyası yaratdılar; avropalılarla ticarət hökmdarın inhisarına çevrildi. B. qul, fil sümüyü, yerli parça və ədviyyat müqabilində odlu silah, qiymətli əşyalar və s. mallar alırdı. B.-də qul ticarətinin genişlənməsi ölkə daxilindəki siyasi vəziyyətin və qonşu Afrika dövlətləri ilə münasibətlərin kəskinləşməsinə səbəb oldu; bu, 18 əsrin I-ci yarısında uzunmüddətli müharibənin başlamasına gətirib çıxardı. Üsyan-

lar və müharibələr nəticəsində zəifləmiş B. 19 əsrdə ingilislər tərəfindən işğal olundu.

B.-in memarlığı böyük şəhər olan paytaxtın təsvirindən məlumdur: hündür torpaq sədd və dərin xəndəklə əhatə olunmuş şəhərin düzbucaq altında kəşisən enli küçələrində taxta və gil möhrədən evlər inşa olunmuşdu. Paytaxtın c.-q. hissəsində ətrafına hündür divar çəkilmiş hökmdar sarayından, dirəkləri tunc relyeflərlə bəzədilmiş açıq eyvanların əhatə etdiyi bir neçə daxili həyətdən ibarət böyük memarlıq kompleksi yerləşirdi. B.-in təsviri sənəti 13 əsrin sonlarında meydana gəlmiş və “unudulmuş mum” texnikasında işlənmiş tunc heykəllərlə təmsil olunur: əcdadların kultu ilə bağlı hünd. 50 *sm*-ədək olan başlar (“uxuv elao”) – ana kraliçanın başı (16 əsr) və hökmdarın başı (18 əsr); hökmdar sarayını bəzəyən, üzərində saray mərasimlərinin (Antropologiya və Etnoqrafiya Muzeyinin kolleksiyasından relyeflər, S.-Peterburq), ov səhnəsinin (Xalqşünashq Muzeyinin kolleksiyasından relyef, Berlin), heyvanların qorelyefli təsvirləri olan taxta lövhələr (“ama”); əyanların, döyüşçülərin (bəzən atlı və qrup şəklində, hünd. 60 *sm*-ədək) kiçik heykəlləri. Fil sümüyü üzərində oyma sənəti də inkişaf etmişdi: üzərində relyefli təsvirlər olan fil dişi, kiçik asma maskalar (ana kraliçə İdiyanın təsviri olan asma maska, 16 əsr, Britaniya muzeyi, London), biləzliklər.

B. təsviri sənəti 3 mərhələyə ayrılır: 1) *İfe* incəsənətinin təsiri ilə formalaşan 13 əsrin sonu – 14 əsr B. incəsənəti; 2) 15–16 əsrlər: yüksəkkeyfiyyətli tökmə üsulu ilə səciyyələnən, zərif döymə ornamentli B. heykəltəraşlığının çiçəklənmə dövrü; şərti portret obrazlarının yayılması; 3) 17 əsr – 19 əsrin sonu fil dişi üzərində oyma, sarayları bəzəmək üçün tunc lövhələrin meydana gəlməsi; 18 əsrin ortalarından “təmtəraqlı portretlərdə” dekorativliyin və üslublaşdırmanın güclənməsi; tökmə üsulu ilə hazırlanmış əşyaların keyfiyyətinin tədricən pisləşməsi; ənənəvi nümunələrin bəsitləşməsi və çoxaldılması.

**BENİN**, Benin Respublikası (République du Bénin).

**Ümumi məlumat.** Qərbi Afrikada, Qvineya körfəzi sahilində dövlət. Şm.-də Niger, ş.-də Nigeriya, q.-də Toqo, şm.-q.-də Burkina Faso ilə həmsərhəddir. Sah. 112,7 min *km*<sup>2</sup>. Əh. 7,1 mln. (2006). Paytaxtı Porto-Novo ş.-dir (prezidentin və hökumətin iqamətgahı Kotonu ş.-ndədir). Rəsmi dil fransız dili, pul vahidi



Afrika frankıdır. İnzibati cəhətdən 12 dep.-tə bölünür.

B. BMT-nin (1960), Afrika İttifaqının (1963), Qərbi Afrika İqtisadi Birliyinin (1975), Həmrəylik Şurasının (1959), Ümumi Afrika-Mavriki Təşkilatının (1961), ÜTT-nin (1996), BVF-in (1963), BYİB-nin (1963) üzvüdür.

**Dövlət quruluşu.** B. unitar dövlətdir. Konstitusiyası 2.12.1990 ildə qəbul edilmişdir. İdarəetmə forması prezident respublikasıdır.

Dövlətin və icraedici hakimiyyətin başçısı birbaşa ümumi səsvermə yolu ilə 5 il müddətinə seçilən prezidentdir (bir dəfə yenidən seçilmək hüququ ilə). Doğulandan B. vətəndaşı olan, yaxud vətəndaşlığı 10 ildən az olmayan, yaşı 40-dan az və 70-dən çox olmayan şəxs konstitu-





## İnzibati ərazi bölgüsü (2006)

Regionlar və əyalətlər	Sahəsi, km <sup>2</sup>	Əhalisi, min nəfər	İnzibati mərkəzi
Alibori	25,7	356,0	Kandi
Atakora	20,5	400,6	Natitingu
Atlantika	3,2	929,3	Vida
Borqu	25,3	831,8	Paraku
Donqa	10,7	395,4	Cuqu
Kollin	13,6	629,9	Savalu
Kuffo	2,4	572,9	Aplahue
Littoral	0,08	701,1	Kotonu
Mono	1,4	387,3	Lokosa
Plato	2,8	445,5	Ketu
Veme	1,9	788,5	Porto-Novo
Zu	5,1	639,3	Abomey

siyada müəyyən edilmiş bir sıra məhdudiyətlər (o cümlədən tibbi yoxlama) nəzərə alınmaqla prezident seçilə bilər. Prezident hökumətə başçılıq edir, onun üzvlərini təyin və fəaliyyətlərinə rəhbərlik edir. Müdafiə şurasına başçılıq edən prezident silahlı qüvvələrin ali baş komandanıdır və s. Qanunverici hakimiyyətin



ali orqanı birbaşa ümumi səsvermə yolu ilə 4 il müddətinə seçilən, 83 deputatdan ibarət birpalatalı Milli məclisdir. Onun qanunvericilik fəaliyyəti konstitusiyaya ilə sərt məhdudlaşdırılmış və dəqiq müəyyən olunmuş səlahiyyət predmetlərinə (məs., mülki hüquqlar və əsas zəmanətlər, prezident seçkiləri qaydası və s.) aiddir.

İcraedici hakimiyyəti hökumət həyata keçirir.

B.-də çoxpartiyalı sistem fəaliyyət göstərir; əsas siyasi partiyalar: Beninin gələcəyi uğrunda ittifaq, İnkişaf və tərəqqi uğrunda Afrika hərəkatı, Beninin dirçəlişi partiyası, Demokratik dirçəliş partiyası.

**Təbiət.** Relyef. B. ərazisinin çox hissəsini yüksəklik (hünd. 400 m-ə qədər), şm.-q.-ini Atakora d-ri (hünd. 641 m – ölkənin ən hündür nöqtəsi) tutur. Ucqar şm.-ş.-də və şm.-q.-də Niger və Pencari çay vadiləri boyunca alçaq düzənliklər uzanır. B.-in c.-u sahilboyu akkumulyativ ovalıqdan ibarətdir. Benin körfəzi (Qvineya körfəzinin bir hissəsi) sahili boyu uz. 125 km-ə, hünd. 4 m-ə çatan və körfəzi materik yamacından ayrıran bənd uzanır. Materik yamacı kiçik körfəzlərlə parçalanmışdır.

**Geoloji quruluş və faydalı qazıntılar.** B.-in ərazisi qədim Afrika platformasının q.-ində, əsasən, Son Kembriyə qədər yaşlı metamorfik bünövrənin səthə çıxdığı vil.-də yerləşir. Proterozoyun sonunda Panafrika tektogen epoxasında tektonotermal təsirə məruz qalmış Erkən Kembriyə qədər yaşlı süxurlar (kristallik şist, qneys, mermər, amfibolit) geniş yayılmışdır; qranitoid çıxışları var. Ölkənin şm.-q.-ini Son Proterozoyun kvarsitlərdən və gil şistlərindən ibarət qırıqlıq sistemi, şm.-ş.-ini Mezokaynozoy yaşlı çöküntü süxurları ilə örtülmüş metamorfik bünövrə, c.-unu Kaynozoyun dayaz dəniz çöküntüləri tutur. Faydalı qazıntıları: neft (Benin körfəzində), dəmir və fosforit filizi yataqları (ölkənin şm.-ində). Mis, qalay, qızıl və nadir metalların təzahürləri ölkənin mərkəzində və q.-indədir.

**İqlim.** İqlimi c.-da ekvatorialdır; iki yağışlı (mart–iyul, sentyabrın sonu – noyabrın əvvəli) və iki nisbətən quraq mövsümlərlə müşayiət olunur. Yağıntının illik miqdarı 1300 mm; orta illik temp- $r$  27°C-dir. B.-in qalan ərazisində subekvatorial iqlim hakimdir. Dekabr–may ayları quraqlıq, iyun–noyabr ayları yağışlıdır. İllik yağıntının miqdarı 1000 mm-dən 600 mm-ə (ucqar şm.-da) qədər

dir. Yanvarda orta temp- $r$  25°C, iyulda 30°C-yədəkdir. Şm. və mərkəz r-nlarında dekabr-dan martadək Böyük Səhradan quru və isti şm.-ş. küləkləri əsir, çoxlu toz və qum gətirir.

**Daxili sular.** B.-in əsas çayı Vemedir (uz. 450 km), 200 km məsafədə gəmiçiliyə yararlıdır, bataqlıqlaşmış uzun delta əmələ gətirir. Kiçik çaylarından Mono və Kuffo c.-q.-də, Niger çayının sağ qolları Mekru, Alibori, Sota və s. şm.-ş.-dədir. Pencari və Kara çayları (şm.-q.-də) Volta çayı hövzəsinə aiddir. Atakora d-ri B. ərazisində əsas suayırıcı silsilədir.

Ölkənin illik daxili su ehtiyatı 18 km<sup>3</sup>-dir (2003). Bunun 1%-i sənayenin, k.t.-nin, kommunal-məişət təsərrüfatının tələbatına sərf olunur. Adambaşına illik su təminatı 3700 m<sup>3</sup>-dir.

**Torpaqlar, bitki örtüyü və heyvanlar aləmi.** Yalnız çay dərələri boyunca kiçik sahələrdə qalmış yerli yarpağıtkülən-həmişəyaşıl rütubətli meşələrin yerində sahilyanı ovalıqda, qırmızı-sarı ferrallitli torpaqlarda bitən kokos və yağ palması, tik ağacı və anakardiumdan ibarət süni əkinlər yerləşir. B. ərazisinin böyük bir hissəsində qırmızı ferrallitli torpaqlarda bitən yarpağıtkülən park meşələri və hündürötlü savannalar vardır. Tez-tez baş verən yanğınlara davamlı, yaxud təsərrüfat cəhətdən qiymətli oduncağı olan ağaclar, o cümlədən yağ ağacı kariite, buynuz-meyvəli ağac, pambıq ağacı, neştəşəkilli lofirə və s. üstünlük təşkil edir; pennisetum cinsindən olan taxıl bitkiləri, daşdayan, darı sıx örtük əmələ gətirir. Çay dərələrində hündür xlorofora, kaya, yağ palması ağaclarından ibarət meşələrə rast gəlinir. B.-in şm. hissəsində ferrumlu torpaqlarda daşdayan və temeda cinslərinə aid taxıl bitkiləri ilə başdan-baş örtülmüş tipik savannalar, kiçik meşələr və dum palması, yağ ağacı karite, kombretum və s.-dən ibarət ibarət ağac qrupları yayılmışdır. Ucqar şm.-ş.-də qırmızı-qonur torpaqlarda daha quraq akasiya savannaları yerləşir.

B. savannalarında bir neçə növ antiop, iri yırtıcılardan şir, panter, hepard yaşayır. Serval, çaqqal, kaftar, fil və camışa rast gəlinir. Sahilyanı sularında naxa, tilapi və s. balıq növləri yaşayır. B.-də ümumi sahəsi 1,2 mln. ha olan 5 mühafizə edilən təbii ərazi, o cümlədən Dubl-Ve və Pencari milli parkları vardır.

**Əhali.** B. əhalisinin böyük əksəriyyətini *Niger-Kordofan dillərində*: c.-da *kva*

*dillərində* (fon – B. əhalisinin 26%-i, aca – 6,3%-i, qun 6,2%-i, aizo – 4,2%-i, gen – 2,4%-i, vaçi – 2,2%-i və s.); şm.-da *qur dillərində* (*barba* – 7,2%-i, *somba* – 2,5%-i, *pila* – 1,1%-i və s.); mərkəzi r-nlarda *benue-Konqo dillərində* (*yoruba* – 6,7%-i, *naqo* – 3,7%-i, *anna* – 1,7%-i, *kabe* – 1,7%-i); *Atlantika dillərində* (*fulbe* – 4,7%-i), *mande dillərində* (*busa* – 1,3%-i və *manden* – 0,1%-i) danışan xalqlar təşkil edir. Digər etnik qruplardan *sonqay dillərində* (*dendi* – 0,6%-i və s.) və *Çad dillərində* (*hausa* – 0,3%-i) danışan xalqlar var (2000).

Əhalinin orta illik artımı 2,8%-dir; doğum səviyyəsi 1000 nəfərə 42 nəfər, ölüm səviyyəsi 1000 nəfərə 14 nəfər, uşaq ölümü 1000 nəfər diri doğulan uşağa 85 nəfərdir (2004). Fertilliyin göstəricisi 1 qadına 5,9 uşaqdır. Əhalinin yaş tərkibi: 14 yaşadək – 46,5%, 15–64 yaş arası – 51,2%, yaşı 65-dən çox olanlar – 2,3%-dir. Əhalinin orta yaş həddi 16,6 ildir. Orta ömür müddəti 50,5 ildir (kişilərdə 50; qadınlarda 51 ildir). 100 qadına 98 kişi düşür. Əhalinin orta sıxlığı 1 km<sup>2</sup>-də 65 nəfərdir. Əhalinin 31%-i şəhərlərdə yaşayır. İri şəhərləri: Kotonu (691 min nəfər), Abomey-Kalavi (386 min nəfər), Porto-Novo (234 min nəfər), Cuqu (203 min nəfər), Paraku (164 min nəfər; 2005). İqtisadi sahədə işləyənlərin sayı 3 mln. nəfərdən çoxdur, onların təqr. 70%-i k.t.-ndə çalışır (2000-ci illərin əvvəlləri). B. əhalisinin 50%-indən çoxu yerli ənənəvi etiqadlarını saxlayır; xristianlar əhalinin təqr. 30%-ini, müsəlmanlar təqr. 20%-ini təşkil edir. İyəcova (Yəhva) şahidlərinin icmaları da var.

**Tarixi öçerk.** B. ərazisində insanların olmasını sübut edən ən qədim abidələr Aşöl dövrünə aiddir. Bu abidələri “Afrikanın Orta Daş dövrünə” aid olan sanqo mədəni vil.-nin abidələri əvəz edir. İndiki B. ərazisinin qurmalar (ölkənin şm., şm.-q. hissələri), barbalar (ş. hissəsi), fonlar və acaların (d. hissəsi) əcdadları tərəfindən məskunlaşması Neolit dövrünə təsadüf edir. Dəmir dövründə *Ife* abidələri və bu sivilizasiyanın təsirinə məruz qalan mədəniyyətlər üçün səciyyəvi tikililərdən (keramika ilə döşənmiş) ibarət yaşayış məskənləri (Ketu və s.) məlumdur. 15–19 əsrlərdə indiki B. dövlətinin şm.-ş.-ində və qismən Nigeriyada Bariba erkən dövlət qurumu mövcud olmuşdu. 16–17 əsrlərdə Allada (Böyük Ardra), ondan q.-də Vida, ş.-də Acaçe (Porto-Nova), c.-da *Dahomeya* dövlətləri meydana gəldi. 18–19 əsrlərdə B. ərazisi



Porto-Novo şəhərindən görünüş.

qonşu dövlətlərlə işğalçı müharibələr nəticəsində genişlənmişdi. Əhali ovçuluq, balıqçılıq, toxa əkinçiliyi, dəmir və misin emalı, dulmuşluq, zərgərlik və toxuculuqla məşğul olmuşdur. 15 əsrdə B.-in sahilboyu ərazilərinə portuqallar, sonralar isə (16–17 əsrlər) ingilis, fransız və Niderland tacirləri gəlmişlər. 17 əsrin sonlarından Dahomeya Qərbi Afrikada əsas qul ticarəti mərkəzi olmuşdu. Ölkənin sahilboyu əraziləri Qul Sahili adlandırıldı.

1880-ci illərin sonlarında Fransa indiki B.-in böyük hissəsində öz protektoratını yaratdı. 1892–93 illərdə fransız qoşunları Dahomeyanı zəbt edərək onu müstəmləkə kimi Fransa Qərbi Afrikasının tərkibinə daxil etdi. İnzibati mərkəzi Porto-Novo ş. oldu, Katonuda iri port tikildi və sahil boyunca uz. 438 km olan d.y. çəkildi.

Birinci dünya müharibəsi illərində müstəmləkə əhalisinin müstəmləkəçilərə

Atakora dağları.





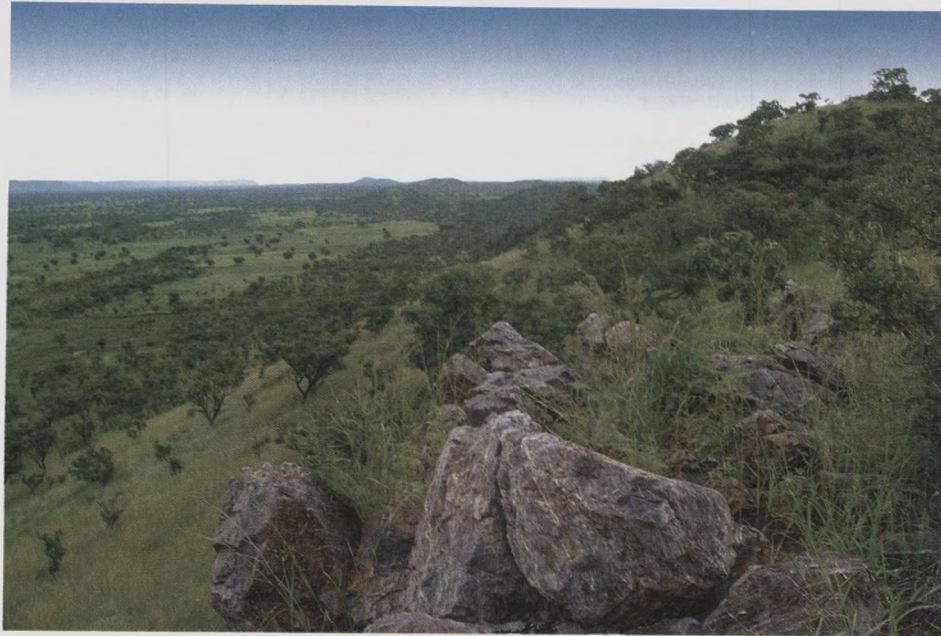

Pencabi Milli Parkı.

qarşı mübarizəsi 1916–17 illərdə üsyançı hərəkata çevrildi. Hərəkatın rəhbərləri Avropada təhsil almış dahomeyalılar idi. Onlardan biri L. Unkaren 1910 ildə yaradılmış Fransa insan hüquqları cəmiyyətinin yerli şöbəsinə rəhbərlik edirdi.

İkinci dünya müharibəsindən sonra milli-azadlıq hərəkatının yüksəlişi Fransanı Dahomeyaya Milli assambleya yaratmaq və Fransa birliyinin tərkibində "dənizaşırı ərazi" kimi Fransa parlamentində təmsil olunmaq hüququnu verməyə vadar etdi. İlk siyasi partiyalar məhəlli-etnik prinsiplər əsasında formalaşmışdı. Onların proqramları əsasən, müsəlman şimalı və katolik cənubu arasındakı dini

ziddiyyətlərə görə bir-birindən fərqlənirdi. Müstəmləkəçilik əleyhinə hərəkatda İkinci dünya müharibəsindən sonra yaranan həmkarlar ittifaqları fəal iştirak edirdi. Ölkədəki azadlıq hərəkatının və müstəmləkəçilik əleyhinə Ümumafrika mübarizəsinin təzyiqi ilə Fransa 1960 il iyulun 11-də Dahomeyanın müstəqilliyini tanıdı. 1960 il avqustun 1-də Dahomeya müstəqilliyini bəyan edərək Fransa birliyindən çıxdı. 1960 ilin noyabrında konstitusiya qəbul olundu, dekabrında prezident və parlament seçkiləri keçirildi. Ölkənin ilk prezidenti Y. Maqa oldu. Onun prezidentliyi dövründə hakimiyyətin birpartiyalı sistemi yaradıldı, müs-

Dubl-Ve Milli Parkı.



təqil həmkarlar ittifaqları buraxıldı, qiymətlər və işsizlik artdı, iqtisadi vəziyyət pisləşdi, antidemokratik qanunlar qəbul edildi. Bu dövrdə Fransadan faktiki asılılıq qalmaqda idi. Y. Maqanın başçılığı ilə dövlət rəhbərliyinin xalq əleyhinə siyasəti ölkədə siyasi böhrana gətirib çıxardı. 1963 ilin oktyabr ayında hərbi dairələri təmsil edən ordu qərargahının rəisi polk. Kristof Soqlo hakimiyyəti ələ keçirdi. 1965 ilin noyabrında o, prezident səlahiyyətlərini öz üzərinə götürdü, lakin siyasi sabitliyə və iqtisadi problemlərin həllinə nail ola bilmədi. 1967 ilin dekabrında gənc zabitlər Soqlonu hakimiyyətdən uzaqlaşdırdılar. 1968 ildə keçirilən prezident seçkilərində seçicilər hərbi xuntanın namizədlərini dəstəkləmədilər, keçmiş xarici işlər naziri E. Zinsu prezident oldu. Mülki hökumət formalaşdırıldı. 1969 ildə yeni hərbi çevriliş baş verdi. Zinsu ölkədəki bütün hakimiyyəti öz əlinə alan hərbi direktorat tərəfindən vəzifəsindən kənarlaşdırıldı. 1970 ildə prezident və parlament seçkiləri keçirildi, Milli birlik hökuməti – Prezident şurası formalaşdırıldı. Lakin yeni hakimiyyət etnik, sosial-iqtisadi və məhəlli problemləri həll edə bilmədi. 1972 ildə növbəti hərbi çevriliş nəticəsində ölkə prezidenti və hökumət başçısı hərbiçilərdən seçildi, mayor M. Kereku prezident oldu. 1974 il noyabrın 30-da yeni prezident ölkədə 1977 il Konstitusiyası ilə təsbit olunan sosialist yönümlü kursun götürüldüyünü elan etdi. Banklar, sənaye müəssisələri milliləşdirildi, x.t.-nin plan əsasında inkişafına başlanıldı, sosialist ölkələri ilə, ilk növbədə Çinlə əməkdaşlıq quruldu. Dahomeyanın adının dəyişdirilərək Benin Xalq Resp. adlandırılması (1975, 30 noyabr) və M. Kerekunun (fəsiləsiz olaraq 1972 ildən 1991 ilədək ölkəyə rəhbərlik etmişdir) başçılığı ilə Benin Xalq İnqilabı Partiyasının (BXİP) yaradılması Dahomeyanın müstəmləkə keçmişini əlaqəsinin kəsildiyinin göstəricisi idi. 1989 ilin dekabrında B. sosializm quruculuğu kursundan imtina etdi. 1990 ilin fevral ayında M. Kereku demokratik islahatlar keçirməyə başladı, ölkədə çoxpartiyalı sistem tətbiq olundu. 1990 il martın 1-dən Benin Xalq Resp.-nin adı Benin Resp. kimi dəyişdirildi. 1990 il martın 12-də Nisefor Dyodonne Soqlonun başçılığı ilə mülki hökumət təşkil olundu. 1990 il dekabrın 2-də referendum əsasında ölkənin yeni konstitusiyası qəbul edildi. 1991 il martın 24-də Soqlo

prezident seçildi, bazar islahatlarının keçirilməsinə və x.t.-nin milliləşdirilmiş sektorunun özəlləşdirilməsinə başladı. İslahatlar əhalinin həyat səviyyəsinin aşağı düşməsi, tələbə çıxışları və fəhlə tətilləri ilə müşayiət olundu. 2001 il martın 22-də M. Kereku yenidən ölkənin prezidenti seçildi. 2003 ilin parlament seçkilərində Beninin gələcəyi uğrunda ittifaq və İnkişaf və tərəqqi uğrunda Afrika hərəkatı partiyalarının da daxil olduğu "Prezident hərəkatı" seçki bloku qalib gəldi.

**Təsərrüfat.** B. aqrar ölkədir, dünyanın ən az inkişaf etmiş dövlətləri sırasına daxildir. ÜDM-in həcmi 8,3 mlrd. dollardır (alicılıq qabiliyyətinin pariteti üzrə, 2004); adambaşına 1200 dollar düşür. ÜDM-in real artımı 5%-dir (2004). İnsan inkişafı indeksi 0,421 (2002, dünyanın 177 dövləti arasında 161-ci yerdədir). ÜDM-in 49,4%-i xidmət sferasında, 36,3%-i k.t.-nda, 14,3%-i sənayedə yaradılır. Əhalinin həyat səviyyəsi aşağıdır: beninlilərin 37%-inin yaşayış səviyyəsi kasıblıq həddindən aşağıdır. 1990 ildə B.-də çoxpartiyalı vətəndaş rejiminin qurulması iqtisadi siyasətin dəyişməsinə, dövlət sektorunun genişlənməsinə və möhkəmlənməsinə kursundan imtina edilməsinə və iqtisadiyyatın liberallaşdırılması siyasətinə keçilməsinə gətirib çıxarmışdır. 1990-cı illərin əvvəlindən ölkədə Beynəlxalq Valyuta Fondu (BVF) və Dünya Bankı tərəfindən nəzərdə tutulan özəlləşdirmə proqramları həyata keçirilir, xarici və milli özəl investitorların geniş surətdə cəlb edilməsi üçün şərait yaradılır. İqtisadiyyatının ən sürətlə inkişaf edən sahələrindən biri turizmdir (illik gəlir 30 mln. dollardan artıqdır, təqr. 150 min xarici turist).

**Sənaye.** 1982 ildən Qvineya körfəzinin şəlfində, Kotonudan 15 km aralı neft çıxarılır (gündə 700 barrel; 2001). Həmçinin qızıl (ildə 500 kq-a yaxın; Natitinqu ş. r-nunda), az miqdarda əhəngdaşı (Oniqbolo və Mass r.-nlarında) və mərmər (Idaco və Kuffo r.-nlarında) çıxarılır. Elektrik enerjisinə olan tələbatın 50%-i yerli istehsal hesabına ödənilir (2002-də 285 mln. kVt-saat; 300 mln. kVt-saat Qanadan idxal olunur). Energetikanın əsasını hidroenergetika təşkil edir: hasil edilən elektrik enerjisinin 84%-i ölkədə yeganə SES olan Naqbetoda (Mono çayında; Toqo ilə birlikdə istismar olunur) hasil edilir.

Emal sənayesi zəif inkişaf etmişdir, əsasən, k.t. xammalının emalına yö-



Şimali Benində pambıq plantasiyaları.

nəldilmişdir. Palma yağı (Kotonu, Axozon, Avranku, Qbada, Aqonve, Ap-laxue, Abomey, Boxikon, Uin-Aqame, Xunvi), yerfindiyi yağı, pambıq yağı istehsalı üzrə müəssisələr fəaliyyət göstərir. İldə 215 min t xammalın emalı üçün nəzərdə tutulan bu müəssisələr tam gücü ilə işləmir. 8 pambıqtəmizləmə z-du (Paraku, Boxikon, Savalu, Qlazue, Kandidə 2 z-d, Lokosa, Ndali) bütün ölkədə yığılan pambığı emal edir. Kotonuda və Parakuda toxuculuq kombinatları, Kotonuda pivə istehsalı, Vidada kibrin və siqaret istehsalı, Kotonuda məbel istehsalı üzrə müəssisələr fəaliyyət göstərir.

**Kənd təsərrüfatı.** B. Afrika qitəsinin özünü ərzaq ilə təmin edən azsaylı ölkələrindən biridir. Şumluq torpaqlar onun ərazisinin 17%-ini, otlaqlar isə 4%-ini təşkil edir. K.t. istehsalının əsasını şm. r-nlarında becərilən pambıq (ildə 385–400 min t yığılır) təşkil edir (ölkənin ixrac gəlirlərinin 80%-i onun payına düşür). Yağ palmasının məhsulları (mərkəz və cənub r-nları), yerfindiyi (ildə 130 min t; şm. və mərkəz r-nları), keşyü fındığı (ildə 40 min t) ixrac əhəmiyyətinə malikdir. Daxili istehlak üçün becərilən məhsullardan 2500 min t yams, 4000 min t maniok, 800 min t qarğıdalı, 230 min t darı və kalış, 105 min t paxlaqlar, 70 min

Benin parlamentinin binası. Porto-Novo şəhəri.







Şimali Benində pambıq plantasiyalari.

t çəltik yığılmışdır (2004). Heyvandarlığın əsas r-nu ölkənin şm.-ıdır, burada t mal-qara yetişdirilməsinin ənənəvi (ekstensiv) formaları saxlanılır. 1080 min baş keçi, 970 min baş qoyun, 955 min baş qaramal, 730 min baş donuz, 16 min baş at yetişdirilmişdir (2001). Şirin suların və dənizdən təqr. 50 min t balıq və dəniz məhsulları ovlanmışdır (2003).

Məşə ehtiyatları, əsasən, məişət ehtiyatları üçün (5–6 mln. m<sup>3</sup>) istifadə olunur (2000). Süni meşələrin salınması B. ərazisinin səhrələşməsi ilə mübarizənin əsas istiqamətlərindən biridir.

Nəqliyyat və rabitə. D. y.-larının uz. 579 km (3 d.y. xətti var: Kotonu–Paraku, 438 km; Kotonu–Pobe, 107 km; Kotonu–Seqoborue, 34 km), av-

Bazilika. Vida şəhəri.



tomobil yollarının uz. 6787 km, o cümlədən bərk örtüklü yolların uz. 1357 km-dir. Avtomobil parkı 40 mindən çoxdur. Əsas dəniz portları olan Kotonu və Porto-Novo Qərbi Afrika ölkələrinə xidmət göstərən mühüm regional nəqliyyat qovşaqlarıdır. Gəmiçiliyə yararlı əsas çayları Veme, Mono, Nigerdir. Çay nəql. yerli əhəmiyyətə malikdir. 5 aeroport, o cümlədən Kotonu beynəlxalq aeroportu var.

Xarici iqtisadi əlaqələr. İxracın dəyəri 720,9 mln. dollar, idxalın dəyəri 934,5 mln. dollar təşkil edir (2004). Əsas ixrac malları: pambıq, xam neft, yağ palması məhsulları, yerfındığı. Əsas ticarət tərəfdaşları: Çin (dəyərin 30,2%-i), Hindistan (15,6%-i), Tayland (6%-i), Qana (5,9%-i; 2003). Qida məhsulları, neft məhsulları, maşın və avadanlıqlar, əsasən, Çindən (29,7%), Fransadan (13,8%), Taylanddan (7,2%), Kot-d'İvuardan (4,6%) idxal olunur.

Səhiyyə. İdman. Əhalinin hər 10 min nəfərinə 5,7 həkim, 20,4 orta tibb işçisi düşür (1998). Səhiyyəyə çəkilən xərc ÜDM-in 4,4%-ni (bütcdən maliyyələşmə 46,9 %, özəl sektor ilə – 53,1%) təşkil etmişdir (2002).

Bədən tərbiyəsi və idman işləri ilə Xalq mədəniyyəti, gənclər və idman nazirliyi məşğul olur. 1962 ildə BOK tərəfindən tanınmışdır. B. idmançıları Olimpiya Oyunlarında 1972 ildən iştirak edirlər. Geniş yayılmış idman növləri boks və yüngül atletikadır.

Təhsil. Mədəniyyət. B.-in təhsil sistemində Xalq Təhsili Nazirliyi rəhbərlik

edir. Tədris müəssisələri dövlətin, katolik və provaslav missioner təşkilatlarının nəzarətindədir. Təhsil sisteminə 6 illik ibtidai, natamam orta məktəblər (4 illik ümumtəhsil kollecləri), tam orta məktəblər (7 illik liseylər) daxildir. Peşə-ixtisas təhsili 7 illik texniki liseylərdə və 4 illik texniki kolleclərdə, kənd təsərrüfatı mərkəzlərində ibtidai məktəblərin tədris bazasında həyata keçirilir. Kənd yerlərində fəaliyyət göstərən kooperativ məktəblərdə ümumi təhsil almaqla yanaşı kənd təsərrüfatı mütəxəssisləri də hazırlanır. Yaşlıların 35%-i savadlıdır (1997). Məktəblərdə təhsil alan 6–12 yaşlı uşaqlar 66–69% təşkil edir.

Kotonuda Milli un-t (1970) var. Əsas muzeyləri: milli muzeylər (Abomey, Kotonu və Porto-Novoda), Kral sarayı muzeyi (Abomeyde), Etnoqrafiya muzeyi (Porto-Novoda). Porto-Novoda Milli kitabxana var (1976).

Ədəbiyyat. B.-də yaşayan Afrika xalqlarının zəngin şifahi ədəbiyyatı var. Yazılı ədəbiyyat fransız dilində formalaşmışdır. Roman janrı başqa janrlardan daha əvvəl yaranmışdır (F. Kuşoro, “Kölə”, 1929). Dramaturgiya 1930-cu illərdə missioner məktəbləri nəzdində və Dakarda Vilyam Ponti ad. İn-tda yaranmışdır. Peşəkar dramaturgiya A. Azande (“Sokame”, 1937) və J. Pliyinin pyesləri ilə təmsil olunurdu. Bu dövrdə R. Xazumenin “Dogisimi” tarixi romanı, M. Kenunun “Fonlar ölkəsində”, “Üç Afrika əfsanəsi” kitabları, sonralar K. Aqbo, A. Akende və S. Agessinin əsərləri nəşr olunmuşdur. İkinci dünya müharibəsindən sonra müstəmləkəçiliyə qarşı mübarizə ruhunda poeziya yaranmışdır. R. Doqbenin “Ölümə məhkum olunmuşların sahili” (1964) və Y. Pryudsonun “Biz bir planetdə yaşayırıq” (1968) topluslarında doğma torpağın gözəllikləri tərənnüm olunur. İlk novella toplularının müəllifləri O. Beli-Kenum (“Bir yay macərası”, 1968) və J. Pliyidir (“Ağac-fetiş”, 1971; “Aşiq şimpanze”, 1977). Bu kitablarda köhnə və yeni Afrika müqayisə edilir, cəhalət və sosial bərabərsizlik tənqid edilir, ziyahların bürokratik burjuaziyaya qarşı mübarizəsi təsvir olunur. Publisist və etnoloqlardan M. Kenum, R. Xazume ölkənin tarixini, ənənələrini, dövlət və sosial inqlarını təsvir edən əsərləri ilə ədəbiyyatın inkişafına kömək etmişlər. 20 əsrin sonlarından ölkənin mədəni həyatı canlanmış, nəşr olunan ədəbi əsərlərin tirajı artmışdır.

Memarlıq və təsviri sənət. Qədim memarlıq tikililəri qurmaların, bar-baların və bir-birini əvəz edən digər xalqların yaşayış evlərindən ibarətdir; sonralar, əsasən, İfe üçün səciyyəvi olan tikililər üstünlük təşkil edir. 15–18 əsrlərdə B.-də inşa edilmiş saray və məbədlər ənənəvi tikililərdən yalnız ölçüləri və zəngin dekoru ilə fərqlənirdi. 16–17 əsrlərdə Avropa tacirləri tərəfindən sahilboyunca istehkamlar və şəhərlər (17 əsr istehkam qalıqları, Vida şəhəri) inşa edilirdi. 18–19 əsrlərin memarlığına, əsasən, gilmöhrədən tikilmiş Daqomeya saray və məbədləri aiddir (Abomeydeki fon xalqının hökmdarlarının saraylarını bəzəyən gil relyefləri; mis və gümüş təbəqə ilə örtülmüş dekorativ ağac heykəllər). B.-in şm. r-nlarında monumental memarlıq mosi və qrusi xalqlarının tikililəri ilə təmsil olunan Sudan qəsrliəri ənənəsinə əsasən inkişaf edirdi (Natitinqudaki Sombe qəsrli). 20 əsrin əvvəllərindən böyük ş.-lərdə müstəmləkə üslubunda tikintilərə başlandı (Kotonudakı Notr-Dam baş kilsəsi; 1903–38). 20 əsrin 2-ci yarısından şəhərlərdə inşaat işləri müasir qərb üslubunda aparılır (Porto-Novo). B. ərazisində qədimdən bədii sənətkarlıq inkişaf etmişdir (20 əsrdəki ayrı-ayrı ailələr müəyyən sənət növləri üzrə ixtisaslaşdı): “unudulmuş mum” texnikasında tunc və gümüşdən tökmə əşyalar (insan, heyvan fiqurları, ov, məişət, saray səhnələri mövzusunda heykəltəraşlıq qrupları); bayraq, pərdə, çətir və baş geyimlərində tikmə-aplikasiyalar; ağac və fil sümüyü üzərində bədii oyma; aplikasiyalı xalçalar və s. Çoxfıqurlu kompozisiyalar ilə bəzədilmiş keramik qablara da rast gəlinirdi (Kotonudan olan usta Kokuinin işləri). Müstəqillik əldə etdikdən (1960) sonra professional incəsənət yarandı (rəssamlardan A. Lişunun, A. Paskal-Alombosunun, L. Leonardın peysajları və xalq həyatından məişət səhnələri; Z. Qratiyenin abstrakt, S. Tokudaqbin ənənəvi üslubda heykəlləri).

Musiqi. Müxtəlif etnik ənənələri birləşdirən B. musiqisi qonşu dövlətlərin mədəniyyətləri ilə ümumi cəhətlərə malikdir. Peşəkar ənənələr yorubaların müxtəlif ayinlərində və gizli cəmiyyətlərin təcrübəsində yaşayan arxaik dini musiqi formaları ilə bağlıdır. Barbaların musiqi və rəqsləri qədim ayinlər və müsəlman ənənələri ilə bağlıdır. Musiqi alətlərində, bir qayda olaraq, peşəkar



Fil sümüyündən biləzlik. Britaniya muzeyi. London

ifaçılar kişilər, peşəkar müğənnilər isə qadınlardır. B.-in müxtəlif xalqlarının mədəniyyətinə ərəb musiqisinin, əsasən də, ifaçılıq manerası və musiqi alətlərinin mühüm təsiri olmuşdur. Müasir B.-də birsəli solo və xor ifaçılığı üstünlük təşkil edir. Rəqslə müşayiət edilən və ucadan xorla oxunan bayram mahnıları geniş yayılmışdır. Epik və tarixi mahnılar təmkinli tərdə ifa olunur. Mahnılar ənənəvi olaraq “uzun” və “qısa” (mahnı-təmsillər və s.) hissələrə bölünür. Müxtəlif növ membranofon və ideofonlar, qoşa alətlər dəstindən istifadə edilir. Ənənəvi musiqi Kotonu un-tinin incəsənət fakültəsində öyrənilir. Kotonuda keçirilən ənənəvi musiqi festivallarında bütün əyalətlərin musiqi kollektivləri iştirak edir. Milli mahnı və

rəqs ansamblı beynəlxalq miqyasda nüfuz qazanmışdır. 1989 ildə B.-in Milli bəstəkarlar və müğənnilər ittifaqı yaradılmışdır.

BENİN-SİTİ (Benin City) – Nigeriyanın c.-unda şəhər. Edo ştatının inz. m. Əh. 1,1 mln. (2005). Avtomobil yolları qovşağı. Beynəlxalq aeroport. 13–19 əsrlərdə mövcud olmuş Benin dövlətinin paytaxtı idi. 1897 ildə ingilis müstəmləkəçiləri tərəfindən dağıdılmışdır. Gil sütunlu qalereyalı olan çar sarayının bir hissəsi dövrümüzədək qalmışdır. B.-S.-nin mərkəzində şəhərin əfsanəvi himayəçisi Emotana heykəl qoyulmuşdur (1953, heykəltəraş C. Danford). 20 əsrin 2-ci yarısından binələr ənənəvi üslubda inşa edilir (muzey və s.). Un-t (1970); Elmi Tədqiqat Kauçuk İn-tu (1961); Benin muzeyi (qədim Benin heykəltəraşlığı kolleksiyası) var. Ticarət (yağlı palma məhsulları, kola qozu, kakao paxlası, kauçuk, meşə materialları, istiot, fil sümüyü) mərkəzidir. Kimya və neft-kimya (təbii kauçuk emalı, şin istehsalı), ağac emalı, yeyinti, yüngül, mebel sənayesi müəssisələri var. Yaxınlığında neft hasil olunur.

BENQAL DİLİ. benqali, banqla, banqa-bxaşa – benqalların dili. Banqladək Xalq Respublikasının, habelə Hindistanın Qərbi Benqaliya və Tripur ştatlarının rəsmi dili. Hindistanın bir sıra digər ştatlarında, Nepalda, B. Britaniyada yayılmışdır. Bu dildə danışanların ümumi sayı 231 mln.-dan çoxdur (2005). Onlardan təqr. 90 mln.-u Hindistanda,

Benin-siti şəhərindən görünüş.





141 mln.-u isə Banqladəşdə yaşayır.

B.d. *hind-ari* dillərindən (şərq qrupu) biridir. 8 ləhcəyə ayrılır: qərbi (Kəlkəttə dialekti daxildir), cənub-qərbi, şimal, rəbənəsi, şərq (Dəkkə dialekti daxildir), silhet, haconq və cənub-şərq (Çittaqonq dialekti daxildir). Quruluşunun səciyyəvi xüsusiyyətləri bütün şərq hind-ari, o cümlədən *oriya dili* və *assam dili* üçün ümumidir. *Aqlyutinativ* dildir. Qrammatik cins kateqoriyası yoxdur. Hal kateqoriyası inkişaf etməmişdir. Feli sifət birləşmələri, zaman formaları zəngindir. Şərqi Benqaliyada (Banqladəş Xalq Respublikası) ərəb və fars sözləri çox işlənir. Qədim yazılı abidələri 10–12 əsrlərə aiddir. Ədəbi B.d. iki üslub – arxaik quruşu ilə fərqlənən, böyük sayda *sanskritdən* alınmış “klassik” (şadhu-bhaşa) və müasir Kəlkəttə dialektinə əsaslanan “danışiq” (çolitbhaşa) üslubları ilə təqdim olunur. 1920 illərə qədər geniş istifadə olunmuş birinci üslub elmi ədəbiyyatda, rəsmi sənədlərdə, qismən mətbuatda təbiiq edilir. 20 əsrin 2-ci yarısı üçün ədəbi dilin əsas forması ikinci üslub olmuşdur. B.d.-ndə xüsusi benqal yazısından istifadə olunur (bax *Hind yazısı*).

**BENQAL DÜZƏNLİYİ**, Benqal o v a l l ı ğ ı – *Hind-Qanq düzənliyinin* yastı, çox rütubətli ş. hissəsi. Qanq və Brahmaputra çaylarının (Hindistanda və Banqladəşdə) aşağı axınıni əhatə edir.

**BENQAL ƏDƏBİYYATI** – benqal dilində ədəbiyyat; Cənubi Asiya ədəbiyyatlarından biri. B.ə.-nin ən qədim abidələrindən “*Çaryagiti*” (“Doğru yol nəğmələri”) buddist (tantrik) məzmunlu mənzum mətnlərdir (10–12 əsrlər). Müsəlman fəthindən (13–14 əsrlər) sonrakı ilk dövrlərdə yazılı abidələr demək olar ki, saxlanılmamışdır. 15–18 əsrlərdə benqal dilində geniş ədəbiyyat yaranmışdır; lakin bu ədəbiyyat sanskrit, ərəb və fars dillərində olan ədəbiyyatlarla müqayisədə hind mədəniyyətindən asılı idi. 19 əsrə qədər benqal dilində nəsr olmamışdır. Poeziya ənənəvi estetik kanonlar çərçivəsində kifayət qədər məhdud mövzular və süjetlər ətrafında yaranmışdı. “*Mahabharata*”, “*Ramayana*”, *Puranlar* dəfələrlə benqal dilinə uyğunlaşdırılmışdır. “*Ramayana*”nın uyğunlaşdırılmış ən erkən və geniş yayılmış varinatını Krittibaş Ocha yaratmış (15 əsr), “*Mahabharata*”nın isə ən məşhur uyğunlaşdırılması Kaşiram Daşa aid edilir (16 əsr). Yerli allahlara, əsasən, ilanların hökmdarı Monoşaya və allah Şivanın arvadı ilə eyniləşdirilən vəhşi heyvanların himayəçisi

Çondiyə həsr olunmuş poema-rəvayətlər (monqol-kabbo) 15–18 əsrlər ənənəvi B.ə.-nin özünəməxsus qatıdır. İlahə Çondi haqqında süjetin klassik işlənilməsi (“Çondinin şərfinə poema”) Çokroborta Mukundorama aiddir. Benqaliyada Krişna mifləri, xüsusilə Krişna və Radhanın məhəbbətinə həsr olunmuş süjet böyük populyarlıq qazanmışdı. B.ə.-nin məşhur abidəsi “Krişnanın şərfinə nəğmə” (15 əsr; müəllifi Çondidaş) poemasıdır. Çaytanya 16 əsrin əvvəllərində Krişna kultu (benqal şişnuizmi) ilə bağlı olan dini-isləhatçı hərəkatın əsasını qoymuşdur. Bu istiqamətdə zəngin ədəbiyyat yaranmışdır. 15–18 əsrlər B.ə.-nin inkişafında müsəlman şairlərin də böyük rolu olmuşdur. Onlardan ən görkəmliləri ənənəvi müsəlman və hinduist süjetlərinə yazılmış poemaların müəllifləri Dövlət Qazi və Səid Ədaüldür. Sanskrit, benqal və fars poeziyası ənənələrini sintez etmiş Bharotçondro Ray və ilahə Kaliyə müraciət şeir-nəğmələrinin yaradıcısı Ramproşad Şen 18 əsrin görkəmli şairlərindəndir. 18 əsrin 2-ci yarısı Benqaliyada siyasi və mədəni tənəzzül, Britaniya hakimiyyətinin möhkəmlənməsi dövrüdür.

19 əsrdə B.ə. Avropa ədəbiyyatının təsiri ilə transformasiyaya məruz qalır. Çapçılıq, dövrü mətbuat yaranır; ədəbiyyat sosial mədəni həyatda fəal rol oynamağa başlayır. Reformatorlar Rammohan Ray, İşşorçondro Şorma Biddeşaqor və b. nəsrin əsasını qoymuşdular. 1858 ildə Perişand Mitronun “Varlı evin ərköyünü” adlı ilk benqal romanı ayrıca kitab şəklində çapdan çıxır. Bonkimçondro Çottopaddahayın romanları ümumhind əhəmiyyəti kəsb edir.

Ən görkəmli hind şairlərindən biri, nasir və dramaturq R. *Taqorun* (Nobel mükafatı, 1913) yaradıcılığı Benqal və bütün hind mədəniyyətində mərhələ təşkil etmişdir; o, həmçinin bəstəkar, rəssam və pedaqoq olmuşdur. Şorotçondro Çottopaddahayın romanları populyar idi. 1920 illərdə müsəlman şair Nəzrul İslamın yaradıcılığı xüsusilə fərqlənmişdi. 1930 illərdə B.ə.-nda müasir qərb poeziyası ənənələrinin təsirini qəbul etmiş şairlər pleyadası meydana gəlmişdi: C. Daş, Ş. Dotto, O. Çokroborti, Bişnu De, həmçinin nasir kimi də məşhur olan B. Boşu, P. Mitro və b. Nəsrə yeni yollar açmış nasirlərdən Bibhutibhuşon Bondopaddhay, Taraşonkor Bondopaddhay, Manik Bondopaddhay, O. Ray və b.-ni göstərmək olar. 1940–50 illərdə

B.ə.-nda ictimai-siyasi roman (Q. Hal-dar, Ş. Bhaduri) əhəmiyyətli yer tutmuşdur.

20-ci əsrin ortalarından B.ə. 2 dövlətdə – Hindistan və Banqladəşdə (1947–71 illərdə Şərqi Pakistan) inkişaf etmişdir. B.ə.-nin bu dövlətlərin müxtəlif siyasi və sosial-mədəni təcrübələrini əks etdirən iki qolu bir-biri ilə sıx bağlıdır. R. Taqorun, habelə başqa benqal yazıçılarının bəzi əsərləri Azərb. dilinə tərcümə edilmişdir (bax, həmçinin *Banqladəş. Ədəbiyyat*).

Əd.: Товстых И. Бенгальская литература. М. 1965; Sen S. History of Bengali literature. New Delhi. 1992.

**BENQAL İNTİBAHI** – bax *Hindistan* məqaləsinin təsviri sənət və memarlıq bölməsinə.

**BENQAL KÖRFƏZİ** – Hind okeanında, q.-dən Hindistan y-a, ş.-dən HindÇin y-a, Andaman və Nikobar adaları arasındadır. Sah. 2191 min *km*<sup>2</sup>, maks. dərinliyi 4519 *m*-dir. B.k.-nə Qanq və Brahmaputra çayları tökülür. Suyun üst qatının orta temp-ru qışda c.-də 28°C, şm.-də 25°C, yayda hər yerdə 28°C-dən yuxarıdır. Duzluluq 34 ‰-ədəkdir. Yarımsutkalıq qabarmalar (10,7 *m*-ədək) olur. Balıq (skumbriya, tunes, kambala) ovlanır; istiridyə, trepanq yığılır. Əsas portları: Kəlkəttə (Qanq çayı deltasında), Çennai (Hindistan), Çittaqonq (Banqladəş).

**BENQAL NEFTLİ-QAZLI HÖVZƏSİ** – Banqladəşdə, Hindistanda və Myanmada (q. hissəsində), həmçinin Benqal körfəzinin şelfində yerləşir. Sah. 428 min *km*<sup>2</sup>, o cümlədən 180 min *km*<sup>2</sup>-i şelf zonasındadır. Çıxarıla bilən ilkin neft ehtiyatı 0,6 mln. *t*, qaz ehtiyatı 235 mlrd. *m*<sup>3</sup>-dir. İlk neft yatağı 20 əsrin əvvəllərində, qaz yatağı (Silhet) 1955 ildə kəşf olunmuşdur. 7 neft və neft-qaz-kondensat, 21 qaz yatağı kəşf edilmişdir (2004). Neft və neft-qaz-kondensat yataqları kiçikdir; ən iri qaz yataqları Titas (110 mlrd. *m*<sup>3</sup>), Həbiqanc (36 mlrd. *m*<sup>3</sup>) və Bəhrabaddır (35 mlrd. *m*<sup>3</sup>). Hövzə Hindistan platformasının ş. yamacını və Benqal kənar çökəyini əhatə edir. Qaz yataqları 500–3400 *m* dərinlikdəki Eosen yaşlı qumdaşlarla (kollektor layların qalınlığı 30–60 *m*), neft və neft-qaz-kondensat yataqları isə Paleosen-Eosen yaşlı məhsuldar kompleks (növbələşən qumgil və əhəngdaşı layları) ilə əlaqədardır. Həsil olunan qazın 94–98,5%-i metandır (CH<sub>4</sub>). Əsas hasilat mərkəzləri: Silhet, Çatak, Həbiqanc, Titas. Qaz Silhet –



Benqal pişiyi.

Titas – Dəkkə və Titas – Çittaqonq kəmərləri ilə nəql olunur.

**BENQAL ODU** (Hindistandakı tarixi vilayət – Benqaliyanın adından) – bariyum-nitrat (oksidləşdirici), tozvarı alüminium və ya maqnezium, dəmir, yaxud polad ovuntusu (yanacaq), dekstrin və ya nişastadan (sementləyici) ibarət pirotexniki tərkib. Dəmir məftil parçasına yaxılmış tərkib benqal şamı adlanır. B.o.-nu alışırdıqda ətrafa havada sönən parlaq qığılcımlar saçaraq təcridən yanır.

**BENQAL PİŞİYİ** – qısa tüklü pişiklər cinsi. Cənub-Şərqi Asiyadan gətirilmiş vəhşi Benqal pişiyi əsasında ABS-da yetişdirilmiş və 1983 ildə qeydə alınmışdır. İridir, kütləsi 10 *kq*-ədək olur. Bədəni uzunsov, möhkəm, əzələlidir. Arxa hissəsi bir qədər hündür, gözləri oval formalı, yaşıl, göyümtül-yaşıl, sarı, yaxud mavidir. Tükü yumşaqdır. Rəngi oxra, qızıl, yaxud, ağ fonda qara və ya qəhvəyi naxışlı (mərmərşəkilli), ya da bəbir xallarına bənzər ləkəli olur. Sərbəstlik sevəndir, çevikdir, üzməyi və ov etməyi xoşlayır.

**BENQAL SULTANLIĞI** – bax *Benqaliya*.

**BENQALİYA**, Benqal – Hindistanda benqalların məskunlaşdıqları tarixi vil. Qanq və Brahmaputra çaylarının aşağı axarlarında yerləşir. Qədim yazılı mənbələrdə Qauda (B.-nin q. hissəsi) və Vanqa (B.-nin mərkəzi və ş. hissəsi) adlanır. B. adı təqr. 10–12 əsrlərdə yaranmışdır. *Mauriya* və *Qupta* imperiyalarının tərkibinə daxil olmuşdur. 6 əsrin sonu – 7 əsrin əvvəllərində müstəqil statusa malik idi. Pal sülaləsi (8–12 əsrlər) dövründə B. Şimali Hindistanda

hakim mövqə uğrunda mübarizə aparmış, Sen sülaləsi (12–13 əsrlər) dövründə müstəqilliyini qorumuş, daha sonra *Dehli sultanlığına* qatılmışdır. 14 əsrin ortalarında müstəqil olmuşdur. B. 1575 ildə *Böyük Moğollar* tərəfindən fəth edilmişdir. 18 əsrin əvvəllərində B., Bihar və Orissa ərazisində paytaxtı Mürşidabad olan müstəqil dövlət (nəvvablıq) yaranmışdı. B.-da müsəlman sultanlarının və onların canişinlərinin hakimiyyəti dövründə burada islam dini geniş yayılmışdı. Şərqi B.-da əhalinin böyük hissəsi islamı qəbul etmişdi. B., 1757–64 illərdə ingilis Ost-Hind şirkəti tərəfindən zəbt olunmuş və *Britaniya Hindistanının* əyalətinə çevrilmişdi. 1905 ildə ingilislər B.-ni dini prinsipə əsasən iki əyalətə bölmüşdülər. Lakin benqal ictimaiyyətinin *Hindistan milli konqresi* tərəfindən təşkil edilmiş genişmiqyaslı kütləvi etirazları nəticəsində ingilislər 1911 ildə qərarı ləğv etməyə məcbur oldular. B. ərazisi yenidən birləşdirildi. 1947 ildə Britaniya Hindistanının iki dominiona bölünməsi ilə B. Hindistan və Pakistan arasında bölüşdürüldü. Qərbi B. Hindistanın tərkibində ştat, Şərqi B. isə Şərqi Pakistan oldu. 1971 ildə Şərqi B. ərazisində müstəqil Banqladəş dövləti yaradıldı.

**BENQALLAR**, benqalilər, banqalalar, banqlalar – xalq. *Benqaliyanın* əsas əhalisi. Sayları Banqladəşdə 140 mln. nəfərdən çoxdur (2005 il), Hindistanda 90 mln.-dur (Qərbi Benqaliya, Assam, Tripura, Carkhand, Bihar, Meqhalaya, Mizoram, Naqalend ştatları). Həmçinin Myanmada (253 min), Taylandda (66 min), Pakistanda (232 min), Nepalda (72 min) Omanda



Benqal qadını. Hindistan.

(118 min), B. Britaniyada (400 min) və s. da yaşayırlar. *Benqal dilində* danışırırlar. Hind, urdu və ingilis dili də yayılmışdır. Dindarları: Banqladəşdə müsəlman, Hindistanda və Nepalda hinduistdir; xristianları da var.

B.-in mənşəyini Benqaliyada (bu etnonim ehtimal ki. Banqa ölkəsinin veda dilindəki adıdır) məskunlaşan hindari əhalisi təşkil edir. *Böyük Moğolların* dövründə (16–17 əsrlər) B. arasında islam dini yayılmışdı. B.-in ənənəvi mədəniyyəti Cənubi *Asiya* xalqları üçün səciyyəvidir. Əsas məşğuliyyətləri xış əkinçiliyidir (əsasən çəltik, həmçinin cut, paxlalar, çay və s.). Sənətkarlıq sahələri toxuculuq (məşhur Dəkkə *muslin* parçası və s.), bədii tikmə (kantha üslubunda), metal emalı, ağac və fil dişü üzərində oyma, dəri üzərində basmanaxışdır. Qərbi Benqaliyada yaşayan B.-in çoxu



Benqallar. Toy mərasimi.



toxuculuq və cut sənayesində çalışır. Evləri, adətən, karkaslı, birotəqlı, aynabəndli, damı dördköbərli, gilmöhrə, yaxud hörmə divarları gillə suvanmış olur; bəzi evlərin həyəti var, mətbəxi və pəyəsi evdən aralı olur. Kişilərin geyimi lunq (müsəlmanlarda) və çiyinlikli *dhovidən* (çadar), qadınların geyimi sarinin yerli forması, qısa koftalar və bəzək əşyalarından ibarətdir. Kasta quruluşu islam dininin təsiri ilə zəifləmişdir; aşağı və etnik kastaların çoxluğu, aşağı kastaların statusunun sərbəst surətdə artırılması (sanskritizasiya), ciddi riayət olunmayan vegeterianlıq səciyyəvidir. Şakti ilahələri Durqa, Kali (Kəlkətədə onun şərəfinə Kali-hat məbədi ucaldılmışdır), Monoşa və b.-nin kultları yayılmışdır.

**BENQALURU**, B a n q a l u r – bax *Banqalor*.

**BENQAZI** (ər. بنغازي) – Liviyanın şm.-ş.-ində şəhər. Benqazi əyalətinin inz. m. Əh. 650,6 min (2005). Əhalisinin sayına görə Liviyada Tripolidən sonra ikinci şəhərdir. B.-dən Tripoli–Tobruk avtomobil yolu keçir. Aralıq dənizinin Sidra körfəzinə port. Beynəlxalq aeroport.

Müxtəlif mənbələrə əsasən, B.-nin yerində e.ə. 7–5 əsrlərdə yunan koloniyası Euhesperid, yaxud Hesperid (günəşin batdığı yer) adı ilə salınmışdır. E.ə. 4 əsrdə şəhər Berenike (Misir fironu III Ptolemeyin arvadının şərəfinə) adlandırılmış və *Kirenaika* əyalətinin mərkəzi olmuşdur. Bu dövrdə şəhər bir sıra Av-

ropa ölkələri ilə ticarət əlaqələri saxlamışdır. 5 əsrdə *vandallar* tərəfindən dağıdılmış, 7 əsrdə ərəblərin əlinə keçmişdir. İndiki adı 15 əsrdə qəbri B. yaxınlığında yerləşən övliya Ben-Qazinin (Sidi Qazi) adından götürülmüşdür. 16 əsrdən Osmanlı imperiyasının tərkibində olmuşdur. 1911 ildə İtaliya tərəfindən işğal olunmuş və italyanların Liviya koloniyasının tərkibinə qatılmışdır. 1912–42 illərdə İtaliyanın hərbi-dəniz bazası olmuşdur. 1942 ilin noyabrında Britaniya qoşunları tərəfindən işğal edilmişdir. İkinci dünya müharibəsi zamanı böyük dağıntılara məruz qalmışdır. Liviyanın 1951 ildə müstəqilliyini elan etməsindən sonra 1970-ci illərin əvvəllərində ölkənin iki paytaxtından (Tripoli ilə yanaşı) biri olmuşdur.

Qədim şəhərdə müntəzəm planlaşdırmanın izləri və ellin dövrü tikililərinin qalıqları (Sütunlu saray və Roma villası, 1 əsr) var; sonralar yaşayış evləri və dini binalar da tikilmişdir (Böyük məscid, 16 əsr, 20 əsrdə rekonstruksiya olunmuşdur). 20 əsrin ilk onilliklərində köhnə şəhərin c.-nda salınmış şəhəratrafi müasir tikililəri (dəniz limanı, aeroport, teatr, otellər, un-t) olan Yeni şəhərin mərkəzinə çevrildi. Şəhərdə Qar-Yunis un-ti, un-t kitabxanası, muzey (antik incəsənət) və teatr var.

Ticarət mərkəzidir (taxıl, xurma, yun, zeytun, ev heyvanları). Neft emalı, yeyinti (o cümlədən pivə), toxuculuq, dəri, sement sənayesi müəssisələri var. Dəniz

suyunun duzdan təmizlənməsi üzrə dünyada ən iri z-dlardan biri buradadır. Tunes, dodaqbalıqları ovlanır. Şəhər ətrafında hasil edilən duz emal olunur. İES var.

**BEN-QURİÓN** David [16.10.1886, Plonsk (indiki Polşa) – 1.12.1973, Təl-Əviv] – İsrailin dövlət və siyasi xadimi. Sionist təşkilatların fəal üzvü; İstanbul Un-tinin hüquq fakültəsini bitirmişdir. 1906 ildə Fələstinə köçmüşdür. Birinci dünya müharibəsi illərində Türkiyə hökuməti tərəfindən Fələstindən qovulmuşdur. ABŞ-a köçmüş, Fələstindəki ingilis qoşunlarına yardım məqsədilə yəhudi legionunun təşkilində iştirak etmişdir. Fələstindəki yəhudi həmkarlar ittifaqı Histadrutun (1920) yaradıcılarından biri və onun baş katibi (1935 ilədək) olmuşdur. 1930 ildə s.-d. partiyası MAPAİ-yə (Miflet Poaley Erets-İsrail – İsrail Fəhlə partiyası), 1935–48 illərdə Ümumdünya sionist təşkilatı və Yəhudi agentliyinə rəhbərlik etmişdir.

1948 il mayın 14-də İsrailin müstəqilliyini bəyan etmişdir. İsrailin baş naziri (1948–53; 1955–63) olmuşdur. MAPAİ partiyasının ən qatı ekstremistlərindən yeni RAFİ partiyasını yaratmışdır. İsrail *ekspansiyasının*, həmçinin ərəb ölkələrinə qarşı avantürüst təcavüzkarlıq siyasətinin ən fəal tərəfdarlarından biri olmuşdur. 1956 ildə baş verən Süveyş böhranının (bax *İsrail-Ərəb müharibələri*) əsas təşəbbüskarlarından biridir. 1963 ildə vəzifəsindən istefa vermiş, 1965 ildə MAPAİ-dəki fəaliyyətini dayandırmışdır.

**BENN** Qotfrid (2.5.1886, Mansfeld – 7.7.1956, Qərbi Berlin) – alman yazıçısı, publisist. Prussiya İncəsənət Akad.-nin üzvü (1932 ildən). Protestant keşişinin oğludur. İlahiyyatı, filologiyayı və tibbi öyrənmiş, həkim işləmişdir. *Ekspressionizm* ruhunda yazılmış “Meytxana” (1912), “Oğullar” (1913) və s. ilk şeir kitablarında B. həyatın fizioloji eybəcər tərəflərini poetikləşdirməklə heyratlandırən əsərləri dərin pessimizmi ilə seçilir. F. Nitsşenin fəlsəfəsi ilə maraqlanmışdır; 1933 ildə nasional-sosialistlərin hakimiyyətə gəlməsini alqışlamışdır. 1938 ildə “cırılmış sənət” nümayəndəsi kimi B.-in əsərlərinin nəşri qadağan edilmişdi. 1940-cı illərin sonlarından Almaniya Federativ Pesp.-nin iki dünya müharibəsi yaşamış nəslin faciəvi əhvali-ruhiyyəsini əks etdirən ən məşhur yazıçılarından biri olmuşdur.

B.-in sonrakı dövrdə yazdığı əsərlərin [“Ptolomeyçi” (1949) povesti, “İkili hə-

yat” (1956) avtobioqrafik nəşri, “Statik şeirlər” (1948), “Distillyasiyalar” (1953) poetik topluları və s.] əsasını nihilizm, həyatın mənasızlığı və absurdluğu ideyaları, mənəvi və ictimai oriyentirlərini itirmiş insanın təcrid olması ideyası təşkil edirdi. Siyasətdən asılı sənəti tənqid edən publisist əsərlərin, psixologiyaya və filologiyaya dair kitabların, esse və pyeslərin müəllifidir.

Əsərləri: Sämtliche Werke. Stuttg., 1986–2003. Bd. 1–7; Собр. стихотворений. СПб., 1997.

**BENNETTİKİMİLƏR**, ts i k a d e o i d e l ə r (Bennettiales, Cycadeoideales) – nəslə kəsilmiş çıpaqtoxumlu bitkilər sırası. 2 fəsiləsi – villyamsoniyakimilər (Williamsoniaceae) və bennettikimilər (Bennettitaceae, Cycadeoidaceae); təqr. 20 cinsi var. Bütün materiklərin Trias–Tabaşir çöküntülərindən məlumdur. Vegetativ orqanların morfolojiyasına görə saqovnikkimilərə bənzəyirdi. Sonunculardan fərqli olaraq B.-in əksəriyyətinin çoxalma orqanları (strobillər) ikicinsiyətli, ağırcaq aparatları isə mürəkkəbdəqlı tipində olmuşdur. Mezozoy dövrünü öyrənmək üçün mühüm qazıntıdır. **BEN-NEVİS** (keltçə qarlı dağ) – Şotlandiyada, Qrampian d-rında yastı (sah. 40 ha) zirvə. Hünd. 1343 m (B. Britaniya a.-nda ən yüksək). Qranit və andezitlərdən təşkil olunmuşdur. Çəmənliklərlə örtülüdür. Sərt iqlim hakimdir. Bəzi yerlərdə qar ilboyu qalır. İlin 355 günü buludlarla örtülü olur; 4350 mm-ədək yağıntı düşür. Aydın havada 200 km-lik məsafəyə əsrarəngiz panoram açılır: qonşu zirvələr (Ben-Lomond, Ben-Louers, Karn- Eyq, Liatax, Loxnaqar və s.), Arran və Cura adaları görünür.

**BENONİ** – CAR-da, Qautenq əyalətində şəhər. Əh. 605 min (2005). Vitvatersrand filiz r-nundan ş.-də yerləşir. D.y. st. 1904 ildə salınmış, 1907 ildən şəhər statusu almışdır. B.-də ali məktəb, təyyarəçilik məktəbi, pedaqoji və texniki kolleclər var. Qızıl hasilatı sənayesi mərkəzidir. Metal emalı, toxuculuq (o cümlədən cut), qara metallurgiya, maşınqayırma (d.y. vaqonları, lokomotiv) sənayesi müəssisələri, elektrotexnika avadanlığı istehsalı var.

**BENSİ** – Çinin şm.-ş.-ində, Lyaonin əyalətində şəhər. Əh. 1,01 mln. (2006). Taysixə çayı (Lyaoxe hövzəsi) sahilində, Şenyan ş.-ndən 70 km c.-ş.-dədir. Nəql. qovşağı. 11 əsrdən dəmir məmulatların istehsalı ilə tanınan məskənin yerində salınmışdır. 18 əsrin sonlarından B.-də kömür çıxarılır. 1911 ildən polad əridilir.



Ben-Nevis zirvəsi.

Metallurgiya kolleci; Ənənəvi Çin dərman vasitələri üzrə dövlət elmi tədqiqat mərkəzi fəaliyyət göstərir. B. Şimal-Şərqi Çinin kömür, dəmir filizi və metallurgiya sənayesinin başlıca mərkəzlərindən biridir. Kimya məhsulları, tikinti və odada-vamli materiallar istehsal olunur. B. yaxınlığında koklaşan kömür, yüksəkkeyfiyyətli dəmir filizi yataqları var. Turizm mərkəzidir (“Su mağaraları”).

**BENTAL** (yun. βενδοξ – dərinlik) – səhində və ya qrunat qatlarında mikroorqanizmlərin, bitkilərin və heyvanların məskunlaşdığı su hövzələrinin dibi. B.-da məskunlaşmış orqanizmlərin məcmusu Montobentos adlanır. Su qatlarında B. *pelagi-alla* ilə müqayisə edilir. Dənizlərin və okeanların B.-i şaquli olaraq bir neçə zo-

naya bölünür. Bax həmçinin *Su hövzələrinin ekoloji zonallığı*.

**BENTAM** Corc (22.9.1800, Plimut yaxınlığındakı Stok – 10.9.1884, London) – ingilis botaniki və səyyahı. London

Kral Cəmiyyətinin üzvü (1862), Peterburq EA-nın əcnəbi m. üzvü (1872), London Linney cəmiyyətinin prezidenti (1861–74). 1814–28 illərdə Fransada yaşamış. Montobanda teologiya fakültəsində oxumuşdur; Londonda hüquq elmini öyrənmişdir; 1861 ildən Kyu-



Bensi yaxınlığında su mağarası.



Benqazi şəhərinin Sidra körfəzindən görünüşü.





dəki (London yaxınlığında) Nəbatat bağında işləmişdir. “Çiçəklilik bitkilərin cinsləri” (1–3-cü cildlər, 1862–83) adlı əsərində (C. *Qukerlə* birlikdə) bitkilərin o dövr üçün əhəmiyyətli olan təbii sistemləri vərilmişdir. Avstraliya (F. Müllərlə birlikdə), Hindistan, Honkqonqun ətrafı və s.-nin florasını təsvir etmişdir.

**BENTAM** (Bentham) İyeremiya (15. 2. 1748, London – 6. 6. 1832, London) – ingilis filosofu, hüquqşünas, utilitarizm nəzəriyyəçisi. Vəkil ailəsində anadan olmuşdur. Vestminster məktəbində oxumuş, Oksford Un-tini (1763), London Vəkillik Məktəbini bitirmişdir (1764). Vəkil karyerasından imtina etmiş, hüquq islahatları məsələləri ilə məşğul olmuşdu. Ş.L. Molteskyö, Ç. *Bekkaria*, xüsusən K.A. Helvetsi ona güclü təsir göstərmişlər.

“Sələmin müdafiəsi” (1787) əsərində subut edirdi ki, borc pul faizini məhdudlaşdıran qanunlar həm iqtisadi, həm də hüquqi cəhətdən özünü doğrultmur. B. bir sıra əsərlərində islah müəssisələrində islahatlar aparılması zərurətini əsaslandırır. B. “Əxlaq və qanunvericiliyin əsaslarına giriş” (1789) və “Deontologiya, yaxud Əxlaq haqqında elm” (1834) əsərlərində əxlaq və qanunvericiliyin əzəli mücərrəd başlanğıclarını rədd edir və təcrübənin inkaredilməz nəticələri əsasında insan fəaliyyətinin bütün cəhətlərini əhatə edən nəzəriyyə yaratmağa çalışır. B. təbii hüquq, təbii varidat, ictimai müqavilə kimi anlayışları əsassız sayırdı. Belə ki, hüquq qanunla yaradılır, iradəni ifadə edən qanun isə idarəetməni və birgəyaşayışı nəzərdə tutur. Fərdlərin hüquqlara malik olmasından çıxış edən ictimai müqavilə nəzəriyyəsi tarixi əsaslardan məhrumdur: idarəetmə (deməli, dövlət) ya tarixən yaranmış şəraitin nəticəsi kimi, ya da güc tətbiq etməklə qurulur. B.-a görə, hüquqlar yalnız konkret ola bilər: cəmiyyətə faydalıdırsa mövcuddur, faydasızdırsa ləğv edilməlidir (“Anarxiyanın yanlışlıqları”, 1791–95); azadlığı məhdudlaşdıran qanun qəbul olunandır, çünki qayda-qanunu və yaxşı idarəetməni, deməli həm də vətəndaşların şəxsi maraqlarını təmin edir. Lakin hər şeydən əvvəl insanların hökumət zorakılığından müdafiəsi təmin olunmalıdır ki, bunun da yeganə vasitəsi demokratiyadır. İnsanların davranışı müxtəlif, o cümlədən siyasi (cəza və mükafat), əxlaqi (ictimai rəy), dini sanksiyalarla rəqləmətləşdirilə bilər. Burada B. təhsilə xüsusi rol ayırmış, onu “dolayı qa-

nunvericilik” adlandırmışdı. Cəza hüquq pozanların islahı üçün deyil, digərlərinin ibrət alması məqsədilə tətbiq edilir.

Qanunvericiliyin B. tərəfindən işlənilib-hazırlanmış kodlaşdırılması prinsipləri bir çox ölkələrin (Fransa, Almaniya, Hindistan, Avstraliya, Kanada və s.) qanunvericiliyində istifadə edilmişdir. Onun inkişaf etdirdiyi iqtisadi davranışın məqsəd və meyarı kimi başa düşülən faydalılıq fəlsəfəsi 19–20 əsrlər iqtisad nəzəriyyələrinin əsaslarından biri olmuşdu. Ceyms Mill, Con S. Mill, C. Ostin və b. onun ardıcılıqları olmuşlar. B-in ideyaları *marjinalizmin* yaranmasında vacib rol oynamışdı.

Əsəri: О судебных доказательствах. К., 1876.

Əd. Покровский П. Бентам и его время. П., 1916.

**BENTONİT**, bentonit gili (ABŞ-da, Montana ştatındakı Fort-Benton ş.-nin adından) – kolloid, o cümlədən sorbsiya xassəli, əsasən, *montmorillonit* mineralları qrupundan ibarət gil. Vulkan külü, tufu və s. vulkan süxurlarının su hövzələrində diagenoz dəyişmələri nəticəsində əmələ gəlir. Digər montmorillonit



Bentonit gili.

gillərindən fərqli olaraq B.-in tərkibində Ca-a nisbətən Na daha çoxdur. B.-də hidromika, beydellit, kaolinit, palyorskrit, kristobalit, seolit və s. qarışıqlar ola bilər. Rəngi ağdan açıq-yaşıl və açıq-göyədəkdir; aşınma intensivləşdikcə rəngi tündləşir (qırmızıyadək). ABŞ-da, Kanadada, B. Britaniyada və s. ölkələrdə iri yataqları var. Azərb.-da Tabaşir yaşlı çöküntülərdə (*Daş Salahlı bentonit yatağı*, *Göygöl bentonit gilləri yatağı*, *Qaymaqlı bentonit gilləri yatağı*, *Şirvan bentonit gilləri yatağı* və s.) və Paleogen yaşlı çöküntülərdə (*Nağaraxana bentonit gilləri yatağı*, *Haclı bentonit gilləri yatağı*, *Şıxandağ bentonit gilləri yatağı*, *Bəylər bentonit gilləri yatağı* və s.) yataqları var.

B.-dən neft emalı (benzin, kerosin və

müxtəlif yağları təmizləmək üçün), kağız (aşqar kimi) və sabun sənayesində, gilli məhlul hazırlanmasında (qazıma işlərdə), keramik məmulatların möhkəmliyinin artırılması, tunellərin çəkilməsində divarların bərkidilməsi, suyun və s. təmizlənməsi üçün, həmçinin tibdə və k.t.-ndə istifadə edilir.

**BENTOS** (yun. βένθος – dərinlik) – qruntunda, eləcə də dəniz və kontinental su hövzələrinin qruntunda yaşayan orqanizmlər. Bitki (fitobentos) və heyvan (zoobentos) B.-u olur. Zoobentosdakı heyvanlar qruntun qatlarında yaşayanlara – infaunaya (yumru və bəzi çoxqıllı qurdlar, ikitaylı molyusklar, exiuridlər, bəzi dərisitikanlılar və s.); qruntun səthində hərəkət edən onfaunaya (əksər dərisitikanlılar, müxtəlif xərçəngkimilər, molyusklar və s.); substrata yapışan epifaunaya (süngərlər, hidroidlər, aktiniyalar, briozoylar, dəniz qozaları, bəzi ikitaylı molyusklar və s.), həmçinin üzən və vaxtaşırı dibə enən nektobentosa (krevetkalar, mizidlər, başıyaqlı molyusklar, dibə yaxın üzən balıqlar və s.) ayrılır. Orqanizmlərin ölçülərinə görə B.-lar 5–10 mm və daha iri makrobentosa (dib heyvanlarının əksəriyyəti), 0,5 mm-dən 5–10 mm-ədək olan meyobentosa (qruntun ən üst qatında yaşayanlar) və 0,5 mm-dən kiçik mikrobentosa (bakteriyalar və b. birhüceyrəli orqanizmlər) ayrılır. Dənizlərin dayaz yerlərindəki fitobentosun əsasını makrofitlər (yosunlar və dəniz otları) təşkil edir; dibdəki diatom yosunları yığıntısının da əhəmiyyətli rolu ola bilər. Dərinliklərdə heyvanlardan başqa yalnız bakteriyalar və ibtidai göbələklər yaşayır.

Dənizlərdə B.-un biokütləsi dərinliyə getdikcə azalır: litoralda və üst sublitoralda 5–10  $kg/m^2$ -ədək və dərinləşdikcə sublitoralda – yüzlərlə və onlarla  $q/m^2$ , batialda bir neçə  $q/m^2$ , abissalda, adətən 1  $q/m^2$ -dən çox olmamaqla, okeanın həyatın kəsəd olduğu mərkəzi r-nlarında 0,01  $q/m^2$  və daha az olur. Okean dibi sahəsinin 8%-ə qədər hissəsini tutan materiklərin yaxınlığında yerləşən dayazlıqların payına bütün okean B.-nün biokütləsinin təq. 60%-i, dib sahəsinin 3/4-nü tutan abissalın (3000 m-dən dərin) payına isə 10%-dən az düşür. Sakit okeanın ş. hissəsinin bəzi r-nlarında 2,5–3 km dərinlikdə, yeraltı isti suların (hidroterm) çıxdığı yerlərin yaxınlığında həyat vəhələri aşkar edilmişdir. Bu sahələrdə B.-un biokütləsi bir neçə  $kg/m^2$ -ə çatır; bunların faunasında əvvəllər məlum olmayan hey-

van növləri (ikitaylı molyusklar, poqonofor və s.) daxildir.

Şirinsu hövzələrində dənizlərə nisbətən B. kəmiyyətcə və keyfiyyətcə daha kasaddır. Heyvanlardan buraya ibtidai-lər, süngərlər, yumru və azqıllı qurdlar, zəliflər, molyusklar, xərçəngkimilər və bəzi su həşəratlarının sürfələri daxildir. Fitobentos başlıca olaraq yosunlarla (xüsusilə göy-yaşıl və xaralar) və müxtəlif çiçəklilik bitkilərlə (suciyyəti, su zanbağı, ciyən, qamış və s.) təmsil olunmuşdur. B. bir çox balıqların, dənizlərdə isə həmçinin bəzi kürəkayaqlıların yemidir. Dayaz sulardakı dəniz B.-unun bir çox növləri ov və akvakultura obyektidir.

**BENU** – Misir mifologiyasında allah. Sitayış mərkəzi Heliopol idi. Qədim əsatirlərdə B. vağ kimi təsvir olunur. Onun meydana gəlməsini su kaosundan törəyən. “dünyanın yaranmasını” ifadə edən Benben daş-obelisklə əlaqələndirirlər. Rəvayətə görə, Benben daşı və İşed ağacı B.-nün rəmzləridir. B.-ya Misir baş allahı *Ramn*, sonralar isə *Osirisin* ruhu kimi sitayış olunmuşdur. B.-nu qədim yunanlar *Feniks* adlandırmışlar.

**BENUA** Aleksandr Nikolayeviç (3.5. 1870, S.-Peterburq – 9.2.1960, Paris) – rus boyakarı, qrafik, stenograf, incəsənət tarixçisi, tənqidçi, rejissor və muzey xadimi. Peterburq Rəssamlıq Akademiyasında (1887–94) azad dinləyici olmuş, S.-Peterburq un-tinin hüquq fakültəsində (1890–94) təhsil almış, eyni zamanda qardaşı Albert B.-dan (1852–1936) akvarel texnikasını öyrənmişdir. A. *Böklın*, A. fon *Mensel*, *Barbizon məktəbi* və *prerafaelitlərin* B. yaradıcılığına böyük təsiri olmuşdur. 1896–99 və 1905–07 illərdə Fransada (o cümlədən Bretanda) işləmişdir. 20 əsrin əvvəllərində Rusiyada mədəniyyətin aparıcı simalarından biri olmuşdur: Münxen Sessessionu rus bölməsinin təşkilatçısı (1896); “*Mir iskusstva*” ədəbi birliyinin ideoloqu və təşkilatçılarından biri (1898); eyniadlı jurnalın, həmçinin “Xudojestvenniye sokrovişa Rossii” (1901–03) jurnalının nəşrində fəal iştirak etmişdir. 1900 ildən ömrünün sonuna kimi rus və Avropa teatrları üçün işləmişdir – əvvəlcə S.-Peterburqdakı Mariya teatrında rəssam kimi (R. Vaqnerin “Allahların məhvi”, 1903; N.N. Çerepninin “Armidanın pavilyonu” baleti, 1907 və s.) çalışmışdır. Rus mövzuları və *Dyagilevin Rus baletinin* təşkilatçılarından və dekoratorlarından olmuşdur. 20 əsrin əvvəllərində rus teatr sənətinin yenilənməsi bir çox

A. Benua.  
“Oraniyenbaum.  
Yapon bağı”. 1902



cəhətdən B.-nin geniş yaradıcılıq fəaliyyəti ilə bağlıdır. 1917 ildə incəsənət məsələləri üzrə komissiyasının tərkibində olmuş, “Novaya jizn” qəzeti ilə əməkdaşlıq etmişdir. 1918–26 illərdə Ermitajın şəkil qalereyasının müdiri işləmiş, asari-ətiqə və incəsənət abidələrinin mühafizəsi üzrə komissiyanın üzvü olmuşdur. 1926 ildən Parisdə yaşamış və işləmişdir; həmçinin Milan, London, Nyu-York və s. teatrların tamaşalarının bədii tərtibatını vermişdir. Dəzgah boyakarlığı əsərlərində ən çox sevdiyi mövzuları (Parisin, Versalın mənzərələri, S.-Peterburqun tarixinə dair nostalji kompozisiyalar) davam etdirmişdir. Sənət tənqidçisi kimi “təmiz sənət” mövqeyindən çıxış etmiş, epionçu *akademizm* və *avanqardizm* əleyhinə çıxış etmişdir. Qərbi Avropa və rus mədəniyyətlərinə dair ensiklopedik biliyi ona incəsənət tarixinə həsr etdiyi əsərlərin yazılmasında kömək etmişdir. 1988 ildə Petrodvorsdə (Peterqof) Benua ailəsinin muzeyi açılmışdır.

Benue çayı.



**BENUE** (bantu dilində – sular anası) – Kamerun və Nigeriya ərazisində çay; Niger çayının ən böyük sol qolu. Uz. 1300  $km$ . hövzəsinin sah. 441 min  $km^2$ . Kamerun yaylasının ş. yamaclarından başlanır, daha sonra əhalisi sıx olan geniş dərə ilə düzənlikdən axır. Mənsəbi yaxınlığında eni 1,5  $km$ -ə çatır. Əsasən, yağış suları ilə qidalanır. İyundan sentyabrədək daşqınlar olur. Mənsəbində ortaillik su sərfi 3170  $m^3/san$ -dır. İbi ş.-ndən, yağışlı mövsümdə isə Qarua ş.-ndən (təqr. 900  $km$ ) gəmiçiliyə yararlıdır. Lokoca ş. B.-nin mənsəbindədir.

**BENUE-KONQO DİLLƏRİ** – *Niger-Konqo dilləri* tərkibində dil ailəsində birləşən qohum dillərin məcmusu. Afrikanın (Böyük Səhradan cənuba doğru) geniş ərazisində, Nigeriyadan materikin şərq sahilboyuna qədər və cənuba doğru CAR-ədək yayılmışdır. Bu dildə danışanların ümumi sayı 380 mln.-dan çoxdur (2004), onlardan 310 mln. nəfər *bantu dillərində* danışır. Ən böyük qeyri-bantu dilləri *yoruba* (30 mln. nəfər), *iqbo* (18 mln. nəfər),



efik (4 mln. nəfər), edo (1 mln. nəfər), ebi-  
ra (1 mln. nəfər). B.-K.d.-nin sayı 900-dür.

"B.-K. d." adını C.H. Qrinberq təklif etmiş, bantu dilləri və benue-kross ailəsini (qərbi Sudan dillərinin D. *Vesterman* təsnifatına əsasən, 1927) bu ad altında birləşdirmişdir. P. Bennet və Y. Sterk (1977) Qrinberqin ayırdığı *kva dillərinin* şərq qolunu B.-K. d.-nə daxil etmişlər. Sonradan onlar qərbi B.-K.d., Qrinberqin dillər ailəsi (1963) isə şərq-benue-konqo dilləri adlandırılmışdır. Daxili təsnifatda son dəqiqləşdirmə K. Uilyamson və R. Blençem tərəfindən aparılmışdır (2000).

Sonuncu təsnifatlardan birinə uyğun olaraq B.-k. d. 2 yarım ailəyə bölünür: qərbi (keçmiş şərq qva) və şərq. Bunlar da müstəqil dil ailəsi ola bilər. Qərb yarım ailəsi (c. və c.-q.-i Nigeriya, Benin, Toqo) 5 böyük qola bölünür. 1. Yoruboid qoluna yoruba dilləri (5 ləhcə, bəzən ayrıca dillər hesab olunur) və iqala dilləri daxildir. 2. Edoid qolu 4 qrupdan ibarətdir: a) sm.-q. – 5 dil, o cümlədən okpamheri; b) mərkəzi – 10 dil, o cümlədən edo (bini), işan, yexee (etsako), kunibum; c) c.-q.-i – 5 dil, o cümlədən urxobo, isoko; ç) delta-nqene dilləri, epie deqema. 3. İqbooid qoluna 2 qrup daxildir: a) iqbo-mərkəzi iqbo, savanna iqbo, ikverri, ika və daha 3–5 dil; b) ekpeye. 4. Nupoid qolu 2 qrupdan ibarətdir: a) ebira və qade dilləri; b) nupe-qbari – 8 dil, o cümlədən nupe, qbari, qbade, dibo. 5. İdomoid qoluna 4 qrup daxildir: a) yate, akpa dilləri; b) eloi; c) etulo; ç) *idoma*, iqede, yala, alaço. Nigeriyanın mərkəzində bir neçə kiçik dillər ayrıca qollar yaradır: akpes, oko, ariqidi (akoko), ayere-axan.

Şərq yarım ailəsi 4 qola ayrılır. 1. Mərkəzi Nigeriya (kaynci-platoid) qoluna 13 qrup daxildir: a) mürəkkəb strukturlu kaynci – 50-dən artıq dil, o cümlədən kambari, basa, lela, cere; b) şm.-i platoid – 6 dil, o cümlədən ikulu; c) q.-i platoid – 16 dil, o cümlədən kvanka, eqon; ç) birom – 3 dil, o cümlədən birom; d) mərkəzi platoid – 8–9 dil, o cümlədən cu, tyap; e) c.-ş.-i platoid – 4 dil, o cümlədən lidili; ə) ninzi – 6 dil, o cümlədən mada; f) arum – tesu; g) ayu; ğ) toro; h) xyam; x) tarokoid – 4 dil, o cümlədən tarok; i) cukunoid – təqr. 20 dilə yaxın, o cümlədən vapan, tiqon. 2. Krossriver qolu 5 qrupdan ibarətdir: a) bendi – 9 dil, o cümlədən boki, yakoro; b) yuxarı kross – 22 dil, o cümlədən lokaa, mbembe; c) aşağı kross – 23 dil, o cümlədən efik (ibibio); c) keqboid (oqoni) – 5 dil, o

cümlədən kana; d) mərkəzi delt – 8 dil, o cümlədən oqbia. 3. Bantoid qolu (600-dən artıq dil), tiv, bamileke, bamum, carava dilləri kimi təqr. 14 qrupu əhatə edir (bax *Bantoid dilləri*). Bantu qruplarından biri (təqr. 500 dil). 4. Ukaan.

B.-K.d. fonoloji aspektdən zəngin *vo-kalizmlə* xarakterizə olunur. Dillərin çoxunda (əsasən qeyri-bantu dilləri) sait orta sıraya (dərəcəyə) malikdir (m, ə, ə, e, ə). Uzunluğuna və səsin burunda tələffüz edilməsinə görə saitlər müqayisəlidir. B.-k.d. *tonal dillərdir*.

Morfoloji tipinə görə təcridi-aqlütinasiyalıdır (bantu dillərində flektiv elementlər nəzərə çarpır). İsimlərə adlıq və say (tək və cəm) kateqoriyaları xasdır. Adlıq qruplarının tərkibi və ifadə tərzii dillər üzrə şəklini dəyişir. Sifət bir çox dillərdə zəif inkişaf etmişdir və adətən, fel ilə birləşərək keyfiyyət predikatlar əmələ gətirir. Xüsusi leksik-qrammatik ideofonlar qrupu ayırd edilir. Bir çox dillərdə stativ və aktiv fəllərin fərqləndirilməsi səciyyəvidir. Cümlədə ən çox "subyekt+predikat+obyekt" söz sırası işlənir, predikat adlıq və feli ola bilər.

B.-K. d.-nin əksəriyyətinin yazısı yoxdur. İlk linqvistik yazı 16 əsrə aiddir. 19 əsrdə, əsasən, Bantu dilləri öyrənilmişdir (bax *Bantuistika*). 19 əsrin ortalarından başlayaraq qeyri-bantu materiallarına maraq yaranmışdır: B.-K.d.-nə (efik) aid ilk qrammatika və lüğət 1860–70 illərdə meydana gəlmişdir (C.X. Holdi). B.-K.d.-nin müqayisəli şəkildə öyrənilməsinə (bantudan başqa) X. Conston tərəfindən başlandı (1919). 1920–30-cu illərdə B.-K.d.-nin təsnifatı və xarakteristikası ilə Ç. Mik, P. Tolbot, Q. Tesman məşğul olmuşlar. B.-K.d.-nin öyrənilməsində ilk dəfə onları qruplara (benue-kross) ayırmış D. Vesterman mühüm rol oynamışdır. Bu dövrdə və sonrakı illərdə qeyri-bantu arealının bəzi B.-K.d.-nə aid əsərlər yazıldı (E. Meyer, R. Abraham, F. Adams, M. Cefris, Q. Volf, F. Uinston, K. Hofman, L. Herhardt, H. Yunqraytmayr, K. Şimitsu, B. Konnell, H. Dimmendaal, C. Stüart və b.) 1960-cı illərdən B.-K. d.-nə böyük maraq yarandı: 1966 ildə bir neçə il fəaliyyət göstərmiş beynəlxalq benue-konqo işçi qrupu yaradıldı (Y. Vorxue, P. De Volf, E. Dansten, D. Krebb, T. Kuk, A.E. Meeyussen, K. Uilyamson və b.). Prabenu-konqo dillərinin qrammatik rekonstruksiyasına ilk dəfə P. De Volf tərəfindən təşəbbüs göstərildi (1971). B.-

K.d.-ni tədqiq edən əsas mərkəzlər: Leyden Un-ti (Niderland), İbadan Un-ti (Nigeriya), Kaliforniya Un-ti (ABŞ), London Un-ti (Böyük Britaniya), Hamburq Un-ti (AFR).

Əd.: Westermann D. Die westlichen Sudansprachen und ihre Beziehungen zum Bantu. Br., 1927; Williamson K., Blench R. Niger-Congol/African languages: an introduction. Gamb., 2000.

**BENZALDEHİD**, benzoy aldehydi – ən sadə aromatik aldehyd, C<sub>6</sub>H<sub>5</sub>CHO; acı badam iyli rəngsiz mayedir, *t*<sub>qayn</sub> 179°C. Efirde, etanolda həll olur. **B. aldehydlər** üçün səciyyəvi reaksiyalara daxil olur; məs., havada benzoy turşusuna oksidləşir, kalium-sianidin iştirakı ilə benzoinə kondensləşir C<sub>6</sub>H<sub>5</sub>CH(OH)C(O)C<sub>6</sub>H<sub>5</sub> asetanhidridlə darçın turşusu (Perkin reaksiyası), qələvilərlə qızdırıldıqda – benzil spirti və benzoy turşusu (*Kannissaro reaksiyası*) əmələ gətirir. B. toluolun və ya benzil spirtinin katalitik oksidləşməsindən, benzalxloridin C<sub>6</sub>H<sub>5</sub>CHCl<sub>2</sub> hidrolizindən, benzolun karbonilləşməsindən alınır. B. efir yağlarında, albalı, ərik, şaftalı tumlarında qlikozid (amiqdalın) şəklində olur. B. ətriyyatda ətirli maddə, qida essensiyalarının komponenti kimi, boyaq maddələrinin istehsalında işlədilir. B. gözün selikli qişasını və yuxarı tənəfüs yollarını qıcıqlandırır.

**BENZİDİN** (4,4'-diamindifenil) – aromatik diamin.

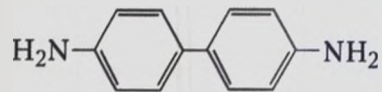

B.havada və işıqda qaralan, rəngsiz kristallik maddədir, *t*<sub>er</sub> 128°C. Soyuq suda və efirdə pis, qaynar etanolda yaxşı həll olur. B. mineral və karbon turşuları ilə duz əmələ gətirir; diazotlaşma, sulfolaşma, nitrolaşma, xlorlaşma reaksiyalarına daxil olur. B. qələvi mühitdə nitrobenzolun sinklə reduksiyasından əmələ gələn hidrazobenzolun *benzidin yenidənqruplaşması* ilə alınır. İlk dəfə N.N. Zinin 1845 ildə almışdır. B. analitik kimyada kation və anionların vəsfi və miqdarı təyininə, məs., B.-i rəngli birləşmələrə qədər oksidləşdirən Cr<sup>6+</sup>, Cu<sup>2+</sup>, Au<sup>3+</sup>, Pb<sup>4+</sup>, Hg<sup>2+</sup>, [Fe(CN)<sub>6</sub>]<sup>3-</sup>, NO<sub>2</sub>, S<sub>2</sub>O<sub>8</sub><sup>2-</sup>, VO<sub>3</sub> təyininə tətbiq edilir. Əvvəllər B. azoboyaq maddələri istehsalında geniş istifadə edilirdi. B. kanserogen maddə olduğundan bir sıra ölkələrdə onun istehsalı qadağan edilmişdir.

**BENZİDİN YENİDƏNQRUPLAŞMASI** – 1,2-diarilhidrazinlərin 4,4'-diamindiarillərə çevrilməsi; məs.:

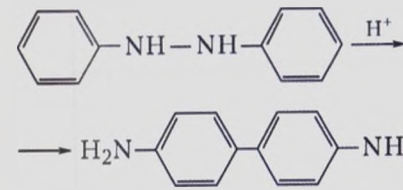

B. y., adətən, qüvvətli turşuların təsiri ilə ayrılır. Əsas əlavə məhsullar 2,2'- və 2,4'-diamindiarillərdir. B. y.-nin istiqamət və sürəti benzol halqasındakı əvəzedicilərin xarakteri və vəziyyətdən asılıdır. İlk diarilhidrazinlərdə bir və ya hər iki *para*-vəziyyət əvəz edilmişdirsə, onda yarımbenzidin (semidin) adlanan yenidənqruplaşma mümkündür, məs.,

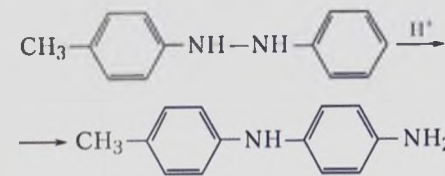

*para*-vəziyyətdə olan bəzi əvəzedicilər – SO<sub>3</sub>H, CO<sub>2</sub>H, RC(O) adi B. y. məhsulları verərək qopa bilər. Naftalin törəmələri üçün B. y. qızdırılmaqla turşuların iştirakı olmadan gedə bilər.

B. y. azoboyaq maddələri və diaminlərin (məs., benzidin, tolidin, dianizidin) istehsalında istifadə edilir. B.y. 1845 ildə N.N. Zinin tərəfindən kəşf olunmuşdur. **BENZİL SPİRTİ** – ən sadə aromatik spirt, C<sub>6</sub>H<sub>5</sub>CH<sub>2</sub>OH, zəif xoşiyli rəngsiz mayedir, *t*<sub>qayn</sub> 205°C. Üzvi həlledicilərdə həll olur, suda həll olmur. Aromatik spirtlərin kimyəvi xassələrinə malikdir. Bir çox efir yağları və təbii balzamların tərkibində olur. Benzilxloridin və ya benzilasetatın qələvi ilə hidrolizindən, toluolun oksidləşməsindən alınır. B. s. və onun efirləri (məs., *benzilasetat*) ətriyyat və sabun istehsalında iyn, ətirli maddələrin fiksatoru, qida essensiyalarının komponentləri, lakların həlledicisi və s. kimi tətbiq edilir.

**BENZİLASETAT** – təbii üzvi maddə, C<sub>6</sub>H<sub>5</sub>CH<sub>2</sub>OCOCH<sub>3</sub>, jasmın, qardeniya və digər bitkilərin efir yağlarının tərkibində olur. Jasmınətirli rəngsiz mayedir, *t*<sub>qayn</sub> 214,9°C. Suda həll olmur, spirtde həll olur. B. efir yağlarından ayrılır, benzil spirti və sirkə turşusundan sintez edilir. Ətriyyat kompozisiyalarının və ətir-

ləyicilərin hazırlanmasında ətirli maddə, qida essensiyaları komponenti, lakların həlledicisi kimi istifadə edilir.

**BENZİN** – neftin yüngül fraksiyalarından, nefli qaz kondensatlarından, daş və qonur kömürdən, şistlərdən alınan, 35–205°C həddində qaynayan karbohidrogenlər qarışığı (başlıca olaraq C<sub>4</sub>–C<sub>12</sub>); yanacaq kimi minik və yük avtomobillərində, təyyarələrdə, helikopterlərdə qoyulan və qığılcımla alışdırılan karbüratör mühərriklərində istifadə edilir. B.-in tərkibinə alkanlar, alkenlər, aromatik və naftin karbohidrogenləri, kükürd-, azot- və oksigentərkibli üzvi birləşmələr qarışığı daxildir. B. xarakterik iyli rəngsiz mayedir; sıxlığı 700–780 kq/m<sup>3</sup>, yanma istiliyi 41–44 MC/kq; B. buxarları hava ilə alışqan qarışıq əmələ gətirir. B.-in keyfiyyətinin əsas göstəricisi detonasiya davamlılığıdır (bax *Oktan ədədi*). Onu yüksəltmək üçün mühərrik yanacaqları antideetonatorları tətbiq edilir. B.-in kimyəvi stabilliyini yüksəltmək üçün onlara antioksidləşdirici *aşqarlar*, başlıca olaraq alkilfenollar əlavə edilir.

B. *neft emalının* müxtəlif texnoloji proseslərinin – birbaşa distillə, termiki və katalitik krekinq, riforminq və s.-nin benzin komponentlərinin qarışdırılması ilə istehsal olunur. Riforminq, izomerləşmə, alkilləşmə proseslərinin B.-i ən yüksək, termiki proseslərin birbaşa distillə fraksiyaları isə ən kiçik oktan ədədli olur.

Müxtəlif markalı avtomobil və aviasiya B.-i istehsal olunur. Yay və qış avtomobil B.-ləri olur; axırıncıda aşağı temporda qaynayan karbohidrogenlər çoxdur. A-80, Aİ-91, A-92, Aİ-93, Aİ-95, A-96, Aİ-98 etilləşməmiş avtomobil B.-lərinin (tərkibində tetraetilqurğuşun olmayan) əsas markalarıdır. Markalanmadakı rəqəmlər motor və ya tədqiqat üsulu ilə təyin edilmiş oktan ədədini göstərir. Normal-80 (yük avtomobilləri üçün), Requiyar-91 (Aİ-93-ün analoqu), Premium-95 və Super-98 (minik avtomobilləri üçün) markalı B.-lər beynəlxalq standartların tələblərinə uyğundur. Ekoloji xassələri yaxşılaşdırılmış B.-lər (məs., Aİ-80 EK, Aİ-92 EK, Aİ-95 EK, Aİ-98 EK) də istehsal olunur; bunların tərkibində benzolun (həcmə 3–5%-dən çox deyil), arenlərin (həcmə 45%-dən çox deyil), kükürdün (kütləcə 0.05%-dən çox deyil) miqdarı məhdudlaşdırılmış, yuyucu aşqarlar əlavə olunmuşdur.

Aviasiya B.-i katalitik riforminq B.-i və yüksəkoktanlı komponentlərin: izoalkanların (bax *Alkilat*), toluolun və s. qa-

rışıqları əsasında alınır; əsas markaları B-92 və B-91/115 (markalanmada birinci rəqəm motor üsuluna görə oktan ədədini, ikinci rəqəm sortluluğu göstərir). Aviasiya B.-inə detonasiya davamlılığını tələb olunan səviyyəyə qaldırmaq üçün 1 kq B.-nə etil mayesi (tetraetilqurğuşunun və karbohidrogenlərin halogenli törəmələrinin homogen qarışığı) şəklində 1,0–3,1 q tetraetilqurğuşun əlavə edilir. Təhlükəsizlik üçün etilləşdirilmiş aviasiya B.-i boyanır. B.-lər az miqdarda müxtəlif sənaye sahələrində həlledicilər kimi istifadə edilir (bax *Neft həllediciləri*).

B. yangıntəhlükəlidir. B. buxarları ilə uzun müddət nəfəs aldıqda baş ağrısı, öskürək, başgicəllənməsi, bəzən huşun itməsi ilə müşayiət edilən kəskin zəhərlənmələr baş verə bilər.

Bax həmçinin *Sintetik maye yanacaqlar*.

Əd.: Гуреев А.А., Азев В.С. Автомобильные бензины. Свойства и применение. М., 1996.

**BENZİN KƏSİCİSİ**, kerosin kəsicisi metalları qazla kəsən aparat; maye yanacaq (benzin, ağ neft) işləyir.



Benzin kəsicisi KJQ-1B (RF).

Yanacağın buxarı oksigenlə qarışaraq kəsərin metalı qızdıran alovuna daxil olur. Kəsilmə, oksigen şırnağının (axırının) qızan metala tərəf yönəlməsi zamanı baş verir. B. k. 300 mm-ədək qalınlığında metalı kəsa bilər.

**BENZİN MİŞARI** – mexaniki mişar; daxiliyanma mühərriki intiqalıdır. Kəsicisi mexanizmi yönəldici şin üzərində

Benzin mişarı "Husqvarna 240-16" (İsveç).





hərəkət edən mişar zəncirindən ibarətdir. B. m. meşə tədarükü, inşaat-təmir işləri və s.-də istifadə olunur.

**BENZİN MÜHƏRRİKİ** – bax *Daxiliyanma mühərriki*.

**BENZİNDOLDURMA KOLONKASI** – benzin və başqa növ maye yanacaqları nəql. vasitəsinə dolduran nasos qurğusu. Buraxılan benzinin miqdarı litrölçən sayğaclarla avtomatik qeyd olunur. Avtomatlaşdırılmış B.k. partlayışdan təhlükəsiz elektrik mühərrikləri, sayğaclar və dozalayıcı qurğular ilə təchiz edilir. Avtomat-kolonkalarda buraxılan yanacağın həcmi (məs., ay ərzində) cəmləyən və dəyərini hesablayan elektron qurğular olur.

**BENZİNTUTAN** – kanalizasiyalarda benzin, benzol və ağ neftdən ibarət yüngül, su ilə qarışmayan mayeləri çirkli sularından ayıran qurğu. Qarajların, benzin anbarları və s.-nin çirkab kəmərlərində quraşdırılır. B.-a yığılan mayelər regenerasiya olunduqda, yenidən istifadə üçün yararlıdır.

**BENZOATLAR** – bax *Benzoy turşusu*.

**BENZOFENÓN**, difenilketon – ən sadə aromatik keton,  $(C_6H_5)_2C=O$ ; xoş iyli rəngsiz kristal maddədir. Stabil ( $t_{kr}$  48,1°C) və qeyri-stabil ( $t_{kr}$  26°C) kristallik modifikasiyaları mövcuddur. B. suda həll olmur, spirt, efir, benzol və sirkə turşusunda həll olur. B. kimyəvi xassələrinə görə *ketonlara* oxşardır, lakin CO qrupu üzrə alifatik-aromatik ketonlardan az reaksiyayaqabildir. B. həyəcanlanmış halda asan keçdiyinə görə fotokimyəvi reaksiyalara qoşulur; məs., işıqda B. spirt məhlullarında benzopinokona  $(C_6H_5)_2C(OH)C(OH)(C_6H_5)_2$  reduksiya olunur.

Sənayedə B. benzoldan və tetraxlorometandan  $(AlCl_3)$  katalizatorunun iştirakı ilə aşağıdakı sxem üzrə alınır:

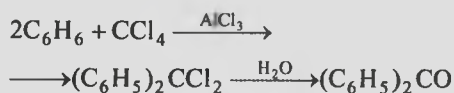

B. sabun istehsalında iy fiksatoru və ətirli maddə, stirolun polimerləşməsində inhibitor kimi işlədilir. B. törəmələri – plastik kütlə stabilizatorlarıdır.

Əd.: Несмеянов А. Н., Несмеянов Н. А. Начала органической химии. Кн. 2. М., 1970.

**BENZOXİNONLAR** – *xinonların* ən sadə nümayəndələri. İki izomeri mövcuddur: 1, 2-B. (*o*-benzoxinon, I) – parlaq-qırmızı kristallardır,  $t_{kr}$  70–80°C (parçalanmaqla); 1,4 B. (*n*-benzoxinon, II) – kəskin iyli qızılı-sarı kristallardır,  $t_{kr}$  116°C.

1,4-B. və 1,2-B. hidroxinon və pirokatexinə dönan reduksiya olunurlar, *dien sintezində* iştirak edirlər, fenollarla analitik kimyada istifadə olunan molekulyar komplekslər əmələ gətirir. B. arenlərin və ya onların hidroksi- və aminəvəzli törəmələrinin oksidləşdirilməsi ilə alınır. Bəzi təbii piqmentlər 1,4-B.-in törəmələridir. Əvəzli B. hüceyrə tənəffüsü və fotosintez proseslərində elektronların ötürülməsinə

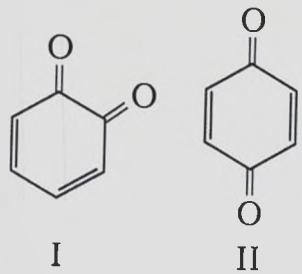

də iştirak edir. B. və onların törəmələri fungusid, insektisid, aşılayıcı maddə kimi tətbiq edilir; B. – boyaq maddələri və hidroxinon istehsalında aralıq məhsullardır. 1,4-B. dermatitlər törədir.

Əd.: Несмеянов А. Н., Несмеянов Н. А., Начала органической химии. Кн. 2. М., 1970.

**BENZOİN KONDENSLƏŞMƏSİ** – aldehidin iki molekulundan  $\alpha$ -hidroksiketondan (asiloinlərin, aromatik sırada – benzoinlərin) alınma reaksiyası, məs.:  $2C_6H_5CHO \rightarrow C_6H_5(O)CH(OH)C_6H_5$ . B. k.-də katalizator natrium və ya kalium-sianididir. B. k. aromatik, həmçinin bəzi heterotsiklik aldehidlər (məs., furfural) üçün xarakterikdir. İki müxtəlif aldehiddən qeyri-simmetrik benzoinlər alınması mümkündür, məs.:

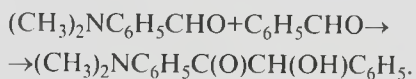

Dördlü tiazol duzlarının katalizator kimi tətbiqi alifatik aldehidlərdən asiloinləri almağa imkan verir. B. k., başlıca olaraq, benzoin  $C_6H_5C(O)CH(OH)C_6H_5$  və *stilben* almaq üçün istifadə edilir.

**BENZOL** – aromatik karbohidrogenlərin ən sadə nümayəndəsi,  $C_6H_6$ .

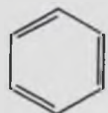

B.-u işıq qazının maye kondensatından ayırmaqla M. Faradey kəşf etmişdir (1825); B.-u təmiz halda benzoy turşusunun kalsium duzunun pirolizindən *Mitçerlix* almışdır (1833). 1865 ildə

F.A. Kekule B.-un sadə və ikiqat rəngsiz birləşmələrlə növbələşən quruluş formulu təklif etmişdir.

B. kəskin iyi olmayan rəngsiz mayedir;  $t_{kr}$  5,53°C,  $t_{qayn}$  80,1°C. suda, demək olar ki, həll olmur, qeyri-polyar üzvi həlledicilərin əksəriyyəti ilə bütün nisbətlərdə qarışır, yağları, kauçukları, qatranları həll edir, su və spirtlərlə azeotrop qarışıqlar əmələ gətirir. B. molekulunda  $sp^2$ -hibridləşmə halında olan karbon atomları (aralarındakı məsafə 139 pm) düzgün müstəvi altıbucaqlı əmələ gətirir; halqadakı bütün atomlar vahid *p*-elektron sisteminin yaranmasında iştirak edir. B. molekulu *aromatikliyin* bütün kriterlərini ödəyir.

B. *aromatik birləşmələrin* kimyəvi xassələrinə malikdir. B.-un qatı  $HNO_3$  və  $H_2SO_4$  qarışığı ilə nitrolaşmasından əmələ gələn nitrobenzol *anilinə* reduksiya oluna bilər. B. qatı  $H_2SO_4$ -lə benzolsulfoturşuya qədər sulfolaşır; alkilhalogenidlərlə alkilbenzollara qədər alkilləşir və karbon turşularının xloranhidridləri ilə  $(AlCl_3)$  katalizatorunun iştirakı ilə alifatik-aromatik ketonlara qədər asilləşir (bax *Fridel-Krafts reaksiyası*). B.-un etilənlə alkilləşməsindən əmələ gələn *etilbenzoldan* sənayedə *stirol* alınır; analoji üsulla B. və propiləndən *fenol* və *asetonun* alınması üçün ilkin məhsul – *kumol* alınır. B.-u havanın oksigeni ilə oksidləşdirdikdə *malein anhidridi* alınır. B. çətinliklə birləşmə reaksiyasına girir. Belə ki, B.-un yalnız fotokimyəvi xlorlaşmasından insektisid kimi istifadə olunan heksalortsikloheksan alınır. B. katalitik hidrogenləşdirildikdə *e-kaprolaktam* istehsalı üçün ilkin məhsul – *tsikloheksana* çevrilir.

B. daş kömürün pirolizindən alınan koks qazının tərkibində olur. B., əsasən, 62–85°C-də qaynayıb ayrılan neft fraksiyasının 470–540°C-də riforminqindən alınır. B. kimya sənayesinin mühüm xammalıdır; partlayıcı, ətirli, dərman maddələri, pestisidlər, boyaq maddələri və s. istehsalında həlledici və ekstragent kimi tətbiq edilir. B.-un hava ilə qarışığı (həcmə B.-un 1,5–8%-i) partlayış təhlükəlidir. B. zəhərli, kəskin və xroniki zəhərlənmə törədə bilər.

Əd.: Соколов В. З., Харлампович Г. Д. Производство и использование ароматических углеводородов. М., 1980.

**BENZOLSULFOTURŞULAR** – bax *Arilsulfoturşular*.

**BENZOPİRANLAR**, xromenlər – davamsız heterotsiklik birləşmələr: ben-

zo- $\alpha$ -piran (I) və benzo- $\gamma$ -piran (II):

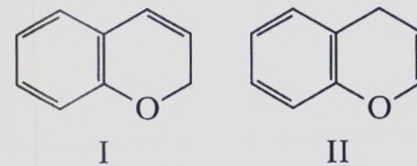

B.-in törəmələri oksidləşdiricilərin iştirakı ilə turşuların təsirindən davamlı *benzopiril duzları* əmələ gətirir, katalitik hidrogenləşmədə dihidrobenzopiranlara (xromanlara) reduksiya olunur, oksidləşmədə *kumarin* törəmələrinə və ya benzo- $\gamma$ -pirona (xromonlara) çevrilir. B. – bəzi alkaloidlərin, antosianların, tokoferolların, flavonoidlərin struktur fraqmentləridir. B.-in törəmələri P qrupu vitaminlərinə (məs., rutin, kversetin) aiddir, spazmolitik və antianginal vasitələrdir (məs., kellin, karbokromen).

**BENZOPİREN** (1,2-benzopiren, 3,4-benzpiren, benz[a]piren) – politsiklik aromatik karbohidrogen.

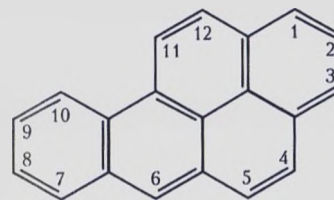

B. açıq-sarı kristal maddələrdir; üzvi həlledicilərdə, piylərdə, metanolun sulu məhlulunda həll olur. Benzol – metanol qarışığından  $t_{kr}$  175–176,5°C-də olan, amilasetatdan  $t_{kr}$  179,5–180,5°C olan forma kristallaşır. Aromatik karbohidrogenlər üçün səciyyəvi reaksiyalara daxil olur. Xromat turşusu ilə oksidləşir,  $AlCl_3$  iştirakı ilə sirkə anhidridi ilə asilləşir, katalitik hidrogenləşmədə 4,5-dihidro-1,2-B.-yə reduksiya olunur. Elektrofil əvəz etmə, əsasən, 3 vəziyyətdə gedir.

B. daş kömür qatranı tərkibinə daxildir; aromatik karbohidrogenlərin pirolizi zamanı əmələ gəlir. B. və onun törəmələri tütün tüstüsündə, avtomobillərin işlənmiş qazlarında, iri şəhərlərin havasında olur. Güclü kanserogendir. B. orqanizmdə mutagen aktivliyə malik stereoizomerlərdən biri 7,8-dihidroksi-9,10-epoksi-7, 8, 9, 10-tetrahidro-1,2-benzopirenə qədər oksidləşir.

Əd.: Кл а р Э. Полициклические углеводороды. М., 1971. Т. 1–2.

**BENZOPİRİL DUZLARI**, xromil duzları – strukturunun əsası davamlı

aromatik benzopiril kationu olan üzvi birləşmələrdir.

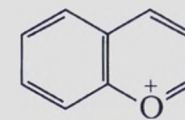

B.d. qələvi məhlulu və ya suyun təsiri-dən benzopiranların hidroksitörəmələrinə – benzopiril əsaslarına qədər hidroliz olunur. B. d. yüksək reaksiyaya-girmə qabiliyyətinə görə üzvi sintezdə geniş istifadə edilir. B. d. oksidləşdiricilərin iştirakı ilə turşuların benzopiranlara təsiri və ya fenolların  $\beta$ -dikar-bonil birləşmələrlə kondensləşməsindən alınır. Polihidroksiəvəzli B. d. antosian-ların struktur fraqmentləridir. B. d. kor-roziya inhibitorları, foto- və termoxrom-lar, fotosensibilizatorlar, lüminoforlar kimi istifadə edilir.

Əd.: Джоуль Д., Смит Г. Основы химии гетероциклических соединений. М., 1975.

**BENZOY QATRANI**, şəhli b u x u r q a t r a n ı – Cənub Şərqi Asiyada və Malayya arxipelaqının adalarında stı-raks (*Styrax benzoin* və s.) fasiləsindən olan yabanı və becərilən bitkilərdən çər-tilməklə alınan təbii qatran. Havada tez bərkiyə və qaralan ağ maddədir, yum-şalma temp-ru 75–90°C – dir.

Ədvə ətirli və vanil iyli. Əsas kompo-nentləri benzoy və darçın turşuları, on-ların efirləri, vanilindir. B.q. ətriyyatda iy fiksatoru, kosmetika və tibdə antiseptik kimi işlədilir.

**BENZOY TURŞUSU** – ən sadə aroma-tik karbon turşusu,  $C_6H_5COOH$ . B.t. rəngsiz kristal maddədir, 100°C temp-rda sublimasiya edir,  $t_{kr}$  122,3°C; etanol, efir və benzolda həll olur, suda həll olmur. *Karbon turşularının* kimyəvi xas-sələrinə malikdir. 370°C-də benzol və karbon-dioksid alınmaqla parçalanır (*dekarboksilləşmə reaksiyası*).

Sənayedə B. t. toluolun havanın oksigeni ilə kata-litik oksidləşməsindən alınır. Mürrəkəb efir və duzlar – benzoatlar şəklində təbii efir yağlarının (məs., mixək), balzam-ların, *benzoy qatranı* tərkibinə daxildir.

B. t. və onun duzları zəhərli deyil, yüksək bakteriostatik və bakterisid aktivliyə malikdir, qida sənayesində konservant, tibdə, ətriyyat hazırlanmasında və s. antiseptik kimi tətbiq edilir. Natrium və ammonium benzoatları polimerlər, la-tekslər və yapışqanları stabilləşdirmək, korroziyanı inhibitorlaşdırmaq üçün istifadə edilir. B. t.-nin mürrəkəb efirləri

(metil-, etil- və izoamilbenzoat) – ətirli maddələrdir, sellüloz efirlərinin həllediciləridir.

**BEOTİYA** (yun. Βοιωτία) – Orta Yunanıstanda, şm.-ş.-də Fokida, c.-ş.-də Attika ilə həmsərhəd olan tarixi vil. Yaxşı suvarılan, allüvial torpaqlarla zəngin olan B. münbitliyi ilə məşhur idi. Burada qədimdən əkinçilik və maldarlıq inkişaf etmişdi. Yunan tayfaları B.-da e.ə. 2-ci minilliyin əvvəllərində məskunlaşmışlar. E.ə. 2-ci minilliyin ortalarında Mikena dövründə B. ərazisində artıq ilk dövlət qurumları meydana gəlmiş, lakin e.ə. 2-ci minilliyin sonu– 1-ci minilliyin əvvəllərində tənəzzülə uğramışdı. Nəticədə əhali yenidən icma həyatına qayıtmışdı. E.ə. 8–7 əsrlərdə B.-da sosial təbə-qələşmə prosesi gedirdi. *Yunan-İran müharibələrində* (e. ə. 500–449) farsları dəstəkləyən və *Peloponnes müharibəsinin* (e.ə. 431–404) gedişində Afınaya qarşı Spartanın tərəfində çıxış edən torpaq sahibkarları iqtisadi və siyasi həyatda aparıcı mövqeni ələ keçirmişdi. E.ə. 4 əsrdə B.-da demokratik hərəkət güclənmiş, başda *Fiva* olmaqla əslində antik dövrün ilk federativ dövləti (B. şəhərlərinin ən qədim ittifaqı əsasında) yaranmışdı. Bu dövlət Fiva demokratiyasının rəhbərləri *Pelopidin* və *Epaminondun* dövründə qı-sa müddət ərzində (e.ə. 379–362) Yunanıstanın iri siyasi güc mərkəzi olmuşdu. Lakin e.ə. 378–362 illərdə Sparta ilə aparılan qanlı müharibələr B.-nın zəifləməsinə və e.ə. 362 ildə sonra B. şəhərləri ittifaqının əvvəlki əhəmiyyətini itirməsinə gətirib çıxarmışdı. E.ə. 338 ildə Beotiya ittifaqı dağılmış, e.ə. 3–2 əsrlərdə yenidən bərpa olunmuşdu. E.ə. 146 ildə Beotiya ittifaqı qəti olaraq ləğv edilmişdir. Roma dövründə (e.ə. 2 əsr – eramızın 4 əsri) B.-nın şəhərləri tənəzzülə uğramışdı. İndiki Yunanıstanda qədim B.-nin ərazisi eyniadlı *nomu* təşkil edir (mərkəzi Levadiya ş.-dir).

**BEOTUKLAR** – nəslə kəsilmiş hindi xalqı, Nyufaundlend a.-nın (Kanada) yerli əhalisi. Beotuk dili haqqında çox az məlumat var; təcrid olunmuş, yaxud *alqonkin dillərinə* qohum dil hesab edilir.

Ənənəvi mədəniyyətləri bütövlükdə Subarktika *hindiləri* üçün səciyyəvidir, bununla yanaşı sahilyanı mühitin də təsiri olmuşdur. Ovçuluq (şimal maralı-karibu və s.), dəniz heyvanları ovu, balıqçılıq və yığıcılıqla (dəniz quşlarının yumurtaları, molyusklar, bitki kökləri) məşğul idilər. Üstü tozağacı qabığı ilə örtülmüş konusvarı evlərdə yaşayırdı, döşə-





Beppu kurortu. Termal mineral su bulaqları.



mədə qazılan çuxurlarda yatırdılar. Bu-xar hamamları var idi. Geyimlərini kari-bu dərisindən tikirdilər. Üzlərini, bədən-lərini və paltarlarını yağla qarışdırılmış qırmızı oxra ilə boyayırdılar (buna görə ağlar onları "qırmızı hindilər" adlandı-rmışlar). Tozağacından dənizdə və çaylar-da üzmək üçün əlverişli olan (ballast kimi daşlardan istifadə edilirdi) xüsusi tipli ka-noelər düzəldirdilər. Ulu ruhun kultu, həmçinin B.-in oxun torpağa sancılma-sından yarandıqları haqqında mif möv-cud idi. Labrador eskimosları ilə düş-mənçilik edir, *montanye-naskapilərlə* dinc münasibətlər saxlayırdılar.

Ehtimal ki, 11 əsrdə normanlarla əla-qə saxlamışlar. B. haqqında avropalıla-rın (J. Kartye) ilk qeydləri 1534 ilə aiddir. Əvvəllər avropalılarla dostluq münasi-bətləri olmuş, lakin 17–18 əsrlərdə ingi-lis və fransız kolonistlərinin adaya gəl-məsi münaqişələrə gətirib çıxarmışdı. Əv-vəlcə avropalılar *mikmakları* B.-in üzəri-nə qaldırdılar; sonradan hücumlar zama-nı B.-in məhvi sistemli səciyyə daşıyırdı. 18 əsrin 2-ci yarısında B.-in sayı 200–500 nəfər idi (1768). Onlar sahilyanı ərazilər-dən adanın içrilərinə doğru sıxışdırıla-raq dənizin sərvətlərindən faydalanmaq-dan məhrum edilmişdilər. Eksployts çay-ının və Red-İndian-Leyk gölünün sahil-lərində məskunlaşmış B.-in axırıncı qrupu 1811 ildə 72 nəfər, 1823 ildə 14 nəfər-dən ibarət olmuşdur. B.-in sonuncu nü-mayəndəsi 1829 ildə ağların əsirliyində ölmüşdür.

**BEPPU** – Yaponiyada, Oita prefektura-sında şəhər. Əh. 125,1 min (2005). Küsü a.-nın şm.-ş.-indədir. D.y. st. Daxili Ya-pon dənizinin Beppu körfəzi sahilində port. Yaponiyada məşhur balneoloji ku-rrort. İqlimi subtropikdir; qışı mülayim

(yanvarın orta temp-ru təqr. 4°C), yayı istidir (iyulun orta temp-ru təqr. 24°C). Yağının illik miqdarı 2000 mm. İqlim-lə yanaşı ərazini əhatə edən dağların ya-maclarında vulkan mənşəli sulfidli, nat-rium xloridli termal (100°C-yədək) mi-neral su bulaqları da əsas müalicə amillə-rindəndir. Əsas etibarilə hərəkət və dayaq orqanları və periferik sinir xəstə-likləri müalicə olunur. Sanatoriyalar, çoxsaylı hotellər vardır. Turizm mərkə-zidir. B.-da vulkanologiya ETİ, balneo-logiya ETİ, Ritsumeykan Asiya-Sakit okean un-ti fəaliyyət göstərir. Kimya, toxuculuq, əlvan metallurgiya sənayesi müəssisələri var. Balıq ovlanır.

**BER** Karl Maksimoviç (28.2.1792, Estl-yandiya Piyb malikanəsi – 28.11.1876, Estoniyada indiki Tartu ş.) – rus təbiət-şünası, embriologiyanın banilərindən bi-ri. Peterburq EA-nın akad. (1828–30 və 1834–62), fəxri üzvü (1862). B. məmali hey-vanlarda və insanda yumurta-hüceyrəni kəşf etmiş (1827), cücə-nin *embriogene-zini* (1829, 1837),

balıqların, suda-quruda yaşayanların, sürünənlərin və məməlilərin rüseyim inki-şafını ətraflı öyrənmiş və onun mühüm mərhələsi olan blastulanı ilk dəfə təsvir etmişdir. Rüseyim inkişafı prosesində, ardıcıl olaraq, tip, sinif, dəstə, fəsilə, cins, növ və nəhayət fərdə məxsus əlamətlərin əmələ gəldiyini müəyyənləşdirmişdir (Ber inkişaf qanun). B. onurğalıların bütün əsas orqanlarının (xorda, baş beyin və onurğa beyni, göz, ürək, ağ ciyər, həzm

kanalı, ifrazat orqanları və s.) inkişafının təsvirini vermişdir. Onun embriologiya sahəsindəki kəşfləri *preformizmin* əsassız olmasına sübutdur.

B. antropologiya (kəllənin ölçülməsi sistemini yaratmışdır), etnoqrafiya və coğrafiya sahələrində də məhsuldar işlə-mişdir. Cənubi Qafqazın təbiətini təsvir etmiş, Xəzər dənizini (1853–57) öyrən-mişdir. İlk dəfə Xəzəryanı ovalıqdakı təpələrin (*Ber təpələri*) təsvirini vermiş-dir. Rus coğrafiya cəmiyyətinin təsisçi-lərindən biri olmuşdur. Novaya Zem-lyada burun və Taymır körfəzində ada B.-in adını daşıyır.

Əsərləri: История развития животных. М.: Л., 1950–53. Т. 1–2 (библ.); Автобиография. М.: 1950; Переписка по проблемам географии. Л.: 1970. Т. 1.

Əd.: Райков Б.Е. К. Бер, его жизнь и труды. М.: Л., 1961.

**BER** (Bert) Pol (17.10.1833, Yonna, Oser – 11.11.1886, Hanoy, Oserdə dəfn edilmişdir) – fransız fizioloqu və ictimai-siyasi xadim. Fransa İn-tunun üzvü (1881). K.*Bernarin* şagirdi. Sorbonnada tibb (1863) və təbiyyat elmləri (1866) fakültələrini bitirmişdir. Bordoda fiziolo-giya prof.-u olmuşdur (1867); 1868 ilin yanvarından Sorbonnada ümumi fiziolo-giya kafedrasında K. Bernarin işini da-vam etdirmişdir.

İlk dəfə heyvan toxumalarının bitiş-dirilməsini həyata keçirmiş (1862) və konservləşdirilmiş orqanın tikilməsini tətbiq etmişdir (1882). İlk dəfə trans-plantatların soyutmaqla saxlanmasıdan istifadə etmişdir. Yüksəktəzyiqli oksigenin canlı orqanizmlərə toksik təsirini sü-butla yetirmişdir (1873). Əsərləri dalgic və kesson işlərinin, yüksək dağ zirvələrinin fəthi tarixinə həsr olunmuşdur. Hava

şarında qalxarkən astronomların vəzi-yətini öyrənmişdir. Barometrik təzyi-qə dair klassik əsərin (1878, Fransa EA-nın mükafatı) müəllifidir.

1872–86 illərdə Milli məclisin depu-tatı, 1881–82 illərdə L.Qambettanın ka-binetində xalq maarifi naziri olmuşdur. 1886 ilin yanvarında Fransanın Hind-Çindəki protektoratı Annam və Tonkinin general-qubernatoru təyin edilmişdir. **BER QANUNU** – meridian istiqamətində axan iri çayların Şimal yarımkürə-sində sağ, Cənub yarımkürəsində isə sol sahilinin yuyulması səbəblərini izah edən müddəə. 1857 ildə K.M. Ber həmin hadisənin Yer in öz oxu ətrafında fırlanma-sından yaranan *Koriolis təcilinin* təsiri nəticəsində baş verdiyini göstərmişdir.

Koriolis təcili evkatorda sifira bəra-bərdir; qütblərdə ən böyük qiymətini kəsb edir. Buna görə də B.q. orta və yüksək enliklərdə daha aydın müşahidə olunur. Çay sahilləri axınların məcradan kənara çıxmasına mane olduğundan B.q.-na müvafiq yuyulmaya məruz qalır. Nəticədə şm. yarımkürəsində sağ sa-hillər adətən dik, sol sahillər isə yastı olur. Cənub yarımkürəsində isə sahil-lərin yuyulması prosesi bunun əksinədir. Dnepr, Don, Volqa, Ob, Yenisey, İrtiş, Dunay və s., Cənub yarımkürəsində isə Parana, Paraqvay və s. çaylarda B.q. da-ha aydın müşahidə edilir. Yer in fırlan-ması hava kütlələrinin, həmçinin dəniz və okean axınlarının hərəkətinə də təsir göstərir.

**BER TƏPƏLƏRİ** – Xəzəryanı ovalıqda enliklər boyu bir-birinə paralel uzanmış silsilələr və oval formalı təpələr. Əsasən, Kuma və Emba çaylarının mənsəbləri arasında rast gəlinir. Hünd. 10 m-dən 45 m-dək, uz. 25 km-dək, eni 200–300 m, silsilə qılçıqları arasındakı məsafə 1–2 km-dir. B.t. gil maddələri ilə kipləşmiş qum-lardan ibarətdir. 19 əsrin ortalarında akad. K.M. Ber tərəfindən öyrənilmişdir. **BERANJÉ** (Beranger) Pyer Jan (19.8.1780, Paris – 16.7.1857, Paris) – fransız şairi. Bir neçə peşə dəyişdirmiş, Paris Un-tinin dəftərxanasında işləmişdir. Ədəbi yaradıcılığa 1796 ildə başlamışdır. 1802 ildən B. yaradıcılığının əsas janrı olan nəğmələr yazmışdır. “Əxlaqi nəğmələr və başqaları” (1815) adlı ilk toplusuna *Anakreont* poeziyası nümunələri ilə yanaşı siyasi səciyyəli şeirləri də (“Kral İvto”, 1813) daxil edilmişdi. B.-nin son-rakı əsərlərində siyasi meyillər güclən-mişdir: aristokratiya (“Markiz de Ka-raba”, 1816), XVIII Lüdovik (“Na-

vuxodonosor”, 1823), yezuittlər (“Müqəddəs ata-lar”, 1819) kəskin tənqid olunmuş-lar. B.-nin bir sıra nəğmələrində *uto-pik sosializmin* tə-siri nəzərə çarpır (“Xalqların mü-qəddəs birliyi”, 1818). B. *1 Napoleon* haqqında romantik mif yaradanlardan biridir (“Beş may”, 1821). Yaradıcılı-ğının sosial baxımdan kəskin tənqidi yönümü onun 1821 və 1828 illərdə həb-sinə səbəb olmuşdu. B.-nin satirik tipik-ləşdirmə məharəti ilə seçilən nəğmələri kompozisiya dəqiqliyi, rəngarəng təhkiyə priyomları ilə fərqlənir. 19 əsrdə B.-nin nəğmələri Avropada böyük uğur qazanmışdı. F.R. Şatobrian, A. Lamartin, V. Hüqo, Stendal, İ.V. Göte, H. Heyne və b. bu nəğmələri yüksək qiymətləndir-mişlər.

Əsərləri: Seçilmiş şeirlər. B., 1938.

Əd.: Данилин Ю. И. Беранже и его песни. 2-е изд. М., 1973.

**BERAR** – Hindistanda əyalət. Qədim hind dövləti Vidarbha, orta əsrlərdə isə *Bəhməni sultanlığının* süqutu (1490) nə-ticəsində yaranan Berar sultanlığı B.-in ərazisində mövcud olmuşdur. 1572 ildə B.-i *Əhmədnahar* sultanı tutmuşdur. Əh-mədnaharı Böyük Moğollar ələ keçirdik-dən sonra B. Heydərabad sultanlığının təbəçiliyində olmuşdur. 1853 ildə İngil-tərə Ost-Hind şirkətindən asılı vəziyyətə düşmüşdür. Pambıqçılıq və pambıq par-



ça isteh-salı r-nlarından biri olan B. 1950–56 illərdə Madhya-Pradeş ştatının, 1956 ildən Bombay ştatının tərkibinə qatılmışdır.

**BERAT** (Berati) – Albaniyanın c.-unda şəhər. Berat vil-nin və Berat retisinin inz. m. Tomori silsiləsinin ətəklərində, Osumi çayının sahilindədir. Əh. 65 min (2006). Toxuculuq, metal emalı, qida məhsulları sənayesi var. E.ə. 6 əsrdə qədim yunan şəhəri Antipatranın yerində salınmışdır. 2008 ildə şəhərin tarixi mərkəzi hissəsi Osmanlı imperiyasının şəhərsalma nü-munəsi kimi *Ümumdünya irsi* siyahısına daxil edilmişdir.

**BERAT VİLAYƏTİ** – Albaniyanın c.-unda vilayət. Sah. 1,8 min km<sup>2</sup>, əh. 193,9 min (2001). İnz. m. Berat şəhəridir.

**BERBƏRƏ** – Somalının şm.-q.-ində şə-hər. Əh. 242,4 min (2005). Ədən körfəzi sahilində ölkənin əsas portudur (yük dövriyyəsi ildə 0,5 mln. t; mal-qara və dəri xammalı ixrac edilir). Avtomobil yolları qovşağı. Aeroport. 13 əsrdən mə-lumdur. 1884–1941 illərdə *Britaniya So-malisinin* paytaxtı olmuşdur. Tikinti ma-terialları (sement, gips) istehsal edilir. Balıq ovlanır. B.-dan c.-da niobium filiz-ləri çıxarılır.

**BERBERİN** – zirinckimilər, qaymaq-çiyəyikimilər və s. fəsilələrə aid bitkilərin yarpaqlarında olan alkaloid; izoxinolinin törəməsidir. İnsan orqanizminə hərtərəfli təsir göstərir: arterial təzyiqli aşağı salır, ürək fəaliyyətini zəiflədir, uşaqlıq əzə-lələrinin yığılmasına səbəb olur, ilk qı-cıqlanmadan sonra tənəffüs mərkəzini zəiflədir, öd ifrazını gücləndirir. Tibdə

Berat şəhərinin panoramı.





ödqovucu vasitə kimi istifadə olunur. **BERBEROVA** Nina Nikolayevna (8.8.1901, S.-Peterburq – 26.9.1993, Filadelfiya) – rus yazıçısı. Rostov-Don Un-tində təhsil almışdır (1919–20). 1922 ildən mühacirətdə yaşamış, 1950 ildən ABŞ-da fəaliyyət göstərmişdir. Yel, sonra Prinston un-tlərində müəllimlik etmişdir. 1922 ildən şair kimi çap olunmağa başlamışdır. “Kursiv mənimdir” (1972) avtobioqrafik kitabında V.F. Xodaseviç, N.S. Qumilyov, A.A. Axmatova, M. Qorki, A. Belı, G.V. İvanov, M.İ. Svetayeva, R.O. Yakobson və bir çox digər ədəbiyyat və incəsənət xadimləri haqqında xatirələrə geniş yer vermişdir. Rus mühacirlərinin həyatından romanlar yazmışdır: “Sonuncular və birincilər” (1930), “Hökmdar qadın” (1932), “Qürub olmadan” (1938). Rus bəstəkarlarının tərcümeyi-halını əks etdirən kitabları var: “Çaykovski. Tənha həyatın tarixi” (1936), “Borodin” (1938), “Aqibətin yüngülləşməsi” (1949) povestlər toplusunun müəllifidir. “Sarsılmaz qadın: M.İ. Zakrevskaya-Benkendorf-Budberqin həyatı, onun özü və dostları haqqında hekayə” (1981) və “Adamlar və lojalar. XX yüzilliyin rus masonları” (1986) kitabları tarixi faktlar əsasında yazılmışdır.

Əsəri: Без заката; Маленькая девочка: Рассказы; Стихи. М., 1999.

**BERD**, Byord (Byrd) Riçard (25.10.1888, Uinçester – 12.3.1957, Boston) – Amerika qütb tədqiqatçısı, təyyarəçi, admiral. B. Amerikanın dörd böyük Antarktida ekspedisiyasının (1928–30, 1933–35, 1939–41, 1946–47) rəhbəri olmuşdur. Ekspedisiyalar zamanı Rokfeller platosu, Qrossenor və Edsel-Ford silsilələri, Amundsen buzlağı, Meri Berd Torpağı (1929), Horlik d-ri (1934), Hobs sahili, Koler silsiləsi, Uolqrin sahili, Fletçer a. (1940), Amerikan-Haylend platosu (1947) kəşf olunmuş, seysmoloji tədqiqatlar, coğrafi və meteoroloji müşahidələr aparılmış, Antarktidada daş kömür yataqlarının olması təsdiq edilmişdir. Amerikanın Antarktidadakı elmi st.-na B.-in adı verilmişdir.

**BERD** (Byrd) – Qərbi Antarktidada, Meri Berd Torpağında, ABŞ-in konti-

nentdaxili elmi stansiyası. Sahildən 660 km aralı, buz platosundadır, 1530 m yüksəklikdə yerləşir. 1967 ildə buzun yatağına qədər 2164 m dərinlikdə quyu qazılmışdır. 1957–72 illərdə daimi fəaliyyət göstərmişdir, hazırda mövsümi tədqiqatlar üçün baza kimi istifadə olunur. Amerika qütb tədqiqatçısı admiral R. Berdin şərafinə adlandırılmışdır.

**BERD** – RF-də, Novosibirsk vil.-ndə çay, Obun sağ qolu. Uz. təqr. 363 km, hövzəsinin sah. 8650 km<sup>2</sup>. Salair tirəsinin q. yamaclarından başlanır. Qərbi Sibir ovalığında enli dərə ilə axır. Novosibirsk su anbarına tökülür. Qar və yağış suları ilə qidalanır. İskitim ş.-ndə orta su sərfi 45,8 m<sup>3</sup>/san. Aprelin ortasından noyabrın əvvəlində donmuş olur. Ağac axıdır. Aşağı axını sahilində Berdsk ş. var.

**BERDAX** (Berdimurat Karqabay oğlunun təxəllüsü; 1827, indiki Muynak r-nu – 1900, Muynak) – qaraqalpaq şairi, qaraqalpaq ədəbiyyatının klassiki. B. lirik, satirik, didaktik şeirlərin, tarixi poemaların (“Aydos biy”, “Amangəldi” və s.) müəllifidir. “Axmaq padşah” nağıl-poeması istibdad əleyhinə yazılmışdır. Əsərlərində əməyi tərənnüm etmiş, ictimai zülmə, qadın əsarətinə qarşı çıxmışdır.

Əsəri: Избранное. Ташкент, 1958.

**BERDİHƏMMƏDOV** Qurbanqulu Məlikqulu oğlu (d. 29.6.1957, Tür.-in Aşqabad vil.-nin Göytəpə r-nunun Babarap k.) – Türkmənistanın dövlət xadimi. Tür. Resp.-nın prezidenti (2007 ildən). Tür. Dövlət Tibb İn-tunu bitirmişdir (1979). Bir sıra yüksək vəzifələrdə çalışmış, o cümlədən səhiyyə və tibb sənayesi naziri (1997 ildən), Tür. Nazirlər Komitəsinin sədr müavini (2001 ildən) işləmişdir. 2007 il fevralın 11-də keçirilmiş prezident seçkilərində qalib gəlmişdir.

**BERDİÇEV** – Ukraynanın q.-ində, Jitomir vil.-ndə şəhər. Əh. 86,3 min (2005). Dnepryanı yüksəklikdə, Qnilopyat çayı (Dnepr hövzəsi) sahilindədir. D.y. qovşağı.

B.-in adı 1545 və 1593 illərin fərmanlarında Litva maqnatları qraf Tişkeviçlərin mülkiyyəti kimi çəkilir. 18 əsrin əvvəllərindən B.-də iudaist tacirlərin və iş adamlarının fəaliyyəti genişlənmiş, şəhər Şərqi Avropada *hasidizmin* mərkəzlərindən biri olmuşdur. Polşa kralı Stanislav Avqust Ponyatovski 1765 ildə B.-də yarmarkalar təsis etdikdən sonra şəhər iri ticarət mərkəzinə çevrilmişdir. 1844 ildə Kiyev qub.-nın tərkibinə qatılmış,

1845 ildə qəza şəhəri statusunu almışdır. 1937 ildən Jitomir vil.-nin rayon mərkəzidir. 1941–44 illərdə alman qoşunlarının işğalında olan B. böyük dağıntılara məruz qalmış, şəhər sakinlərindən 23 mindən çox yəhudi məhv edilmişdir.

B.-də 15 ümumtəhsil müəssisəsi, 2 incəsənət məktəbi, politexnik kollec, pedaqoji və tibb məktəbləri; 41 kitabxana, 2 muzey fəaliyyət göstərir. “Progress” z-du (kimya, neft-qaz hasilatı, metallurjiya sənayesi üçün süzəclər və quruducu avadanlıq), dəzgahqayırma, qarışıq yem z-dları və s., ağac emalı, yüngül (tikiş, ayaqqabı, trikotaj f-kləri) və yeyinti (şəkər-qənd, pivə z-du və s.) sənayesi müəssisələri var.

**BERDSK** – RF-də, Novosibirsk vil.-nin c.-ş.-ində şəhər. Əh. 90,7 min (2005). Qərbi Sibir düzənliyinin c.-ş.-ində Berd çayı və Novosibirsk su anbarı sahilindədir. D.y. st. 18 əsrin əvvəllərində məhəbəs yeri kimi salınmışdır. 1782 ildən şəhərdir. 1783–96 illərdə Kolvan adı ilə eyniadlı qub.-nın mərkəzi olmuşdur. 1797 ildən Berdskoe k. (sonradan B.), 1954–57 illərdə Novosibirsk SES-inin tikintisi ilə əlaqədar indiki yerinə köçürülmüşdür.

B.-də bioloji aktiv maddələr elmi tədqiqat konstruktiv-texnoloji in-tu (1972 ildən); tarix-incəsənət muzeyi (1970) fəaliyyət göstərir. Elektromexanika z-du (tibb texnikası, elektronika və s.), “Sibbiofarm” (Rusiyada mikrobioloji məhsulların aparıcı istehsalçısı). “Diafarm” (dərman preparatları), “Notis” (ASK-nin emaleddici sahələri üçün avadanlıq) və “Ortos” neyroortopediya mərkəzi aparıcı müəssisələrdir; tikinti materialları, tikiş məmulatı və s. istehsal olunur. **BERDYANSK** – Ukraynanın c.-ş.-ində, Zaporozhye vil.-də şəhər. Əh. 118,3 min (2005). Azov dənizi sahilində port.

1827 ildə Azov dənizi sahilində tikilən portun yaxınlığında Novonoqaysk adlı məskən kimi salınmışdır. “Novonoqaysk” adı tezliklə “Berdyansk” (Berda çayının mənsəbində yerləşdiyi üçün) adı ilə əvəzlənmişdir. 1836 ildə isə dəniz portunun tikintisi başa çatmışdır. 1841 ildə Berdyansk portu yaxınlığındakı kəndlə birlikdə B. şəhəri oldu. 1922 ildən Yekaterinoslav qub.-nın qəza şəhəri, 1925–30 illərdə Mariupol dairəsinin, 1932–39 illərdə Dnepropetrovsk vil.-nin, 1939 ildən Zaporozhye vil.-nin rayon mərkəzi olmuşdur. 1939–58 illərdə Osipenko adlanmışdır. 1941–43 illərdə alman qoşunlarının işğalında olmuşdur.

Şəhərdə pedaqoji in-t (1932), rəssam-



Berdyansk şəhərindən görünüşü.



Berel buzlağı.

lıq və diyarşünaslıq muzeyləri var. 1997 ildən beynəlxalq “Briqantina” kinofestivalı keçirilir.

Qaldırıcı-nəql. avadanlığı, kabel, texniki rezin məmulatları, sürtgü materialları, şüşə-lif istehsal olunur. Trikotaj f-ki var. B. palçıq və dəniz iqlim kurortudur. Qışı yumşaq (yanvarın orta temp-ru – 4°C), yayı istidir (iyulun orta temp-ru 24°C). Yağının illik miqdarı 400 mm-ədəkdir. Ürək-damar sistemi, hərəkət və dayaq orqanları, periferik əsəb sistemi, ginekoloji xəstəliklər müalicə olunur. **BERDYANSK DİLİ** – Ukraynada, Azov dənizinin şm. sahilində qum dili. Uz. təqr. 20 km. Dənizin içərilərinə doğru uzanan dayazlıqla bitir. Qum və balıq qalıqları qırıntılarından təşkil olunmuşdur. Q. sahili kiçik buxtalarla kəsilib parçalanmışdır.

**BERDYAYEV** Nikolay Aleksandroviç [18.3.1874, Kiyev – 24.3.1948, Fransa, Klamar] – rus din filosofu, *personalizmin* nümayəndəsi. Kiyevdə Müq. Vladimir Un-tində (1894–97) təhsil almışdır.

19 əsrin sonunda marksist və neokantçılıq ideyalarından təsirlənmiş, leqal marksizmə qoşulmuşdur. Voloqda sürgünündən (1900–02) sonra dini fəlsəfəyə müraciət etmiş, F.M. Dostoyevskinin, V.İ. Nesmelovun, VI.S. Solovoyovun, sonralar Y. Bömenin təsiri altında olmuşdur. 1922 ildə Sovet Rusiyasından sürgün edilmişdir. 1922–24 illərdə Berlində yaşamış, burada Dini-fəlsəfi Aka-

demiya yaratmışdır. 1924 ildən Fransada fəaliyyət göstərmişdir. “İMKA-Press” (YMCA-Press) nəşriyyatının redaktoru, Dini-Fəlsəfi Akademiyasının Parisdəki şöbəsinin sədri olmuş, burada “Yol” dini fəlsəfi jurnalını (1925–40) nəşr etdirmişdir. B. əsərlərində azadlıq və mədəniyyətin böhranı problemlərini tədqiq etmiş, 20 əsr rus və ümumdünya tarixinin keçdiyi yolları araşdırmışdır. B.-in “Yaradıcılığın mənası” (1916), “Tarixin mənası” (1923), “Yeni orta əsr” (1924), “Müasir dünyada insanın taleyi” (1934), “İnsanın köləliyi və azadlığı haqqında” (1939), “Rus ideyası” (1946) və s. əsərlərində tarix fəlsəfəsinə yönəlmiş diqqət şəxsiyyət problemi ilə bağlıdır. B.-in konsepsiyasında şəxsiyyət empirik fərdiyətlə üst-üstə düşür; o, insanın bütün mənası və ruhi qabiliyyətlərinin, insanın yaradıcılıq və azadlıq aləmi ilə əlaqəsinin “daxili ekzistensial mərkəzidir”. B. mü-tərəqqi hərəkəti xeyir ilə şərin faciəvi mübarizəsi sayaraq, onu tarix kimi qəbul etmirdi. Marksizmi tənqid etmiş, onu ikiüzlü təlim saymışdır.

Qərbdə rus dini-idealist fəlsəfi dünya görüşünün əsas ifadəçisi, antikommünizmin ideoloqu kimi tanınmış B. fransız ekzistensializmi və personalizminin (J. Mariten, E. Munnye və b.) inkişafına güclü təsir göstərmişdir.

Əsərləri: Философия свободы М., 1989; Духовный кризис интеллигенции. М., 1998.

Əd: Полторацкий Н. П. Вердяев и Россия: (Философия России у Н.А. Бердяева). Нью-Йорк, 1967; Wernham J. Two Russian thinkers... Toronto, 1968.

**BERE-BÖSK**, Bere Aleksandr, Bere Apremont – payız armudu sortu. Vətəni Qərbi Avropadır. Ağacının

hünd. 13 m, çətiri piramidaşəkilli və seyrək yarpaqlıdır. Gec çiçəkləyir, hər ağacı 200–250 kq-ədək məhsul verir. Meyvəsi iri (150–180 q, bəzən 400 q-a yaxın), uzunsov, qızılı-sarı olur. Ləti ağ, sulu,



Bere-bosk armud sortu.

çox şirin və ətlirdir. Sentyabrın axırlarında yetişir, bir aya qədər qalır. B.-b. özünü tozlamır. Ən yaxşı tozlayıcıları Vilyams, Bere Ardanpon, Sen-Jermen. Düşes Anqulemdir. Şimali Qafqazda, Krımda və Azərb.-da becərilir. **BEREL BUZLAĞI**, Böyük və Kiçik – mürəkkəb dərə buzlağı. RF-də, Altay Resp. ərazisində, *Beluxa* d.-nin c. yamacındadır. Böyük B.b. (uz. təqr. 10,4 km, sah. 10,3 km<sup>2</sup>) 1950 m hünd.-yədək, Kiçik B.b. (uz. təqr. 8,3 km, sah. 8,9 km<sup>2</sup>) 2100 m hünd.-yədək enir. Ağ Berel çayını əmələ gətirir.

**BERENBERQ** (Beerenberg) – Atlantika okeanının şm.-ində, Yan-Mayen a.-nda (Norveç ərazisi) Yer kürəsinin fəaliyyət-də olan ən şm. vulkanı. Hünd. 2277 m.





Berenberq vulkanı.

Özülünün diametri 20 km, kraterininki 1.4 km. Zirvəsi və yamacları buzlaqlarla (sah. 117 km<sup>2</sup>) örtülüdür. Sonuncu dəfə 1970 ildə püskürmüşdür.

**BERENDİLƏR**, berendeylər, berendələr – 11–13 əsrlərdə Qara dəniz sahillərində yaşamış türk tayfası. Oğuzlara, peçeneqlərə, yaxud qıpçaqlara aid olduqları dəqiqləşdirilməmişdir. 11 əsrə aid olan tarix əsərlərində qeyd olunan “bayandurlar”, ehtimal ki, B.-i bildirir. İran tarixçisi Gərdizi (11 əsr) *bayandurları* kimak tayfa ittifaqına (bax *Kimaklar*), *Mahmud Kaşqari* isə onları oğuzlara aid edirdi. 11 əsrin sonlarında B. oğuzlar və peçeneqlərlə birlikdə Dneprin sağ qolu olan Ros çayının ətrafındakı torpaqlarda məskunlaşmışlar. Onlar sərhəddəboyu ərazilərin müdafiəsində və Kiyev knyazlarının hərbi yürüşlərində iştirak etmişlər. 1140-cı illərin əvvəllərində B.-in oğuzlar, peçeneqlər, qaraqalpaqlar və b.

ilə yaratdıqları tayfa ittifaqı Kiyev knyazlarının “vassalı” olmuşdur. Rus salnamələrində zadəgan berendi nəsiləri başçılarından bir neçəsinin adı (Tüdor Satmazoviç, Karakoz Mnyuzoviç, Karas Kokay) çəkilir. Kiyev knyazları qıpçaqlarla döyüşlərdə, daxili çəkişmələrdə B.-in süvarilərindən istifadə etmişlər. 13 əsrin əvvəllərində monqolların hücumu zamanı B.-in bir hissəsi Bolqarıstana və Macarıstana köçmüş, qalanları isə Qızıl Orda əhalisi ilə qarışmışlar. 16–17 əsrlərə aid Osmanlı mənbələrində B.-in oymaqlarından bəhs olunur. Hazırda Anadoluda (Antalya və Konyada), Rusiyada

və Macarıstanda B.-lə bağlı toponimlər qalmaqdadır.

**BERETBİNƏ** – Azərb. Resp. Balakən r-nunun Katex ə.d.-ndə kənd. R-n mərkəzindən 22 km c.-ş.-də, Katex çayının sağ sahilindədir. Əh. 431 (2008); taxılçılıq, bağçılıq və maldarlıqla məşğuldur. Ümumi orta məktəb, klub, kitabxana, tibb məntəqəsi var.

**BERETBİNƏ** – Azərb. Resp. Zaqatala r-nunun Mazıx ə.d.-ndə kənd. R-n mərkəzindən 18 km q.-də, Katexçayın sahilindədir. Əh. 183 (2008); əkinçilik, bağçılıq, arıçılıq və maldarlıqla məşğuldur. Klub, kitabxana, feldşer-mama məntəqəsi; məscid (19 əsr) var.

**BEREZÁN** – Ukraynada, Qara dənizin Dnepr limanına girişdə alçaq ada, Oçakov ş.-ndən 13 km q.-dədir. Uz. təq. 850 m, eni 200 m-dən 850 m-ədəkdir (şimalda).

Antik dövrdə Borisfen adı ilə məlum idi. B. ərazisində Şimali Qaradənizyanıda ən qədim yunan koloniyası Borisfen, yaxud Borisfenilər mövcud olmuşdur. 19 əsrin əvvəllərindən tədqiq edilmişdir. 1884 (R.A. Prendel), 1900–01 (Q.L. Skadovski), 1904–09, 1913 (E.R. Ştern), 1927–31, 1946–47 illərdə (M.F. Boltenko), 1960 ildən (V.V. Lapin və b.-ləri) qazıntılar aparılmışdır. Qədimdə ada böyük ölçülü, ehtimal ki, bərxax vasitəsilə materikə bitişik olmuşdur. E.ə. 7 əsrin 2-ci yarısında yunan koloniyasının əsası qoyulmuş, sonra isə *Olviya* şəhər-dövlətinin ətraf hissəsinə çevrilmişdir. Əvvəllər yarımqazmalar, e.ə. 6 əsrin ortala-

rından isə daş kürsü üzərində çiy kərpicdən tikililər meydana gəlmiş, evlərin sıxlığı artmışdır. Sənətkarlığın, o cümlədən metallurgiyanın izləri mövcuddur. E.ə. 5 əsrdən tədricən tənəzzülə uğrayan B. e.ə. 2 əsrin sonu – 1 əsrdə tərk olunmuşdur. Eramızın 1–3 əsrlərinə aid *Axill* Pontarın məbədi var.

**BEREZİN** İlya Nikolayeviç (31.7.1818, Perm qub. – 3.4.1896, Sankt-Peterburq) – rus şərqşünası, Kazan Un-tinin (1846–55) və Peterburq Un-tinin (1855 ildən) prof.-u. Kazan Un-tini bitirmişdir (1837). M. *Kazım bəyin* tələbəsi olmuşdur. Tədqiqatlarının əksəriyyəti Yaxın və Orta Şərq ölkələrinin tarixi, filologiyası və arxeologiyasına – əsa-



sən, iranşünaslıq və türkologiyaya həsr edilmişdir. “Şərqə səyahət” (c. 1–2; 1849–52) kitabında Dağıstan, Cənubi Qafqaz, Krım, İraq, Türkiyə, İran, Suriya və Misirə 1842–45 illərdəki səyahətindən bəhs etmişdir. Səyahəti zamanı Azərb.-da da olmuş, bir çox tarixi abidələrin kitabələrini oxumuşdur. Bakıda A.A. Bakıxanovla görüşmüş və onun zəngin kitabxanasını yüksək qiymətləndirmişdir. B. Rəşidəddinin “Cami ət-tavrix” əsərini rus dilinə çevirmiş və qeydlərlə nəşr etdirmiş (1858–88), “Fars dilinin qrammatikası”nı (1853) tərtib etmişdir. “Şərq tarixçiləri kitabxanası” (1849–54), “Türk qrammatikası” (1847), “Türk müntəxəbatı” (c. 1–3, 1857–90) və s. əsərlərin müəllifidir.

Əsərləri: Внутреннее устройство Золотой Орды (по ханским ярлыкам). С.-Пб., 1850; Булгар на Волге. Казань, 1853; Очерк внутреннего устройства улуса Джучиева. С.-Пб., 1864; Народные пословицы турецкого племени. С.-Пб., 1856.

**BEREZİNÁ** – Belarusda çay. Dneprin sağ qolu. Uz. 613 km, hövzəsinin sah. 24,5 min km<sup>2</sup>. Minsk yüksəkliyinin şm.-indən başlanır. Mərkəzi Berezina düzənliyi ilə axır. Mühüm qolları: Qayna, Svisloç (sağdan), Bobr, Kleva, Olsa, Ola (soldan). Qarışıq mənbədən qidalanır (qar suları üstünlük təşkil edir). Ortaillik su sərfi mənsəbində 145 m<sup>3</sup>/san-dir. Dekabrın əvvəlindən martın axırına qədər donur. B. hövzəsində ümumi sah. 64 km<sup>2</sup> olan 829 göl var. Mənsəbindən 505 km məsafədə gəmiçiliyə yararlıdır. Borisov, Berezino, Bobruysk, Svetloqorsk ş.-ləri



Berezina çayı.



Berezina qoruğu. Plavno gölü.

B. sahilindədir. Hövzəsində eyniadlı qoruq var.

**BEREZİNÁ QORUĞU** – Belarusda, Yuxarı Berezina düzənliyində qoruq, Berezina çayının yuxarı axını hövzəsindədir. Sah. 76 min ha-dan çoxdur. 1925 ildə çay qunduzunun və sığınin mühafizəsi və artırılması, həmçinin iynəyarpaqlı (şamlıqlar) və enliyarpaqlı (palıd, göyrüş) təbii meşə komplekslərinin öyrənilməsi məqsədilə yaradılmışdır; sfaqnum bataqlıqlarının hidrobioloji rolu tədqiq olunur. Heyvanları: sığın, qaban, canavar, tülkü, qonur ayı, yenotabənzər it, nəcib maral və cüyür. Ornitofauna rəngarəngdir. Zubrun bərpası ilə bağlı işlər aparılır. Çay qunduzlarını başqa yerlərə də köçürürlər. 1979 ildən biosfer qoruğudur.

**BEREZİT** (Uralda Beryozovski yatağının adından) – metasomatik süxur. Kvars (25–50%), albit (5–25%), serisit (10–15%) və karbonatdan (10%-ədək) ibarətdir; pirit və rutil qarışıqları var. Rəngi ağ, açıq-boz, sarımtıl olur. Əsasən, turş tərkibli süxurların hidrotermal-metasomatik yolla dəyişməsi nəticəsində əmələ gəlir. Filizli kvars damarlarının ətrafında rast gəlinir və qızıl, molibden, volfram, polimetal və mis filizi yataqlarının axtarışı üçün əlamət sayılır.

Berezit.



**BEREZNIKİ** – RF-də, Perm vil-nin q. hissəsində şəhər. Əh. 169,9 min (2005). Ural öndağlığında, Kama su anbarının sol sahilindədir. Körpü vasitəsilə Uşolye ş.-nə birləşmişdir. D.y. st. Çay portu.

B.-nin yerində 17 əsrin I-ci rübündən duz mədənlərinin yaxınlığında yerləşən bir neçə kənd mövcud olmuşdur. 1932 ildən fəhlə qəs.-lərinin birləşməsi nəticəsində B. şəhəri yaranmışdır.

Bir neçə kilsə, o cümlədən Müq. Troitsa kilsəsi (1688) saxlanmışdır. Rusiya titan və maqnezium elmi tədqiqat və layihə in-tutu (1956), bir neçə ali məktəbin (o cümlədən Perm Dövlət Un-tinin) filialları, tarix-diyarşünaslıq muzeyi (əsas 1925 ildə qoyulmuş, 1954 ildən B.-dədir), dram teatri fəaliyyət göstərir.

B. Rusiyada ən mühüm kimya sənayesi mərkəzlərindən biridir. “Uralkali-

um” (dünyada ən iri kalium gübrələri istehsalçılarından biri), “Azot” (azot gübrəsi, ammoniyak və s.), titan-maqnezium kombinatı, soda z-đu və s. fəaliyyət göstərir. B. yaxınlığında iri kalium, maqnezium və xörək duzu yataqları var.

B.-da Mezolitdən orta əsrlərədək olan dövrü əhatə edən arxeoloji abidələr mövcuddur. Şəhərin ətrafında *Volqa-Kama mədəniyyətinin* nümunə abidəsi olan Xutor düşərgəsi tədqiq olunmuşdur. *Rodanov mədəniyyətinin* adı B. r-nunda yerləşən Rodanov şəhərciyindən (10–14 əsrlər) götürülmüşdür.

**BERGEN** – Norveçin q.-ində şəhər. Xordalann fülkesinin inz. m. Əh. 237 min (2004; əhalinin sayına görə Oslo ş.-ndən sonra ikinci). Şimal dənizi sahilində iri port. D.y. vasitəsilə Oslo ilə əlaqələndir. Beynəlxalq aeroport.

Berezniki şəhərindən görünüşü.







Bergen kurortundan görünüş.

B.-in tarixi təqr. 1070 ildən, Norveç kralı III Olaf Haraldsson tərəfindən Byuford sahilindəki Byorqvin (Bjørgvin) k. ndə yepiskopluğun yaradılması ilə başlanır. Təqr. 1100 ildə burada *burqun* təməli qoyulmuş, onun ətrafında isə sonralar Norveç krallığının mühüm siyasi mərkəzlərindən birinə çevrilən şəhər salınmışdır. 1236 ildə B.-də Hanza tacirləri, əsasən, almanlar və hollandlar məskən salmış və bir müddət sonra öz məhəllələrini – “Tyuske Brüggen”i (“Tyske Bryggen” – “Alman körpüsü”); 1945 ildən “Brüggen”) yaratmışlar. Bu məhəllənin özünəməxsus ev-anbarları dövrümüzədək qalmışdır; *Ümumdünya irsi* siyahısına daxil edilmişdir. 1350 ildə B. Şimali Avropanın iri ticarət mərkəzinə çevrilmişdi. 16 əsrin ortalarında faktiki olaraq *Hanzanın* hakimiyyətində olmuş, 1630 ildə onun tabeliyindən tamamilə çıxmışdır.

Kral saray-qalasından (üçmərtəbəli bina, 1246 – 61) kral V Xakonun zalı və Rozenkrants qülləsi (1562 – 68; 19 əsrdə və 20 əsrin ortalarında bərpa edilmişdir) dövrümüzədək qalmışdır. Müq. Məryəm bazilikası (12 əsrin əvvəlləri; qotika üslubunda xor 1248 il yanğınından sonra yaradılmışdır) Norveçdə Roma üslubunda inşa edilmiş qədim tikililərdən biridir; İntibah dövrünə aid Müq. Xaç kilsəsi yənidən qurulmuşdur. 19 əsrdə B.-də yaşayış binaları, əsasən, ağacdan tikilirdi; 1702 və 1855 illərdəki yanğınlardan sonra yalnız bəzi tikililər qalmışdır. 19 əsrin ortalarından başlayaraq B.-də tikinti eklektik üslubda aparılmışdır. B.-li musiqi-

çilərdən U. Bulla (1901, heykəltəraş S. Sinding), E.Qriqə (1914, heykəltəraş İ. Vik) və yazıçılardan L.Holberqə (1884, heykəltəraş İ.Byöryeson), N. Qriqə (1957, heykəltəraş R.Karlsen), həmçinin B. Byörnsona (1916, heykəltəraş G.Vigelann) tunc heykəllər qoyulmuşdur.

B.-də Dəniz tədqiqatları in-tutu (1900) fəaliyyət göstərir. Şəhər əhalisinin 10 %-ə qədər tələbələrdir. Ali məktəblərdən un-t (1946 ildən; nəzdində ətraf mühit və distansion zondlama üzrə Nansen mərkəzi), un-t kolleci (1994), ali iqtisadiyyat və biznes-inzibatçılıq məktəbi (1936), konservatoriya (1905) var. B. muzeyi (1825 ildə yaradılmışdır; botanika, geologiya və zoologiya kolleksiyası; muzeyin yanında Botanika bağı yerləşir), həmçinin Qərbi Norveç tətbiqi sənət muzeyi (1887), Hanza aqzı, Norveç baliqçılıq muzeyi (1880), rəssamlıq, dəniz, teatr muzeyləri və s. var. Teatrları: Bergen operası (1982), Milli səhnə, “Kartblans”. Bergen filarmoniya orkestri (1765 ildə yaradılmışdır; 1987 ildə “Harmoniya” filarmonik cəmiyyətinin orkestri olmuşdur) fəaliyyət göstərir. Hər il beynəlxalq kino festivalı, 1953 ildən beynəlxalq musiqi festivalı keçirilir. “Qriq-holl” konsert salonu (1978); akvarium var. B.-dən c.-da – Trolhaugendə E. Qriqin ev-muzeyi yerləşir.

Norveçin ixracat məhsullarının təqr. 40%-i B.-də və ətraf r-nlarında hazırlanır. Neft emalı və neft-kimya (Monqstadda iri neft-kimya kompleksi), baliqçılıq və baliq emalı sənayesi, gəmiqayırma, me-

tallurjiya, elektronika daha çox inkişaf etmişdir. Toxuculuq, tikmə və s. müəssisələr fəaliyyət göstərir. Fortepiano istehsalı f.-ki (1896) var.

**BERGER** Piter Lüdviq (d.17.3.1929, Vyana) – Amerika din sosioloqu. Vaqner kollejinə (Nyu-York, 1949), Yeni sosial tədqiqatlar məktəbinə (1950) bitirmişdir; 1954 ildə fəlsəfə doktoru dərəcəsinə almışdır. Müxtəlif un-t və kolleclərdə sosiologiyadan dərəcə almışdır. Boston Un-tinin sosiologiya və teologiya prof.-u (1981), həmin un-tin iqtisadi mədəniyyəti öyrənən in-tunun direktoru (1985–2003) olmuşdur.

B. din sosiologiyasının və biliyin fenomenoloji sosiologiyasının nümayəndəsidir. Onun dini tədqiqatlarının metodologiyasının əsasını reallığın sosial konstruksiyalaşdırılması nəzəriyyəsi təşkil edir. B.-in maraq dairəsinə “mədəniyyətin” (əsasən, din, inanclar, dəyərlər) və dünyanın ayrı-ayrı yerlərində iqtisadi inkişafın qarşılıqlı əlaqələri daxildir. Onun tədqiqat səciyyəli sonuncu lahiyələri qloballaşan dünyada din, onun iqtisadi davranışa və inkişafa təsiri; *kapitalizmlə demokratiyanın, bazar iqtisadiyyatı ilə fərdiyyətçiliyin* qarşılıqlı münasibəti kimi problemlərə həsr olunmuşdur. B.-ə görə 21 əsrin əvvəllərindən din daha çox əhəmiyyət kəsb etməkdədir, *sekulyarizasiya* tezi isə bir çox ölkələr üzrə *empirik* məlumatlarla təkrar olunur. Lakin sekulyarizasiya tezisinin “qüvvədə qaldığı” iki yer istisna təşkil edir: Qərbi və Mərkəzi Avropada; tərkibinə bütün ölkələrin humanitar intellektuallarının daxil olduğu “sekulyar internasional”.

**BƏRĞİŞ-QLADBAX** (Bergisch-Gladbach) – AFR-in q.-ində, Şimali Reyn-Vestfaliya federal ərazisində şəhər. Əh. 106,6 min (2005). Köln aqlomerasiyasının q.-indədir, onunla d. y. və avtomobil yolu əlaqəsi var.

B.-Q.-ın qədim hissəsi keçmiş Bensberq ş.-dir (adı ilk dəfə 1139 ildə çəkilir; 1970-ci illərdə B.-Q.-ın ərazisinə daxil edilmişdir). Orta əsrlərə aid ratuşa, Köhnə qəsr (12–13 əsrlər) və Yeni qəsr (18 əsrin əvvəlləri, memar M.Alberti) saxlanılmışdır. “Bürgerhaus Bergişer Lyöve” (1905 ildən), kukla (1988 ildən) və s. teatrlar fəaliyyət göstərir. Bensberq şəhər muzeyi, sənətkarlıq və xalq sənəti muzeyi var.

Köln maşınqayırma z-dlarının filialları, elektrotexnika, mebel, kağız, yüngül (gön-dəri) və yeyinti sənayesi müəssisələri var.

**BƏRĞİUS** (Bergius) Fridrix Karl Rudolf (11.10.1884, indiki Polşa ərazisi. Qoldsmiden – 30.3.1949, Buenos-Ayres) – alman kimyaçı-texnoloqu və iş adamı.

Nobel mükafatı laureatı (1931, K.Boş ilə birlikdə). Breslau və Leypsiq un-tlərində (fəlsəfə doktoru, 1907) təhsil almışdır. Elmi fəaliyyətinin əsas istiqaməti yüksək təzyiqli kimyası və oduncaq kimyasıdır. Xırdalanmış kömür, koks istehsalının qatranabənzər tullantıları və generator qazından ibarət qarışığı yüksək təzyiqli və temp.-da katalitik hidrogenləşdirməklə maye motor yanacaqlarının alınma üsulunu işləyib hazırlamışdır (1913). Qatı xlorid turşusu istifadə etməklə sellülozun hidrolizini həyata keçirmişdir; nəticədə spirt və yem mayalarına çevrilən karbohidratlar alınmışdır (1917). Kömürü hidrogenləşdirməklə maye yanacaq istehsalı üçün bir sıra müəssisələr tikmişdir. B.-un işləyib hazırladığı texnologiyalar 2-ci dünya müharibəsi dövründə Almaniyanın resurslarla təmin edilməsində əhəmiyyətli rol oynamışdır.

**BERHAMPÜR**, B r a h m a p u r – Hindistanın ş.-ində, Orissa ştatında şəhər. Əh. 702 min (2009). Avtomobil və d.y.-ləri qovşağı. K.t. r-nunun ticarət mərkəzidir. Qədimdən ipək şəhəri kimi tanınır. **BƏRXTESQADEN** (Berchtesgaden) – Almaniyada dağ-iqlim kurortu. Şərqi Alp d-rında, 570 m hünd.-də, Avstriyanın Zalsburq ş.-ndən c.-dadır. Əlverişli iqlim şəraiti – yumşaq qışı (yanvarın orta temp.-u 1°C-dən çox), isti yayı (iyulun orta temp.-ru təqr. 15°C), dağlarla küləkdən qorunması, çox təmiz, ozonla zəngin havası tənəffüs orqanlarının qeyri-vərəm mənşəli xəstəliklərinin, qanazlığının, funksional əsəb sistemi pozuntusunun və s. müalicəsi üçün əlverişlidir. Kurort kimi 19 əsrdən inkişaf edir. Turizm və qış idmanı mərkəzidir.

**BƏRİ-BƏRİ** – insan orqanizmində B<sub>1</sub> (tiamin) vitamininin çatışmazlığı nəticəsində baş verən xəstəlik. B<sub>1</sub> vitamini skelet əzələlərində, ürəkdə, qara ciyərdə və beyində olur, neyronların fəaliyyətində (akson membranlarında tapılmışdır) da müəyyən rol oynayır. B<sub>1</sub> vitamini bir çox yeyinti məhsullarında (ətdə, tərəvəzdə, taxılda) vardır, lakin bitki və heyvan yağı-



Bergiş-qladbax şəhəri. Bensberq ratuşası.

larında, təmizlənmiş şəkərdə olmur. Sidiqovucu preparatların istifadəsi, hemodializ, peritoneal dializ zamanı, diareya hallarında orqanizmdə B<sub>1</sub> vitamininin itkisi artır.

B.-b. xəstəliyində ürək-damar (sulu forması) və sinir (quru forması) sistemləri zədələnir. S u l u f o r m a ürək-damar sisteminin kollapsı, hipertoniya, ödem, taxikardiya ilə təzahür edir. B.-b.-nin q u r u f o r m a s ı üçün periferik neyropatiya (çox vaxt hissiyyatın, hərəkət funksiyalarının və reflekslərin pozulması şəklində baldırların simmetrik zədələnməsi);

psixi pozulmalar (şüur dolaşığı, retroqrad amneziya, konfabulyasiya); ensefalopatiya səciyyəvidir.

Tiamin çatışmazlığının laboratoriya diaqnostikası eritrositlərdə transketalaza fermentinin aktivliyinin təyin olunmasından istifadə edilir.

Müalicəsində tiamin təyin olunur. **BERİKSLƏR** (Bercycidae) – berikskimilər dəstəsindən baliq fəsiləsi. Bədəninin uz. 20–65 sm-dir; yanlardan basıq və ktenoid pulcuqlarla örtülüdür. Rəngi, əsasən, qırmızıdır. Başının uzunluğu bədəninin uzunluğunun yarısı qədərdir; göz-

Berxtesqaden kurortundan görünüş.







Beriks (Beryx splendens).

lari iridir. Kürüsünü hissə-hissə tökür. Kürü su qatlarında inkişaf edir. 4-6 yaşında yetkinləşir. 2 cinsi (10 növü) var. Okeanların tropik və mülayim qurşaq sularında (Sakit okeanın şm.-ş. və mərkəzi-şərq hissələrindən başqa) şəlfə və materik yamaclarında 1200 m-ədək dərinlikdə yaşayır. Xərcəngkimilər və balıqlarla qidalanır. 20 ildən artıq yaşayan, bədəninin uz. 60 sm-dən çox olan Avstraliya qırmızı beriksi (Centroberyx gerrardi) və 14 il yaşayan, bədəninin uz. 55 sm, kütləsi 6,3 kq-adək olan yastıbdən beriks (B. splendens) on növləridir. Ətinin dad keyfiyyəti yüksəkdir. Dünyada ildə 10 min t beriks ovlanır.

**BERİL** (yun. βήρυλλος) – geniş yayılmış mineral; silikatlar sinfinə aiddir. Kimyəvi tərkibi  $Be_3Al_2Si_6O_{18}$ . Na, Cs, Rb, Li, Mn,  $Fe^{2+}$ ,  $Fe^{3+}$ ,  $Cr^{3+}$  və s. qatışıqları var; beril filizlərinin komponentidir. Heksagonal sinqoniyada kristallaşır. Müxtəlif rənglərdə olur. Mavi və yaşıl-mavi B. akvamarin, tünd yaşıl B. zümrüd, qızılı-sarı B. heliodor, çəhrayı B. vorobyevit adlanır. Sərtliyi 7,5–8, sıxlığı 2650–2800 kq/m<sup>3</sup>. Şüşə parıltılıdır. Prizmatik iynəvarı kristallar əmələ gətirir. Ən iri. (uz. 18 m, diametri 3,5 m, kütləsi 380 t) kristalı Madaqaskarda tapılmışdır. Kvars, turmalin, flüorit və s. ilə birlikdə tapılır. Qranit peqmatitlərində, qreyzenlərdə, skarnlarda, metasomatik tipli pnevmatolit-hidrotermal yataqlarda əmələ gəlir. Berillium almaq üçün mühüm mineraldır. Təmiz, şəffaf növü qiymətli bəzək daşdır. Yataqları RF (Ural), Kolumbiya, Braziliya, Madaqaskar və s. yerlərdədir.

Beril.



**BERİLLİŖZ** (*berillium* + ...oz) – berillium və onun birləşmələrinin ağır cüyərlərə uzunmüddətli təsirindən baş verən peşə xəstəliyi; *pnevmoniozun* bir növü. Əlamətləri: ümumi zəiflik, bədən kütləsinin azalması, təngnəfəslik, öskürək, sinə ağrısı, ürək fəaliyyətinin pozulması və s. Müalicəsi peşə zəhərlənmələrinin ümumi müalicə prinsiplərinə uyğun aparılır.

**BERİLLİUM** (lat. Beryllium), Be – kimyəvi element, elementlərin dövrü sisteminin II qrupundadır; at.n. 4, at.k. 9,01218. Təbiətdə, əsasən, stabil <sup>9</sup>Be nuklidinə və radionuklid <sup>10</sup>Be-un ( $T_{1/2}$  1,6·10<sup>6</sup> il) izlərinə rast gəlinir; suni yolla alınmış <sup>7</sup>Be-dən (elektron tutması  $T_{1/2}$  53,2 sutka).

**Tarixi arayış.** B. mineralları akvamarin, zümrüd, aleksandrit və s.-dən zərğərlik işlərində hələ e.ə. istifadə olunmuşdur. “Beril” adına antik dövrün yun. və lat. əsərlərində rast gəlinir. 1798 ildə fransız kimyaçısı L.Voklen *beril* mineralından ayırdığı və əvvəllər məlum olmayan B. oksidini təsvir etmişdir. Metal şəklində B. 1828 ildə Almaniyada F.Völer və Fransada A. Büssi tərəfindən B. xloridin kaliumla reduksiyasından alınmışdır.

**Təbiətdə yayılması.** Yer qabığında B-un miqdarı kütləcə 6·10<sup>-4</sup>%-dir. Sərbəst halda rast gəlinmir. *Berillium filizlərinin* tərkibinə daxil olan mühüm B. mineralları: beril 3BeO·Al<sub>2</sub>O<sub>3</sub>·6SiO<sub>2</sub> və onun növmüxtəlifliyi, fenakit 2BeO·2SiO<sub>2</sub>, bertrandit 4BeO·2SiO<sub>2</sub>·H<sub>2</sub>O, helvin (Mn, Fe, Zn)<sub>4</sub>[BeSiO<sub>4</sub>]<sub>3</sub>S. B.-un dünyada istehsalı təq. 360 t/il, ehtiyatı 400 min t-a yaxındır.

**Xassələri.** B. atomunun xarici elektron təbəqəsinin quruluşu 2s<sup>2</sup>; birləşmələrdə +2, nadir hallarda +1 oksidləşmə dərəcəsinə göstərir; Polinq görə elektromənfilik 1,57; atom radiusu 113,3 pm, Be<sup>2+</sup> ionunun radiusu 30 pm (koordinasiya ədədi 3). İonlaşma enerjisi Be<sup>0</sup>→Be<sup>+</sup>→Be<sup>2+</sup> 899,4 və 1757,1 kC/mol. Sulu məhlulda Be<sup>2+</sup>/Be cütünün standart elektrod potensialı -1,847 V-dur.

B. gümüşü-ağ rəngli bərk, kövrək maldır;  $t_r$  1287°C,  $t_{qayn}$  2471°C. Heksagonal qəfəslı α-Be 1250°C-ə qədər, həcmdə mərkəzləşmiş kub qəfəslı β-Be 1250°C-dən yuxarı temp-ra davamlıdır. 293 K-də sıxlıq 1847,7 kq/m<sup>3</sup>, elektrik müqaviməti 4·10<sup>-8</sup> Om·m; 300 K-də istilik keçiriciliyi 200 Vt/(m·K). B. diamaqnitdir; xüsusi maqnit həssaslığı 1,3·10<sup>-8</sup> m<sup>3</sup>/kq-dır. B.-un mexaniki xassələri onun təmizliyindən və

termiki emal üsulundan çox asılıdır.

Səthində sıx BeO pərdəsinin əmələ gəlməsi nəticəsində B. hətta qırmızı kö-zərtmə temp-runda belə hava və su ilə qarşılıqlı təsirdə olmur. 800°C-dən yuxarı temp-rda oksidləşir. Halogenlərlə qızdırıldıqda isə halogenidlər (ən əhəmiyyətli berillium-flüorid BeF<sub>2</sub>); 600°C-dən yuxarı azot və ya ammonyakla nitrid Be<sub>3</sub>N<sub>2</sub>, 1700°C-dən yuxarı karbonla karbid Be<sub>2</sub>C əmələ gətirir. Duru və qatı xlorid və sulfat turşuları ilə qızdırıldıqda nitrat turşusu ilə qarşılıqlı təsirdə olur. Qüvvətli turşuların duzları suda həll olur, onlara ammonyakla təsir etdikdə amfoter hidrokسيد Be(OH)<sub>2</sub> alınır. Be(OH)<sub>2</sub> karbon turşularının məhlulları ilə oksoduzlar, məs., oksoasetatlar Be<sub>4</sub>O(OOCCH<sub>3</sub>)<sub>6</sub> əmələ gətirir. B. qələvi məhlulları ilə M<sub>2</sub>[Be(OH)<sub>4</sub>] tərkibli berillatlar, ərintilərlə M<sub>2</sub>BeO<sub>2</sub> əmələ gətirir. B. yüksək temp-rda bir çox metalların oksidlərini və halogenidlərini müvafiq metallara qədər reduksiya edir. B. maye halda bir çox metalları həll edir; bəzi metallarla bərk məhlullar və intermetallidlər əmələ gətirir. Bax həmçinin *Berillium ərintiləri*.

B.-un uçucu və həllolan birləşmələri, tərkibində B. və ya onun birləşmələri olan toz çox zəhərlidir, allergik və kancerogen təsirə malikdir; buxar və tozları ağır cüyərlərin *berillioz* xəstəliyini törədir.

**Alınması.** B. filizlərdən bir necə üsulla çıxarılır. Sulfat turşusu üsulu filiz konsentratının Na<sub>2</sub>CO<sub>3</sub> və ya CaCO<sub>3</sub> ilə qızdırılıb bitişdirilməsindən və bitişmə məhsulunun 300°C temp-rda H<sub>2</sub>SO<sub>4</sub> ilə işlənilməsindən ibarətdir. Əmələ gələn alüminium- və B.-sulfatlara kalium-sulfat əlavə edilir. Nəticədə pis həllolan alüminium zəyləri KAl(SO<sub>4</sub>)<sub>2</sub>·12H<sub>2</sub>O kristallaşır. Məhlul NaOH-la işlənilib qaynadıldıqda Be(OH)<sub>2</sub> əmələ gəlir. Flüorid üsulu konsentratın Na<sub>2</sub>[SiF<sub>6</sub>] ilə qızdırılıb bitişdirilməsinə əsaslanır ki, o da qızdırılma zamanı uçucu SiF<sub>4</sub> (SiF<sub>4</sub>-ün uçuculuğu verilmiş üsulu tətbiqini məhdudlaşdırır) ayrılması ilə parçalanır. Bu zaman alüminiumun əmələ gətirdiyi kriolitdən Na<sub>3</sub>[AlF<sub>6</sub>] fərqli olaraq suda həll olan natrium tetraflüorberillat Na<sub>2</sub>[BeF<sub>4</sub>] əmələ gəlir. Na<sub>2</sub>[BeF<sub>4</sub>] məhlulundan NaOH təsiri ilə Be(OH)<sub>2</sub> çökür. B.-un sonrakı təmizlənməsi B.-un həllolan karbonatlı kompleksindən (NH<sub>4</sub>)<sub>2</sub>[Be(CO<sub>3</sub>)<sub>2</sub>] və ya B. oksoasetatının sublimasiyasından istifadə etməklə aparılır. Be(OH)<sub>2</sub> BeF<sub>2</sub>-yə, yaxud BeCl<sub>2</sub>-yə keçir. Metallik B. 1300°C-ə yaxın temp-rda

BeF<sub>2</sub>-in maqneziumla reduksiyasından və ya natrium və B. xloridlər qarışığı ərintisinin elektrolizindən alınır. B.-un təmizlənməsi vakuum distilləsi ilə və ya hissə-hissə əridilməklə aparılır.

**Tətbiqi.** B.-dan ərintilərin möhkəmliyini, bərkliyini, elektrik və istilik keçiriciliyini yüksəltmək üçün legirleyici əlavə kimi istifadə edilir. B. və mis ərintisi – berillium tuncu (0,5–3% B.) müstəsna elastikliyə malikdir, ondan demək olar ki, “daimi” yaylar hazırlanır. Polad məmulatların səthinin B.-la doydurulması (*berilliumlaşma*) onların korroziyaya davamlılığını yüksəldir. <sup>9</sup>Be nuklidinin nüvə xassəsi atom fizikası üçün əhəmiyyətlidir: B.-un neytronları zəbt etmədən atom reaktorlarında neytronların ləngidicisi və əksetdiricisi kimi tətbiq edilən maddələrin istehsalında istifadə edilir. <sup>7</sup>Be nuklidi izotop indikatorudur. B.-un radium birləşmələri ilə qarışığı neytron və deutronlar mənbəyidir. B. rentgen şüalarını zəif udduğundan ondan rentgen borularının “pəncərə”si hazırlanır. B.-dan aviya və raket sənayesində (raket və təyyarələrin örtüyündə), elektronika və elektrotexnikada istifadə edilir.

Əl.: Эверст Д. Химия бериллия. М., 1968; Новоселова А.В., Ватсанова Л.Р. Analytical chemistry of Beryllium. Ann Arbor, 1969; Berillium science and technology. L., 1979. Vol. 1–2; Бериллий – материал современной техники. М., 1992.

**BERİLLİUM ƏRİNTİLƏRİ** – *berillium* (Be) əsaslı ərintilər. 20 əsrin 50-ci illərindən sənayedə tətbiq edilməyə başlanmışdır. B.ə.-nin 5%-dən 80%-ə qədərini Be təşkil edir. Metal berilliumdan fərqli olaraq B.ə.-lərinə legirleyici əlavələr daxil edilir. Lakin bir sıra kimyəvi elementlər (Fe, Cr, Ni və s.) Be-da həll olaraq onun kristal qəfəsini kəskin dəyişdirir, ərintinin plastikliyini azaldır və plastik deformasiya yolu ilə berillium məmulatların alınmasını çətinləşdirir. Bunu aradan qaldırmaq üçün B.ə.-ni Al, Mg, Si, Cu, Sn, Ag və s. ilə legirləmək olar. Be-Al sistemli ərintinin (Be-da 4–5% Al həll olur) quruluşu kəskin müxtəlifcinsli fazalar qarışığından – bərk və davamlı Be fazasından (Be-da Al-un bərk məhlulu) və plastik, davamsız Al fazasından ibarətdir. Amerikanın “Lokhid” şirkətinin işləyib hazırladığı və “lokelloy” adlandırılmış Be-Al sistemli sənaye ərintisinin (24–43% Al) elastiklik modulu (sərtliyi) yüksəkdir. Tərkibində 30% Al olan ərin-

tinin elastiklik modulu 214 QPa, davamlılıq həddi 550 MPa, nisbi uzanması 4,5-dir. Be-Al sistemli ərintilər Mg ilə legirləndikdə onların davamlılığı yüksək olur. Davamlılığı dispersiya möhkəmləndirilməsi yolu ilə də yüksəltmək olur. İntermetal birləşmələr (Be-un Nb, Ta, Zn ilə) əsasında materiallar yüksək davamlılıqlı ilə fərqlənir. Belə materiallar 1100–1560°C-də uzun müddət, 1700°C-də isə qısa müddət işləyə bilər.

Be əsaslı ərintilərin müsbət cəhəti sərtliyin yüksək olması, mənfi cəhəti zəhərli olmasıdır. B.ə.-ndən məmulat və yarımfabrikatlar, əsasən, ovuntu metallurgiyası üsulları və tökmə üsulu ilə hazırlanır. B.ə., əsasən, daqiq cihaz istehsalı, nüvə energetikası, kosmonavtika, aviya, gəmiqayırma və s. sahələrdə geniş tətbiq olunur.

**BERİLLİUM FİLİZLƏRİ** – berilliumun alınması üçün istifadə edilən təbii mineral aqreqatlar. Berillium filizdə ayrıca mineral şəklində (beril, fenakit, bertrandit, gelbertrandit, xrizoberil və s.) və həmçinin süxur əmələ gətirən mineralarda (vezuvian, beril-marqarit) izomorf qarışıq (adətən 5–10%-dən çox olmur) halında olur. Ehtiyatına görə B.f. yataqları iri (100–40 min t), orta (40–15 min t) və xırda (15–10 min t) həcmli olur. B.f.-nin yataqları, əsasən, endogen mənşəlidir; postmaqmatik proseslər nəticəsində əmələ gəlir; qranit və subqələvi qranitoid massivlərinin yayıldığı sahələrlə əlaqədardır. Kompleks və yalnız berillium tərkibli yataqları var. Dünya üzrə B.f. ehtiyatının 61%-i sonuncuların payına düşür. B.f.-nin Yer kürəsində ümumi ehtiyatı (Rusiya istisna edilməklə) təq. 1200 min t-dur (BeO görə). Yataqları RF, ABŞ, Braziliya, Çin, Argentina, Meksika, CAR, Mozambik, Zimbabve, Uqanda, Madaqaskar, Hindistan və s.-dədir.

**BERİLLİUMLAMA** – polad məmulatlarının (bəzən də başqa istiliyədavamlı ərintilərin) 1100°C-yə qədər temp-rda oksidləşməsinin qarşısını almaq, səth bərkliyini və korroziyaya davamlılığını artırmaq üçün səth təbəqəsinin berilliumla (diffuziya yolu ilə) doydurulması prosesi. B. tozları qarışıqlarda və ya qaz mühitində aparılır.

**BERİŇQ** (Behrinq) Emil Adolf fon (15.3.1854, Hansdorf – 31.3.1917, Marburg) – alman mikrobioloqu, immunologiyanın banilərindən biri. Nobel mükafatı laureatı (1901, fiziologiya və tibb sahəsində ilk mükafat). Berlin Un-tini bi-

tirmişdir (1880), 1889 ildən İnfeksiyon Xəstəliklər İn-tunda (Berlin) R. Koxun laboratoriyasında işləmişdir. Halle Un-tində gigiyena prof.-u (1894 ildən), 1895 ildən Marburqda təşkil etdiyi Eksperimental Terapiya İn-tunun direktoru olmuşdur. 1890 ildə B. (yapon mikrobioloqu Ş. Kitasato ilə birlikdə) dəfələrlə difteriya və tetanus toksinlərinin öldürücü olmayan dozaları vurulmuş heyvanların qanından alınan serumların bunları zərərsizləşdirdiyini ilk dəfə müşahidə etmişdir. O, göstərmişdir ki, difteriya və tetanusa qarşı immunitet qanda dövr edən antitoksinlərin əmələ gəlməsindən asılıdır. B. tərəfindən difteriyaya qarşı antitoksin serumunun tətbiqi serum-immun müalicəsinin əsası qoyulmuşdur. B. toksinin bölünmüş dozalarının yeridilməsi zamanı immunitetin güclənməsi fenomenini (Bering fenomeni) kəşf etmişdir. O, difteriyaya qarşı toksinlə antitoksin qarışığının inyeksiyası yolu ilə aktiv immunlaşdırma üsulunu işləyib hazırlamışdır. Fəxri legion ordeni ilə təltif edilmişdir (1895).

**BERİŇQ** (Bering) Vitus İonassen [(?) .8.1681, Danimarkanın Horsens ş. – 19.12.1741, indiki Bering a.] – dəniz səyyahı, Rusiya donanmasının kapitan-komandoru (1730). Əslən danimarkalıdır. Birinci Kamçatka ekspedisiyasına (1725–30) rəhbərlik etmiş, A.İ. Çirikovla birlikdə Kamçatkanın ş., Çukot yarım adasının isə c. və ş. sahilləri boyunca

üzüb, Asiya ilə Amerika arasındakı boğazdan (sonralar B.-in adı verilmişdir) keçmiş. Müq. Lavrenti və Müq. Diomid (indiki Ratmanov a.) a.-larını kəşf etmişdir. B. ikinci Kamçatka ekspedisiyasının (1733–43) da rəisi olmuşdur. “Müq. Pyotr” və “Müq. Pavel” (komandiri A.İ. Çirikov) gəmiləri ilə Sakit okeanı keçmiş və 17.7.1741 ildə 58°14' şm. e.-ndə Şimali Amerikanın sahillərinə çatmış, Alyaska sahillərini, Aleut a-rının bir neçəsini və Komandor a-rını kəşf etmişdir. B. ekspedisiya zamanı indiki Bering a.-nda vəfat etmişdir. Bering dənizi,







Bering adasından görünüş.

Bering boğazı, Bering a. və s. onun şərəfinə adlandırılmışdır.

Əd.: Берг Л. С. Открытие Камчатки и экспедиции Беринга. 1725–1742. М.: Л., 1946; Исторические памятники второй Камчатской экспедиции. М., 2002.

**BƏRİŇQ ADASI** – RF-nin Kamçatka vil. ərazisində, Bering dənizinin Komandor a-rı arxipelaqında ən iri və ən hündür ada. Uz. 85 km, eni təq. 40 km. Sah. 1,7 min km<sup>2</sup>. Relyefi mərkəzi və c. hissələrində dağlıq (Steller d., hünd. 755 m-ə-dək), şm. hissəsində düzənlikdir. Paleogen-Neogenin tuflu çöküntülərindən və Antropogenin effuziv süxurlarından ibarətdir. Subarktika dəniz iqlimi hakimdir. İllik yağıntı təq. 500 mm. Ən iri gölü – Saran. Bitki örtüyü tundra tiplidir. Sahillərindəki yataqlarda dəniz pişiyi, dəniz

qunduzu, sivuç, nerpa və s. var. 1741 ildə V. Bering kəşf etmişdir.

**BƏRİŇQ BOĞAZI** – Asiya ilə Şimali Amerika arasında boğaz. Şimal Buzlu okeanın Çukot dənizini Sakit okeanın Bering dənizi ilə birləşdirir. Uz. 96 km, eni 86–198 km, ən dayaz yeri farvaterdə 36 m-dir. Diomid a-rı B.b.-ni 3 keçidə bölür. B.b.-ndən Şimal Buzlu okeanına Bering dənizinin daha isti səth suları, c.-a – Sakit okeana isə qərb sahilboyu zonası ilə Şimal Buzlu okeanın daha soyuq suları daxil olur. İlin çox hissəsi B.b. üzən buzlarla örtülü olur. Antropogen dövründə (Kvarterdə) B.b.-nin yerində Avrasiya ilə Şimali Amerika arasında dəfələrlə quru körpü yaranmışdır. B.b.-ndən (Diomid a-rı arasında) RF-nin və ABŞ-ın dövlət sərhədi və tarixdəyişmə

xətti keçir. V. Beringin şərəfinə adlandırılmışdır.

**BƏRİŇQ BUZLAĞI** – Şimali Amerikada, ABŞ-ın Alyaska ştatında iri dağ buzlağı. Çuqaç d-rının Baqli buzlaq sahəsindən başlanır. Uz. 203 km, sah. təq. 5800 km<sup>2</sup>. Alyaska körfəzi sahilində düzənliyə-dək gəlib çıxır; burada uz. 80 km, eni 43 km olan bir qanad vardır. V. Beringin şərəfinə adlandırılmışdır.

**BƏRİŇQ DƏNİZİ** – Avrasiya və Şm. Amerika materikləri arasında Sakit okeanın kənar dənizi. Q.-də Rusiya, ş.-də ABŞ (Alyaska) ərazisi ilə həddənlənir. Şm.-də Bering boğazı ilə Şimal Buzlu okeanı, c.-də Aleut və Komandor a-rı arasındakı boğazlar vasitəsilə Sakit okeanla əlaqələnilir. Sah. 2315 min km<sup>2</sup>, həcmi 3796 min km<sup>3</sup>, ən dərin yeri 5500 m-dir. Sahil xətti kəskin parçalanmışdır, çoxlu körfəzlər (q.-də Karagin, Olyutor, Anadır – Rusiya; ş.-də Norton, Bristol – ABŞ), buxtalar, yarımada və burunlar əmələ gətirir. Adaları Karagin (Rusiya), Müq. Lavrenti, Nunivak, Nelson, Müq. Matvey, Pribilov (ABŞ) materik mənşəlidir. B.d.-nin q. sahilləri dağlıq, ş. sahilləri, əsasən, düzənlikdir.

B.d.-nin şm. və c.-ş. hissələrini dərinliyi 200 m-ə, eni 750 km-ə çatan şelf zonası tutur. Dördüncü dövrdə şelf vaxtaşırı quruyaraq Avrasiya və Şimali Amerika materikləri arasında quru körpüsü yaratmışdır. Şelf zonası hüdudlarında Kaynozoyun terrigen çöküntüləri ilə dolmuş Anadır, Navarin, Xatır və s. çökəkliklər var. Olyutor y-a-ndan c.-a doğru uzanan sualtı Şiršov silsiləsi (qılıcı üzərində suyun dərinliyi 500–600 m) yatağı iki çuxura (Komandor və Aleut) ayırır. Aleut çuxurunun özülü Erkən Tabaşır yaşlıdır; çuxurun mərkəzi hissəsində Tabaşır-Dördüncü dövr yaşlı çökmə örtüyünün qalınlığı 3,5–5 km-dir, ətraflara doğru artaraq 7–9 km-ə çatır. Komandor çuxurunun özülü isə Kaynozoy yaşlıdır. Burada Neogen-Dördüncü dövr yaşlı çökmə örtüyünün qalınlığı 2 km-ə-dəkdir. Şelf zonasında və materik yamacında, əsasən, terrigen çöküntülər yayılmışdır.

B.d.-nin şm. hissəsində Arktika və subarktika iqlimi, c. hissəsində mülayim dəniz iqlimi hakimdir. Havanın orta temp-ru ən soyuq ayda (fevral) c.-da 0-dan – 4°C-yədək, şm.-da – 23°C-yədəkdir (Alyaska sahillərində – 48°C qeydə alınmışdır); ən isti ayda (avqust) müvafiq olaraq 13 və 4°C-dir. Yağının illik miqdarı 450 mm-dən (şm.-ş.-də) 1000 mm-ədəkdir (c.-q.-də).

B.d.-nə tökülən çay axımının illik miqdarı təq. 400 km<sup>3</sup>-dir. Bunun 70%-i Yukon (176 km<sup>3</sup>), Anadır (50 km<sup>3</sup>) və Kuskokvim (41 km<sup>3</sup>) çaylarının payına düşür: 85%-i əsasən, yaz-yay aylarında olur. Qabarmalar sutkalıq və yarım sutkalıqdır (hünd. 1,5–2 m; Bristol körfəzində 3,7 m-ədək çatır). Səth sularının temp-ru fevralda – 1,5°C-dən (şm.-da) 3°C-yədək (c.-da), avqustda uyğun olaraq 4–8°C-dən 9–11°C-yədəkdir; duzluluq şm.-da 32,0%, c.-da 33,5%-dir. Yayda buzların əriməsi və çay axımları nəticəsində duzluluq 28%-ədək azalır. Sentyabr-oktyabr aylarından başlayaraq B.d.-nin səthi 60° şm.e.-nədək ağır buzla örtülür, may-iyunda isə əriyir.

B.d.-ində ekoloji vəziyyət daim qənaətbəxşdir; çirkləndirici maddələrin yalnız çayların mənsəbində və körfəzlərdə konsentrasiyası sahil r-nlarında hidrokarbonatların miqdarını nisbətən azaldır.

V. Beringin şərəfinə adlandırılmışdır. **BƏRİŇQ DƏNİZİ MƏDƏNİYYƏTİ** – qədim eskimosların mədəniyyəti. E.ə. sonuncu əsrlərdən eramızın 17 əsrinədək Bering dənizi sahilində və a-rında, Bering boğazı və Arktikanın ona yaxın sahillərində yayılmışdır. Sovet və Amerika alimlərinin apardığı qazıntılar (1928–60) nəticəsində B.d.m.-nin inkişaf mərhələləri müəyyənləşdirilmişdir. E.ə. 3 əsrdən eramızın ilk əsrlərinədək davam edən qədim mərhələ üçün giriş tunelləri olan yarımqazma evlər, daşdan və cilalanmış şistdən əmək alətləri, gil qab və çiraqlar, harpun ucluqları, morj dişindən heykəlciklər və s. səciyyəvidir.

**BƏRİO** Luçano (24.10.1925, Onelya – 27.5.2003, Roma) – italyan bəstəkarı, pedaqoq. Musiqiçilər ailəsindəndir. Milan konservatoriyasını bitirmiş (1951), kompozisiya dərslərini C. Gedin (1948–51) və L. Dallapikkoladan (1952) almışdır. 1955 ildə musiqi fonologiyası studiyasını (Studio di Fonologia Musicale, B. Moderna ilə birlikdə) yaratmışdır; sonralar bu studiya Avropada aparıcı elektron musiqisi mərkəzlərindən biri kimi tanınmışdır. “Incontri musicali” (Milan) jurnalının baş redaktoru olmuş və müasir musiqi problemlərinə dair məqalələr yazmışdır. 1950-ci illərin ortalarından Darmstadt yay kurslarında müntəzəm olaraq müasir musiqi dərsləri aparmışdır. 1962–72 illərdə, əsasən, ABŞ-da yaşamış, Mills-kolledə, Harvard Un-tində, *Culvard musiqi məktəbində* kompozisiyadan dərslər demişdir. 1974–80 illərdə Musiqi-akustika problemlərinin tədqiqi və koor-

dinasiyası in-tunda (Paris) şöbə müdiri işləmişdir. Florensiyadakı “İndiki zaman” (“Centro Tempo Reale” mərkəzinin yaradıcısı və rəhbəri olmuşdur. B. dövrünün ən radikal avanqardçılarından biri idi. Əsərlərində, demək olar ki, bütün müasir bəstəkarlıq vasitələrindən, o cümlədən seriya texnikasından, aleatorikadan, *elektron musiqisindən* bəhrələnmişdir; çox vaxt musiqi və mətn kollajlarından da istifadə etmişdir. Musiqili teatr üçün yazdığı əsərlər: “Opera” (Santa-Fe, 1970; 2-ci redaksiyası – Florensiya, 1977), “Utis” (Milan, 1996), “Məkanın xronikası” (Zalsburq, 1999). 13 virtuoz sekvensiya (№3 solo səs üçün, digərləri isə müxtəlif solo alətlər üçün, 1958–96); “Mövzu. Coysa ithaf” (maqnitofon üçün, 1958); 8 səs və orkestr üçün simfoniya (1968) və s. əsərlərin müəllifidir.

**BƏRİO** (Beriot) Şarl (20.2.1802, Löven – 8.4.1870, Brüssel) – Belçika skripkaçısı, pedaqoq, bəstəkar. A. Robberextin şagirdi. 1830 ilə qədər Niderland kralı I Vilhelmin saray solisti olmuşdur. 1830–35 illərdə arvadı – müğənni M.A. Malibran ilə Belçika, İngiltərə, Fransa və İtaliyada qastrol səfərlərində olmuşdur. 1843–52 illərdə Brüssel Konservatoriyasının prof.-u (A. Vyötan onun şagirdlərindəndir) olmuşdur. Belçika skripka məktəbinin yaradıcısı, 19 əsrin ən böyük virtuoz skripkaçılarından biridir. Onun skripka ilə orkestr üçün 10 konserti, sp-no ilə skripka üçün bir çox variyasiyalı və pyesləri (o cümlədən “Balet səhnələri”) metodiki dəyərini saxlamışdır. “Skripka məktəbi” (1858), “Skripkada ali ifaçılıq məktəbi” (1867) əsərlərinin müəllifidir.

**BƏRİT** (akkadca Beruta) – indiki Beyrutun qədim adı.

**BƏRİTAŞVİLİ** (Beritov) İvan Solomonoviç (10.1.1885, Tiflis qub.-nın Vecini k. – 29.12.1974, Tbilisi) – Gürc. fizioloqu, SSRİ EA (1939), Gürc. SSR EA (1941), SSRİ Tibb EA (1944) akad. SSRİ Dövlət mükafatı laureatı (1941). Sosialist Əməyi Qəhrəmanı (1964). Elektrofiziologiya sahəsində görkəmli alimlərindən biri. Peterburq Un-tini bitirmişdir (1910). 1941 ildən özünün yaratdığı Gürc. SSR EA Fiziologiya İn-tunda (1951 ilə qədər direktor) işləmişdir. Əsas tədqiqatları əzələ və sinir sistemləri fiziologiyası sahəsinə aiddir. Sinir sisteminin koordinasiyaedici fəaliyyətinin mexanizmini öyrənmiş, 1922 ildə ümumi tormozlanma hadisəsini kəşf etmiş, mərkəzi tormozlanmanın ritmik təbiətini sübut etmişdir. Psixonevroloji fəaliyyət haqqında təlim irəli sürmüş, heyvanların davranış mexanizminin ilk tədqiqatçılarından olmuşdur.

Əsərləri: Учение об основных элементах центральной координации скелетной мускулатуры. П., 1916; Память позвоночных животных, ее характеристика и происхождение. Тб., 1968; Структура и функции коры большого мозга. М., 1969.

**BƏRİYA** Lavrenti Pavloviç (29.3.1899, Tiflis qub.-nın Suxum dairəsinin Merxeuli k. – 23.12.1953, Moskva) – sovet dövlət və partiya xadimi, dövlət təhlükəsizliyinin baş komissarı (1941), Sovet İttifaqı marşalı (1945 ildən); Sosialist Əməyi Qəhrəmanı (1943). Bakı politexnik in-tunda oxumuşdur (1920–22). 11-ci ordu-



Bering dənizi sahilləri.



Qədim Bering dənizi mədəniyyətinə aid əşyalar. Şərqi Xalqları Mədəniyyəti Dövlət Muzeyi (Moskva) və “Çukot irsi” muzey mərkəzi (Anadır).



nun İnkilabi-Hərbi Şurası yanındakı Qırmızı ordu Qafqaz cəbhəsi Qeydiyyat (kəşfiyyat) şöbəsinin müvəkkili (1920 ilin yazından), Azərb. K(b)P MK-da işlər müdiri



(1920 ilin avqust-oktyabr aylarında), Bakıda burjuaziyanın ekspropriasiyası və fəhlələrin məişətinin yaxşılaşdırılması üzrə fəvqəladə komissiyanın məsul katibi (oktyabr 1920–fevral 1921), Azərb. Fəvqəladə Komissiyasının (AFK) məxfi-operativ bölməsinin rəis müavini, AFK sədr müavini, məxfi-operativ bölməsinin rəisi (1921–22) olmuşdur. Gürc. Fəvqəladə Komissiyasının (1927 ildən Gürc. SSR Dövlət Siyasi İdarəsi) sədr müavini və sədri (1922–31), eyni zamanda Birləşmiş Dövlət Siyasi İdarəsinin (BDSİ) Zaqafqaziya Sovet Federativ Sosialist Respublikasında (ZSFSR) səlahiyyətli nümayəndəsinin müavini, Zaqafqaziya Dövlət Siyasi İdarəsinin (DSİ) sədr müavini və sədri vəzifələrini tutmuşdur. Gürc. SSR daxili işlər naziri (1927–30). ZSFSR-də Qafqaz ordusu BDSİ-nin Xüsusi şöbəsinin rəisi və BDSİ-nin səlahiyyətli nümayəndəsi – Zaqafqaziya DSİ-nin sədri (aprel–dekabr 1931). Eyni zamanda Gürc. K(b)P MK-nın 1-ci katibi (1931, noyabr – 1938, avqust), Ümumittifaq Kommunist (bolşeviklər) Partiyasının (ÜİK(b)P)/Sov. İKP MK-nın üzvü (1934–53), ÜİK(b)P-nın Zaqafqaziya diyar komitəsinin 1-ci katibi (1932,

oktyabr – 1936, dekabr) olmuşdur. Kütəli repressiyaların qızgın çağında (1937–38) İ.V. Stalinə Cənubi Qafqazda əks-inqilabi təşkilat haqqında xəbər vermiş, bir çox partiya, sovet və təsərrüfat rəhbərlərinin həbsinin təşəbbüskarı olmuşdur. SSRİ Ali Soveti Rəyasət Heyətinin üzvü (1938–39). SSRİ daxili işlər xalq komissarı (1938–45) işləmişdir. 1939 ilin sonu – 41 ilin sentyabrında Belorusiya və Ukraynanın qərb vilayətlərində (400 min nəfərdən çox), habelə Baltıqyanı respublikalarda kütləvi həbslər və əhalinin deportasiyasını təşkil etmişdir. SSRİ Xalq Komissarları Sovetinin (XKS) (sonralar Nazirlər Soveti) sədr müavini olmuşdur (3.2.1941 – 5.3.1953). Böyük Vətən müharibəsi zamanı SSRİ Dövlət Müdafiə Komitəsinin (DMK) üzvü (1941 il iyulun 30-dan) idi. 1941–44 illərdə almanların, çeçenlərin, inqışların, Kırım tatarlarının deportasiyasına rəhbərlik etmişdir. Silah və döyüş sursatının, həmçinin (G.M. Malenkovla birlikdə) təyyarə və təyyarə müəhərriklərinin (1942 ildən), tank və özüyəriyən artilleriya qurğularının (1943 ildən) istehsalına nəzarət etmişdir. 1945 il avqustun 20-dən nüvə silahı istehsalı və sınağı (1949 ildə nüvə bombasının, 1953 ildə isə hidrogen bombasının sınağı keçirilmişdir) üzrə işləri koordinasiya edən SSRİ DMK yanında (1945 ilin sentyabrından XKS yanında, 1946 ilin martından Nazirlər Soveti yanında) Xüsusi komitənin sədri, ÜİK(b)P MK Siyasi bürosunun (1946–52), Sov. İKP MK Rəyasət Heyətinin və onun Bürosunun (1952–53) üzvü olmuşdur.

Stalinin ölümündən sonra B. SSRİ

Nazirlər Soveti sədrinin birinci müavini və SSRİ daxili işlər naziri (5.3–26.6.1953) olmuş, Daxili İşlər Nazirliyi (DİN) və Dövlət Təhlükəsizliyi Nazirliyinin (DTN) birləşmiş strukturlarına rəhbərlik etmişdir.

1953 il iyunun 26-da MK-nın Rəyasət Heyətinin iclasında B. həbs olunmuş, 1953 il dekabrın 12-də SSRİ Ali məhkəməsinin qərarı ilə güllələnmişdir.

**BERJÉ** Adolf Petroviç (28.7.1828, S.-Peterburq – 31.2.1886, Tiflis) – rus tarixçisi, arxeoqraf, qafqazşünas. Fransız mühacirinin oğludur. XİN Asiya departamenti yanında



Şərq dilləri tədris şöbəsinə bitirmiş (1851), Qafqaz canişini M.S. Voronovun Dəftərxanasında çalışmışdır. 1853–55 illərdə rus diplomatik nümayəndə heyətinin tərkibində üç dəfə İranda olmuş, nadir kitabları, əlyazmalarını və sənədləri, o cümlədən İran şahlarının 600 fərmanını Rusiyaya aparmışdır; rəsmi sənədlərin tərcüməsi üçün 1868 ildə Parisdə “Farsca-fransızca lüğət” nəşr etdirmişdir. 1856 ildən “Qafqaz təqvimi” illik məcmuəsinin redaktoru olmuşdur. Qafqaz xalqlarının tarixinə dair bir çox sənədlər toplamış və nəşr etdirmişdir. On iki cildlik “Qafqaz arxeoqrafiya komissiyasının aktları”nın on bir cildinin redaktoru olmuşdur. Azərb. dilini mənimsəmiş B. Azərb. şairlərinin əsərlərindən ibarət “Qafqaz və Azərbaycan məşhur olan şüəranın əsarına məcmuə”ni Leypsiqdə almanca müqəddimə ilə nəşr etdirmişdir (1868). “Azərbaycan dilində nəğmələr məcmuəsi”ni (əlyazması) tərtib etmişdir. “Zaqafqaziya müsəlman şairləri haqqında bir neçə söz” məqaləsi var. Mirzə Camal Cavanşir Qarabağının “Qarabağ tarixi”ni rus dilinə çevirərək müqəddimə ilə “Kavkaz” qəzetində dərc etdirmişdir. Azərb. şairlərinin şeirlər məcmuəsinin hazırlanmasında, habelə “Kəmalüddövlə məktubları”nın rus dilinə tərcüməsində M.F. Axundzadə ilə əməkdaşlıq etmişdir.

Əsərləri: Отрывки из путешествия в Персию в 1853 и 1854 гг. Тифлис, 1859; Этнографическое обозрение Кавказа. С.-Пб., 1879.

**BERJÉ** (Berger) – Fransada (Qrenobl ş.-ndən 8 km şm.-q.-də) Qərbi Alp d-riinin Verkor massivində karst mağarası siste-

mi; Yer kürəsinin ən dərin mağaralarından biri. Yer səthindən şaquli istiqamətdə dərinliyi 1271 m, qalereyalarının uz. 31,2 km-dir. Qırışıqın əhəngdaşlardan təşkil olunmuş qanadında yaranmışdır. Girişi 1453 m yüksəklikdədir. Yuxarı hissəsində tipik karst saxtasıdır – 200 m-ə-dək pillələrlə düşür. Daha sonra layların yatımı boyunca düşərək əhəngdaşların şistlərlə təmasında mağara qalereyasını (Böyük qalereyanı) əmələ gətirir. Qalereya dar kanyonla və dik çıxıntıdan tökülən Uraqana şalaləsi ilə bitir. B. 1937 ildən məlumdur, 1953 ildən tədqiq olunur.

**BERK** (Berck) – Fransada sahil iqlim kurortu, Pa-de-Kale körfəzi sahilində, Kale ş.-ndən c.-q.-dədir. Dəniz iqlimi hakimdir. Qışı qısa və yumşaq (yanvarın orta temp-ru təqr. 4°C), yayı isti və günəşlidir (iyulun orta temp-ru təqr. 20°C); yağıntının illik miqdarı 700 mm. İqlim müalicəsi aparılır. Əsasən, hərəkət və dayaq, tənəffüs orqanları, ürək-damar sistemi xəstəlikləri müalicə olunur. Sanatoriya, geniş qumlu çimərlik var. Kurort kimi 19 əsrin 2-ci yarısından inkişaf edir.

**BERK** (Burke) Edmund (12.1.1729, Dublin – 9.7.1797, Bekonsfild) – ingilis siyasi xadimi, publisist və filosof. 1748 ildə Dublində Trinitı-kolleci bitirmiş, 1750 ildən Londonda

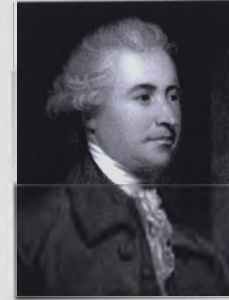

ədəbi fəaliyyətlə məşğul olmuşdur. Britaniya parlamentinin aşağı palatasının üzvü idi (1765–94). Söz azadlığı, qul alverinin ləğvi uğrunda çalışır, dini diskriminasiya əleyhinə çıxış edirdi. 1766–75 illərdə hökumətin Şimali Amerika kolonistlərinə qarşı cəza tədbirlərini pisləyir, metropolianın koloniyaların işlərinə qarışmasını məhdudlaşdırmaqla kompromisə gəlməyi təklif edirdi. 1780–82 illərdə “iqtisadi islahat”ın təşəbbüskarlarından olmuşdur. 1790–97 illərdə çıxışlarında və publisistikasında 18 əsr Fransa inqilabını ittiham etmişdir. Onun konservatizm ideologiyası prinsiplərinin klassik ifadəsi olan “Fransa inqilabı haqqında düşüncələr” (“Reflection on the French revolution”, 1790) əsəri Avropada geniş diskussiyalar yaratmışdı. B.-in sosial-siyasi baxışlarının əsasını xristian dünyabaxışı təşkil etmişdir. Hər bir dövləti onun vətəndaşlarının bütün nəsillərinin irsi

sərvəti hesab edən B. siyasətdə varisliyin zəruriliyini vurğulamışdır. B. tarixən formalaşmış institutların qismən və praqmatik islahatını zəruri hesab etsə də, onun dağıdıcı deyil, qurucu olmasını nəzərdə tutmuşdur.

Əsərləri: The writings and speeches. Oxf., 1981–2000. Vol. 1–8; Размышления о революции во Франции... М., 1993; Правление, политика и общество. М., 2001.

Əd.: Lock F. P. E. Burke. Oxf., 1998. Vol. 1.

**BERK NURULLAH** (22.3.1906, İstanbul – 9.1.1982, İstanbul) – türk rəssamı, sənətsünas. Türkiyədə *konstruktivizmin* ilk nümayəndələrindən biridir. Paris Zərif Sənətlər Akademiyasını bitirmişdir (1929). 1939 ildən İstanbul Zərif Sənətlər Akademiyasında və s. rəssamlıq məktəblərində dərs demişdir. Müstəqil Rəssamlar və Heykəltəraşlar Birliyinin (1928), Türkiyə təsviri sənətinin özünəməxsusluğu uğrunda çalışan “D qrupu”-nun (1933) yaradıcılarından. Əvvəllər *impressionizmə* meyil edən B.-in yaradıcılığında sonralar milli *ekspressionizm* xarakterləri əksini tapmışdır. Əsərlərində *kubizm* elementləri də mövcuddur. “Yuxu”, “Paltar ütüləyən qadın”, “İstanbul limanı” və s. qrafika və boyakarlıq əsərləri var. B.-in tabloları bir sıra xarici ölkədə YUNESKO xətti ilə təşkil edilən sərgilərdə göstərilmişdir. 1966 ildə Türkiyədə keçirilən dövlət rəsm və heykəltəraşlıq sərgisinin 1-ci mükafatını almışdır. B. Moskvada, Bakıda (1965–66) və s. yerlərdə Türkiyə bədii sərgilərinə rəhbərlik etmişdir. Əsərləri Paris, London, Roma, İzmir və b. ş.-lərin muzeylərində, eləcə də şəxsi kolleksiyalarda saxlanılır. Sənətsünəşlşə dair bir çox kitabın müəllifidir (“Modern sənət”, 1932; “Türk heykəltəraşları”, 1937; “Türkiyədə rəsm və heykəltəraşlıq”, 1957; “Sandro Botticelli, Paolo Uççello, Piero della Françeska”, 1962; “Rəsm və heykəltəraşlıq muzeyi”, 1972 və s.).

**BƏRKENHED** (Birkenhead) – B. Britaniyanın q.-ində, Mersisayd qraflığında (1974 ilədək Çeşir qraflığında) şəhər. Əh. 81 min (2010). İrlandiya dənizi sahilində, Mersi çayının mənsəbində port. Nəql. qovşağı. Liverpul ş. ilə sualtı tunel və bərə əlaqəsi var. Gəmiqayırma və gəmi təmiri, maşınqayırma, kimya, yeyinti sənayesi var. 1105 ildə salınmışdır.

**BƏRKER** Cahangir Hüseyn oğlu (1894, Bakı – 17.7.1958, Bornova, İzmir) – Türkiyə ordusunun gen.-i. *Azərbaycan ordusu* süvari diviziyasının komandiri Teymur bəy *Novruzovun* nəslindəndir.

Bax *Novruzov* Cahangir Hüseyn oğlu. **BƏRKİLİ** (Berkeley) Corc (12.3.1685, İrlandiya, Kilkenni yaxınlığında – 14.1.1753, Oksford) – ingilis-irland filosofu və alimi, anqlıkan kilsəsinin yepiskopu. 1700 ildən Dublində Trinitı-kollecdə təhsil almış, 1707 ildən burada dərs demiş, 1710 ildə anqlıkan keşişi olmuşdur. Tez-tez səyahətə çıxan B. 1713 ildə Londonda C. *Sviftlə* tanış olmuş, 1716–20 illərdə Fransa və İtaliyada yaşamış, 1728–31 illərdə Amerikaya missioner səfəri etmişdir. B.-nin Amerikada yazdığı “Alkifron, yaxud Xırda filosof” (“Alciphron, or the Minute philosopher”, 1732) əsəri “azad-fikirilərə” (ilk növbədə A. Şeftsberi və B. Mandevillə) qarşı çevrilmişdi.



“Yeni baxış nəzəriyyəsi təcrübəsi”ndə (“Ann essay towards a new theory of vision”, 1709) B. göstərir ki, hissetmə qabiliyyətdən məhrum olan varlıq məkanın gerçək xassələri haqqında mühakimə yürüdə bilməz. Lakin B. özünün başlıca fəlsəfi əsərlərində – “İnsan biliyinin başağığı haqda traktat”da (“A treatise concerning the principles of human knowledge”, 1710) və “Hilas və Filonus arasında üç söhbət”də (“Three dialogues between Hylas and Philonous”, 1713) hissetməni də subyektivləşdirmişdir.

C. *Lokkun* mücərrədləşdirmə nəzəriyyəsinə inkar edən B. ehtimal edir ki, ümumilikdə insanı, ümumilikdə üçbucağı və s. təsəvvür etmək olmaz, çünki həmişə tək, konkret şeylər təsəvvürə gətirilir. Reprezentativ abstraksiya nəzəriyyəsi B. tərəfindən ənənəvi metafizikanın bir sıra ən mühüm anlayışlarını, o cümlədən materiya anlayışını, həmçinin qavrayış və mövcudluğun bir-birindən ayrı olması fikrini (B. onların vəhdətdə olmasını gözlə görünən həqiqət sayır) tənqid etmək üçün istifadə edilir. B.-yə görə, “mövcud olmaq qavranılmaq deməkdir” (esse est persipi); biz hər hansı bir hissi obyektə təsəvvür edərkən eyni zamanda obyektə təsəvvür edən özümüzü təsəvvür edirik, bunun nəticəsidir ki, obyektlər yalnız əlaqəli mövcudluğa malikdir və qavrayan ruhdan asılıdır. Lokkun birincili və ikincili keyfiyyətlər bölgüsünü inkar edən B. hesab edir ki, bütün keyfiyyətlər – yalnız ikincili yox, birincili keyfiyyətlər də sub-



Berje karst mağarası. Qalereyalardan biri.





Berkli şəhərindən görünüş.

yektdən asılıdır və deməli, yalnız onun qavrayışında mövcuddur.

“Mövcud olmaq qavranılmaq deməkdir” prinsipi dar mənada yalnız hissi obyektlər üçün önəmlidir. Bu obyektlərin özləri başqa bir prinsipin – “mövcud olmaq qavramaq deməkdir” – şamil edildiyi ruhlarda mövcuddur. Duyğular aləminin vahidliyi və məqsəduyğunluğuna diqqət yönəldən B.-yə görə, duyğu ideyalarının məcmusu arxasında vahid ağıllı ilk səbəb – məhz Allah dayanır.

Sonsuz kiçik ədədlər və sonsuz bölünənlik anlayışlarını absurd hesab edən B. mütləq məkan haqqında Nyuton təsəvvürlərini tənqid edirdi. O, Dekartın ar-

dınca materiyanın daxili fəallığı haqqında təlimə qarşı çıxaraq iddia edirdi ki, materiya öz-özlüyündə hər cür fəaliyyətdən məhrumdur və bütünlüklə passivdir. Həqiqətən fəal yalnız ruhdur. Ruh dünyada yerləşmir, dünya ruhda yerləşir və ondan yaranır.

1744 ildə nəşr edilmiş “Sayris, yaxud fəlsəfi düşüncələr və tədqiqatlar zənciri” (“Siris: a Chain of philosophical reflexions and inquiries”) traktatı B.-nin fəlsəfəçiliyinin ümumi atmosferində xeyli dəyişikliklər baş verdiyini, onun neoplatonizm ənənələrinə sədaqətinin getdikcə artdığını üzə çıxartdı. B.-nin Avropa müfəkkirlərinə göstərdiyi təsir birmənalı

Berkli Milli Laboratoriyası.



olmamışdır. Bəzən onu paradokslar və fəlsəfi epataj həvəskarı kimi qəbul etmişlər (məs., Q.B. Leybnits). Materialist fəlsəfə tərəfdarları (D.Didro və b.) hesab edirdilər ki, B.-nin təlimi sağlam düşüncəyə qarşı yönəlmişdir. 18 əsr alman fəlsəfəsi B. sistemi kimi başa düşülən “idealizmin inkarı” kimi inkişaf etmişdir (X. Volf, İ.N.Tetens, B.-ni “ehtkamçı idealist” adlandıran İ.Kant və b.). B.-nin ideyaları D.Yuma güclü təsir göstərmişdir.

Əsərləri: The works/ Ed. by A.A.Luce and T.E.Jessop.L., 1948 1957/ Vol 1 9: Соч. М., 1970:

Əd: Быховский Б.Э. Дж.Беркли. М., 1970; Grayling A.C. Berkeley: the central arguments. L., 1986.

**BERKLI** (Berkeley) – ABŞ-ın q.-ində, Sakit okean sahilində, Kaliforniya ştatında şəhər; San-Fransisko şəhər əqlomerasiyasına daxildir. Əh. 100,2 min (2005). San-Fransisko körfəzinin sağ sahilində port. San-Fransisko ş. ilə B.-ni “yüngül metro” xətti (1970-ci illərdən işləyir; yolun bir hissəsi körfəz üzərindəki körpüdən keçir) birləşdirir. D.y. st.

Kaliforniya un-tinin (1868) tikintisi üçün nəzərdə tutulmuş yerdə, 1853 ildə salınmışdır. C. *Berklinin* şərafinə adlandırılmışdır. Təhsil və elm mərkəzi kimi inkişaf edir. 1906 il zəlzələsindən sonra B.-nin əhalisi sürətlə atılmışdır; belə ki, dağıntıya məruz qalmış San-Fransiskonun sakinlərinin bir qismi şəhəri tərk edərək körfəzin sağ sahilində məskunlaşmışdır. 1986 ildə B. “nüvəsiz zona” elan edilmiş, un-tin atom reaktoru dayandırılmışdır.

Çoxlu kilsə, o cümlədən ilk xristian protestant kilsəsi (1910) var. B. San-Fransiskonun nüfuzlu şəhəratıdır. Hollivud aktyor və rej-larının, məşhur yazıçıların, memarların və b. evləri burada yerləşir. Müstəqil kitab nəşriyyatlarının sayına görə B. ölkədə 1-ci yerlərdən birini tutur. Kaliforniya mətbəxinin vətəni hesab olunur.

B. ABŞ-ın mühüm elm mərkəzidir. Kaliforniya un-ti (təqr. 30 min tələbə) nəzdində *Berkli milli laboratoriyası* fəaliyyət göstərir. Təbiyyat tarixi, antropologiya, paleontologiya, zoologiya və s. muzeylər, kütləvi kitabxana, Biznes kolleci (1931), Riyaziyyat ETİ (1982) var.

**BERKLI MİLLİ LABORATORİYASI**, E. Lorensonun adına – ABŞ-ın elmi tədqiqat müəssisəsi. Kaliforniya Un-tinin Berkli elmi şəhərciyinin yaxınlığında 80 ha sahədə yerləşir. Əsası 1931 ildə E. Lorenson tərəfindən qoyulmuşdur. B.m.l.-nda kompyuter modelləşdirməsinin ən yeni

üsullarından istifadə etməklə fundamental elmlər sahəsində tədqiqatlar aparılır. Əsas tədqiqat istiqamətləri nüvə və neytrino astrofizikası, Kainatın quruluşunun və materiyanın fundamental strukturların öyrənilməsidir. Əsas tədqiqat kompleksi ultrabənövşəyi və yumşaq rentgen şüalanmasının dünyada ən güclü mənbəyindən biri olan 88-düymü tsiklotronudur. B.m.l.-nın tərkibinə 17 elmi bölmə daxildir, o cümlədən Energetika tədqiqatları milli elmi kompyuter mərkəzi, Elektron mikroskopiyası milli mərkəzi, Genomika birləşmiş in-tutu. 2003 ildə bioloji obyektlərin modelləşdirilməsi və sintezi üçün dünyada ilk sintetik biologiya şöbəsi yaradılmışdır. B.m.l.-nın on alimi Nobel mükafatı laureatıdır.

**BERKLİUM** (ing. Berkeley – kəşf edilmiş yerin adından; lat. Berkelium), Bk – süni radioaktiv kimyəvi element. Elementlərin dövr sisteminin III qrupundadır. *Aktinoidlərə* aiddir. at.n. 97. Stabil izotopları yoxdur. B.-un kütlə ədədləri 235–254 olan radioaktiv izotopları məlumdur; daha çox yaşayan izotopları <sup>247</sup>Bk (T<sub>1/2</sub> 1380 il, α-şüalandırıcı) və <sup>249</sup>Bk-dur (T<sub>1/2</sub> 314 sutka, β-şüalandırıcı).

Amerikalı fiziklər S.Tompson, A. Giorso və Q.*Siborq* 1949 ildə amerisium oksidini <sup>241</sup>Am<sub>2</sub>O<sub>3</sub> heliumun sürətləndirilmiş ionları ilə bombardman etməklə sintez etmişlər.

B. – gümüşü-ağ metaldır; kubik üzlərə mərkəzləşmiş və ikiqat heksaqonal qəfəslə sıx kipləşmiş iki kristallik modifikasiyası mövcuddur. *t<sub>sp</sub>* 1050°C-yə, *t<sub>qayn</sub>* 2630°C-yə yaxın, sıxlığı 14800 kq/m<sup>3</sup>. Atomun xarici elektron təbəqəsinin konfigurasiyası 5f<sup>6</sup>6s<sup>2</sup>6p<sup>6</sup>6d<sup>1</sup>7s<sup>2</sup>; B. birləşmələrdə +3 və +4 oksidləşmə dərəcəsi göstərir. <sup>249</sup>Bk nüvə reaktorlarında Pu, Am və Cm neytronlarla uzun müddət şüalandırıldıqda alınır. <sup>249</sup>Cf-un alınmasında <sup>249</sup>Bk istifadə edilir. B. və onun birləşmələri çox zəhərli dir.

Əd.: Химия актиноидов. М., 1991 Т.1.

**BERKOVİTSA** – Bolqarıstanda balneoloji kurort. Berkov çayı (Dunay hövzəsi) dərəsindədir, Berkov d-ri (Stara-Planina d-rının q. hissəsi) yamaclarında, Mixaylovqrad ş.-ndən c.-q.-dədir. Mülayim kontinental iqlimi var; qışı günəşli yumşaq (yanvarın orta temp-ru –1,8°C), yayı (iyulun orta temp-ru 21,6°C) istidir. Yağının illik miqdarı 816 mm. İqlimlə yanaşı sulfatlı-hidrokarbonatlı natriumlu mineral su bulaqları (B.-dan 6 km c.-ş.-də) da kurortun təbii müalicə amillə-



Berkşir donuz cinsi.

ridir. Turizm mərkəzidir. Çoxlu sayda istirahət evləri, turizm müəssisələri; *İ.Vazonovun ev-muzeyi* var.

**BERKŞİR CİNSİ** – ətlük istiqamətdə yetişdirilən donuz cinsi. Berkşir qraflığında (B. Britaniya) ingilis, Çin, Siam və Neapol donuz cinslərinin mürəkkəb törədici çarpazlaşdırılması yolu ilə alınmışdır. Dünyada bir çox donuz cinslərinin yetişdirilməsində istifadə edilmişdir. Rəngi qaradır, başında, ayaqlarında və quyruğunun ucunda ağ ləkələr olur. Möhkəm konstitusiyalı, iri olmayan heyvanlardır; erkək fərdlərin diri çəkisi 200–250 kq, dişlərininki 180–200 kq-dır. Enli gövdəsi və düz beli, qısa möhkəm ayaqları vardır; budları sapma oynaqlarına qədər aşağı sallanır. Hər çoşqalamada 8–9 бала verir. Yaxşı kökəlməsinə (170–180 sutkada kütləsi 97,5 kq-a çatır) və intensiv böyüməsinə görə fərqlənir. Kökəldiləndə orta sutkalıq artım 750–800 q, ət çıxımı 76–78%-dir.

**BERKUT** (Aquila chrysaetos) – qırğıkimilər fəsiləsinin qartal cinsindən quş. Bədəninin uz. 76–99 sm, kütləsi 6,5 kq-ədək, açılmış halda qanadlarının uz. 2 m-ədək



Berkut (Aquila chrysaetos).

olur; dişilər erkəklərdən iridir. Tük örtüyü tünd-qonur, başının və boynunun üstü qızılı, yaxud oxra rənglidir. Avrasiyanın meşə zonasında və dağlıq r-nlarında, Şimali Amerikada və Afrikanın şm.-q.-ində yayılmışdır. Geniş açıq sahələrdə (bataqlıqlarda, çay dərələrində, göl çuxurlarında, məndəcərlərdə), dağlarda isə adətən meşənin yuxarı sərhədindən yüksəkdə məskunlaşır. Oturaq həyat tərzini keçirir; qışda quşların bir qismi c.-a. yuva arealı hüdudlarından kənara köçür. B. havada uzun müddət süzərək ovunu (dovşan, sünbülqıran, marmot, iri quşlar və s.) izləyir və onu yerdə tutur, yaxud yuva ağzında güdür. Qışda çox vaxt cəmdək yeyir. Dişi və erkək fərdlər çox vaxt birlikdə ova çıxır. B.-lar ayrılmaz cüt-lüklər yaradır. Budaqlardan düşəldilmiş iri yuvalarını (diametri 2 m-ədək) hündür ağaclarda, yaxud qayalarda qurur və bir neçə il istifadə edir; bəzi yuvaların hünd.

Berkovitsa kurortundan görünüş.





4-m-ə çatır. 1–2 (bəzən 3) yumurta qoyur, dişi fərd kürt yatır; ətəbalalar yuvada 2 aydan artıq qalır. Orta Asiyada və Qazax.-da B.-dan tülkü, dovşan, bəzən ceyran və cavan canavarları ovlamaq üçün istifadə edilir. Azərb.-in "Qırmızı kitabı"na daxil edilmişdir.

**BERKUTQALA** – eramızın 6–8 əsrlərinə aid qala xarabalıqları; qədim Xarəzmdə geniş vahənin mərkəzində yerləşirdi. Qaraqalpaqstanın (Özb.) Turtul r-nu ərazisindədir. 1937–38 və 1955 illərdə Xarəzm ekspedisiyası tərəfindən tədqiq olunmuşdur. İri feodalın yaşadığı möhkəmləndirilmiş malikanə-qaladan və qalanın ətəyində salınmış kiçik şəhərdən ibarət olmuşdur. Qazıntılar zamanı 8 əsrə aid tikililərin qalıqları, tunc və dəmir əşyalar, sikkələr və s. aşkar edilmişdir. Qala və şəhərin bir hissəsi antik dövr xarabalıqları üzərində tikilmişdir.

**BERQ** Aksel İvanoviç (10.11.1893, Orenburq – 9.7.1979, Moskva) – radio-texnika və radioelektronika sahəsində rus alimi, mühəndis-admiral (1955), SSRİ EA akad.

(1946), Sosialist Əməyi Qəhrəmanını (1963). Hərbi-dəniz mühəndis məktəbini (1923), Leningrad Hərbi-Dəniz Akademiyasını (1925) bitirmişdir. 1924–43 illərdə ali hərbi təhsil müəssisələrində pedaqoji fəaliyyət göstərmişdir (1930 ildən prof.). Elektrik sənayesi xalq komissarının müavini (1943–44), Dövlət Müdafiə Komitəsi nəzdində radiolokasiya üzrə şuranın sədr müavini (1943–47), SSRİ müdafiə nazirinin müavini (1953–57) olmuşdur. SSRİ EA radiotexnika və radioelektronika İn-tunun direktor-təşkilatçısı (1953–54) işləmişdir. 1960-cı illərdə SSRİ EA Rəyasət Heyəti yanında kibernetika üzrə elmi şuraya rəhbərlik etmişdir. Əsas işləri elektron lampalı generatorların hesablanma üsullarının və nəzəriyyəsinin işlənilməsinə, generatorların özünə-təsirlənməsi və tezliyinin stabilizə edilməsi məsələlərinə, radioqəbul, radiopelenq, radiolokasiya problemlərinə həsr olunmuşdur. SSRİ EA-nın A.S. Popov ad. qızıl medalı ilə təltif edilmişdir.

Əsəri: Избр. труды. М.: Л., 1964. Т.1–2. Əd.: Берг А.И. М., 1965.

**BERQ** (Berg) Alban (9.2.1885, Vyana – 24.12.1935, Vyana) – Avstriya bəstəkarı.

*Yeni Vyana məktəbinin* və musiqi *ekspressionizminin* nümayəndələrindən biri. Kommersant ailəsində doğulmuşdur.

Bəstəkarlığa 16 yaşından başlamışdır (alman romantikləri və müasir şairlərin mətnlərinə yazdığı nəğmələr F. Şubert, İ. Brams və H. Volfun vokal lirikası ənənələrinin davamı idi). 1904–10 illərdə yeganə müəllimi A. Şönberqdən musiqi nəzəriyyəsi və kompozisiya dərsləri almışdır. 1911–15 illərdə Vyanaadakı "Universal Edition" nəşriyyatında korrektor işləmişdir.

B.-in erkən yaradıcılığına müəlliminin üslub və texnikasının güclü təsiri hiss olunur. Lakin artıq fp. sonatası op. 1-də özünün üslub əlamətləri, o cümlədən emosional coşğunluqla nostalji xəyalpərəstliyin qovuşduğu xarakterik "Berg tonu" formalaşmışdır. B.-in üslubi cəhətdən ilk fərdi əsəri "P. Altenberqin poçt açıqçaları mətnlərinə 5 mahnı" op. 4-dür. Epataj və provokasiya ilə qarşılanmış bu mahnılar müəllifə gözlənilmədən populyarlıq gətirmişdir. İctimai iğtişələr və polisə müraciət ilə müşayiət olunan Vyana premyerası (31.3.1913) tarixə 20 əsrin ən qalmaqallı musiqisi kimi daxil olmuşdur. Şönberq şagirdinin yeni əsərləri haqqında tənqidi fikir söyləmiş (onlara dirijorluq etməsinə baxmayaraq), bu da B.-in öz bəstəkarlıq istedadına olan inamını sarsıtmışdır.

G. Buxnerin "Voysek" (1914) pyesinin təsiri ilə B.-in yazmağa başladığı opera ("Vossek" adı ilə) 1-ci dünya müharibəsi ilə əlaqədar yarımçıq qalmışdır. Ordu-dan tərxis olunduqdan sonra 1919 ildən Vyana "Anbruch" jurnalının əməkdaşısı olmuş, A. Şönberqin rəhbərlik etdiyi "Qapalı musiqili ifalar cəmiyyəti"ndə (1918–21) işləmişdir. "Vossek"-in (alman dirijoru E. Klayberin fəal iştirakı ilə) uğurlu Berlin premyerası (14.12.1925), sonralar əsərin Avropanın və Amerikanın opera səhnələrini fəth etməsi (7 il ərzində 23 tamaşa) B.-i musiqi sahəsində önə çıxarmışdır.

1928–35 illərdə F. Vedekindin "Yerin ruhu" və "Pandoranın qutusu" dramları əsasında yazdığı "Lulu" operası üzərində işləmişdir. Bundan başqa son illərdə Ş.Bodlerin şeirlərinə "Şərab" (1929) konsert ariyasını və skripka ilə orkestr üçün Konserti (1935) yazmışdır.



A. Malerin vaxtsız vəfat etmiş qızı M. Qropiusa – "mələyin xatirəsinə" həsr olunmuş bu konsert ilk dəfə 1936 ildə, B.-in vəfatından sonra səslənmiş və bəstəkar rekviem kimi qəbul olunmuşdur. B. "Lulu" operasını tamamlamış, amma instrumentovkasını başa çatdırmamışdır (2 aktın premyerası 1937 ildə Sürixdə keçirilmişdir). Operanın 3 pərdəli versiyasının premyerası F. Serxinin redaksiyası ilə 1979 ildə P. Bulezin rəhbərliyi altında Parisdə baş tutmuşdur.

**BERQ** Lev Semyonoviç (14.3.1876, Benderi – 24.12.1950, Leningrad) – rus coğrafiyaşünası, biolog. SSRİ EA akad. (1946). SSRİ Dövlət mükafatı laureatı (1951). 1898 ildə Moskva Un-tini bitirmişdir. 1916 ildən Petroqrad un-tinin prof.-u, 1925 ildən həmin un-tin fiziki coğrafiya kafedrasının müdiri olmuşdur. 1934 ildən Zoologiya İn-tunda laboratoriya müdiri işləmiş, 1940–50 illərdə SSRİ Coğrafiya Cəmiyyətinin prezidenti olmuşdur.

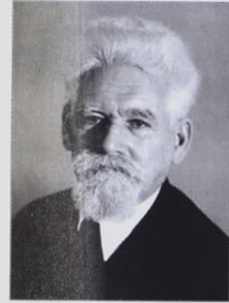

B. Qərbi Sibir, Orta Asiya, Volqaboyu, Qafqaz, Şərqi Avropa düzənliyi, Baykal gölü, Aral dənizi, Xəzər dənizi və SSRİ-nin başqa r-nlarında tədqiqat işləri aparmışdır. B. landşaftşünaslıq, ixtiologiya, limnologiya, iqlimşünaslıq, paleocoğrafiya, geomorfologiya, torpaqşünaslıq, qlyasiologiya, zoocoğrafiya və s. elm sahələri üzrə 1000-dən artıq əsərin müəllifidir. Urup a.-nda (Kuril a-rı) vulkana, Pamirdə zirvəyə, Oktyabr İnqilabı a.-nda (Severnaya Zemlya arxipelaqı) buruna, Pamir və Cünqariya Alatausunda buzlaqlara B.-in adı verilmişdir.

Əsəri: Избр. труды. М., 1956. 58. Т.1–2. **BERQ** Pol (d. 30.6.1926, Nyu-York) – Amerika biokimyəçisi. Nobel mükafatı laureatı (1980). ABŞ Milli EA üzvü. Pensilvaniya kollecini bitirmişdir (1948). Kopenhagendəki (Danimarka) Hüceyrə Fiziologiyası İn-tunda (1952–53), Sent-Luisdəki C. Vaşinqton Un-tində (1953–69; 1969 ildən prof.) işləmişdir; 1970 ildən Stanford Un-tinin prof.-rudur (1974 ildən biokimya kafedrasının müdiri). Zülalları biosintezində nəqli RNT-lərin rolunu öyrənmişdir; onların fraksiyalaşdırılması metodunu işləyib hazırlamışdır. Gen mühəndisliyinin banilərindən biridir. İlk dəfə (1972) bağırsağın çöpü

bakteriyalarının və lyambda bakteriofaqının DNT fraqmentlərinin birləşdiyi DNT-nin rekombinant molekulu, həmçinin SV40 meymun virusunun tam genomunu almışdır. 1975 ildə onun təşəbbüsü ilə Asilomarda (ABŞ) keçirilmiş konfransda B. diqqəti rekombinant DNT-lər ilə aparılan təcrübələrlə bağlı etik məsələlərin həllinin zəruriliyinə yönəlmişdir.

Əsəri: Гены и геномы: в 2 т. М., 1998 (M. Singerlə birlikdə).

**BERQAMO** – Şimali İtaliyada, Lombardiya vil.-ndə şəhər. Berqamo əyalətinin inz. m. Əh. 113,6 min (2005). Berqamo Alp d-rının ətəyində, Brembo və Serio çaylarının Padan düzənliyinə çıxdığı yerdədir. Ehtimal ki, kelt məskəni yerində yaranmışdır. Roma dövründə Berqomum adlanırdı və munisipi statusuna malik idi. 6 əsrdən *lanqobardların* torpaqlarının tərkibində əhəmiyyətli rol oynamışdır. 12 əsrdə müstəqil kommuna statusunu almışdır. 1329 ildən Viskonti nəslinin mülklərinə daxil idi. 1428–1797 illərdə Venesiya respublikasının tərkibində iqtisadi çiçəklənmə dövrünü yaşamışdır. 1797 ildə *I Napoleon* tərəfindən şəhər *Sizalpin respublikasına* daxil edilmiş; 1815 ildən Avstriyanın hakimiyyətində olmuşdur; 1859 ildə İtaliya krallığının tərkibinə qatılmışdır.

Şəhərin qədim hissəsi (Yuxarı şəhər) təpədə yerləşir və möhkəm divarlarla (1561–88) əhatə olunmuşdur; 1 əsrə aid Roma şəhər divarının, termilərin və su kəmərinin qalıqları da saxlanılmışdır. Abidələri: Della-Racone sarayı (İtaliyada ən qədim ictimai bina; təqr. 1199, 16 əsrdə yenidən qurulmuşdur), Santa Mariya-Macore roman kilsəsi (1137; portallar – 1353, memar Covanni de Kampyone; 16–17 əsrlərin sonlarına aid barokko interyeri; günbüz – 1615, memar F.M. Rikini; kampanila 1436) İntibah dövrünə aid Kolleoni kapellası ilə (1470–76, memar C.A. Amadeo, freskalar C.B. Tye-polonundur, 1733), baptisteri (1340, C. da Kampyone, 1898 ildə yenidən qurulmuşdur), baş kilsə (tikintisi A. Filarete tərəfindən 1459 ildə başlanmışdır, 1689 ildə K. Fontana tərəfindən yenidən qurulmuşdur). Yeni (Aşağı) şəhər adlandırılan hissədə: San-Spirito kilsəsi (1521), Nuovo sarayı (tikintisinə təqr. 1593 ildə



Berqamo şəhərindən görünüş.

başlanmış, memarı A. Vannone; 1611 ildən V.Skamotsi; fasadı 20 əsr), Vittorio Veneto və Dante meydanları ansambli (1919–29, M. Pyaçentini). Un-t (1968), Qrafik sənətlər in-tu, kitabxana (1760), Karrara Akademiyasının qalereyası (1796; 14–18 əsrlər italyan incəsənəti), G. Donisettinin ev-muzeyi (1897); arxeologiya və tarix muzeyləri var. "G. Donisetti" (opera teatri, həmçinin şəhərin əsas konsert meydançası; 1897 ildə "Teatro Rikkardi" adlandırılmışdır), "Lavori in Corso", "Taskabile" və s. teatrlar fəaliyyət göstərir. B.-da pianoçuların (hər il, 1964 ildən), G. Donisetti (1982 ildən), qısametrajlı filmlərin beynəlxalq festivalları keçirilir.

B. iqtisadi cəhətdən Milanla sıx bağlıdır. Metallurgiya, maşınqayırma (o cümlədən elektrotexnika, traktor istehsalı), kimya (boyaqlar), toxuculuq (ipək, pambıq parça), mebel, şüşə sənayesi müəssisələri var; dəri əlcəklər istehsal olu-

nur; yaxınlığında sement istehsal edilir. **BERQAMO ALP DAĞLARI** (Alpi Bergamasche) – Şimali İtaliyada dağ silsiləsi, Lombardiya Alp d-rının əsas hissəsi. Uz. təqr. 80 km, hünd. 3052 m-ə qədərdir (Koka d.). Şm.-da Adda çayının, ş.-də Olo çayının dərələri ilə, q.-də Komo gölü, c.-də Lombardiya Alpünü ilə sərhədlənir. Qədim kristallik və çökmə süxurlardan təşkil olunmuşdur. Enliyarpaqlı meşələr (palıd, şabalıd, fıstıq) yüksəkliyə qalxdıqca iynəyarpaqlı meşələr, subalp və Alp çəmənlikləri ilə əvəz olunur.

**BERQAMOT** – 1) sədokimilər fasiləsinin sitrus cinsinə aid (*C. Berqamia*) meyvə ağacı; efiryağlı bitki. Hamar, oval-uzunsov yarpaqlı alçaqboylu (3–5 m) həmişəyaşıl ağac. Çiçəkləri ikicinsiyətli, otirlidir. Meyvəsi spesifik iyli yaşıl-sarı rəngli narıncdır; çəkisi 200 q-adək. diametri 4,5–6,0 sm olur, ləti acıtəhər-tuş az yeməlidir. B. yağı ginekologiyada, dermatologiyada, yoluxucu xəstəliklərin müali-

Berqamo Alp dağları.





Berqamot (*Citrus bergamia*).

cəsində, iştahsızlıqda və s. tətbiq olunur. Kosmetikada və atriyyatda; atirləndirici kimi çay, likör, konfet istehsalında istifadə olunur. İtaliya B. yağının əsas ixracatçısıdır. B. yabanı halda rast gəlinmir. Asiya, Avropa və Şimali Amerika (Kaliforniya) subtropiklərində becərilir. Məhsuldarlığı 30-40 t/ha-dır. Əsas sortları: Kastanaqo, Feminella, Fantastika. Neytrala yaxın turşuluğu olan torpaqları sevir. Yüngül torpaqlarda suvarma tələb edir. Calaqla çoxaldılır. Calaqlı acı naringidir. Xəstəlikləri və zərərvericiləri sitruskimilər üçün səciyyəvi olanlardır. 2) Yastı-dəyirmi meyvələri olan armud sortları: muskat B.-u, Esperen B.-u, Dağistan B.-u, Moskva B.-u, payız B.-u və s. 3) Dodaqçiçəklilər fəsiləsindən ot bitkisi; bax həmçinin *monarda*.

**BERQBUM** (Bergbom) Karlo Yuxana (2.10.1848, Viipuri – 17.1.1906, Helsinki) – fin teatr xadimi, dramaturq, fin teatrının banisi. 1863 ildə Helsinkidə un-t bitirmişdir. 1872 ildə bacısı Emiliya B. ilə birlikdə ilk daimi fin teatrını (1902 ildən Finlandiya Milli Teatrı) əsasını qoymuşdur. 1905 ilədək teatrın dram və opera truppasına rəhbərlik etmişdir. “Lea”, “Nişanlama” (A. Kivi), “Məkr və məhəbbət”, “Orlean qızı” (F.Şiller) və s. pyesləri, “Trubadur” (C. Verdi), “Sevilya bərbəri” (C. Rossini), “Faust” (Ş. Quno) və s. operaları tamaşaya qoymuşdur. İsveç dilində “Pombal və yezuitlər” (1863), “Paolo Moroni” (1870) faciələrini yazmışdır.

**BERQMAN** (Bergmann) Ernst [16.12.1836, Riqa (digər məlumatlara görə indiki Latviyanın Ruyena ş.) – 25.3.1907, Visbaden] – alman cərrahi, *aseptikanın* yaradıcısı. Derpt Un-tini bitirmiş (1860), oranın cərrahiyyə klinikasında işləmişdir (1871 ildən prof.). Avstriya-Prussiya (1866), Fransa-Prussiya (1870–71) və Rusiya-Türkiyə (1877–78) müharibələrində cərrah kimi iştirak etmişdir. Almaniyanın Vürsburq (1878 ildən) və Berlin

(1882 ildən) untlərinin prof.-u olmuşdur.

Şagirdi K.Şimmelbuşla birlikdə tibb alətlərinin, sarğı və tikiş materiallarının buxar vasitəsilə sterilizasiyası (1886)

və yaranın aseptik müalicəsi (1891) üsullarını işləyib hazırlamışdır. S-əbənzər bağırsağın çevrilməsi və *hidrosele* (B. operasiyası) zamanı cərrahi əməliyyatlar təklif etmiş, qida borusunun divertikulu zamanı ilk dəfə olaraq müvəffəqiyyətlə cərrahi əməliyyat aparmış, appendektomiyanın texnikasını təkmilləşdirmiş, baldır damarlarına və sinirlərinə, orta kəllə çuxuruna, böyrəyə və sidik axarına cərrahi müdaxiləni işləyib hazırlamışdır; kəllənin odlu silahla yaralanması (1880) və baş beyin xəstəliklərinin cərrahi müalicəsinə (1889) dair klassik əsərlərin müəllifidir. Hərbi-səhra cərrahiyyəsinin inkişafında (“1866, 1870–71, 1877 illərin hərbi məktubları”; 1914 ildə nəşr edilmişdir, cərrahi alətlərin yaradılmasında (çox alətlər onun adı ilə adlandırılmışdır) xidmətləri var. Cərrahiyyəyə dair 4 cildlik əsaslı təlimatın (“Handbuch der praktischen Chirurgie”, 2. Aufl., 1902–03, P. Bruns və İ. Mikuliç-Radetski ilə birlikdə) müəllifidir. B.-in fəaliyyəti çox cəhətdən müasir cərrahiyyənin inkişafını müəyyənləşdirmişdir.

Onun oğlu Q u s t a v B. (1878–1955) – terapevt, Berlin və Marburq untlərinin prof.-u (1910 ildən). Klassik əsəri “Funksional patologiya”dır (1932).

Əsəri: Хирургическое лечение болезней головного мозга. М., 1890.

**BERQMAN** İncmar (14.7.1918, İsveç, Uppsala – 30.7.2007, İsveç, Qotland a.) – İsveç kino və teatr rejissoru, ssenarist, yazıçı. Lüteran pastorunun oğludur. Stokholm Un-tində təhsil almışdır. Peşkar fəaliyyətə 1942 ildə ssenari redaktoru kimi başlamışdır; 1944 ildə onun ssenarisi üzrə “Təqib” filmi (rej. A.Şöberq) çəkilmişdir. 1946 ildə “Böhran” adlı ilk müstəqil filmi çəkmiş, lakin fərdi müəllif üslubu yalnız 1950-ci illərin əvvəllərində formalaşmışdır. Helsingborq və Götterborq (1940-cı illər), Malmö (1950-ci illər) teatrlarında işləmişdir; 1963–66 illərdə Kral dram teatrına (Stokholm) başçılıq etmişdir. 1976 ildə İsveçrəni tərk etmiş, kinematografiya fəaliyyətini dayandırmadan bir neçə il Almaniya, İngiltərə və



Danimarka teatrlarında işləmişdir.

B. 60-dan çox kino və telefilm müəllifi olmuş, çoxunun ssenarisini özü yazmışdır. 1940-cı illərin sonu–50-ci illərdə çəkilmiş bir sıra filmlərdə (“Susuzluq”, 1949; “Monika ilə yay”, 1953; “Yay gecəsinin təbəssümləri”, 1955; “Həyatın başlanğıcında”, 1958 və s.) B. yaradıcılığının əsas mövzusu olan şəxsiyyətlərə münasibətlərin psixologiyası (ailədaxili, sevgililər arasında və s.) və qadının ruhi dünyası öz əksini tapmışdır. “Təlxəklər gecəsi” (1953), “Sifət” (1958) filmlərində sirk artistlərinin həyatı sənətkar və cəmiyyət arasındakı qarşılıqlı əlaqələrin metaforası kimi təqdim olunur. B.-in “Yeddinci möhür” (1957), “Çiyələk talası” (1957) və bir çox digər filmlərində ekzistensializmin (S. Kyerkeqor, J.P. Sartr) təsiri hiss olunur. 1960-cı illərin filmləri – “Güzgüdə olduğu kimi” (1961, “Oskar” mükafatı), “Priçastiye”, “Sükut” (hər ikisi 1963) trilogiyası (pessimist əhval-ruhiyyəsi ilə seçilir), “Persona” (1966), “Xəcalət” (1968), “Ehtiras” (1969), “Pıçıltilar və qışqırıq” (1972 “Oskar” mükafatı), “Sehrli fleyta” (1975, V.A. Motsartın operasının ekranlaşdırılması), “Üz-üzə” (1976), “Payız sonatası” (1978) 1960-cı illərin sonu–70-ci illərin ən uğurlu filmlərindəndir. Fəzizmin mənbəyi haqqında “İlan yumurtası” (1977) filmi B.-in yaradıcılığında sosial-siyasi problematikaya birbaşa müraciət nadir nümunəsidir. “Fanni və Aleksandr” ailə epopeyası avtobioqrafik səciyyə daşıyır (1982, “Oskar” mükafatı). “Foryo-sənəd” (1979; Foryo adasının əhalisi haqqında); “Məşqdən sonra” və “Karinin üzü” (rejissorun anasına həsr olunmuşdur; hər ikisi 1984) və s. televiziya və sənədli filmlərin müəllifidir. 1990-cı illərdə B.-in ssenarisi üzrə “Xoş niyyətlər” (1991, rej. B. Auqust), “Bazar günü uşaqları” (1992, rej. D. Berqman), “Tövbə hücrəsi söhbətləri” (1996) və “Kafir” (2000; hər ikisinin rej. L. Ulman) filmləri çəkilmişdir.

Aktyorlardan B. Anderson, X. Anderson, İ. Tulin, L. Ulman, L. Nüman, L. Ulin, Q. Byörnstrand, M. fon Södov, E. Yusefson, operator S. Nükvist və b. B.-in daimi yaradıcı qrupunun tərkibində olmuşlar.

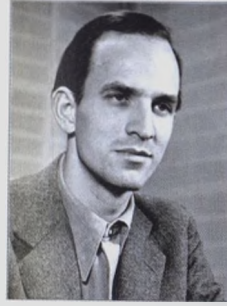

Teatr tamaşaları arasında (140-a yaxın) E. Olbinin “Virçiniya Vulfandan kim qorxur?” (1963), H. İbsenin “Hedda Habler” (1964), Molyerin “Don Juan” (1965), G. Büxnerin “Voysek” (1969), A. Strindberqin “Yuxuların oyunu” (1970; hamısı Kral dram teatrında); A.P. Çexovun “Üç bacı” (“Rezidentsteatr”, Münxen, 1978); U. Şekspirin “12-ci gecə”, “Kral Lir” və “Hamlet”, F. Şillerin “Mariya Stuart” (Kral dram teatrı, 1979, 1984, 1986, 1995) dramlarını göstərmək olar. “Laterna magika” (1987) və “Üç gündəlik” (2004) avtobioqrafik əsərlərin müəllifidir.

**BERQMAN** İnqrid (29.8.1915, Stokholm – 29.8.1982, London) – İsveç aktrisası. Stokholmda Kral dram teatrı nəzdindəki məktəbdə təhsil almışdır. 1934 ildən kütləvi səhnələrdə çəkilməyə başlamış, tezliklə İsveç kinosunun (“İntermetso”, Yeganə gecə”) aparıcı aktrisası, daha sonra Hollivud ulduzu (“Kasablanka”, “Qaz işığı” (“Oskar” mükafatı), “Ovsunlanmış”, “Bədnam şöhrət”)] olmuşdur. A. Hiçkok, R. Rossellini, J. Renuar, İ. Berqman kimi rej.-larla işləmişdir. B. Hollivudun üstünlük verdiyi romantik qadın stereotipindən çıxmağa çalışmış, geniş diapazonlu obrazlar yaratmışdır: komik idmançı rəhbərdən (“Müqəddəs Məryəm zəngləri”) tutmuş ümidi kəsilmiş qiyamçıya (“Allah məkanı Stromboli”) və yaxud xalq qəhrəmanınadək (“Janna d’Ark tonqalda”). Digər filmlər: “Anastasiya” (“Oskar” mük.), “Kaktus çiçəyi”, “Şərq ekspresində qətl” (“Oskar” mükafatı), “Payız sonatası”. 1950-ci illərdən teatrda çıxış etmişdir, bəzi tamaşalar əsasında telefilmlər çəkilmişdir: (“Qadın həyatının 24 saati”, “Hedda Habler”. “İnsan səsi” və s.). “İnqrid” (1985) sənədli filmi B.-a həsr olunmuşdur. **BERQMAN QAYDASI** – iqlim şəraitindən asılı olaraq homoyoterm (istiqlanlı) heyvanların ölçülərinin dəyişməsi qanunauyğunluğunu əks etdirir. Alman histoloqu və embrioloqu K. Berqman (1847) tərəfindən müəyyən edilmişdir. Bədən səthinin onun həcminə olan nisbətinin azalması ilə istilik vermənin azalması prinsipindən irəli gəlir. B.q.-na görə daha soyuq iqlim zonalarında yaşayan heyvanlarda bədən səthinin onun həcminə, yaxud kütləsinə nisbəti daha cənub ərazilərdən olan həmin növ (yaxud yaxın növlərin) nümayəndələrinəkindən azdır. Belə ki, Taymırdan olan canavarın bədən uz. 137 sm, kütləsi 49 kq, Monqolustan canavarınınkı müvafiq olaraq 120 sm və

40 kq olur; Orta Rusiya tülküsünün bədən uz. 90 sm-ədək, kütləsi 10 kq-ədək, Tür. tülküsünün isə müvafiq olaraq uz. 57 sm-ədək və kütləsi 3,2 kq olur. Lakin çoxlu istisnalar mövcuddur: məs., qu quşları cinsindən olan ən iri növ Şərqi Avropa düzənliyinin c.-unda bəzi yerlərdə, Qazaxıstanda, Orta Asiyada və Qərbi Sibirdə yayılmış fisıldayan qu quşudur, ən xırda növü isə tundra zonasında yuvalayan kiçik, yaxud tundra qu quşudur. **BERQSON** Anri Lui (18.10.1859, Paris – 4.1.1941, Paris) – fransız filosofu və psixoloqu, bir sıra cəhətdən *həyat fəlsəfəsinə* yaxın intuitivizmin nümayəndəsi. Ədəbiyyat sahəsində Nobel mükafatı laureatı (1927). Ali normal məktəbdə (1878–81) təhsil almışdır. Kollej de Fransın prof.-u (1900–14), Fransa Akademiyasının üzvü (1914). Əxlaq və Siyasət Elmləri Akademiyasının prezidenti (1914) olmuş, 1922 ildə Millətlər Liqası çərçivəsində İntellektual Əməkdaşlıq üzrə Beynəlxalq Komissiyanın ilk prezidenti seçilmişdir.

Hələ “Təfəkkürün bilavasitə məlumatları haqqında təcrübə” (Essai sur les données immédiates de la conscience”, 1889) dissertasiyasında insan şüurünün mahiyyətini təşkil edən konkret zaman kimi sürəklilik konsepsiyasını irəli sürmüşdü. Fasiləsiz dəyişən və qırılmazlığı zamanın təşkili, keçmiş və indiki durumların qarşılıqlı əlaqəsi ilə təmin olunan gerçəklik azadlıq və yaradıcılığın mənbəyi olan dərin qatlardan tutmuş praktiki-sosial tələbatlar və dil ilə müəyyənləşən səthi qatlaradək çoxsaylı qatlardan ibarətdir. Bu təfəkkür modeli fəlsəfi problemlərin həllində B.-un başlıca alətinə çevrildi.

“Materiya və yaddaş” (“Matière et mémoire”, 1896) əsərində stoiklərin və Q.V. Leybnitsin ideyalarından bəhrələnmənin ontoloji təlimini irəli sürmüşdür. Burada dünya sürəklilik iyerarxiyası kimi çıxış edir; onun ən yüksək səviyyələri şüurun son həddədək gərginliyi, aşağı səviyyəsi isə olduqca cüzi, faktiki olaraq ekstensivliyə, maddi sahəyə keçən intensivlik ilə səciyyələnir. İdrakın başlanğıc məntəqəsi “xalis qavrayış” əmələ gətirir, intellekt plaktiki və sosial cəhətdən şərtlənən əməliyyatları ilə onun üzərində qu-

rulur. İdrak prosesi qavrayış və yaddaşın mürəkkəb qarşılıqlı fəaliyyəti kimi təsvir edilir; beyin təsəvvürlər törətmir və cismin özü kimi, gerçəkliklə sıx bağlı olan və süuru praktiki fəaliyyətə yönəldən hərəkət vasitəsidir.

“Yaradıcılıq təkamülü” (“L’Evolution créatrice”, 1907) əsərində Plotinin təsiri ilə yaranan və B.-a dünya şöhrəti gətirən təkamül prosesi konsepsiyası ifadə olunmuşdur. Təkamülün mexanistik və teleoloji traktovkasının əksinə olaraq B. onu “həyat sıçrayışı” metaforası vasitəsilə təsvir etmişdir. Həyat sıçrayışının mənbəyi fəvqəlsüur, yəni dünyanın ontoloji əsası, Absolyut (Mütləq), “canlı əbədiyyət” kimi başa düşülən fəvqəlbəşəri sürəklilikdir. B. həyat axınının üç əsas istiqamətini fərqləndirir: hissiyyat, intellekt və instinkt. İntellekt və instinkt (bundan intuisiyanı yaranan) həyatın artıq genetik cəhətdən əks funksiyalara malik müxtəlif formaları kimi meydana çıxır. Süni sistemlərlə, cansız materiya ilə əlaqədar olan və yalnız münasibətlərin dərinliyinə, mexaniki fabrikasiyalara qabil olan intellekt (elmin başlıca silahı) bu sahədə tam bilik əldə edə bilər, lakin təbii sistemləri, həyatın özünü, təkamülü, şüuru dərk edə bilməz. Bu, intuisiyanın və ona əsaslanan fəlsəfənin prerogatividir. Bütün fəlsəfi sistemlərin əsasını şəxsi intuisiyalar təşkil edir, onları birləşdirməklə universumun real birliyini dərk edə biləcək gələcəyin fəlsəfəsini yaratmaq mümkündür.

İnsan cəmiyyətinin tərəqqi imkanları B.-un sonrakı “Əxlaqın və dinin iki qaynağı”nın (“Les deux sources de la morale et de la religion”, 1932) əsərinin mərkəzi mövzusu olmuşdur. Burada cəmiyyətin iki əsas sosiallıq – açıqlıq və qapalılıq modeli, əxlaq və dinin onlara müvafiq statistik və dinamik formaları nəzərdən keçirilir. Təkamülün keçilməzlikləri avtoritarizmin, sət subordinasianın və elementlərin koordinasiyanın hökmranlıq etdiyi qapalı cəmiyyətlərə şamil olunur; belə cəmiyyətlərin başlıca birləşdirici prinsipi millətçilikdir. Tərəqqi yalnız sosiallığın yüksək forması təcəssüm olunan açıq cəmiyyətlərdə – şəxsiyyətin boğulmadığı, əksinə, onun yaradıcılıq qabiliyyətləri üzə çıxan cəmiyyətlərdə mümkündür.

B. Fransada və digər ölkələrdə mədəni və intellektual atmosferə güclü təsir göstərmişdir. P. Teyyar de Şarden, E. Lerua, A. Toynti, K. Popper, C. Santayana, M. Merlo-Ponti, A. Uaythed, A. Şiits, N.O. Losskiy, S.L. Frank və b.



mütəfəkkir və yazıçılar onun ideyalarından bəhrələnmişlər.

Əsərləri: *Ecrits et paroles*. P., 1957–1959. Vol. I–3; *Длительность и одновременность*. П., 1923; *Два источника морали и религии*. М., 1994; *Творческая эволюция*. М., 2001.

Əd.: Лосский Н.О. Интуитивная философия Бергсона. Р., 1922; *Kolakowski L. Bergson*. Oxf., 1985; *Hude H. Bergson*. P., 1989–1990. Vol. 1–2; *Blauberq İ.İ. A. Bergson*. М., 2003.

**BERQSTRÖM** Sune Karl (10.1.1916, Stokholm – 15.8.2004) – İsveç biokimyəçisi, Nobel mükafatı laureatı (1982, B. *Samuelson* və C. *Veyn* ilə birlikdə). İsveç Kral EA üzvü, Amerika İncəsənət və Elm Akademiyasının üzvüdür. Karl İntunu (1943) bitirmişdir. Lund Untinin (1947–58), Karl İntunun (1958), Bazel Untinin (İsveçrə, 1960) prof.-ru, Karl İntunun rektoru (1970–77) olmuşdur. Əsas tədqiqatları prostaqlandınların quruluşunun və bioloji təsirinin öyrənilməsinə həsr edilmişdir. Prostaqlandınların bir neçə tipinin quruluşunu, onların orqanizmdə biosintezini və çevrilməsi mexanizmini müəyyən etmişdir. Öd turşuları və xolesterinin mübadiləsini, heparinin biokimyasını öyrənmişdir.

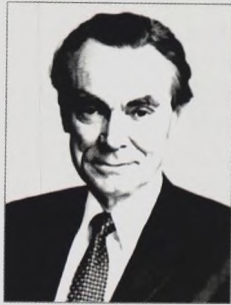

H. Berlage. "Müqəddəs Qubert" ovçu evi. De-Hoqe Velyuve Milli Parkı. Hollandiya.

**BERLAGE** Hendrik Petryus (21.2.1856, Amsterdam – 12.8.1934, Haaqa) – holland memarı, rəssam-qrafik, dizayner. Amsterdamdakı Dövlət Təsviri Sənətlər Akademiyasında (1875) və Sürixdəki Politexnikumda (1875–78) təhsil almışdır. B. yaradıcılığına Q. *Zemper* və E. *Violle-Dyukun* nəzəriyyələrinin təsiri olmuşdur. Hollandiya və Almaniyanın memarlıq emalatxanalarında işləmişdir; 1889 ildən müstəqil fəaliyyət göstərmişdir. 1880–81 illərdə İtaliyaya (memarlıq abidələri rəsmlərini, peyzaflar çəkmişdir), 1911 ildə ABŞ-a (F.L. *Rayt* və L.Q. *Salivenin* əsərlərini öyrənmək məqsədilə) səyahət etmişdir.

Əsasən, çılpaq kərpic hörgününün ifadəli xüsusiyyətlərindən istifadə edərək, milli romantik üslubda layihələr hazırlamışdır. Amsterdamsda Birja binasının inşasında (1897–1903) orta əsrlər memarlığının yeni konstruktiv üsullarla sintezinə (əsas zal polad fermalar üzərində şüşə damla örtülmüşdür) çalışmışdır. B.-nin digər əsərləri: Amsterdamsdakı almaz taraxçılıarı həmkarları ittifaqının binası (1899–19), Londondakı Holland-haus (1914), Haaqadakı Bələdiyyə muzeyi (1916–35), "De Nederlanden van 1845" sığorta cəmiyyətinin binaları (1925–26). B. Amsterdamsın ("Zöyd", 1902; "Niven-Zöyd", 1915–17 planları), Haaqanın (1908–09), Utrextin (1921) yenidən qurulması layihələrinin müəllifidir. Mebel və şüşə məmulatlarının layihəsini vermişdir. B. müasir memarlıq problemlərinə

dair mühazirələr və məqalələrlə çıxış etmişdir.

**BERLÁNQA** Luis Qarsiya (12.6.1921, İspaniya, Valensiya – 13.11.2010, Madrid) – ispan kinorejissoru, ssenarist. Valensiyaadakı un-tdə oxumuş, 1947 ildən Kino Sənətinin Öyrənilməsi və Təcrübəsi İn-tunda (Madrid) təhsil almışdır. 1951 ildə X.A. *Bardemlə* birlikdə (müştərək ssenari üzrə) üslubca *neorealizmə* yaxın "Bu xoşbəxt cütlük" filmi çəkmişdir. B.-nin "Xoş gəlmisiniz, mister Marşall!" (1952) filmi ispan kinosuna ilk beynəlxalq uğurdur. Artıq bu filmə B. yaradıcılığının əsas xüsusiyyəti – sosial satiraya meyli üzə çıxmışdır. *Frankizm* dövründə B. ispan gerçəkliyini qrotesk-fars üslubunda, "qara" yumor prizmasından göstərən filmlər çəkmişdir: "Ka-labuç" (1956), "Plasido" (1960). Konformizm haqqında faciəvi qrotesk olan "Cəllad" (1963) filmi B. yaradıcılığının zirvəsidir. O, Franko rejiminin süqutundan sonra da insanın tənhalığı və milli özünüdərk böhranı haqqında satirik komediyalar çəkmişdir: "Milli tüfənci" (1978), "Milli sərvət" (1981), "Buzov" (1985), "Paris-Tombuktu" (1999) və s.

**BERLİN** İsayya (İsayya Mendeleviç) (6.6.1909, Rıqa – 5.11.1997, Oksford) – Britaniya filosofu, liberalizmin nəzəriyyəçisi. 1921 ildə ailəsi ilə birlikdə B. Britaniyaya mühacirət etmişdir. Oksford Untini bitirmiş, 1932 ildən burada dərslər demişdir (1957 ildən prof). 1966–75 illərdə Volfson kollecinin təşkilatçısı və prezidenti, 1974–78 illərdə Britaniya EAnın prezidenti olmuşdur. B.-in nəşr olunmuş əsərlərinin çoxu Maarifçilik tarixinə, tarixi fəlsəfəsinə, tarixi prosesdə şəxsiyyət və ideyaların roluna və s. həsr edilmişdir. Onun azadlıq konsepsiyası daha geniş yayılmışdır. B. "neqativ" və "pozitiv" azadlıqları fərqləndirir: neqativ azadlıq digər subyektlərin müdaxiləsi olmadan fərdin öz həyatına özü bildiyi kimi sərəncam verməsi, bütün asılılıqlardan azad olmasıdır; pozitiv azadlıq öz seçimini, qarşısına qoyduğu vəzifə və məqsədləri həyata keçirmək, "özünü idarə etmək" azadlığı, "nəyinsə naminə" azadlıqdır, lakin bu azadlıq kollektiv "ümumi iradəyə", ümumi "düşüncəyə", hər hansı sosial qrup və ya dövlət tərəfindən formul edilən "haqiqi marağa" tabelik kimi başa düşüldüyü üçün tarix boyu çox vaxt təhrif olmuşdur. Çox vaxt bir-birinə sığmayan dəyərlərin (azadlıq və bərabərlik, ədalət və mərhəmət, bərc və məhəbbət) plura-



Berlin şəhərinin panoramı.

lizmini müdafiə edərək, B. onların hər birinin unikallığını, müqayisəedilməzliyini, hər hansı bir ali "harmonik" birliyə münəcər edilməsinin qeyri-mümkünlüyünü göstərmişdir. Dəyərlərin konfliktli insan həyatının mahiyyətini və aradan qaldırılması mümkün olmayan elementini təşkil edir, odur ki, konkret situasiyada onlardan birinin seçilməsi yalnız digərinin hesabına həyata keçirilə bilər. Cəmiyyət isə "narahat situasiyaların, yaxud qeyri-məqbul seçimlərin yaranmasının qarşısını alan dayanıqsız tarazlığı yalnız dəstəkləməlidir" ("Azadlığın fəlsəfəsi. Avropa", 2001, səh. 24).

Əsərləri: *The age of enlightenment; the eighteenth century philosophers*. Boston, 1956; *Подлинная цель познания*. Избр. эссе. М., 2002.

**BERLİN** – Almaniyanın paytaxtı. Federal ərazi statusuna malikdir. Ölkənin ş. hissəsində, Şpre çayı sahilində, onun Hafel çayına (Elba çayının sağ qolu) töküldüyü yerdədir. Sah. 891  $km^2$ . Əh. 3,4 mln. (2005); 7%-indən çoxu əcnəbilərdir; onlardan təq. 35%-ini Türkiyədən və digər Yaxın və Orta Şərq ölkələrindən, 15%-indən çoxunu Balkan ölkələrindən gəlmələr, eləcə də İtaliya, İspaniya, Mərkəzi və Şərqi Avropa ölkələrindən (keçmiş SSRİ-nin resp.-ları da daxil olmaqla) olan mühacirlər təşkil edir. 1990-cı–2000-ci illərin əvvəlləri üçün şəhər aqlomerasiyasının mərkəzində (B.-in özündə) əhalinin sayının azalması səciyyəvidir.

B. mühüm d.y. və avtomobil yolları qovşağıdır. Beynəlxalq aeroportları: Şönefeld, Tegel, Tempelhof (az istifadə olunur). B.-in daxili su yolları kommunika-

siyalarının uz. təq. 800  $km$ -dir; 182  $km$ -i gəmiçiliyə yararlıdır. B.-də 650 körpü var. Şpre və Hafel çayları, həmçinin Oder-Şpre. Hafel-Oder, Elba Hafel və Teltov kanalı ilə B. Almaniya və Avropanın su kommunikasiyaları şəbəkəsi ilə əlaqədardır. İki çay portu var.

B. ərazisində ilk yaşayış məskənləri e.ə. 3–4-cü minilliklərə aiddir. E.ə. təq. 7 əsrdə ərazi german tayfaları (e.ə. 2 əsrdən etibarən *burqundlar* və *semnonlar*) tərəfindən məskunlaşmışdır. Onlar buradan qərbə çəkildikdən (eramızın 2–4 əsr-

ləri) sonra ərazidə Lababoyu slavyanları məskunlaşdılar. Braniborla (Brandenburg) yanaşı Köpenik (təq. 750 ildə tikilmişdir) və Şpandau (təq. 825 ildə tikilmişdir) burqları əsrlər boyu onların mühüm siyasi mərkəzləri olmuşdur. 12 əsrin ortalarında slavyan tayfaları alman knyazı Ay Albrect tərəfindən fəth edildi, onların torpaqları isə Şimal markasına, sonralar isə *Brandenburg* markqraflığına qatıldı. 12 əsrdə Şpre çayındakı adada Kölln (Cölln, adı ilk dəfə 1237 ildə çəkilir) ticarət məskəni meydana gəldi. Təq.

Berlin baş kilsəsi. "Muzey adaları" memarlıq ansamblı.







Jandarmenmarkt meydanı.

1230–40 illərdə Brandenburq markqrafları B. (lat. Berolina) ş.-nin əsasını qoydular. Sənədlərdə ilk dəfə B. adı 1244 ildə çəkilir. 1307 ildən B. və Kölln vahid şəhər şurası tərəfindən idarə edilirdi; 1359 ildən şəhərlər *Hanzaya* daxil olmuş, 1432 ildə isə birləşmişdir. 1486 ildən B. Brandenburq kurfürstlərinin daimi iqamətgahına çevrilmişdi. 1539 ildə B.-də Reformasiya aparılmışdır. *Otuzillik müharibə* (1618–48) illərində şəhər böyük dağıntılara məruz qalmışdır. 1709 ildə B. *Prussiya* kralığının paytaxtı elan olunmuşdur. B.-in iqtisadi inkişafına təkan verən hadisələrdən biri Oder–Şpre kanalının (1668) çəkilməsi və 1685 ildə *qugenotlara* sığınmaçağın verilməsi oldu. 18 əsrin əvvəllərindən Prussiyanın güclənməsi B.-in siyasi əhəmiyyətini artırdı. *Yeddiillik müharibə*

Bode-muzey (1897–1904).



(1756–63) dövründə şəhər əvvəlcə Avstriya (1757), sonra isə rus qoşunları tərəfindən tutulmuşdu; 1806–08 illərdə Napoleon ordusunun işğalına məruz qalmışdı. 19 əsrin əvvəllərindən başlanan sənaye inqilabı nəticəsində B. Avropa və Almaniyanın ən iri sənaye və maliyyə mərkəzlərindən biri oldu. 1867–70 illərdə B. Şimali Almaniya ittifaqının, 1871–1945 illərdə Almaniya imperiyasının paytaxtı olmuşdur. 19 əsrin ortalarından B. inqilabi hərəkətdə mühüm rol oynamışdır. 1848 ilin martında B.-dəki küçə döyüşləri Prussiya və digər alman dövlətlərində inqilabların başlanğıcı oldu. *Noyabr inqilabının* (1918–1919) əsas hadisələri B.-də baş verdi. 1920 ildə yaxınlıqdakı Şpandau, Şarlottenburq, Vilmersdorf, Şöneberq, Noykölln, Lixtenberq, Köpenik şə-

hərlərinin və kənd icmalarının B.-ə birləşdirilməsi nəticəsində Böyük B. yaranmışdır. Hitler diktaturası (1933–45) dövründə B.-i dünya imperiyası mərkəzinə çevirmək məqsədilə onun yenidən qurulmasına başlanılmışdı; rekonstruksiya başa çatdıqdan sonra şəhərin Almaniya adlandırılması nəzərdə tutulmuşdu. İkinci dünya müharibəsi illərində ABŞ və Britaniya aviasiyasının B.-i bombardman etməsi şəhərin mərkəzini, demək olar ki, tamamilə dağıtdı; 1945 il mayın 2-də Qırmızı ordu B.-i tutdu.

1945 ilin mayında Almaniyanın kapitulyasiyasından sonra B. Sovet, ABŞ, Britaniya və Fransa işğal sektorlarına bölündü. 1948 ilin iyun ayında qalib dövlətlər B.-ni müstəqil idarə etmişlər. Almaniyanın parçalanması və onun ərazisində 1949 ildə iki dövlətin – Almaniya Federativ Respublikası (AFR) və Almaniya Demokratik Respublikasının (ADR) yaranması öz növbəsində B.-i də Qərbi B. (ABŞ, Britaniya, Fransa sektorları) və Şərqi B.-ə (sovet sektoruna) böldü. Şərqi B. ADR-in paytaxtı oldu. Qərbi B. xüsusi status alaraq qərb işğal idarəçiliyində qaldı. “Soyuq müharibə” şəraitində B. Şərqlə Qərbin siyasi qarşıdurması meydanına çevrildi. *Berlin böhranları* (1948–49, 1958–63) beynəlxalq münasibətlərin kəskinləşməsinə səbəb oldu. 1953 il iyunun 17-də Şərqi B. ADR-də hökumət əleyhinə baş verən çıxışların əsas mərkəzi idi. 1961 il avqustun 13-də ADR hökuməti Qərbi B. ərazisinə dövlət sərhədi rejimini tətbiq etdi (bax *Berlin divarı*). 1971 ildə SSRİ, ABŞ, Böyük Britaniya və Fransa hökumətləri arasında Qərbi B.-ə dair dördtərəfli razılaşmanın, həmçinin ADR, AFR hökumətləri və Qərbi B. senatı arasında bağlanmış razılaşmaların imzalanması B. ərazisində gərginliyin azalmasına səbəb oldu. 1989

ilin noyabrında ADR əhalisinin kütləvi etiraz aksiyaları gedişində Qərbi və Şərqi B. arasında sərbəst gediş-gəliş bərpa edildi. Qalib dövlətlərin Almaniya ərazilərinə və B.-ə olan iddialarından imtinası ADR-in AFR-ə birləşməsi ilə B.-in vahidliyi bərpa olundu. 1991 il iyunun 20-də bundestaq AFR-in paytaxtının Bonn-dan B.-ə köçürülməsi haqqında qərar qəbul etdi. 1994 ildən AFR prezidentinin iqamətgahı B.-də yerləşir; 1999–2000 illərdə bundestaq, bundesrat və AFR hökuməti B.-ə köçürülmüşdür.

B.-in tarixi memarlıq abidələrinin çoxu şəhərin ş. hissəsində yerləşir. İkinci dünya müharibəsi illərində abidələrin əksəriyyəti dağıdılmış, hələ də axıradək bərpa edilməmişdir (bunlardan ən qədimləri Nikolaikirxe gotik kilsəsi, 1230–1470 və Marienkirxe, taq. 1260–14 əsrin ortaları). 17 əsrin sonu – 18 əsrin əvvəllərində şəhər müntəzəm plan üzrə tikilməyə başlamış, meydanlar və prospektlər (Unter-den-Linden) meydana gəlmiş, *barokko* üslubunda ansambllar və tikililər inşa edilmişdir: Şarlottenburq qəsri (1695 ildən, memarlar İ.A. Nering, İ.F. Eozander fon Göte; cənub qanadı *rokoko* üslubunda, 1740–46, G.V. Knobelsdorf), Seyxhaus (1695–1706, memarlar İ.A. Nering, A. Şlüter, J. de Bodt; indiki Alman tarix muzeyi), Berlin qəsri (1698 ildən tikilmişdir). II Fridrix dövrü rokoko-su “Friderisianum forumu” (indiki “Lindenforum”) ansambli ilə təmsil olunur: Saray operası (indiki Alman Dövlət Operası, 1741–43, memar G.V. fon Knobelsdorf), şahzadə Henrixin sarayı (1748–53, memar İ. Bouman; 1810–25 illərdən Humboldt un-tinin binası), Köhnə kitabxana (1775–80, memarlar Q.X. Unger, Q.F. Bouman, İ.E. Fişer fon Erlaxın planı üzrə) və s. *Brandenburq qapıları* və K.F. Şinkelin inşa etdiyi çoxsaylı tikililər: Yeni qarovulxana (1816–18, hazırda Almaniyanın mərkəzi memorialı), Tegel sarayı (1820–24), Fridrixverder kilsəsi (1824–30, 1987 ildən K.F. Şinkel muzeyi), “Şauspilhau” (1818–21, 1987 ildən “Konserthaus”) və s. *klassisizm* üslubundadır. Almaniyanın birləşdirilməsi və B.-in paytaxta çevrilməsi ilə əlaqədar 19 əsrin ortaları– 20 əsrin əvvəllərinə aid çoxsaylı memarlıq abidələri (“Qırmızı rətuşa”, 1861–69, memar Q.F. Vezeman; Qələbə sütunu, 1872–73, heykəltəraş F. Drake; Reyxstaqın binası, 1884–94, memar P. Vallot; kayzer Vilhelmin memorial kilsəsi, 1891–95, memar F. Şvexten; Berlin baş kilsəsi, 1894–1905, memarlar



Reyxstaq.

Y.K. və O. Raşdorff) və s. imperiya monumentallığı ilə səciyyələnir. “Muzeylər adası” nadir memarlıq ansambli (*Ümumdünya irsi* siyahısına daxildir) bu dövrdə yaranmışdır.

19 əsrin sonu – 20 əsrin birinci rübündə B.-də və onun ətrafında *funksionalizm* və *konstruktivizm* ruhunda sənaye, ictimai və yaşayış kompleksləri (A. Vertgeymin univermagi, 1896–1904, memar A. Messel; Mosse nəşriyyatı, 1921–23 və “Univerzum” kinoteatrı, 1927; hər ikisinin memarı E. Mendelson; Şellhaus, Almaniyada ilk çoxmərtəbəli dəmir-beton bina, 1926–31, memar E. Farenkamp; Brits qəsəbələri, 1925–33, memarlar B. Taut və M. Vaqner; Simensstadt, 1929–

31, memar V. Qropius) inşa edilirdi. Nəzərli diktaturası dövründə B.-in yenidən qurulması proqramı çərçivəsində neoklassik üslubda çoxsaylı binalar tikilirdi. Həmin binalardan keçmiş aviasiya nazirliyinin binası (1934–36), Tempelhof aero-vağzal (1934–39; hər ikisinin memarı E. Zaqebil), Olimpiya stadionu (1934–36, memar V. Marx) və s. qalmışdır.

İkinci dünya müharibəsindən sonra Qərbi B.-də inşaat işləri Qərbi Avropa və Amerika memarlarının cəlb olunması ilə aparılırdı. “İnterbau” beynəlxalq inşaat sərəhsinə hazırlıqla əlaqədar Hanza məhəlləsinin (50-yə yaxın çoxmərtəbəli yaşayış binası; memarlar A. Aalto, V. Qropius, Le Korbüzye, O. Nimeyer və b.) ti-

Berlin filarmoniyası.







Berlin Dövlət Operası.

kintisi 1957 ildə başa çatdırıldı. Yeni ansambllar və iri ictimai binalar tikildi: Konqreslər zalı (1957, memar H. Stabins; 1989 ildən Dünya xalqlarının mədəniyyətləri evi), Yeni milli qalereya (1968, memar L. Mis van der Roe), "Avropa-mərkəz" (1963-64, memarlar Q. Hentrix, Q. Peçniq) və s.

Şərqi B.-də 1945 ildən sonra şəhərin tarixi mərkəzinin yenidən qurulması və bərpası, ətraf r-nlarda yeni binaların inşası proqramı həyata keçirildi: Respublika sarayı (1976), "Palast-hotel" (1979), "Fridrixştadtpalast" (1984) teatrının yeni binası və s. Aleksanderplats meydanı bütünlüklə yenidən quruldu – bir sıra ictimai binalar, Konqreslər zalı (1964, memar G. Henzelman), çoxmərtəbəli "Ştadt Berlin" mehmanxanası (1969,

memarlar R. Korn, X. Şarlipp, X.E. Boqatski) və b. tikililər; yaxınlığında ətrafı müşahidə televiziya qülləsi (365 m; 1969, memarlar K. Kollman, K. Timm, Q. Franke, mühəndis V. Hersoq və b.) inşa edildi. B. Almaniya birləşdirildikdən və Berlin divarı söküldükdən sonra şəhərin mərkəzi hissəndə yenidənqurma işləri aparılmışdır. Reyxstaqın binası yenidən layihələndirilmişdir (1994-99, memar N. Foster): *hay-tek* üslubunda əlavələr etməklə binanın xarici formaları saxlanılmış, yeni şüşə günbəz quraşdırılmışdır; spiralvarı güzgü zolaq iclas salonunu görməyə imkan verir.

Şəhərin ən iri elmi müəssisələri: *Berlin-Brandenburq Elmlər Akademiyası*, İncəsənət Akademiyası (əsaslı 1696 ildə qoyulmuşdur), Kino və Televiziya Aka-

demiyası, Arxeologiya İn-tu, materialların öyrənilməsi və sınağı federal mərkəzi; urbanistika, iqtisadi tədqiqatlar, standartlaşdırma in-tları; Berlin sosial tədqiqatlar elmi mərkəzi, M. Plank ad. cəmiyyətin elmi tədqiqat in-tları (elm tarixi, biologiya, molekulyar genetik, plazma fizikası və s. üzrə). 19 ali məktəb (o cümlədən 14 dövlət) fəaliyyət göstərir: *Berlin Humboldt Un-ti*, Texniki Un-t (1946), iki ali incəsənət məktəbi; ali musiqi məktəbi (əsaslı 1869 ildə qoyulmuşdur), aktyor sənəti ali məktəbi, Dövlət balet məktəbi, Avropa ali iqtisad məktəbi və s. Un-tlər nəzdində çoxsaylı tədqiqat in-tları və elmi mərkəzlər vardır.

Ən böyük kitabxanaları: Berlin Dövlət kitabxanası - Prussiyanın mədəni irsi (1661), Humboldt un-tinin kitabxanası (1831), Berlin mərkəzi şəhər və ərazi kitabxanası (1995).

B.-də 130-dan çox muzey var; əksəriyyəti Berlin dövlət muzeyləri kompleksinə daxildir. Bunların arasında "Muzeylər adası" muzeyləri – Köhnə muzey (1824-30, memar K.F. Şinkel), Yeni muzey (1843-46, memar F.A. Ştüler), Qədim milli qalereya (1866-76, memarlar F.A. Ştüler və İ.Q. Ştrak), Perqam muzeyi (1909-30, memarlar A. Messel və L. Hofman), kayzer Fridrix muzeyi (indiki Bode-muzey; 1897-1904, memar E. fon İne) var. Digər muzeyləri: Yeni Milli Qalereya (1968, memar L. Mis van der Roe), Misir muzeyi, Bryöxan-muzey, Bauhauz arxivi – Memarlıq layihələri muzeyi, Bədii sənətlər muzeyi, Berlin muzeyi, Nəqliyyat və texnika muzeyi, Şəhər muzeyi (1874), Rəsm qalereyası (1997). H. Sille, K. Kolvits, G. Kolbenin ev-muzeyləri, çoxsaylı rəsm qalereyaları var. B.-in saray və parkları *Ümumdünya irsi* siyahısına salınmışdır.

B.-də 40-a yaxın teatr, o cümlədən "Alman teatri" ("Doyçes teater", 1883), "Folksbüne" (1890), "Şiller teater" (1894), "Berliner ansambl" (1949) fəaliyyət göstərir. "Berliner festspile" çərçivəsində hər il "Berliner festtage" və "Berlin görüşləri" teatr festivalları; "Berlinalə" (1951 ildən; 1990 ilədək Qərbi Berlində) beynəlxalq kinofestivalı keçirilir. Alman Dövlət Operası (1742), Berlin alman operası ("Doyçe oper Berlin", 1961), "Komişe oper" (1947), "Metropol-teater" (opere, 1898) "Teater des Vestens" (opere və musiqi, 1896) musiqili teatrları; *Berlin filarmonik orkestri* (1882), Berlin simfonik orkestri (1952), Berlin radio-sunun simfonik orkestri (1946); kamera,

müasir və caz musiqisi orkestrləri var. "Konserthaus" (keçmiş "Şauspilhaus") və Filarmoniya zalı fəaliyyət göstərir. Hər il beynəlxalq və milli musiqi festivalları və müsabiqələri (onlardan ən məşhurları "Berliner festspile" çərçivəsində) keçirilir.

Zoologiya bağı (Soo, yaxud "Tirqarten"; Avropada ən irilərindən biridir, 1844), "Berlin akvariumu" (1911-13), Fridrixsfelde landşaft zooparkı (Avropada ən böyük, 1956), Nəbatat bağı (Nəbatat muzeyi ilə birlikdə; 1679; herbarisi 1815 ildə açılmışdır) var. 2 rəsədxana, o cümlədən planetari (1987) ilə birlikdə Arxenhold rəsədxanası (1896) fəaliyyət göstərir. 1936 ildə B. Olimpiya stadionunda (təq. 100 min tamaşaçı) 11-ci Olimpiya Oyunları keçirilmişdir. Qadınlar arasında ənənəvi tennis turniri keçirilir. Çimərlik voleybolu üzrə dünya çempionatı B.-də (2005) olmuşdur.

1949 ildə Almaniya parçalandıqdan sonra B. iqtisadi bütövlüyünü itirdi. Şərqi B. ADR-in mühüm iqtisadi mərkəzinə çevrildi. Qərbi B. iqtisadiyyatı isə AFR-ə yönəldildi. 1990 ildə Almaniya birləşdikdən sonra B.-in bütövləşməsi kompleksinin formalaşdırılması AFR hökuməti qarşısında duran ən mühüm məsələlərdən biri oldu.

2000-ci illərin əvvəlindən B. Almaniyanın ən iri və ən çox diversifikasiya olunmuş emal sənayesi və xidmət sferası mərkəzidir. Lakin onun ölkə iqtisadiyyatında rolu Avropanın digər paytaxtlarından (məs. Fransada Parisin, B. Britaniya da Londonun) fərqli olaraq çox aşağıdır. Xidmət sahəsinin strukturunda (iqtisadi fəal əh.-nin 76%-i məşğuldur; 2003) dövlət idarəçiliyi sektoru, həmçinin elm, təhsil, mədəniyyət mühüm rol oynayır. Bəzi göstəricilərinə görə B. aparıcı mərkəz kimi ölkənin digər iri şəhərlərindən geri qalır. Belə ki, Almaniyanın 500 ən iri şirkətindən yalnız 11-inin qərarqahı B.-dədir (Hamburqda təq. 50, Frankfurt-Maynda 30 və Münxendə 30). Bank-maliyyə mərkəzi və sığorta biznesinin mərkəzi kimi B. AFR-də Frankfurt-Mayn və Düsseldorfdan sonra 3-cü, baş sahibkarlıq təsisatlarının yerləşdirilməsinə görə Kölnədən sonra 2-ci yeri tutur. Xidmət sferasının ən iri (dövryyəsinə görə) müəssisələri: "Bankgezellshaft Berlin AQ" və "Sparkasse der ştadt Berlin", həmçinin pərakəndə satış sektorunda üstünlük təşkil edən "Karştadt Kvelle AQ" və "Metro AQ" bank-maliyyə korporasiyaları. B. Almaniyanın şəhərləri



Qırmızı ratuşa. 1861-69. Memar Q.F. Vezeman.

arasında emal sənayesinin istehsal etdiyi məhsulların dəyərində, həmçinin burada çalışan işçi qüvvəsinə (şəhər iqtisadiyyatında məşğul olanların 24%-i, 2003; 1990-cı illərin əvvəlində 30%-dən çox) görə birinci yerdədir; ş.-in inzibati sərhədlərində 1500-dən çox sənaye müəssisəsi yerləşir. Aparıcı sahə olan maşınqayırmanın strukturunda elektrotexnika və radioelektronika (dəyərində görə İsveçrə və Avstriyanın müvafiq sahələrinin birlikdə istehsal etdiyi məhsuldan çox) üstünlük təşkil edir; ofis texnikası və kompyuterlər, energetika, soyuducu və avtonəqliyyat avadanlığı, kompressorlar, nəql. vasitələri (vaqonlar, çay gəmiləri), cihaz və dəzgahlar istehsal olunur. Kimya-əzəcəliq, fotokimya, texniki-rezin, yüngül (əsasən, tikış), poliqrafiya, yeyinti, tütün B.-in digər ənənəvi istehsal sahələrindəndir. B.-in ən iri müəssisələri: "Simens AQ" və "AEQ" (elektrotexnika və radioelektronika), "Daymler-Kraysler AQ" (avtomobil istehsalı), "Şering AQ" (kimya məhsulları). Şəhər hüdüdlərində, xüsusilə onun mərkəzi r-nlarında 1990-2000-ci illərin əvvəlində torpağın qiymətinin, eləcə də torpaq sahələrinin, istehsal meydançalarının istifadəsi üçün icarə haqqının kəskin artması səbəbindən sənaye müəssisələri şəhəratrafına köçürülmüşdür.

**BERLİN BÖHRANLARI** – "soyuq müharibə" dövründə baş vermiş beynəlxalq siyasi böhranlar; SSRİ ilə Qərb dövlətləri arasında Almaniya məsələsi ilə bağlı qarşılıqlı natiqəsində yaranmışdı.

1948-49 illər Berlin böhranının səbəb ABŞ, B. Britaniya və Fransanın Almaniyanın siyasi və iqtisadi bütövlüyünün qorunmasına dair *Berlin (Potsdam) konfransı (1945)* qərarlarından imtinası oldu. Separat London müşavirəsində (23.2-1.6.1948) Qərb dövlətləri Qərbi Almaniya dövlətinin mərhələlərlə yaradılması, onun *Marşall planına* daxil edilməsi və qərb blokuna inteqrasiyası planını qəbul etdilər. Bu planın həyata keçirilməsində ilk addım 1948 il iyunun 20-də ABŞ, Fransa və B. Britaniya işğal hakimiyyət orqanları tərəfindən Qərb işğal zonalarının Sovet işğal zonasından (SİZ) iqtisadi ayrılmasını təmin etmək üçün pul islahatına başlaması oldu. Buna cavab kimi sovet tərəfi iyunun 22-də SİZ-də və Böyük Berlində pul islahatı keçirilməsini elan etdi. Qərb dövlətləri sovet zonasının markasını Qərbi Berlinin pul vahidi kimi tanımaqdan imtina etdilər. Qərb dövlətlərini yenidən danışıqlara məcbur etmək məqsədilə SSRİ hökuməti iyunun 24-də Qərb işğal zonalarından Qərbi Berlində mal daşınmasını qadağan etdi. Eyni zamanda sovet tərəfi Qərbi Berlini təmin etmək üçün SİZ-dən malların göndərilməsinə hazır olduğunu bildirdi. Qərb dövlətləri zonalarası ticarət, həmçinin Qərbi Berlin sektorlarının SİZ-lə ticarətini dayandırmaqla iqtisadi cəhətdən SİZ-dən təcrid olundu. ABŞ və B. Britaniya Qərbi Berlini "sovet blokadasından" çıxarmaq məqsədilə Qərb işğal zonaları ilə Qərbi Berlin arasında "hava körpüsü" yaratdı. 1949 il



Berlin Olimpiya stadionu.



mayın 4-də Nyu-Yorkda ABŞ və SSRİ nümayəndələri Qərb işğal zonaları ilə Qərbi Berlin arasında zonalarası əlaqələrə və ticarətə, həmçinin zonalarası əmtəə dövriyyəsinə dair məhdudiyətlərin ləğvi haqqında razılığa əldə etdilər. Bununla da bu böhran aradan qaldırıldı. Həmin gün Qərb dövlətləri AFR-in Əsas qanununun qüvvəyə mindiyini əlan etdilər; Almanyanın parçalanması fakta çevrildi.

1958–63 illər Berlin böhranına səbəb 1957 ilin dekabrında NATO Şurasının ABŞ nüvə raketlərinin Avropada, o cümlədən AFR ərazisində yerləşdirilməsi, AFR parlamentinin Qərbi Almaniyaya ordusunun nüvə silahı ilə silahlanması haqqında qərarının (mart, 1958) qəbulu idi. 1958 il noyabrın 27-də sovet hökuməti ABŞ, B. Britaniya və Fransa hökumətlərinə nota göndərərək 6 ay müddətində Qərbi Berlinə azad silahsızlaşdırılmış şəhər statusunun verilməsini, yəni onu nəzarət olunan və qorunan sərhədlərə malik müstəqil siyasi vahidə çevrilməsini təklif etdi. Lakin danışıqlar zamanı bu təklifin müzakirələri nəticəsiz qaldı. 1961 il avqustun 13-də Varşava Müqaviləsi üzv-ölkələrin tövsiyəsi ilə ADR hökuməti birtərəfli qayda Qərbi Berlinlə dövlət sərhədi rejimini tətbiq etdi və sərhəd istehkamlarını qurmağa başladı (bax *Berlin divarı*). 1962 ildə Nyu-Yorkda, Vaşinqtonda və Cenevrədə keçirilən ABŞ–SSRİ danışıqlarında da bu məsələ həllini tapmadı. 1963 il dekabrın 17-də ADR hökuməti və Qərbi Berlinin mülki hakimiyyət orqanları tərəfindən Berlin ərazisində sərhəddən-keçmə qaydalarını müəyyənləşdirən “buraxılış vərəqləri” haqqında ilk saziş imzalandı. 1971 il sentyabrın 3-də Qərbi Berlin məsələsinə dair Dörtərəfli sazişin imzalanması ilə münasibətlər nizama salındı.

**BERLİN DİVARI** (alm. Berliner Mauer) – ADR ilə Qərbi Berlin arasında uz. 155 km (o cümlədən Berlin civarında 43,1 km) olan möhkəmləndirilmiş dövlət sərhədi. 1989 ildə orta hünd. 3,6 m və ümumi uz. 106 km olan beton divardan, metal tordan (65,5 km), gərginlik altında siqnal çəpərindən (127,5 km), həmçinin ayrı-ayrı sahələrdə xəndəklərdən (105,5 km) və tankəlyhinə istehkamlardan ibarət idi. B.d. boyunca 302 gözətçi qülləsi və digər sərhəd qurğuları quraşdırılmışdı. Çay və su hövzələrindən keçən sərhəd yerlərində hasar yox idi. Sərhəddə ilk vaxtlar 13 nəzarət-buraxılış məntəqəsi

fəaliyyət göstərirdi; 1989 ildə onların sayı üç idi.

Qərbi Berlinlə dövlət sərhədi rejiminin tətbiqinə və sərhəd istehkamlarının qurulmasına Varşava Müqaviləsi üzv-ölkələrin tövsiyəsi ilə 1961 il avqustun 13-də başlanılmışdır. 1949–61 illərdə Qərbi Berlindən keçməklə təqr. 1,6 mln. nəfər ADR-i qeyri-leqal şəkildə tərk etmişdir.

İstehkamların qurulmasına və sərhədin ciddi qorunmasına baxmayaraq ADR vətəndaşlarının Qərbi Berlinə qaçması davam edirdi. 1961–88 illərdə təqr. 39 min nəfər sərhəd istehkamlarını keçə bilməmişdi. Sərhədi keçməyə cəhd edənlərin 192 nəfəri həlak olmuş, təqr. 200 nəfər yaralanmış, 3 mindən çox həbs olunmuşdur. ADR hökuməti kütləvi xalq çıxışlarının təzyiqi ilə 1989 il noyabrın 11-də Qərbi Berlinlə əlaqə məhdudiyətlərini aradan qaldırdı, 1990 il iyulun 1-də isə sərhəd nəzarətini tamamilə ləğv etdi. ADR ilə Qərbi Berlin arasındakı sərhəd istehkamlarının dağıdılması rəsmən 1990 ilin yanvarında başladı və həmin ilin noyabrında başa çatdı. Uz. 1,3 km olan B.d.-nin hissəsi abidə kimi (“East-Side-Gallery”) saxlandı. Almanyanın birləşməsindən sonra (oktyabr, 1990) AFR hakimiyyət orqanları ADR ilə AFR və Qərbi Berlin arasındakı sərhəddə insanların ölümü ilə nəticələnən silah tətbiqində günahlandırılan şəxsləri, o cümlədən ADR-in keçmiş yüksək vəzifəli rəhbərlərini məsuliyyətə cəlb etdi.

**BERLİN ƏMƏLİYYATI (1945)** – *İkinci dünya müharibəsi (1939–45)* gedişində Almanyanın kapitulyasiyası ilə nəticələnən sovet qoşunlarının hücum əməliyyatı. Əməliyyata Baltika donanmasının və Dnepr hərbi flotilyasının dəstəyi ilə I-ci Belorussiya (komandanı Sovet İttifaqı marşalı *G.K. Jukov*), I-ci Ukrayna (komandanı Sovet İttifaqı marşalı *İ.S. Konev*), 2-ci Belorussiya (komandanı Sovet İttifaqı marşalı *K.K. Rokossovski*), cəbhələri cəlb olunmuşdu. Ümumilikdə sovet tərəfindən B.ə.-ndə 2 mln. nəfərdən çox adam, təqr. 42 min top və minaatan, 6,2 mindən çox tank və özüyəriyən artilleriya qurğuları, 7,5 min təyyarə iştirak edirdi. Qarşı tərəfdə Almanyanın “Visla” ordu qrupu (komandanı gen.-polk. Q. Heynrisi) və “Mərkəz” ordu qrupu (komandanı gen.-feldmarşal F. Şörner); təqr. 1 mln. nəfər adam, 10,4 min top və minaatan, 1,5 min tank və zərbə silahı, 3,3 min təyyarə cəmləndirilmişdi.

I-ci Belorussiya və I-ci Ukrayna cəbhələrinin hücumu 1945 il aprelin 16-da

başlandı. I-ci Belorussiya cəbhəsi qoşunları Oder çayından hücum edərək düşməne başlıca zərbəni Küstrin r-nundakı dayaq məntəqəsindən vurdular. Eyni zamanda I-ci Ukrayna cəbhəsi qoşunları Nöyse çayını keçməyə başladılar.

2-ci Belorussiya cəbhəsinin hücumu aprelin 20-də başladı. lakin Oder çayının daşması onu ləngitdi. Bu cəbhənin qoşunları aprelin 25-də Ştettindən cənubda almanların başlıca müdafiə zolağını yarıdı.

Aprelin 23-də I-ci Belorussiya və I-ci Ukrayna cəbhəsi qoşunları Berlinin müdafiə zolağını yarıdı; aprelin 24-də alman qruplaşmaları 2 hissəyə parçalandı və onlardan biri mühasirəyə düşdü. Aprelin 25-də sovet qoşunları Berlindən cənubda birləşdi və şəhər mühasirəyə alındı. Berlin qarnizonuna kömək məqsədilə alman qoşunlarının hücum cəhdləri uğursuz oldu. Aprelin 28-də sovet qoşunları şəhərin böyük hissəsini ələ keçirərək Berlin qarnizonunu Şpre çayından cənuba doğru sıxışdırdılar. Aprelin 30-da sovet qoşunları reyxstaqın binasını ələ keçirdi. Həmin gün *A. Hitler* intihar etdi. Mayın 2-də Berlin qarnizonu təslim oldu. Təslim olmayan alman dəstələri mayın 5-də məhv edildi.

Azərb.-də yaradılmış 416-cı Taqanroq diviziyası B.ə.-nin iştirakçısı olmuşdur. Diviziya aprelin 20-də Klosterdorfu, aprelin 21-də Ştrausberqi tutduqdan sonra Berlinə yaxınlaşmışdı; aprelin 26-da Berlinin c.-ş.-indəki Sileziya vağzalı və reyxstaq istiqamətində sovet qoşunlarının hücumunda, həmçinin mayın 1-də kayzer Vilhelm sarayının, 2-də isə Brandenburq qapılarının tutulmasında iştirak etmişdir.

**BERLİN FİLARMONİK ORKESTRİ** (Berliner Philharmoniker) – əsası 1882 ildə qoyulmuşdur. 1918 ildən bələdiyyə orkestridir. H. fon *Bülöv* və A. fon *Nikiş* orkestrin ilk rəhbərlərindən olmuşlar. 1896 ildən müntəzəm olaraq Avropa və Amerika ölkələrində keçirilən qastrol səfərlərində dünya şöhrəti qazanmışdır. Faşist diktaturası illərində bir çox məşhur musiqiçilərin orkestri məcburən tərk etmələrinə baxmayaraq, V. *Furtvenqler*in fəaliyyəti (1922–45 və 1947–54 illərdə ork.-in rəhbəri) orkestrin şöhrətini qoruyub saxlamışdı. 1933 ildə Y. Göbbels təbliğat məqsədilə istifadə etmək üçün orkestri öz himayəsinə götürmüşdü; B.f.o.-nin çıxışları bütün rəsmi nasist tədbirlərini müşayiət edirdi. B.f.o.-nin 2-ci dünya müharibəsindən sonrakı ilk çıxışı

(F. Mendelsonun “Yay gecəsində yuxu” uvertürası, dirijor L. Borhard) 26.5.1945 ildə olmuşdur. Almaniyaya bölündükdən (1949) sonra B.f.o. Qərbi Berlinin baş orkestri olmuşdur. Repertuarının əsasını klassik və romantik simfoniya təşkil edir. Musiqi müəlliflərinin (onların sırasında Q. Maler, R. Ştraus, E. Qriq, A.K. Qlazunov, İ.F. Stravinski, S.S. Prokofyev olmuşlar) rəhbərliyi ilə premyeralar keçirmək orkestrin ənənəsidir. Orkestrlə dünyanın görkəmli dirijorlarından L. Blex, O. Klemperer, S.A. Kusevitski, E. Anserme, K. *Böm*, Q. Şolti, L. *Bernsteyn*, D. Barenboym və b. çıxış etmişlər. 2002 ildən orkestrin bədii rəhbəri və baş dirijoru S. Rattldır.

**BERLİN HUMBOLDT UNİVERSİTETİ** (Humboldt-Universität zu Berlin) – Almanyanın ən böyük un-tlərindən biri. 1809 ildə 4 fakültə (hüquq, tibb, fəlsəfə və ilahiyyat) ilə təsis olunmuşdur (fəaliyyətə 1810 ildə başlamışdır). İlk illərdə un-tə V. *Humboldt* rəhbərlik etmişdir. 1816 ildə Prussiya kralı III Fridrix Vilhelm un-tin statusunu təsdiq etmişdir. 256 tələbə və 52 müəllim ilə fəaliyyətə başlayan un-t tezliklə ölkənin aparıcı ali məktəblərindən birinə çevrilmişdir. 7 fakültəsi (fəlsəfə, hüquq, ilahiyyat, tibb, əczaçılıq, diş həkimliyi, kənd təsərrüfatı) var idi. Bir sıra iri elmi tədqiqat in-tu, astronomiya rəsədxanası (Potsdamda) və s. un-tə birləşdirilmişdi. 1887 ildə açılmış Şərq dilləri şöbəsi böyük şöhrət qazanmışdı. A. *Humboldt* tədris kursuna yeni fənlərin daxil edilməsinə böyük əhəmiyyət verirdi. Filoloqlar Y. və V. Qrimm qardaşlarının, dilçi-sanskritoloq F. Bopp, filosoflar G.V.F. Hegel, İ.Q. Fiqte, tarixçilər T. Mommsen, B. Nibur, patoloq-anatom R. Virxov, fiziklər G. Helmholtz və H. Kirxhof və b. görkəmli alimlərin fəaliyyəti un-tlə bağlı olmuşdur. 19 əsrin sonu–20 əsrin əvvəllərində dünyanın əsas elmi mərkəzlərindən birinə çevrilən un-t-də təbiyyat və dəqiq elmlər çox inkişaf etmişdi. Un-t-də 29 Nobel mükafatı laureatı, o cümlədən fiziklər A. *Eynşteyn*, E. *Şrödinger*, M. *Plank*, Qustav *Herts*, fizik-kimyəçi V. *Herntz*, mikrobioloq R. *Kox* və b. çalışmışlar. Nasistlər hakimiyyətə gəldikdən sonra professorların çoxu un-ti tərk etmiş və Almaniya köçmüşlər.

Un-t-də 11 fakültə, 2 in-t, un-t statuslu 16 kollec fəaliyyət göstərir, 38 mindən çox, o cümlədən təqr. 11% -ədək əcnəbi tələbə təhsil alır (2004). Un-tin nəzdində təbiətşünaslıq və tibb tarixi muzeyləri,



Berlin Humboldt Universiteti.

Şarite klinikası (1710 ildə I Fridrixin fərmanı ilə tikilmiş, 1810 ildə un-tin tərkibinə daxil edilmişdir). Patologiya İn-tu, Yapon mədəniyyəti mərkəzi, Humboldt qalereyası (1978), kitabxana (əsası 1831 ildə qoyulmuşdur; 4 mln.-dan artıq kitab və dövrü nəşr, 1 mln.-dan artıq dissertasiya, 500 mindən artıq digər sənəd və materiallar, 2004) vardır. Un-t 100-dən çox akademik müəssisə ilə sıx əlaqə saxlayır.

**BERLİN (POTSDAM) KONFRANSI (1945)** – *antihitler koalisiyasına* daxil olan aparıcı dövlətlərin başçıların – SSRİ XKS-nin sədri İ.V. *Stalin*in, ABŞ prezidenti H. *Trumenin*, B. Britaniyanın baş naziri U. *Çörçillin* (iyulun 28-də onu yeni baş nazir K. *Ettli* əvəz etmişdi) iştirakı ilə iyulun 17-də – avqustun 2-də Potsdam ş.-nin (Berlin yaxınlığında) Səsilienhof qəsridə keçirilmişdir. Konfransda xarici işlər nazirləri, hərbi məsləhətçilər və ekspertlər də iştirak etmişdilər.

B.(P.)k.-nda əsas məsələ Almaniyaya bağlı idi. *Krim (Yalta) konfransının (1945)* qərarlarına və Avropa məşvətçi komissiyasının təkliflərinə əsaslanan konfrans iştirakçıları “Nəzarət dövrünün başlanğıcında Almaniyaya münasibətlərdə siyasi və iqtisadi rəhbər prinsiplər” haqqında razılığa işləyib hazırlamışdılar. Onlar Almaniyaya münasibətlərdə razılaşdırılmış siyasət aparacaqlarını öhdələrinə götürmüş, Almaniya ali hakimiyyətin hər bir ölkənin işğal zonasında ki silahlı qüvvələrinin baş komandanları tərəfindən, Almanyanın ümumi mənafeyinə aid məsələlərin isə Nəzarət şurasının

üzvləri kimi bütün baş komandanlarının iştirakı ilə həll edilməsini qərara almışdılar. İşğalın məqsədi ölkənin demilitarizasiyası, denasifikasiyası, demokratikləşdirilməsi və dekartelləşdirilməsi idi. Almanyanın tamamilə tərk silah olunması, onun silahlı qüvvələrinin, SS, SA, SD və gestaponun (bütün qərarqahları, təşkilatları, idarələri, hərbi məktəbləri ilə) buraxılmasını, Almanyanın hərbi sənayesinin ləğvini, yaxud ona nəzarət edilməsini, Almaniya ordusunun bütün silahlarının və əsgəri təchizatının məhvini, yaxud müttəfiqlərə verilməsini nəzərdə tuturdu. B.(P.)k. Nasional-sosialist alman fəhlə partiyasının (NSAFP), onun şöbələrinin, tabeliyində olan təşkilatların və idarələrin, habelə nasist qanunlarının ləğv edilməsi, hərbi cinayətkarların, cinayətlərin planlaşdırılmasında və həyata keçirilməsində iştirak edən bütün şəxslərin məhkəməyə verilməsi, fəal nasistlərinin icimai vəzifələrindən, həmçinin özəl firmalarda məsul vəzifələrindən kənarlaşdırılması qərara alınmışdı. Hərbi cinayətkarları mühakimə etmək məqsədilə Beynəlxalq hərbi tribunal təsis edilmişdi. Almanyanın demokratik inkişafının təmin olunması məqsədilə təhsil, ədliyyə və yerli özünüidarəetmə sisteminin yenidən qurulması, demokratik siyasi partiyaların fəaliyyətinə icazə verilməsi və onların himayə edilməsi planlaşdırılırdı. Almaniyanın hərbi potensialının məhv edilməsi məsələsinin həlli çərçivəsində silah istehsalının qadağan olunması ilə yanaşı Almaniya iqtisadiyyatının desentralizasiyasının həyata keçirilməsi və kartellər, sindikatlar, trestlər və s. formasında ifrat



təmərküzləşməsinin qarşısının alınması nəzərdə tutulurdu. B.(P.)k.-nın iştirakçıları Nəzarət şurasının rəhbərliyi altında fəaliyyət göstərən Almaniya mərkəzi inzibati orqanlarının (maliyyə, nəqliyyat, rabitə, xarici ticarət və sənaye) təsis edilməsi barədə razılığa gəldilər. Nəzarət şurası SSRİ, ABŞ, B. Britaniya və Fransanın birgə idarəçiliyi altında olan Berlində yerləşməli idi.

"Almaniyadan təminat" adlı xüsusi sazişdə böyük dövlətlərin öz işğal zonalarından və Almaniyanın xarici sərmayeləri hesabına təminat alacaqları müəyyənləşdirilmişdi; bundan əlavə, qərb zonalarından müsadirə edilmiş və Almaniyanın dinc iqtisadiyyatı üçün zəruri olmayan sənaye avadanlığının 25%-i də SSRİ-yə veriləcəkdi. SSRİ öz payına düşən təminat hesabına Polşanın təminat iddialarını təmin etməli idi. SSRİ qərb dövlətlərinin Almaniyada ələ keçirdikləri qızıl, qərb işğal zonalarında Almaniya müəssisələrinin aksiyalarına və Bolqarıstan, Finlandiya, Macarıstan, Rumıniya, Şərqi Avstriya istisna olmaqla, bütün ölkələrdə Almaniya aktivlərinə olan iddialarından imtina edirdi. ABŞ və B. Britaniya da öz növbəsində sovet işğal zonasında yerləşən Almaniya müəssisələrinin aksiyalarına və yuxarıda adları çəkilən ölkələrdə Almaniya aktivlərinə olan iddialardan imtina edirdilər. B.(P.)k.-nın iştirakçıları öz aralarında Almaniyanın suüstü, hərbi-dəniz və ticarət donanmalarının, həmçinin sualtı donanmasının (onun çox hissəsinin məhv edilməsindən sonra) bərabər bölünməsinə qərar aldılar.

B.(P.)k. Köniqsberq ş.-i (1946 ildən Kalininqrad) və ona bitişik r-nun SSRİ-yə verilməsi haqqında qərar qəbul etdi. Kəskin diskussiyalardan sonra Polşanın q. sərhədi Oder-Qərbi Nöyse çayları xətti ilə təsbit olundu. Şərqi Prussiyanın SSRİ-nin idarəçiliyində olmayan hissəsi və keçmiş azad şəhər Dantsiq (Qdansk) Polşaya verildi. Polşanın yeni sərhədlərinin müəyyənləşdirilməsi eyni zamanda onun ərazisindən almanların (onlar Macarıstan və Çexoslovakiyadan da çıxarıldılar) köçürülməsi haqqında qərarla təsdiqləndi.

B.(P.)k. Almaniyanın keçmiş müttəfiqlərlə (İtaliya, Rumıniya, Bolqarıstan, Macarıstan və Finlandiya) sülh müqavilələrinin hazırlanması məqsədilə SSRİ, ABŞ, B. Britaniya, Fransa və Çinin xarici işlər nazirlərinin şurasını təsis etdi; ümumalman hökuməti yaradıldıqdan

sonra şura Almaniya ilə sülh müqaviləsi ni hazırlamalı idi.

Konfrans iştirakçıları İspaniyada Franko rejimini tənqid etdilər. Şərqi Avropa ölkələrində vəziyyət barədə rəylərini bildirdilər, müttəfiq qoşunlarının Tehrandan dərhal çıxarılması və müvəqqəti Avstriya hökumətinin səlahiyyətlərinin Qərb dövlətləri tərəfindən işğal edilmiş Avstriya vil.-lərinə də şamil olunması məsələsinin öyrənilməsi barədə razılığa gəldilər.

Konfransın gedişində H. Trumen ABŞ-da atom bombasının uğurlu sınağı haqqında məlumat aldı. İyulun 24-də Stalinlə danışıq zamanı ona təzyiq məqsədilə H. Trumen ABŞ-ın "böyük dağıdıcı qüvvəyə malik silaha" sahib olduğunu xəbər verdi. H. Trumenin konfransdakı demarşı ABŞ-ın "atom diplomatiyasının" ilk aktı oldu.

B.(P.)k.-nın qərarları Avropanın müharibədənsonrakı problemlərinin nizamlanması alman militarizminin və nasional-sosializminin aradan qaldırılması üçün böyük əhəmiyyət kəsb edirdi. Müttəfiqlərin "soyuq müharibə" şəraitində razılaşdırılmış kursdan geri çəkilməsinə baxmayaraq, bu qərarlar alman xalqının siyasi həyatının demokratik əsaslarla yenidən qurulmasına imkan yaratdı.

**BERLİN KONQRESİ (1878)** – Böyük Şərq böhranını (1875–78) başa çatdıran beynəlxalq konqres. İyunun 1(13)-dən iyulun 1(13)-dək keçirilmişdir. *San-Stefano sülh müqaviləsinin (1878)* şərtlərinə yenidən baxmaq məqsədilə Avstriya-Macarıstan və B. Britaniyanın təşəbbüsü ilə çağırılmışdı. Konqres təşəbbüsçüləri Rusiyanın Balkanlardakı mövqeyini zəiflətmək və cənubi slavyan xalqlarının milli azadlıq hərəkatının genişlənməsinin qarşısını almaq məqsədini güdürdülər. B. Britaniya və Avstriya-Macarıstanla müharibə təhlükəsilə üzləşən və Almaniyadan dəstək almayan Rusiya, konqresin çağırılmasına razılıq verməyə məcbur olmuşdu. B.k.-ndə Rusiya, B. Britaniya, Avstriya-Macarıstan və Almaniyanın nümayəndələri; Fransa, İtaliya və Türkiyə nümayəndə heyətləri; dəvət olunmuşlar kimi (konqresin işində qismən iştirak edənlər) Yunanıstan, İran, Rumıniya, Çernoqoriya və Serbiya nümayəndələri iştirak etmişlər. B.k-nə hazırlıq prosesində San-Stefano sülh müqaviləsinin [18(30).5.1878] şərtlərinə yenidən baxılmasına dair gizli Rusiya-B. Britaniya sazişi, Türkiyənin Asiyadakı mütləklərini qorumaq müqabilində Kipr a.-nın B.

Britaniyaya verilməsi haqqında gizli Türkiyə-B. Britaniya sazişi [23.5(4.6).1878], həmçinin Avstriya-Macarıstan və B. Britaniya arasında konqresdə ümumi mövqedən çıxış etmək haqqında saziş [25.5(6.6).1878] imzalanmışdı. İclasda sədrlik edən Almaniya kansleri O. *Bismark* əslində B. Britaniya və Avstriya-Macarıstanın mövqeyini dəstəkləyirdi. İyulun 1(13)-də San-Stefano müqaviləsinin şərtlərini dəyişən *Berlin traktatı (1878)* imzalandı.

**BERLİN MƏKTƏBİ**, şimali alman məktəbi – 18 əsrin 2-ci yarısında Berlində, II Böyük Fridrix və Prussiya şahzadəsi Anna Amaliyanın sarayında yaşamış və çalışmış bəstəkarları. II Fridrix, İ.İ. Kvants, İ.Q. və K.Q. Qraun, F. və Y.A. Benda, F.V. Marpurq, K.F. K. Faş, İ.S. *Baxın* şagirdləri – K.F. *Bax* (oğul), İ.F. Aqrikola, İ.F. Kirnberger, K. Nihelman B.m.-nin nümayəndələri olmuşlar. Əsasən *zərif üslubda* instrumental musiqi (simfoniya, konsertlər, kamera və klavir əsərləri) və alman nəğmələri (o cümlədən, dini məzmunlu) yaradıcıqlarının başlıca sahəsi idi.

**BERLİN MÜŞAVİRƏSİ (1954)** – SSRİ (V.M. *Molotov*), ABŞ (C.F. *Dalles*), B. Britaniya (A. *İden*) və Fransa (J. *Bido*) xarici işlər nazirlərinin iştirakı ilə yanvarın 25-dən fevralın 18-dək keçirilmişdir. Almaniya və Avstriya məsələlərini müzakirə etmək, həmçinin beynəlxalq gərginliyi aradan qaldırmaq məqsədilə Sovet hökumətinin təşəbbüsü ilə çağırılmışdı. SSRİ hökumətinin fikrincə, AFR-in iştirakı ilə Avropa Müdafiə Birliyinin yaradılması alman militarizminin yenidən baş qaldırması, Almaniyanın daha da parçalanması və Avropada hərbi gərginlik ocaqlarının meydana gəlməsi təhlükəsini yaratmışdı. *Berlin (Potsdam) konfransının (1945)* qərarlarına əsaslanan SSRİ nümayəndə heyəti Almaniyanın hərbi ittifaq və bloklara qoşulmayan sülhsevər, demokratik dövlət kimi bütövlüyünün təmin edilməsinin zəruriliyi haqqında bəyanat verdi. Bu məqsədlə SSRİ nümayəndə heyəti ADR və AFR arasındakı razılığa əsasən müvəqqəti ümumalman hökumətinin yaradılması və azad seçkilərin keçirilməsinin ona tapşırılması təklifini irəli sürdü. Digər dövlətlərin alman xalqının iradəsini bildirməsinə təsir göstərməsinin qarşısını almaq məqsədilə SSRİ nümayəndə heyəti seçkilərə qədər Almaniya ərazisindən işğalçı qoşunların çıxarılmasını təklif etdi. Seçkilər nəticəsində təşkil olunmuş Ümum-

alman Milli Məclisi birləşmiş Almaniyanın konstitusiyasını hazırlamalı və sülh müqaviləsi bağlamağa səlahiyyəti olan hökuməti formalaşdırmalı idi. Sovet nümayəndə heyətinin fikrincə, Almaniyanın bütövlüyünün təmin edilməsi və sülhün möhkəmləndirilməsinə onun tərəfindən müzakirəyə çıxarılmış "Avropada kollektiv təhlükəsizlik haqqında ümumavropa müqaviləsi"nin imzalanması imkan yarada bilərdi. Sovet tərəfi Avstriya ilə tezliklə dövlət müqaviləsi bağlamağa hazır olduğunu bəyan etdi; müqavilə Avstriyanın yeni *anslyus* və hərbi bloklara qoşulmasının qarşısını almalı idi. Qərb dövlətləri SSRİ-nin təşəbbüslərini dəstəklənmədi. Onların nümayəndələri Almaniya ilə sülh müqaviləsinin, Avstriya ilə dövlət müqaviləsi şərtlərinin və Avropada kollektiv təhlükəsizliyin təmin olunması haqqında layihənin müzakirəsindən imtina etdilər. SSRİ-nin Almaniyayı neytrallaşdırmaq və ümumalman parlamentinə seçkilərin almanlar tərəfindən təşkil edilməsi təkliflərinə zidd olaraq Qərb dövlətləri AFR-in Avropa Müdafiə Birliyi ilə əlaqələrini saxlamaqla ümumalman seçkilərinin işğalçı dövlətlər tərəfindən keçirilməsini nəzərdə tutan İden planını irəli sürdülər. Bu əslində ADR-in yenidən hərbişəkilmiş AFR-ə qatılması demək idi. Qərb dövlətləri SSRİ-nin 1954 ildə silahların məhdudlaşdırılması haqqında ümumdünya konfransının çağırılması təklifini də rədd etdi. B.m.-nin iştirakçıları yalnız SSRİ, ABŞ, Fransa, B. Britaniya və ÇXR-in xarici işlər nazirlərinin və digər maraqlı dövlətlərin iştirakı ilə 1954 ilin aprel ayında Cenevredə Koreya məsələsini nizama salmaq və Hind-Çində sülhü bərpa etmək məqsədilə konfrans çağırılmasına dair razılığa gəldilər.

**BERLİN PAKTI (1940)** – bax *Üç dövlətin paktı (1940)*.

**BERLİN TRAKTATI (1878)** – iyulun 1(13)-də *Berlin konqresində (1878)* Rusiya imperiyası, Avstriya-Macarıstan, B. Britaniya, Almaniya, İtaliya, Osmanlı imperiyası və Fransa tərəfindən imzalanmış saziş. *San-Stefano sülh müqaviləsinin (1878)* şərtlərini Rusiya və Balkan y.-ndakı slavyan xalqlarının zərərinə dəyişirdi. B.t.-na görə, Bolqarıstan Balkan silsiləsi üzrə birləşmə hüququndan məhrum olan iki yerə bölünürdü: şimal hissəsi özünün seçilən başçısı (böyük dövlətlərin razılığı ilə sultan tərəfindən təsdiqlənən), hökuməti və milli ordusu olan, Osmanlı imperiyasına vergi ödəyən vassal knyaz-

lıq elan edilirdi; cənub hissəsi Türkiyəyə qaytarılırdı (Şərqi Rumeliya adlandırıldı; başçısı böyük dövlətlərin razılığı ilə sultan tərəfindən xristianlardan təyin olunurdu). Bolqarıstanın ərazisi azaldılaraq Egey dənizinə çıxışından məhrum edilirdi. B.t. Serbiya, Çernoqoriya və Rumıniyanın müstəqilliklərini tanısa da, onların əraziləri San-Stefano sülh müqaviləsinin şərtlərinə nisbətən xeyli ixtisar edilirdi. Dunay çayının mənsəbi, həmçinin Cənubi Qafqazda Qars, Ərdəhan və Batum Rusiyaya verildi. B. Britaniyanın təkidi ilə Bəyazid qalası Türkiyəyə qaytarıldı, Avstriya-Macarıstan isə Bosniya və Herseqovinanı işğal etmək hüququ aldı. B.t. Qara dəniz boğazlarında London konvensiyası (1871) ilə müəyyən olunmuş gəmiçilik qaydalarını təsdiq etdi. Türkiyə Berlin konqresində diplomatik dəstək müqabilində Kipr a.-nı B. Britaniyaya verdi. B.t. Osmanlı imperiyasının bölünməsinin başlanğıcı oldu, eyni zamanda Şərq məsələsində Avropa dövlətlərinin rəqabətini gücləndirdi və yeni Balkan dövlətləri arasında ziddiyyətlərə səbəb oldu. Balkan müharibələrinin (1912-13) başlanması ilə qüvvəsini itirdi.

**BERLİN-BRANDENBURQ ELMLƏR AKADEMİYASI** – AFR-in ən böyük elmi təşkilatı. 1992 ildə yaradılmışdır. Brandenburq elmi cəmiyyətinin tarixi ilə bağlıdır [kurfürst III Fridrixin (1701 ildən Prussiya kralı I Fridrix) xartiyası əsasında təşkil edilmişdir; prezidenti Q. *Leybnits* olmuşdur]. *Leybnitsin* işləyib hazırladığı plana görə akademiya dörd "sinfə" bölünürdü: fizika (tibb, kimya və botanika ilə birlikdə), riyaziyyat (astronomiya və mexanika ilə birlikdə), alman (alman mülki və kilsə tarixi ilə birlikdə) və şərqşünaslıq sinfi. Prussiya kralı II Fridrix dövründə akademiya Kral Elmlər Akademiyası kimi yenidən qurulmuşdur (1744; prezidenti P.L.M. *Mopertüi* olmuşdur). 1812 ilin əvvəllərində V. Humboldt növbəti dəfə akademiyanı yenidən qurmuş, qəbul edilmiş nizamnaməyə əsasən bütün elmi şöbələr un-tə verilmiş, akademiya ancaq kitabxana və arxiv qalmışdır. 1919 ildə akademiya Prussiya Təbiyyat və Humanitar Elmlər Akademiyası adlandırıldı; 1946 ildə Berlində Almaniya EA kimi yenidən bərpa edilmişdir (1972 ildən ADR EA). Akademiyanın tərkibində 57 elmi tədqiqat in-tu fəaliyyət göstərmişdir. Almaniya birləşdikdən sonra (1990) akademiya əvvəlki statusuna qayıtmış, onun nəzdində fəaliyyət göstərən elmi tədqiqat müəssisələri

başqa təşkilatlara verilmişdir. Uzunmüddətli akademik layihələrə rəhbərlik, digər elmi tədqiqatlara dəstək akademiyanın əsas məqsədidir. Akademiya ən perspektivli elm sahələrinin müəyyənləşdirilməsini, ekspert qiymətləndirilməsini və koordinasiyasını; ictimai elmlərin mühüm problemlərinə həsr olunmuş forumların təşkilini həyata keçirir. Bu funksiyaları həm akademiya üzvlərindən və həm də dəvət edilmiş mütəxəssislərdən ibarət xüsusi komissiyalar yerinə yetirir. Bir sıra komissiyalar alman dili lüğətlərinin yaradılması, həmçinin alman ədəbiyyatı və elminin klassiklərinin əsərlərinin nəşri ilə məşğul olur. Akademiyanın kitabxanası və arxivində (18 əsrin əvvəllərində yaradılmışdır) çox qiymətli materiallar, o cümlədən *Leybnitsin* (1200-dən çox), digər görkəmli alimlərin əlyazmaları (200-dən çox), akademiyanın xronikalı (1945 ildən), 2 mindən çox incəsənət əsəri, yüzlərlə foto, kinofilm, maqnetofon yazıları, videokasetlər qorunub saxlanılır. Akademiya "İllik" ("Jahrbuch", 1939 ildən), "Hesabatlar və məqalələr" ("Berichte und Abhandlungen", 1951 ildən), "Fənlərəsas tədqiqatlar üzrə elmi hesabatlar" ("Forschungsberichte der Interdisziplinäre Arbeitsgruppen", 1995 ildən) nəşr edir.

**"BERLİNER ANSAMBL"** ("Berliner Ensemble") – alman dram teatri. Əsası Almaniya Vahid Sosialist Partiyası Siyası Bürosunun qərarı ilə 1949 ildə Berlində (ADR) B. *Brext* və onun arvadı Y. *Vaygel* tərəfindən qoyulmuşdur. "B.a"-ın simvolu P. Pikassonun "Sülh göyərçini"dir. İlk tamaşası (B. *Brextin* "Kuraj ana və onun uşaqları", rej. E. Engel, ADR milli mükafatı) "Doyçes teater" in səhnəsində göstərilmişdir. 1954 ildə truppa "Teatr am Sulfbauerdamm" in binası (1892, memar Q. Zeelinq) verilmişdir. *Brextin* (1956 ildək) və *Vaygelin* (1971 ildək) rəhbərliyi altında Avropanın aparıcı teatrlarından biri olmuşdur.

Əsas prinsipləri: siyasi aktualıq, xalq teatrının ifadəli formalarından istifadə, tamaşaçıları birgə yaradıcılıq prosesinə cəlb etmə. Rej. həlli ilə yanaşı səhnəqrafıyaya (K. fon Appen, K. Neer, D. Hertfeld), musiqiyə (P. Dessay, H. Eysler) böyük əhəmiyyət verilir. Teatrda ölkənin ən yaxşı aktyorları çıxış edirdi: T. Gize, E. Buş, E. Geşonnek, E. Doyç, Q. May, K. Rayxel, X. Tate, E. Şall və b. *Brextin* novator prinsiplərini müxtəlif illərdə "B. a"-a rəhbərlik etmiş şagirdləri (R. Berqhauz, V. Vuttke, M. Vekvert, Ş.



Zuşke, M. Lanqhoff, H. Müller, P. Paliç, P. Sadek) inkişaf etdirmişlər.

1999 ildən teatra rej. K. Peymann rəhbərlik edir. Dünya klassikası və Brextin pyesləri ilə yanaşı teatrın repertuarının əsasını Almaniya və Avstriya müəlliflərinin əsərləri təşkil edir. Teatrda rej. lardan L. Bondi, E. Klever, G. Tabori, F. Tidemann, R. Uilson, L. Hausmann, F.P. Ştekel və b. çalışırlar.

**"BERLİNER FESTŞPİLƏ"** – beynəlxalq musiqi-teatr festivalı. 1960-cı illərdən Almaniya Demokratik Resp.-nin (ADR) paytaxtında və Qərbi Berlində keçirilmiş festivalların əsasında 2001 ildə Berlində təşkil edilmişdir. Festivalın mərkəzi "Fraye folksbüne" teatridir (emmar F. Bornemanın layihəsi üzrə 1963 ildə tikilmişdir). "B.f."-nin tədbirləri ilboyu keçirilir və Mart müasir musiqi festivalından ("Märzmusik"), Musiqi biyennalesindən (əsas 1967 ildə ADR-də qoyulmuş, Berlin simfonik orkestrinin iş-tirakı ilə keçirilir), Teatr görüşlərindən (əsas 1964 ildə Qərbi Berlində almandilli ölkələrin dram teatrlarının festivalı kimi qoyulmuşdur), Berlin musiqi festivalından (*Berlin filarmonik orkestri* ilə birgə keçirilir), Berlin caz festivalından (əsas 1964 ildə qoyulmuşdur), Avropa teatr mövsümündən ("Spielzeiteuropa"; geniş qastrol proqramı) ibarətdir. Gənclərlə bağlı tədbirlərə, o cümlədən teatrda çalışan gənclərin görüşü, gənc səhnə işçilərinin beynəlxalq forumu, gənc musiqiçilərin görüşü və s. xüsusi diqqət yetirilir.

**"BERLİN-ROMA OXU"** – Berlin sazişi əsasında 1936 il oktyabrın 25-də yaradılmış faşist Almaniya və İtaliyanın hərbi-siyasi ittifaqı. "B.-R. o."-nun yaradılması faşist dövlətlərinin İkinci dünya müharibəsinə hazırlaşdıqlarını aşkar sübut edirdi. 1936 il noyabrın 25-də Almaniya ilə Yaponiya arasında imzalanmış "Anti-komintern paktı" "B.-R. o." sazişinin davamı idi (1937 il noyabrın 6-da İtaliya da bu pakta qoşuldu).

**BERLİOZ** Hektor (Ektor) Lui (11.12.1803, İzer dep-ti, La-Kot-Sent-Andre – 8.3.1869, Paris) – fransız bəstəkarı, dirijor və musiqi yazıçısı. Fransa İn-tunun üzvü (1856). İlk təhsilini (o cümlədən musiqi nəzəriyyəsinin əsasları) ixtisasca həkim olan atasından almışdır; gəncliyində fleyta, gitara çalmış, musiqi bəstələməyə erkən yaşlarından maraq göstərmişdir (ilk bəstələri saxlanılmamışdır). 1821 ildə Parisdə Tibb məktəbinə daxil olsa da, bəstəkar olmaq fikri onu tərk etməmişdir. Dərs deməklə, rəy yazmaqla,

xorda oxumaqla pul qazanan B.-un əsərləri 1825 ildən Parisdə, əsasən, öz hesabına ifa olunmuşdur (o cümlədən ilk əhəmiyyətli əsəri Təntənəli messa). 1826–30 illərdə Paris Konservatoriyasında təhsil almışdır. B.-a Fantastik simfoniya ("Artistin həyatından epizod", 1830) geniş populyarlıq gətirmişdir. Əsərin ədəbi proqramı bəstəkarın irland aktrisası X. Smitsona (1800–54, 1833 ildən arvadı) olan məhəbbət hisslərindən yaranmışdır. "Sardanapalın ölümü" kantatasına görə Böyük Roma mükafatı almışdır (1830). Romada olduğu bir ildən artıq müddətdə "Kral Lir" (U. Şekspirin əsəri əsasında, 1831), "Rob-Roy" (V.Skottun əsəri əsasında, 1832) uverturalarını, qiraətçi, solistlər, xor və orkestr üçün "Zelio və ya Həyata qayıtma" (B.-un sözlərinə, 1832; Fantastik simfoniyanın davamı kimi nəzərdə tutulmuşdu) monodramını yazmışdır. 1835–63 illərdə B. "Journal des Debats..." qəzetinin daimi müxbiri, uzun müddət Paris Konservatoriyası kitabxanasının köməkçisi işləmişdir. B.-un bəstəkar kimi yaradıcılığının yüksəliş dövrü 1830-cu illərə təsadüf edir. "Harold İtaliyada" simfoniyasını (C. Bayronun əsəri üzrə, alto ilə orkestr üçün, 1834), "Benvenuto Çellini" operasını (B. Çellininin memuarları əsasında, 1838) İtaliya təəssüratları əsasında yazmışdır. "Rekvieyem" (1837) və solistlər, xor və orkestr üçün "Romeo və Cülyetta" dramatik simfoniyası (U. Şekspirin əsəri əsasında, 1839) B. yaradıcılığının zirvəsidir; Matəm-zəfər simfoniyası (1840) kimi Rekvieyem də İyul inqilabı (1830) qurbanlarının xatirəsinə həsr olunmuşdur. 1834 ildən əsərlərinə özü dirijorluq etmiş və tez bir zamanda qüdrətli dirijorlardan biri olmuşdur. 1840 ildən Parisdə simfonik konsertlər vermişdir (repertuarına həmçinin K.V. Qlyukun, L. van Bethovenin, K.M. fon Veberin, M.L. Qlinkanın əsərləri daxil idi). 1842 ildən ömrünün axırına kimi İtaliyada, Avstriya-Macaristanda, Almaniya, İngiltərədə konsertlərlə çıxış etmişdir.

"Faustun ittihamı" dramatik əfsanəsi (İ.V. Götenin əsəri üzrə, 1946) və "Te Deum" (1849) 1840-cı illərin ən əhəmiyyətli əsərləridir. 1850–60-cı illərin əvvəlləri B.-un yaradıcılığında son yüksəliş

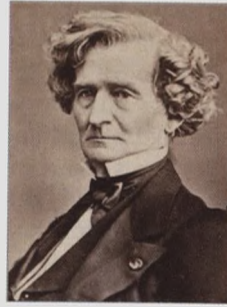

dövrü olmuşdur: Bibliya əsasında "İsanın uşaqlığı" trilogiyası (1954), "Troyahılar" (dilogiya, Vergilinin "Eneida" əsəri əsasında, 1858) və "Beatriçe və Benedikt" (U. Şekspirin "Heç nədən hay-küy" komediyası üzrə, 1862) operaları. Mənəvi və fiziki qüvvəsini itirən B. ömrünün sonunu tənhalıqda keçirmişdir; bununla belə S.-Peterburq və Moskvada (1867–68 illər mövsümü) verdiyi konsertlər böyük müvəffəqiyyət qazanmışdır.

B.-un yaradıcılığı musiqi *romantizminin* ən parlaq təzahürlərindən biridir. Səslərlərinin (K.V. Qlyuk, L. van Bethoven, Q. Spontini, K.M. fon Veber, J.F. Lesüer) təcrübəsinə əsaslanaraq, B. ilk yetkin əsərlərində müstəsna yaradıcılıq azadlığı nümayiş etdirmişdir. Onun hər bir irihəcmli əsəri janr özünəməxsusluğu ilə seçilmişdir: instrumental konsert ilə simfoniya ("Harold İtaliyada"), simfoniya ilə oratoriya ("Romeo və Cülyetta"), simfoniya ilə tətbiqi musiqi (Matəm-zəfər simfoniyası) cizgilərinin qovuşması, komik operalarda ("Benvenuto Çellini", "Beatriçe və Benedikt") qeyri-ənənəvi süjetlər. Böyük formalı əsərlərə meyil göstərməklə yanaşı, B. məharətlə monumentallığı lirika, müasir musiqi dilini arxaik elementlərlə birləşdirə bilmişdir. Romantik *proqram musiqinin* yaradıcılarından biri olan B. təbiət mənzərələrindən, U. Şekspirin, C. Bayronun, İ.V. Götenin obrazlarından ilhamlanmış, əsərləri üçün özü süjetlər yaratmışdır.

B.-un musiqi tarixində göstərdiyi əvəzsiz xidmət onun orkestrləşdirmə məharəti ilə bağlıdır. O, simfonik orkestrin əvvəllər məlum olmayan koloritli və müxtəlif səstəsviredən imkanlarla zənginləşdirmiş, onun həyatına teatrda geniş istifadə olunan alətlər (ingilis sümsüsü, arfa, zənglər və s.) daxil etmişdir. Orkestr üçün əsər yazmaq və onunla işləmək təcrübəsini ümumiləşdirdiyi "Müasir instrumentovka və orkestrləşdirmə haqqında böyük traktat" (1843, 1855) bir çox bəstəkar üçün stolüstü kitaba çevrilmişdi.

B. musiqi haqqında tənqidi məqalələrin, öz musiqi əsərlərinin mətnlərinin ("İsanın uşaqlığı", "Troyahılar", "Beatriçe və Benedikt" və s.), kitabların, o cümlədən 1852 ildə nəşr olunmuş "Orkestr axşamları"nın (qəhrəmanların musiqi haqqında söhbətləri ilə növbələşən oçerk və novellalar silsiləsi), memuarlarının (1858, nəşri 1870 ildə) müəllifidir.

Digər əsərləri: "Yunan inqilabı"

(1826), "Orfeyin ölümü" (1827); İ.V. Götenin "Faust" əsərindən səkkiz səhnə (1829); "Ueverley" (1828), "Roma karnavalı" (1844), "Korsar" (1844), orkestr və fp. ilə səs üçün mahnılar (o cümlədən T.Qotyenin sözlərinə "Yay gecələri" silsiləsi, 1841).

Əd. Роллан Р. Собрание музыкально-исторических сочинений. Л., 1938 Т. 5; Соллертинский И. Г. Берлиоз [3-е изд.]. М., 1962; Dictionnaire Berlioz. P., 2003.

**BƏRMA** (polyakca berma; alm. Berme) – 1) yataqların işlənilməsi zamanı karyerin iş aparılmayan kənarında pillələrin enişləri arasında üfüqi meydança: nəql., qoruyucu və təhlükəsizlik B.-ları olur. 2) Torpaq və daş bəndlərin, kanalların və s. tikililərin yamaclarında üfüqi zolaq; onlara dayanıqlıq verir, istismar şəraitini yaxşılaşdırır. 3) Səngərlərin, əsasən, möhkəmliyini artırmaq, həmçinin atəş zamanı dirsəkləri dayamaq və patronları qoymaq üçün düzəldilən ensiz (10 sm-ə qədər) torpaq zolağı.

**BERMAMIT**, K i ç i k B e r m a m i t, B e r m a m u t – RF-də, Qaraçay-Çərkəz Resp. ərazisində, Böyük Qafqazın şimal yamacında karst platosu. Kislovodsk ş.-ndən 35 km c.-q.-dədir. Qayalı silsilənin kuest sisteminə daxildir. Əsasən, əhəngdaşılardan təşkil olunmuşdur. Kiçik B.-in zirvəsi (2644 m) platonun bünövrəsindən ensiz yəhərvarı dağ çökəyi ilə ayrılır. Çılpaq və çimli karst inkişaf etmişdir. B.-dan daimi qar və buzlaqlarla örtülmüş Böyük Qafqaz zirvələrinə (o cümlədən Elbrusa) əsrarəngiz mənzərə açılır.

**BERMUD OTU** (Cynodon dactylon) – taxıllar fəsiləsinin *çayır* cinsindən çoxillik ot bitkisi.

**BERMUDA ADALARI** (Bermuda Islands, Bermudas) – Böyük Britaniyanın dənizasırlı mülkü.

Atlantika okeanının şm.-q.-ində, Şimali Amerikadan təq. 900 km c.-ş.-də eyniadlı adalar (təq. 150 ada; 20-si məskunlaşmışdır) qrupunda yerləşir. Sah. 53,3 km<sup>2</sup>. Əh. 65,4 min (2005). İnz. m. Hamilton ş.-dir. Rəsmi dil ingilis dili, pul vahidi Bermuda dollarıdır. İnzibati cəhətdən 9 icmaya və 2 bələdiyyəyə (Hamilton, Sent-Corç) bölünür.

B.a.-nın ən böyük adası Bermudadır. Adaların səthi alçaqdır. Ən yüksək nöqtəsi Bermuda a.-ndakı Taun-Hill d.-dir (79 m). Adalar Neogen yaşlı əhəngdaşılardan təşkil olunmuşdur. Sent-Corces, Somerset, Sent-Deyvids adalarının relyefi üçün karst mağara və çuxurları səciyyəvidir. İqlimi tropik, rütubətlidir. Ən

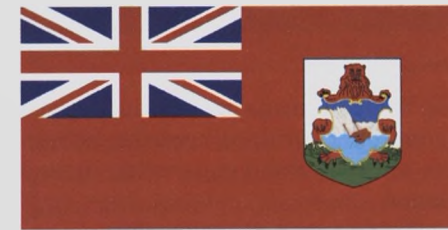

soyuq ayın (mart) orta temp-ru 16,7°C, ən isti ayınkı (avqust) 26,7°C-dir. İllik yağıntının miqdarı 1350 mm-ədəkdir. İyun–noyabr aylarında güclü tufanlar və fırtınalar olur. Çay yoxdur. Şirin su ehtiyatları yeraltı mənbələrdə toplanmışdır. Bermuda a.-nda iri Harrinqton-Saund şor gölü var.

*Qolfstrim* isti axınının təsiri ilə mərcanların və manqr cəngəlliklərinin yayılma sahəsinin şm. sərhədi B.a.-ndan keçir. Yerli bitkilərin fraqmentləri, o cümlədən endemik ağac növləri qarışıq rütubətli həmişəyaşıl tropik meşələr yalnız mühafizə olunan ərazilərdə qalmışdır. Adalarda 300-dən çox quş növü yuvalayır. B.a.-nda mühafizə olunan 20 yerüstü təbii ərazi (69 ha), 5 beynəlxalq əhəmiyyətli su-



bataqlıq yerləri (24 ha); 80 dəniz rezervatı və parkı (15,2 min ha) var.

B.a. 1522 ildə ispan dəniz səyyahı Xuan Bermudes tərəfindən kəşf edilmişdir. İlk ingilis məskəni 1609 ildə salınmışdır. 1684 ildən İngiltərənin müstəmləkəsi olmuşdur. 1968 ildə qəbul olunmuş konstitusiyaya (əlavələr 1973 və 1979) görə B.A.-na daxili özünüidarəçilik hüququ verilmişdir. Britaniya kralı adalarda qubernator ilə təmsil olunur. 1989 ildə Britaniya hökuməti B.A. hökumətinin adalara müstəqillik verilməsinə dair xahişini rədd etmişdir. 1995 ildə keçirilən referendumda B.A.-nın əhalisi özlərinin əvvəlki statusunun saxlanılmasına səs verdi. B.A.-nda B. Britaniyanın hərbi-dəniz və hərbi-hava bazaları (1957 ilədək həmçinin qarnizonu), 1941 ildən ABŞ-ın hərbi-dəniz (Kinqs-Poynt) və hərbi-hava bazaları (99 illik icarə) yerləşir.

Ölkənin ÜDM-i 2,33 mlrd. dollar (alıcılıq qabiliyyəti pariteti üzrə, 2003; adambaşına 36 min dollar, dünyada ən yüksək göstəricilərdən biridir) təşkil edir. ÜDM-in 89%-i xidmət sferasının, 10%-i sənayenin, 1%-i k.t.-nın payına düşür (2002). İqtisadiyyatın əsasını xarici turizm, ofşor maliyyə xidmətləri, həmçinin okean gəmilərinin B.A.-nın "əlverişli" bayrağı altında qeydiyyatı təşkil edir. Hər il a.-lara təq. 300 min (o cümlədən ABŞ-dan 80%-dən artıq. Kanadadan təq. 7%, B. Britaniyadan 5%-ə qədər) turist gəlir; 350 mln.-dan çox gəlir əldə olunur. Beynəlxalq aeroportun və hotellərin tikilməsi, kruiz gəmi reyslərinin təşkili (turistlərin 1/3-hissəsi a.-lara kruiz gəmiləri ilə gəlir) turizmin sürətli inkişafına əlverişli imkan yaratmışdır. B.a.-nın mülayim iqlimi, qumlu çimərlikləri (əsasən, B.a.-nın c.-unda) və yüksək səviyyəli xidmət turistləri cəlb edir.

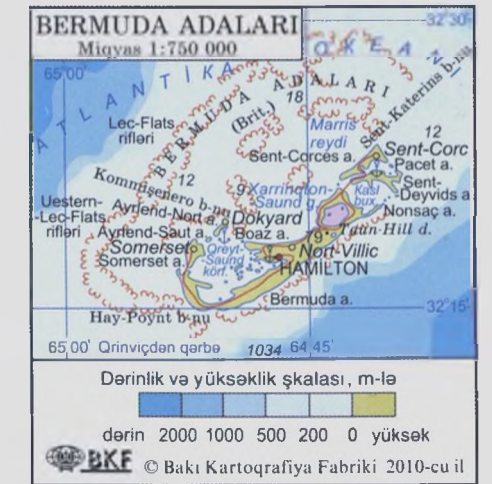





Bermuda adalarından görünüş.

Dayvinq, snorkelinq (mərcan riflörinə və batmış gəmilərə baxmaq üçün) və vind-sörfinq turizm idman növləri geniş yayılmışdır.

B.A. dünyanın ofşor maliyyə mərkəzlərindən biridir. Burada 11 mindən artıq beynəlxalq şirkət və firma (300-dən çoxunun ölkədə nümayəndəlikləri vardır) qeydə alınmışdır. B.A.-da gəlirə görə müxtəlif vergi növləri – gəlir vergisi, əlavə dəyər vergisi, daşınmaz əmlak vergisi və s. tətbiq edilir; ofşor şirkətlər yalnız yenedən qeyd olunma üçün illik rüsum ödəyir. Ofşor sektoru, əsasən, sığorta xidmətləri üzrə ixtisaslaşmışdır. B.A.-nda 103 ticarət gəmisi (onlardan 27-si B. Britaniya, 20-si ABŞ, 20-si Kanada, 9-u İs-

veç sahibkarlarına məxsusdur) qeydə alınmışdır. Suvenirler, əcazılıq məhsulları, ətriyyat, tikinti materialları istehsal olunur.

Ərazinin təq. 6%-i əkinçilik üçün yararlıdır. Ərzaq məhsullarının çox hissəsi idxal olunur. Faraş tərəvəz (gül kələm, soğan, pomidor, kök), meyvələr (sitrus, o cümlədən qreyppfrut, həmçinin əncir, papayya) becərilir, əsasən, ixrac üçün güllər yetişdirilir. Sahil sularında balıqçılıq inkişaf etmişdir.

Xarici iqtisadi əlaqələr ABŞ, B. Britaniya, Fransa yönümlüdür. İxracatda xidmətlər üstünlük təşkil edir, əmtəə ixracı cüzdür. Əmtəə və xammalın böyük hissəsi idxal olunur.

Bern şəhərindən görünüş.



Avtomobil yollarının (o cümlədən bərk örtüklü) uz. 450 km-dir. Arxipelaqın 8 adası B.a. ilə 35 km uz.-nda vahid nəql. dəhlizi yaradan körpülər və yol ötürücüləri vasitəsilə birləşir. Məskun adalar arasında həmçinin bərə əlaqəsi vardır. Dəniz portları Hamilton, Sent-Corc, Dokyard kruiz gəmilərini qəbul edir. Beynəlxalq aeroport (Sent-Deyvids a.-nda) fəaliyyət göstərir. B.a. yaxınlığında naviqasiya üçün mürəkkəb şəraitli Bermud üçbucağı (B.a., Puerto-Riko a. və Florida y-a) vardır.

Əd.: A geography of Bermuda. L., 1965; Bendure G., Friary N. Bermuda. 2nd ed. Melb., 2000.

**BERMÚDEDES** – Meksikada nəhəng qaz-neft yatağı. Minatitlan ş.-ndən 150 km ş.-də yerləşir. 1960 ildə kəşf olunmuş, 1974 ildən istismar edilir. Sah. təqr. 200 km<sup>2</sup>-dir. Çıxarıla biləcək ilkin neft ehtiyatı təqr. 900 mln. t, qaz ehtiyatı 500 mlrd. m<sup>3</sup>-dir. *Meksika körfəzi neftli-qazlı hövzəsinə* daxildir. Yataq ayrı-ayrı bloklara (Samariya, Kunduakan, Seride, Karrisio və s.) parçalanmış iri Çyapas tektonik qalxımı ilə əlaqədardır. Ehtiyatın əsas hissəsi 4100 m-dən yuxarı dərinliklərdə yatan, 450 m-ədək qalınlığa malik Tabasir yaşlı yüksək məsəməli, çatlı əhəngdaşlarda toplanmışdır. 1800–2500 m dərinlikdəki terrigen Miosen çöküntüləri də neftlidir. Neftlərin sıxlığı 871–884 kq/m<sup>3</sup>, S-un miqdarı 1,5%-ədəkdir. Emal olunmaq üçün neft kəmərlə Minatitlan ş.-inə və Koatsakoalkos portuna nəql olunur.

**BERMUDDLULAR** – bax *Vest-hind zənciləri*.

**BERN** – İsveçrənin paytaxtı. Bern kantonunun inz. m. Əh. 123 min (2005; şəhər ətrafı ilə 300 mindən çox). Ölkənin q.-ində, Alp d-rının ətəklərində, Are çayı sahilində, dəniz səviyyəsindən 572 m yüksəkdir. İsveçrənin mühüm nəql. qovşağıdır; c.-a doğru Bern Alp d-rından (Leçberq tuneli) və Leopont Alp d-rından (Simplon tuneli) keçərək İtaliyaya d.y. çəkilməmişdir. Beynəlxalq aeroport.

Əsası 1191 ildə Serinqlər sülaləsindən olan hersoq V Berxthold tərəfindən qoyulmuşdur. 1218 ildə azad imperiya şəhərinə çevrilmişdi. 1353 ildə İsveçrə konfederasiyasına daxil olmuş, tədricən kənd ətrafı da tabeliyinə keçmişdi. 1415 ildə *Habsburqlara* məxsus Arqaunun bir hissəsi, 1536 ildə Savoyadakı Vo (Vaadt) adlı ərazi B.-ə qatıldı. 1528 ildə Reformasiya keçirildi. Bürgerlərin şəhər patriyatına qarşı mübarizəsi 17–18

əslərdə B.-də üsyanlarla nəticələndi. Fransız işğalı (1798–1803) dövründə Arqau və Vo müstəqil kantonlara çevrildi. B.-in ərazi itkiləri əvvəllər Bazel yepiskopluğuna məxsus Yuranın bir hissəsinin 1815 ildə B.-ə birləşdirilməsi ilə kompensasiya edildi. 1831 ildə B.-də patriyatın hakimiyyətinə son qoyan konstitusiya qəbul olundu. 1848 ildən B. İsveçrənin paytaxtıdır.

B.-in tarixi hissəsində 4 qala qülləsi, o cümlədən Saat qülləsi (1218–20) dövrü-müzədək qalmışdır. Köhnə şəhərdə (*Ümumdünya irsi* siyahısına daxil edilmişdir) 17–18 əsrlərin planlaşdırması və səciyyəvi tikililəri (aşağı mərtəbələrdə üstüörtülü sıra tağlar; rəngli heykəllərlə bəzədilmiş 16–17 əsrlərə aid fəvvarələr) saxlanılmışdır. 3 nefli Müq. Vinsent kilsəsi (1421–1588, memar M. Enzinger; vitrajlar 15 əsrin ortaları; ucluğu ilə birlikdə qalanın hünd. təqr. 100 m, 19 əsr) və Ratuşa (1406–17, memarlar Q. fon Gengenbax, Q. Getsel; qüllə, 16 əsr) qotika memarlığı üslubunda tikilmiş abidələrdir; Müq. Ruh kilsəsi (1726–29, memar N. Şlitknext), “Hotel de müzik” (1767–70, memar N. Şprünlinq); yaşayış binaları *barokko* üslubundadır. 19 əsrin ortaları – 20 əsrin əvvəllərində d.y. vağzalı (1857), yeni körpülər, neoklassik üslubda Parlament (1852–1902), Kanton bankı (1866). Ərazi idarəsi (1896–1906, memar T. Qol) binaları, Müq. Pavel (1902) kilsəsi inşa edilmişdir.

B. iri elm, təhsil və mədəniyyət mərkəzidir. İsveçrə Təbiyyat Elmləri Akademiyası (1815), un-t [1834 ildə İlahiyyat məktəbinin (1528) bazasında yaradılmışdır, nəzdində Nəbatat bağı (1858) var], digər ali məktəb və elmi tədqiqat in-tları fəaliyyət göstərir. Milli kitabxana və ədəbiyyat arxivi (1895), Parlamentin mərkəzi kitabxanası (1849) və s.; təbiyyat tarixi (1832), tarix (1881), rəssamlıq (1879; nəzdində P. Klenin fondu, 1952), sənətkarlıq (1869), Alp (1902), rabitə [1997; Poçt muzeyi (1907) bazasında yaradılmışdır], teatr, kitab nəşri muzeyləri və s.; Kunsthalle beynəlxalq sərgi mərkəzi (1918 ildən); A. Eynşteynin ev-muzeyi (1903–05 illərdə bu evdə yaşamışdır); şəhər (1903 ildən; dram, opera, balet, operetta tamaşaları göstərilir), kukla və s. teatrlar; B. un-ti nəzdində teatrşünaslıq in-tu, ali teatr məktəbi, konservatoriya (1858), Bern musiqi cəmiyyəti (1815), Orkestr cəmiyyəti (1877), Bern simfonik orkestri (1876) var.

B. İsveçrənin aparıcı bank-maliyyə



Bern. İsveçrə parlamenti.

mərkəzlərindən biridir (maliyyə əməliyyatlarının və bank aktivlərinin həcminə görə Zürix, Bazel və Cenevrədən sonra 4-cü yerdədir). İqtisadi mərkəz kimi Zürix və Bazeldən xeyli geridə qalır. İqtisadiyyatının əsasını diversifikasiyalı xidmət sferası (nəql. və rabitə, ticarət, bank-maliyyə sferası və kredit, sığorta biznesi, işgüzar və informasiya xidmətləri, təhsil və ETTKİ, idarəçilik və mədəniyyət) təşkil edir. B.-də bir çox beynəlxalq təşkilatların (Ümumdünya Poçt İttifaqı, Beynəlxalq Nəqliyyat İttifaqı bürosu və s.) mənzil-qərargahları yerləşir. Aparıcı sahələr:

ümumi maşınqayırma, radioelektronika, cihazqayırma, həmçinin kimya-əcazılıq, poliqrafiya, tikış və yeyinti (o cümlədən şokolad istehsalı) sənayesi. Sənaye müəssisələri, əsasən, şəhər ətrafında yerləşir.

**BERN ALP DAĞLARI** (Berner Alpen) – İsveçrədə Qərbi Alp d-rının şm.-ində dağ qrupu. Uz. təqr. 110 km, hünd. 4274 m-ədəkdir (Finsterarhorn d.). Bir sıra zirvələrinin (Aleçhorn, Yunqfrau) hünd. 4000 m-dən yuxarıdır. Əsas silsilələri kristallik şist və qranitdən, q. və ş. kənarları çökmə süxurlardan təşkil olunmuşdur. B.A.d.-nda Piyon, Ravil, Hemmi, Qrimzel aşırımları, Qrimzel, Eşinen-Ze,

Bern Universiteti.







Bern Alp dağları. Finsterarhorn dağı.

Dauben gölləri var. C. yamacları şm. yamaclarına nisbətən dikdir; Alp relyef formaları ilə seçilir. Alp d-rının iri buzlaq mənbəyidir (ümumi sah. 525 km<sup>2</sup> olan təqr. 300 buzlaq, o cümlədən *Böyük Aleç buzlağı*). Yamacları enliyarpaqlı və iynəyarpaqlı meşələr, subalp və Alp çəmənlikləri ilə örtülüdür. B.A.d. qış idman növləri, turizm və alpinizm mərkəzi, dağ kurortudur. Mərkəzi hissəsindəki Leçberq tunelindən keçən avtomobil və dəmir yolları Bern və Milan ş.-lərini birləşdirir.

**BERN ZENNENHUNDU** (Bern çoban iti) – it cinsi; Entlebux zennenhundu, Appensell zennenhundu və böyük İsveçrə zennenhundunun da daxil olduğu qədim İsveçrə çoban iti cinsi (z e n n e n h u n d l a r). Qədim romalıların istilaçı yürüşləri zamanı qoşunu müşayiət edən çoban itlərinin əcdadıdır. Ölçülərinə və eynirəngli qırmızı ləkəli qara-ağ tükünün tipinə görə bir-birindən fərqlənir. Keçi və qoyunların otarılması, fermaların və yükdaşımaların keşiyini çəkmək üçün istifadə edilir. Möhkəm skeletli və dolğun bədənli B.z.-

Bern zennenhundu.



nun enli döşü və güclü əzələləri vardır. Cidov hünd. 58–70 sm, kütləsi 40–45 kq-dır. Parlaq, hamar, bir qədər dalğalı tükünə və rənginə görə effektiv görünüşə malikdir; bununla yanaşı həlim məcazlı, ünsiyətli olması bu cinsi məşhurlaşdırmışdır. **BERNADOT** (Bernadotte) Jan Batist (26.1.1763, Po – 8.3.1844, Stokholm) – Fransa marşalı (1804), XIV Karl Yuhan adı ilə İsveç kralı [1818–44]. *Bernadotlar* sülaləsinin banisi. İncilabi Fransanın müharibələrində diviziya, Napoleon ordusunda korpus komandiri olmuşdur. Hollandiyada isveçli əsirləri azad etdiyi üçün İsveçdə şöhrət qazanmışdır. 1810 ildə Napoleon tərəfindən istefaya göndərilmiş, həmin ilin avqustunda İsveç riksdağı onu kral taxtına vəliəhd seçmişdir. 1813 ildə Napoleon əleyhinə koalisiyaya qoşulmuş və İsveç ordusu ilə Fransaya qarşı müharibədə iştirak etmişdir.

**BERNADOTLAR** – İsveç krallığında (1818 ildən indiyədək), həmçinin Norveçdə (1818–1905) hakim sülalə. Sülalənin banisi J.B. *Bernadotdur*. B. sülaləsinin nümayəndələri: XIV Karl Yuhan [1818–44], I Oskar [1844–59], XV Karl [1859–72], II Oskar [1872–1907], V Qustav [1907–50], VI Qustav Adolf [1950–73], XVI Karl Qustav [1973 ildən].

**BERNAL** Con Desmond (10.5.1901, Nina – 15.9.1971, London) – ingilis fiziki və ictimai xadimi, London Kral Cəmiyyətinin üzvü (1937), SSRİ EA-nın əcnəbi üzvü (1958). “Xalqlar arasında sülhü möhkəmlətməyə görə” Lenin mükafatı laureatı (1953). Kembriç Un-tini bitirmişdir (1922). Londonda Devi-Faradeyin laboratoriyasında (1923–27) və Kembriç Un-tində (1927–37) çalışmışdır. 1938 ildən London Un-tinin prof.-u olmuşdur. 1939–45 illərdə hava hücumundan müdafiə problemi ilə məşğul olmuş və birləşmiş əməliyyatlar qərarlarının elmi məsləhətçisi işləmişdir. Elmi işləri struktur kristaloqrafiyasına aiddir, elməşunlaşmanın banisidir. Stirolların, hormonların, vitaminlərin, zülalların, virusların, sementlərin strukturlarını tədqiq etmişdir. 1933 ildə bütün birləşmələrdə suyun xüsusiyyətini izah edən buzun Bernal modelini təklif etmişdir. Cəmiyyətin həyatında elmin rolu və yeri, onun fəlsəfi mənası, texnika ilə qarşılıqlı əlaqəsi haqqında işlərin müəllifidir. Ümumdünya Sülh Şurası rəyasət heyətinin icraçı-prezidenti (1959–65), Beynəlxalq Kristalloqraflar İttifaqının prezidenti (1963–66) olmuşdur.

**BERNAR** (Bernard) Klod (12.7.1813, Vilfrans yaxınlığında Sen-Jülyen – 10.2.1878, Paris) – fransız fizioloq, patoloq, Paris EA üzvü (1854), Peterburq EA əcnəbi m. üzvü (1860). Paris Un-tini bitirmiş (1839) və orada F. Majandinin laboratoriyasında işləmişdir. 1854 ildən Paris Un-tinin ümumi fiziologiya kafedrasına, 1868 ildən Təbiyyat Tarixi Muzeyində müqayisəli fiziologiya kafedrasına rəhbərlik etmişdir. Müasir fiziologiya və eksperimental patologiyanın banilərindən biridir. Şirə ifrazının fizioloji mexanizmlərinin, ağız suyu, mədə şirəsi və mədəaltı vəzi sekretinin həzmetmə xassələrinin, mədəaltı vəzinin funksiyalarının və yağların həzmolunmasında onun rolunun, qara ciyərin qlikogen əmələgətirmə funksiyalarının öyrənilməsinə dair tədqiqatlar aparmışdır. Karbohidrat mübadiləsinin tənzimlənməsində qara ciyərin və mərkəzi sinir sisteminin iştirakını öyrənmişdir. Uzunsov beyində orqanizmin karbohidrat mübadiləsinin tənzimləyən mərkəzlərin olduğunu sübut etmişdir. Bütövlükdə bədən qan dövrəsinin və onun ayrı-ayrı nahiyələrin qan təchizatının tənzimlənməsində iştirak edən simpatik sinir sisteminin damar-hərəkəti funksiyasını kəşf etmişdir (1853). Vəzilərin xarici və daxili sekresiyasını, heyvan toxumalarında elektrik hadisəsini, müxtəlif sinirlərin funksiyalarını, istilik əmələgəlmə proseslərini, qanın qazlarını, kurare zəhərinin hərəkəti sinir uclarına iflicedici təsirini, karbon 2-oksidin orqanizmə təsirini və s. tədqiq etmişdir. Orqanizmin daxili mühiti haqqında anlayış irəli sürmüş və dəyişən ətraf mühitdə orqanizmin sərbəst həyatı fəaliyyətinin daxili mühitin daimiliyi ilə şərtlənməsi konsepsiyasını formalaşdırmışdır.

Əsərləri: Курс общей физиологии. Свойства живых тканей. СПб., 1867; Лекции по экспериментальной патологии. М.: Л., 1937.

**BERNAR** (Bernhardt) Sara (əsl adı və soyadı Henriyetta Rozina Bernar, Bernard) (22.10.1844, Paris – 26.3.1923, Paris) – fransız aktrisası. Paris Konservatoriyasını (J.B.F. Provonun dram sinfini) bitirmişdir. “Komedi Franses” teatrında ilk dəfə İfigeniya (“İfigeniya Avlidə”, J. Rasin) rolunda çıxış etmişdir (1862). Parisin “Jimnaz”, “Port-Sen-Marten”, “Odeon” teatrlarında, 1872–80 illərdə yenidən “Komedi Franses”də işləmişdir. 1893 ildə “Renessans” teatrını. 1898 ildə Şatle meydanındakı teatrı (sonralar “Sara Bernar teatrı”) almışdır. Aktrisası “mizanlar kraliçası, jestlər şahzadəsi”, “qızıl səs” adlandırıldılar. B. iti müşahidə qabiliyyətinə və personaja sərrast xarakteristika vermək bacarığına malik idi. Onun temperamentini virtuoz cilalanmış texnikası istiqamətləndirirdi. V. Hüqo, A. Antuan, K.S. Stanislavski, S. M. Volkonski və b. onun sənətini texniki kamillik nümunəsi hesab edirdilər. V. Sardu və E. Rostan məxsusi B. üçün pyeslər yazmışlar. Onun tamaşalarına afişaları A. Muxa tərtib etmişdir. Əsas rolları: Fedra (“Fedra”, J. Rasin), donya Sol və Kraliça (“Ernani” və “Rüi-Blaz”, V. Hüqo), Marqarita Qotye (“Kameliyalı qadın”, A. Dümaoğul), Hamlet (“Hamlet”, U. Şekspir) və s. 1880-ci illərdən Avropa və Amerikada çoxlu qastro səfərlərində olmuş, Rusiyada çıxış etmişdir. “Balaca büt” (1920) avtobioqrafik romanını, aktyorluq sənəti haqqında “Teatr incəsənəti;

səs. jest. tələffüz” (1923) əsərini yazmışdır. 1900 ildən kinoda çəkilməmişdir (“Kraliça Yelizaveta”, “Adriyena Lequvrör”, “Fransız anaları” və s.). “Bəsirətli qadın” filminin çəkilişləri zamanı vəfat etmişdir. 1914 ildə Fəxri legion ordeni ilə təltif olunmuşdur.

**BERNARD** Şou – bax Şou Corc Bernard.

**BERNİ** Antonio (14.5.1905, Rosario – 13.10.1981, Nyu-York) – Argentina rəssamı. Argentina boyakarlığında “yeni realizm”in (ümumiləşdirilmiş böyük formalara meyil edən milli məktəb) banilərindən biridir. Buenos-Ayres Milli Rəssamlıq Akademiyasının prof.-u olmuşdur. “Dünya təhlükə qarşısında” (30-cu illərin sonu), “İnsanın şəxsiyyəti” (1946) və s. əsərləri var. B.-nin yaradıcılığına modernizmin təsiri olmuşdur.

**BERNİK-LEYK** (Bernik Lake) – Kanadada nadir metalların iri kompleks yatağı. Manitoba ştatında, Vinnipeq ş.-ndən 135 km şm.-ş.-dədir. Monqari və Tanko adları ilə də məlumdur. 1920-ci illərdə kəşf olunmuşdur. İstismarı ilk vaxtlar açıq üsulla, 1969 ildən yeraltı üsulla aparılır. Ümumi ehtiyatda tantal filizi 2 mln. t (filizin tərkibində orta hesabla 0,23%), litium 9 mln. t-dən çox (2,14%), berillium təqr. 0,9 mln. t (0,22%) təşkil edir. Yataq Son Arxein amfibolitləri və qneyslərdəki perqmatit kütlələri seriyasından ibarətdir. Əsas filiz kütləsinin yatımı horizontal, ölçüləri 1500x800 m,

qalınlığı 80–85 m-dir. Filizlər möhtəvi tiplidir. Əsas mineralları: spodumen, lepidolit, petalit, ambliqonit, pollusit, beril, tantalit, mikrolit və s. Filizlərdən tantal və litium konsentratları alınır.

**BERNİNA** – Şərqi Alp d-rında (Reti Alp d-rı) ən hündür massiv. İtaliya və İsveçrənin sərhədindədir. Hünd. 4049 m-dir (Bernina d.). Daimi qar və buzlaqlarla (üm. sah. 104 km<sup>2</sup> olan təqr. 150 buzlaq), o cümlədən Morteraç buzlağı (uz. 7,5 km, sah. 17,2 km<sup>2</sup>) ilə örtülüdür. Dağ-xizək kurortları var. B.-dan ş.-də yerləşən eyniadlı aşırımdan (hünd. 2228 m) İtaliya ilə İsveçrəni birləşdirən d.y. xətti keçir.

**BERNİNİ** Covanni Lorenzo (Canlorenzo) (7.12.1598, Neapol – 28.11.1680, Roma) – italyan memarı, heykəltəraş, rəssam və ssenoqraf. Atası – heykəltəraş və memar Pyetro B.-dən (1562–1629) dərs almışdır. B.-nin yaradıcılığı, əsasən, Roma ilə bağlı olmuşdur; *Barokkonun* görkəmli nümayəndələrindən olan B. bu üslubun estetikası və bədii dilinin əsas prinsiplərini ardıcılıqla ifadə etmişdir. Antik heykəltəraşlığı və *Mikelancelo* yaradıcılığını öyrənmək təcrübəsinə əsaslanaraq, B. barokkonun dekorativ, qəbirüstü və portret plastikasının formalaşmasında mühüm rol oynamışdır. Şəhərsalma layihələri və memarlıq kompozisiyalarındakı məkan genişliyi, iri tektonik formaların plastikası, mənzərə və perspektiv effektlərin istifadəsində teatrallıq, ansambl həllindəki bütövlüyə meyil onun yaradıcılığına xas olan əla-

Bernina dağı. Morteraç buzlağı.







C. Bernini. Kral XIV Lüdovikin atlı heykəli. 1669–1670. Borgeze qalereyası. Roma.

mətlərdir. Müq. Pyotr meydanındakı ansambl B.-nin ən məşhur əsərlərindəndir (1657–63).

Onun ilk əsərlərindən biri Müq. Pyotr (1624–33) kilsəsinin mehrabı üçün yaratdığı tunc baldaxın İtaliyada Barokkonun ilk nümunələrindəndir. Çoxrəngli marmər inkrustasiyadan, qızıl suyuna salınmış tuncdan, müxtəlif işıq və illüziya effektlərindən istifadə etməklə, B. əsərlərində barokko incəsənətinə xas olan par-

C. Bernini. Prozerpinanın oğurlanması. 1621–1622. Borgeze qalereyası. Roma.



laqlıq, emosional coşğunluq, əzəmət və dəbdəbəyə nail olmuşdur (Vatikandakı kral pilləkənləri, 1663–1666; “Müqəddəs Terezanın vəcdə gəlməsi”, Santa-Mariya-della-Vittoriya kilsəsi, Roma, 1647–52; “Apollon və Dəfnə”, 1622–25, Borgeze qalereyası, Roma). B.-nin portret-büstlərində modelin ifadəli xarakteri dekorativ dəbdəbə və təmtəqlə uyğunlaşdırılmışdır (kardinal Şipione Borgeze, 1632, Borgeze qalereyası. Roma; Konstansiya Bonarelli, təqr. 1635, Barcello Milli Muzeyi, Florensiya; hersoq Françesko d’Este, 1650–51, d’Este Muzeyi, Modena; hamısı marmərdən) B. XIV Lüdovikin dövrü ilə Parisə getmiş (1665) və burada Luvrun ş. fasadının layihəsini və kralın portret büstünü (marmər, 1665, Versal və Trianonlar muzeyi) hazırlamışdır. Heykəltəraşlığı, memarlığı, müxtəlif dekorativ forma və materialları (Romada Müq. Pyotr kilsəsindəki papa VIII Urban və VII Aleksandrın sərdabaları) özündə birləşdirən barokko tipli qəbirüstü abidələrin hazırlanmasına B. yaradıcılığının böyük təsiri olmuşdur. Şəhərsalmanın mühüm elementi kimi meydan ansamblını formalaşdıran heykəltəraşlıq fəvvarələrinin (Pyassa Barberinidəki Triton, 1642–43 və Pyassa Navondakı Dörd çay, 1648–51) yaradılmasının Roma ənənələri B.-nin adı ilə bağlıdır. Barberini teatrının, həmçinin öz şəxsi teatrı üçün yazdığı komediyaların tamaşalarında dekorçu kimi iştirak etmişdir. Rəssamlıq işləri içərisində “Avtoportret”i də (Uffisi qalereyası, Florensiya) var.

**BERNS** (Burns), B ö r n s Robert (25. I. 1759, Şotlandiya, Allowey k. – 21.7.1796, Damfris ş.) – şotland şairi. Kasıb fermer oğludur. Prixdə məktəbində oxumuş, sonralar evdə müəllimdən dərs almışdır. 15 yaşından şeir yazmağa başlamışdır. Əlyazması halında geniş yayılan “İki çoban” (1784) və “Mömin Villinin duası” (1785) adlı ilk satirik əsərləri kilsə tərəfindən azadfikirlilik kimi pislənilmişdir. “Əsasən şotland dialektində yazılmış şeirlər” (1786) kitabı ona şöhrət gətirmişdir. “Şotland musiqi muzeyi” (1787–1803) və “Orişinal şotland melodiyalarından seçmələr” (1793–1811) çoxcildli antologiyaları üçün qədim şotland mahnı və balladalarını toplamış, həmçinin folklor melodiyalarına özü şeirlər yazmışdır. “Məhəbbət qızılğul kimidir, qırmızı qızılğuldür” (1787), “Con Anderson” (1788) şeirləri, “Tem O’Şenter” (1790) mənzum povesti, “Şən dilənçilər” (1799 ildə nəşr olunmuşdur)

kantatası ən yaxşı əsərlərindəndir. 18 əsr Fransa inqilabına rəğbətini “Azadlıq ağacı” (1793) şeirində bildirmişdir. B.-in yaradıcılığının ingilis romantiklərindən P.B. Şelli və C.Kitsə, həmçinin “göl məktəbi” şairlərinə təsiri olmuşdur. “Azadlıq ağacı”, “Əlvida”, “Zənci qulun nəğməsi”, “Kömürçünün rəfiqəsi”, “Yolçunun qış gecəsi”, “Qəlbim dağlardadır” və s. şeirləri Azərb. dilinə tərcümə edilmişdir. B.-in doğum günü Şotlandiyada xalq bayramı kimi qeyd olunur.

Əsərləri: Complete poems and songs. Glasgow, 1995; Собрание поэтический произведений. М., 1999.

**BERNSTAYN** (Bernstein) Leonard (25.8.1918, Massaçusets ştatı, Lorens – 14.10.1990, Nyu-York) – Amerika dirijoru, pianoçu və bəstəkar. 1939 ildə Harvard Un-tini bitirmiş, 1939–41 illərdə Filadelfiyada Körtis İn-tunda təhsil almışdır. 1943 ildən Nyu-York filarmonik orkestrinin assistenti, 1958–69 illərdə baş dirijoru olmuşdur. 1940-cı illərin sonundan müntəzən olaraq dünyanın ən yaxşı orkestrləri ilə çıxış etmişdir. B.-in repertuarı bütünlüklə klassik orkestr əsərlərindən – L. van Bethovenin, P.İ. Çaykovskinin, İ. Bramsın, Q.Malerin, Y.Sibeliusun, D.D.Şostakoviçin simfoniyalarından, İ.F. Stravinskinin, M.Ravelin, Amerika bəstəkarlarının (o cümlədən C.Gerşvinin) əsərlərindən, bir çox operalardan ibarət idi. Emosionallıq və qüvvətli enerjetika, orkestr səslənməsindəki ciddilik, genişlik və ifaçılıq konsepsiyasının orijinallığı B. sənətində vəhdət təşkil edirdi. B. klassik musiqinin fəal təbliğçilərindən olmuş, mühazirələrlə çıxış etmiş, televiziya verilişləri (o cümlədən gənclər üçün) hazırlamışdır. Mülayim-romantik üslub çərçivəsindən kənara çıxmayan bəstəkar müasir kompozisiya texnikasından imtina etmiş (“avanqardizmin antimusiqi”sinə qarşı çıxmışdır), “ciddi” və “yüngül” musiqi arasında balans yaratmağa çalışmışdır. Amerikanın ən məşhur musiqilərdən biri olan “Vestsayd əhvalatı”nda (Vaşinqton, 1957) Latin Amerikasının rəqs ritmikasını Brodveyin pop üslubu ilə birləşdirmişdir. “Taitidə həyəcan” (Uoltem, 1952), “Sakit yer” (Hyuston, 1983) operaları, “Kandid” operettası (Boston, 1956), 3 simfoniyası (Bibliya motivləri



əsasında “İyeremiya”, 1942; “Həyəcan əsri”. 1949; qədim yəhudi dini mətninə yazılmış “Kaddiş”, 1963) var.

**BERNŞTEYN** (Bernstein) Eduard (6.1.1850, Berlin – 18.12.1932, Berlin) – Almaniya və beynəlxalq sosialist hərəkatı xadimi. Polşadan mühacirət etmiş yəhudi ailəsində anadan olmuşdur. 1860-cı illərin sonundan sosialist hərəkatına qoşulmuşdur. 1875 ildə Almaniya Sosialist Fəhlə partiyasının [ASFP; 1891 ildən Almaniya Sosial-Demokrat partiyası (ASDP)] yaradılmasında rolu olmuşdur. Sosialistlərə qarşı müstəsna qanunun tətbiqi ilə əlaqədar 1878 ildə İsveçrəyə, sonra da İngiltərəyə mühacirət etmişdir. 1881–90 illərdə Sürixdə və Londonda ASDP-nin qeyri-legal “Sosial-demokrat” (“Der Sozialdemokrat”) qəzetinin redaksiyasına rəhbərlik etmişdir. K. Marksın və F. Engelsin əsərlərini nəşr etdirmiş, 1891 ildə K. Kautski ilə birlikdə partiyanın Erfurt qurultayında qəbul olunmuş programını işləyib hazırlamışdır. Almaniya qayıtdıqdan sonra B. dəfələrlə reyxtaqın (1902–06, 1912–18, 1920–28) deputatı seçilmiş, elmi fəaliyyətlə məşğul olmuşdur, 1919–24 illərdə ASDP-nin bütün qurultaylarına nümayəndə seçilmişdir. Almaniya və Rusiyadakı inqilabların təcrübəsini öyrənərək, qəti surətdə bolşevizmin “doktrina və metodlarını” rədd etmiş və Veymar respublikasını Almaniya üçün yeganə məqbul demokratik inkişaf yolu hesab etmişdir. 1925 ildən səhhəti ilə əlaqədar siyasi fəaliyyətdən uzaqlaşmışdır.

**BERNŞTEYN** Nikolay Aleksandroviç (5.11.1896, Moskva – 16.1.1966, Moskva) – rus fizioloqu və psixofizioloqu, SSRİ Dövlət mükafatı laureatı (1948). SSRİ Tibb EA-nın m. üzvü (1946). MDU-nu bitirmişdir (1919). Əzələ yığılması dinamikasını və hərəkətlərin innervasiyalarını öyrənmiş, hərəkətlərin qeydə alınması və təhlili (kimotsikloqrafiya, tsikloqrammetriya) metodlarını təkmilləşdirmişdir. Hərəkətlərin fiziologiyasında yeni istiqaməti və biomexanikanın, idman və əmək fiziologiyasının nəzəri əsası sayılan “fəallıq fiziologiyası”nı yaratmışdır. Hərəkətlərin yerinə yetirilməsi zamanı orqanizmin aktivliyini izah etmək üçün “reflektor qövs” anlayışı əvəzinə “reflektor halqa” modelini elmə daxil etmişdir. B.-in işləyib hazırladığı konsepsiyaya görə hərəkət bir neçə səviyyə ilə idarə olunur və bunların hər biri psixoloji və fizioloji mexanizmlərlə, morfoloji substratla və s. ilə səciyyələnir.

Əsəri: Физиология движений и активность. М., 1990.

**BERNŞTEYN** Sergey Natanoviç (5.3.1880, Odessa – 26.10.1968, Moskva) – rus riyaziyyatçısı, SSRİ Dövlət mükafatı laureatı (1942). SSRİ EA-nın akad. (1929), Paris EA-nın üzvü (1955). Parisdə un-t (1899) və Politexnik məktəbini (1901) bitirmişdir. 1907–33 illərdə Xarkov Un-tində işləmiş, 1933–41 illərdə Leninqrad Politexnik İn-tunda və Leninqrad Dövlət Un-tində prof. olmuş, 1935 ildən SSRİ EA-nın Riyaziyyat İn-tunda çalışmışdır. Tədqiqatları diferensial tənliklər nəzəriyyəsinə, funksiyalar nəzəriyyəsinə və ehtimal nəzəriyyəsinə aiddir. İkitərtibli elliptik və parabolik tipli tənliklərin analitik həlli şərtlərini tapmış, elliptik tipli qeyri-xətti tənliklər üçün sərhəd məsələlərinin həlli üsullarını işləmişdir. P.L.Çebışevin çoxhədlili funksiyaların yaxınlaşması ideyasını davam və inkişaf etdirərək, B. və onun tələbələri funksiyalar nəzəriyyəsinin yeni sahəsini – funksiyaların konstruktiv nəzəriyyəsinə yaratmışlar. Ehtimal nəzəriyyəsində ilk dəfə (1917) aksiomatik işləmiş. Çebışev–Markov Peterburq məktəbinin limit teoremlərinə dair tədqiqatlarını davam etdirmiş, zəif asılı kəmiyyətlər nəzəriyyəsinə qurmuş, stoxastik diferensial tənlikləri tədqiq etmiş, fizika, statistika və biologiyada ehtimali metodların tətbiqini nəzərdən keçirmişdir.

**BERNÜLLİ** (Bernoulli) – İsveçrə alimləri ailəsi. Ulu babaları hollandiyalı mühacir Y a k o b B. (1583 ildə vəfat etmişdir) olmuşdur.

Y a k o b (27.12.1654, Bazel – 16.8.1705, Bazel) – riyaziyyatçı, Bazel Un-tinin prof.-u (1687). Q.Leybnitsin sonsuz kiçik hesablamə metodlarını inkişaf etdirmiş və onları bir sıra ayrı-ayrılın xassələrinin öyrənilməsində tətbiq etmişdir. Qardaşı İohann ilə birlikdə variasiya hesabının əsasını qoymuşdur. İzoperimetrik məsələni qoyaraq onu qismən həll etmiş, İohannın *braxistoxrona* dair qoyduğu məsələnin həllini tapmışdır. “Fərz etmək bacarığı” (“Ars conjectandi”, 1713 ildə nəşr olunmuşdur) kitabında *Bernulli teoremini* (onun çoxsaylı ümumiləşdirmələri *böyük ədədlər qanunu* adla-



nır) isbat etmişdir. Eyni dərəcəli natural ədədlərin cəminin hesablanması ilə əlaqədar *Bernulli ədədlərini* tətbiq etmişdir. Mexanika sahəsində bir çox işlər görmüş, mayedə hərəkət edən müxtəlif formalı cismlərin müqavimətinin hesablanması metodlarını təklif etmişdir.

Əsəri: О законе больших чисел. М., 1986.

İ o h a n n (27.7.1667, Bazel – 1.1.1748, Bazel) – riyaziyyatçı, Peterb. EA-nın əcnəbi fəxri üzvü (1725). Yakobun kiçik qardaşıdır. 1695 ildə Qroningen, 1705 ildə Bazel un-tlərinin prof.-u olmuşdur. Diferensial və inteqral hesablamalarının işlənilməsi təkmilləşdirilməsində Q. Leybnitslə əməkdaşlıq etmişdir. Diferensial və inteqral hesabının ilk ardıcıl izahını vermiş, adi diferensial tənliklərin həll edilməsi metodlarının işlənilməsi üçün hazırlanmasını inkişaf etdirmiş, geodeziya xətlərinə dair klassik məsələ qoymuş və bu xətlərin xarakterik həndəsi xassəsini tapmış, onların diferensial tənliyini çıxarmışdır. Qardaşı Yakobla birlikdə variasiya hesablamasının əsasını qoymuşdur. İohann mexanika sahəsində (zərbə nəzəriyyəsinin işlənilməsi, müqavimətli mühitdə cismlərin hərəkətinin tədqiqi) də tədqiqatlar aparmışdır.

Əsəri: Избранные сочинения по механике. М.: JL, 1937.

N i k o l a y (27.1.1695, Bazel – 29.7.1726, S.-Peterburq) – riyaziyyatçı, filosof və hüquqşünas, Peterburq EA-nın akad. (1725). İohannın oğludur. Tədqiqatları diferensial tənliklər və mexanikaya aiddir.

D a n i i l (29.1.1700, Qroningen – 17.3.1782, Bazel), riyaziyyatçı, mexanik, Peterburq EA-nın akad. (1725–33) və əcnəbi fəxri üzvü (1733), Paris EA-nın (1748) və London Kral Cəmiyyətinin (1750) üzvü və s. İohannın oğludur. Fiziologiya və tibb ilə də məşğul olmuşdur. Bazeldə anatomiya və botanika sahəsində (1733), sonra isə fizika sahəsində (1750) prof. olmuşdur. Qayıtma sıralarının köməyi ilə cəbri tənliklərin hesabı həlli metodunu işləyib hazırlamışdır. Diferensial tənliklər, ehtimal nəzəriyyəsi və sıralar nəzəriyyəsinə dair işlərin müəllifidir. Harmonik rəqs, nöqtəvi kütlələrin potensialı anlayışlarını irəli sürmüş və mexaniki enerjinin saxlanması qanununu





formulə etmişdir. Rəqslər nəzəriyyəsini zənginləşdirmiş, elastik çubuqların və lövhələrin rəqslərini tədqiq etmişdir. İdeal mayenin stasionar hərəkətinin əsas tənliyini (*Bernulli tənliyi*) çıxarmışdır (1738). Axının kəsilməzlik prinsipinin formuləsini vermiş, deşikdən keçən mayenin axın sürətini və şırnaq axınının reaksiya gücünü hesablamışdır. Havanın elastikliyi tədqiq etmiş, qazlara dair kinetik təsəvvürləri işləyib hazırlamışdır. Riyaziyyatda əhali statistikasına, sıralar nəzəriyyəsinə tətbiq olunan adi diferensial tənliklər, ehtimal nəzəriyyəsi sahəsindəki işlərin müəllifidir.

Əsəri: Гидродинамика. или Записки о силах и движениях жидкостей. Л., 1959.

İohann (4.11.1744, Bazel – 13.7.1807, Berlin) – riyaziyyatçı və astronom, Peterburq EA-nın əcnəbi fəxri üzvü (1776). İohannın nəvəsidir. Əsas tədqiqatları ehtimal nəzəriyyəsi və dövrü kəsrələr sahəsindədir.

Yakob (17.10.1759–3.7.1789, S.-Peterburq) – Peterburq EA-nın akad. (1787). İohannın nəvəsidir. Əsas tədqiqatları diferensial tənliklər, mexanika, musiqi akustikası sahəsinə aiddir.

Əd.: Никифоровский В.А. Великие математики Бернулли. М., 1984.

**BERNÜLLİ ƏDƏDLƏRİ** – bax *Kombinator ədədlər və çoxhədlilər*.

**BERNÜLLİ SXEMİ** – ehtimal nəzəriyyəsinə istifadə olunan əsas riyazi modelərdən biri; asılı olmayan təcrübələrin təkrarlanmasının təsviri üçün istifadə olunur. *Y. Bernullinin* adındandır. B.s.-ndə fərz edilir ki, hansısa  $\varepsilon$  təcrübəsi və onunla bağlı olan  $A$  təsadüfi hadisəsi var (tipik misal:  $\varepsilon$  – sikkə pulun atılması,  $A$  – onun gerb tərəfinin düşməsi). Bir-birindən asılı olmadan  $\varepsilon$   $n$  dəfə təkrar olunur.  $\varepsilon$  təcrübələrinin hər birində  $A$  hadisəsi  $p$  ehtimalı ilə (bu misalda  $p=1/2$ ) baş verə bilər (adətən deyirlər ki, uğurludur) və ya  $q = 1-p$  ehtimalı ilə baş verməyə bilər (uğursuzdur). Beləliklə, B.s.  $n$  və  $p$  parametrləri ilə təyin edilir.  $n$  sayda təcrübələrdə  $m$  sayda ( $m = 0, 1, \dots, n$ ) uğurların olmasının ehtimalları haqqında bax *Binomial paylanma*. B.s.-nin öyrənilməsi ehtimal nəzəriyyəsinin bir sıra mühüm qanunauyğunluqlarının kəşfinə təkan verdi (məs., *böyük ədədlər qanununun* xüsusi halı olan *Bernulli teoremi*). **BERNÜLLİ TEOREMİ** – ehtimal nəzəriyyəsinin ən mühüm teoremlərindən biri; *böyük ədədlər qanununun* ən sadə halıdır. İlk dəfə *Y. Bernulli* tərəfindən “Fərz etmək bacarığı” (1713) əsərində təklif

olunmuşdur. B.t.-nin ilkin isbatları üçün mürəkkəb riyazi hesablamalar tələb olunurdu; yalnız 19 əsrin ortalarında P.L. Çebışev teoremin aydın və qısa isbatını tapmışdır. B.t.-nin müasir formuləsi belədir: Əgər *Bernulli sxemində*  $n$  asılı olmayan sınaqların birində hər hansı hadisənin ehtimalı  $p$ -yə bərabədirsə, onda ehtimal olunur ki, hadisənin baş verməsinin  $m/n$  tezliyi  $|m/n-p| < \varepsilon$  bərabərsizliyini ödəyir; burada  $\varepsilon$  – ixtiyari kiçik müsbət ədəddir, kifayət qədər böyük  $n$  sayda sınaqda vahidə olduqca yaxın olur. Çebışevin isbatından bu ehtimalın sadə qiyməti alınır:

$$P\{|m/n-p| < \varepsilon\} > 1 - p(1-p)/n\varepsilon^2.$$

Çebışevin fikirlərinə uyğun olaraq bu qiyməti daha dəqiq qiymətlə əvəz etmək mümkündür:

$$P\{|m/n-p| < \varepsilon\} > 1 - 2e^{-2n\varepsilon^2}.$$

**BERNÜLLİ TƏNLİYİ** – hidrodinamikanın əsas tənliklərindən biri; mayenin qararlaşmış hərəkətinin  $v$  sürətini, onun  $p$  təzyiqini və hesablama müstəvisi üzərində mayenin kiçik həcmnin  $h$  yerləşmə hündürlüyünü əlaqələndirir. Yalnız ağırlıq qüvvəsinin təsiri altında olan və sabit  $\rho$  sıxlığına malik sıxılmayan ideal maye halında Bernulli tənliyi

$$gh + \frac{p}{\rho} + \frac{v^2}{2} = \text{const}$$

şəklində olur; burada  $g$  ağırlıq qüvvəsi təcildir. Bu tənlik *D. Bernulli* tərəfindən 1738 ildə çıxarılmışdır. Tənliyi  $p$ -ya vuraraq, birinci iki həddin cəmi mayenin potensial enerjisinə, üçüncü hədd isə hərəkətdə olan mayenin kinetik enerjisinə bərabər olacaqdır. Beləliklə, B.t. enerjinin saxlanması qanununu ifadə edir və axan mayenin təzyiqi və sürəti arasında əlaqə yaradır: axın xətti boyunca sürət artırsa, təzyiq aşağı düşür və əksinə (*Venturin*in sərfölçəninin iş prinsipi buna əsaslanır; bax *Venturi borusu*). Sürət kifayət qədər böyük olduqda maye axınının bəzi nöqtələrində təzyiq bu mayenin doymuş buxarının təzyiqinə yaxın qiymətə qədər düşür və *kavitasiya* baş verir.

B.t.-ndən bir sıra mühüm nəticələr çıxır. Məs., hündürlüyü  $h$  olan açıq qabdan ağırlıq qüvvəsinin təsiri ilə axan mayenin çıxış dəliyində sürəti  $v = \sqrt{2gh}$ , yəni maye hissəciklərinin  $h$  hündürlükdən sərbəstdüşmə sürətinə bərabərdir.

Real mayədə axın boyunca mexaniki

enerji saxlanmır, sürütmə qüvvəsinin işinə sərf edilir və istilik enerjisi şəklində yayılır. B.t.-nə sürütmə qüvvələrinin işini (hidravlik itkiləri) və mexaniki işi (kompresorun və ya turbinin işini) daxil etməklə tənlikdən *hidravlikada* boru kəmərlərində maye və qaz axınlarının və məşin qayırma hidravlik və qaz məşinlərinin hesablamalarında istifadə olunur. Kütlənin saxlanması tənliyi və hal tənliyi ilə birlikdə dəyişən sıxlıqlı mühit üçün B.t. *qaz dinamikasının* əsasını təşkil edir.

**BÉRON** Pyotr (təqr. 1795, digər məlumatlara görə 1800 – 21.3.1871, Krayova) – bolqar maarifçisi, yazıçı və pedaqoq. İlk dünyəvi bolqar əlifbasının (1824) və təbiyyat elmlərinə dair əsərlərin müəllifidir. Təhsilin ana dilində aparılması və dünyəviliyi uğrunda çıxış etmişdir. Bell-Lankaster qarşılıqlı təlim sisteminin tərəfdarı idi. Fiziki cəzaya, o dövrdə bir sıra ölkələrdə yayılmış uşaq oyunlarına mənfi münasibətə qarşı çıxmışdır. Ölkənin bir çox şəhərində öz vəsaiti hesabına məktəblər açmışdır. Qadın təhsilinin inkişafı uğrunda mübarizə aparmışdır. Xaricdə təhsil alan bolqarlara maddi yardım göstərmişdir. Bütün varidatını bolqar maarifçiliyinin inkişafı üçün vəsiyyət etmişdir.

**BERÖSS**, B e r o z (Βηρσοσός, Belruşu babil adının yunanca forması) (e.ə. təqr. 350–280) – Babil tarixçisi və astroloqu, *Marduk* məbədinin kahini. Babilistanda baş verən müharibələrlə əlaqədar olaraq Yunanıstana qaçmış, e.ə. 280 ildə Kos a.nda astrologiya məktəbinin əsasını qoymuşdur. Vətəninə qayıtdıqdan sonra Selevki çarı I Antiox Soter üçün yunan dilində Babil əfsanəvi və tarixi ənənəsi əsasında üçcildlik Babilistan tarixini yazmışdır; əsərdə həmçinin ulduzlar haqqında elmdən bəhs olunurdu. B.-un əsəri dövrümüzədək çatmamışdır; çox vaxt təhrif olunmuş ayrı-ayrı hissələrinə yunan və Bizans tarixçilərinin əsərlərində rast gəlinir. Ehtimal ki, yunanlar ilk dəfə kənanı astrologiyası ilə B.-un sayəsində tanış olmuşlar. B. Afinada böyük şöhrət qazanmışdı; Herodotun məlumatına görə, Afinada B.-un heykəli qoyulmuşdu.

**BEROUNKA** – Çexiya ərazisində çay, Vltava çayının ən böyük sol qolu. Uz. 246 km, hövzəsinin sah. 8,9 min km<sup>2</sup>. Mənbələrini Çexiya Meşəsi və Şumava d-rından götürən Mje, Radbuza, Uqlava və Uslava çaylarının Plzen ş. yaxınlığında qovuşmasından yaranır, Praqadan 8 km c.-da Vltava çayına tökülür. Yazda daşqınlar olur. Ağac axıdır. Plzen və Beroun şəhərləri B. sahilindədir.

**BERRİ** – Səudiyyə Ərəbistanında, Əl-Cubayl ş.-ndən şm.-q.-də dənizsahili nəhəng neft yatağı; dünyada ən iri yataqlardan biridir. *İran körfəzi neftli-qazlı hövzəsinə* daxildir. 1964 ildə kəşf olunmuş, 1967 ildən (dəniz hissəsi 1971 ildən) istismar edilir. İlk çıxarılacaq neft ehtiyatı 1600 mln. t, həll olunmuş qaz 78 mlrd. m<sup>3</sup>-dir. Mərkəzi Ərəbistan qalxımı hüdudlarındakı braxiantiklinallarda yerləşmişdir. Neftli-qazlı sah. təqr. 400 km<sup>2</sup>-dir. 2225–2301 m dərinlikdə yerləşən Üst Yura yaşlı əhəngdaşlar məhsuldardır. Qalınlığı 40–50 m olan 2 lay aşkar edilmişdir. Neftin sıxlığı 855–865 kq/m<sup>3</sup>-dir. Tərkibində 2,2% kükürd vardır. Neft kəməri vasitəsilə Ras-Tənnurə portuna nəql olunur.

**BERRİÁS MƏRTƏBƏSİ** (Fransada Berrias k.-nin adından) – Tabaşir sisteminin alt mərtəbəsi. 1876 ildə fransız geoloqu A. Kəkan tərəfindən ayrılmışdır. Əhəngdaşı və mergel qatlarından ibarətdir. İki zonaya bölünür: Beriasella grandis və Beriasella bossieri. Alp d-rında, Karpat d-rında, Qafqazda, RF-nin şm.-ş.-ində və Uzaq Şərqdə var. Qafqazdakı çöküntülərinin səciyyəvi faunası Pseudosubplanites ponticus və Fauriella bossieridir.

**BERRÖU** Xristofor (Burrough Cristofer; ? – ?) – 16 əsr ingilis səyyahı. 1579–81 illərdə ingilis tacirlərinin Qafqazın Xəzərsahili vil.-lərinə ekspedisiyasında iştirak etmişdir. B. Bakı, Şamaxı və Dərbənddə olmuş, İngiltərəyə göndərdiyi məktublarında yerli əhalinin həyat və məişəti, həmçinin Abşeronun Bilgəh k. və burada qonaqsevərliklə qarşılanmaları, ekspedisiyanın Dərbəndə səfəri, Osmanlı qoşunlarının Şirvanı tutması, Azərb.-İngiltərə ticarət münasibətləri və s. haqqında məlumat vermişdir.

Əd.: Ə h m ə d o v B. 1579–1581 illər ekspedisiyası və İngiltərə Azərbaycandan ticarət əlaqələrinin kəsilməsi səbəbləri. ADU-nun Elmi Əsərləri (tarix və fəlsəfə seriyası), 1967. № 3; Английские путешественники в Московском государстве в XVI в. Пер. с англ. Ю.В. Готье. Л., 1937; Путешественники об Азербайджане. Б., 1961.

**BERSELİUS** (Berzelius) Yons Yakob (20.8.1779, Veversunda – 7.8.1848, Stokholm) – İsveç kimyaçısı, İsveç Kral EA-nın üzvü (1808), Peterburq EA-nın əcnəbi fəxri üzvü (1820), London Kral Cəmiyyətinin əcnəbi üzvü (1822) olmuşdur. Uppsala Un-tini bitirmişdir (1801). 1802 ildə qalvanik element cərəyanının tibdə tətbiqinə dair doktorluq dissertasiyasını müdafiə etmişdir. 1802–32 illərdə

Stokholmda Tibb-Cərrahiyyə İntunda işləmişdir (1807 ildən prof.). Avadanlıqla təchiz etdiyi özəl laboratoriyada yertirmələri ilə birlikdə eksperimental tədqiqatlar aparmışdır. İsveç Kral EA-nın prezidenti (1810–18), onun daimi katibi (1818 ildən) olmuşdur. 1832 ildən, əsasən, nəzəri və ədəbi fəaliyyət göstərmişdir.

B.-un elmi tədqiqatları 19 əsrin birinci yarısında kimyanın bütün əsas problemlərini əhatə edirdi. Atomistik nəzəriyyənin inkişafında xidmətləri böyükdür. *C. Dalton* kimi, o da sadə və mürəkkəb atomları fərqləndirmişdir; hesab etmişdir ki, bir elementin atomları digər elementlərin bir, iki, üç və s. atomları ilə, bir elementin iki atomu isə digər elementlərin üç, beş və ya yeddi atomu ilə birləşə bilər. B. tərkibin sabitliyi və bölünən nisbətlər qanunlarının doğruluğunu təcrübi olaraq yoxlayıb təsdiq etmişdir (1810–16). 45 kimyəvi elementin atom kütləsini (1807–18), həmçinin 2000-ədək birləşmənin faizlə tərkibini müəyyən etmişdir. Kimyəvi elementlərin oksigen atomunun kütləsinə (çəkisinə) görə hesablanmış atom kütlələrinin (çəkirlərinin) cədvəlini (1814) dərc etmişdir. Birləşmələrdə istilik tutumunu atomların sayı ilə əlaqələndirən Dülönq-Pti qanununa və *E. Mitçerlixin* izomorfizmə dair təsəvvürlərinə əsaslanaraq bu cədvəli xeyli təkmilləşdirmişdir (1826). B.-un və *C. Daltonun* atom kütlələri cədvəlləri arasındakı mühüm fərqə ondan ibarət idi ki, B.-un aldığı qiymətlər (atom kütlə vahidlərinə, yəni hidrogen atomunun kütləsinə görə hesablanmış), əsasən, tam ədədlər deyildi.

B. müasir kimyəvi simvolikanın müəllifidir: kimyəvi elementlərin lat. adlarının başlanğıc hərflərindən (bir və ya iki) istifadə etməklə onların işarələrini (1814) vermiş, kimyəvi reaksiyaları birbaşa tənliklərlə göstərməyə imkan verən kimyəvi birləşmələrin formullarını və əmsallarını təklif etmişdir (1817–30). Seriumu (İsveç kimyaçısı V. Hizingerlə birlikdə, 1803), selen (1817) və toriumu (1826) kəşf etmişdir. İlk dəfə sərbəst halda silisium, titan, tantal və sirkonium almışdır (1824–25).

Elektrokimyəvi oxşarlıq nəzəriyyəsinin inkişaf etdirmişdir (1812–19); belə ki, sadə cismlərin bütün atomları işarəsinə və



yükünün qiymətinə görə sıraya qoyula bilər. Bu zaman metalloidlər (B.-un adlandırdığı kimi) mənfi, metallar müsbət yüklənir. Ən elektromənfi oksigen hesab olunur, ən böyük müsbət yüklər qələvi metallar üçün xarakterikdir. B.-a görə, birləşmələrin elektrokimyəvi sırası da vardır və bütün kimyəvi reaksiyalar atomları əhatə edən elektrik yüklərinin qarşılıqlı təsirinə yekunudur.

1811 ildən üzvi birləşmələrin element tərkibinin təyini ilə məşğul olmuşdur: “üzvi kimya”, “üzvi birləşmə” terminlərini elmə daxil etmişdir. Üzvi kimyaya dair tədqiqatlarında vitalizm prinsipini rəhbər tutaraq, üzvi maddələrin yalnız bitki və heyvan orqanizmlərində xüsusi “həyatı qüvvə”nin təsiri ilə əmələ gəldiyini fərz etmişdir. İzomerlik və allotropiya anlayışlarını elmə daxil etmişdir (1830–40-cı illər). Kimyəvi reaksiyalarda “üçüncü cislərin” (katalizatorların) qeyri-stexiometrik müdaxiləsi hadisəsinin ifadəsi üçün “kataliz” terminini (1835), müasir katalitik aktivlik anlayışının analoqu olan “katalitik qüvvə” anlayışını elmə daxil etmişdir. İllik “Kimya və fizikanın nailiyyətlərinin xülasəsi”ni tərtib etmişdir (1821 ildən, cəmi 27 cild).

Əd.: Соловьёв Ю.И., Куринной В.И.

Я. Берцеллус: Жизнь и деятельность. М., 1980.

**BERŞE** Qulyelmo (Quqlielmo Berchet; 3.6.1833, Venesiya– 15.6.1913, Karpene-do) – italyan mənəşünası, tarixçi. “Venesiya Respublikası və İran” (Turin, 1865), “Suriyadakı Venesiya konsullarının verdiyi xəbərlər” (Turin, 1866) sənədlər toplularını tərtib etmişdir. Tapularda *Uzun Həsənin* Venesiya hökumətinə məktubu, Venesiya senatının gizli qərarları, Venesiya səfirlərinin öz hökumətlərinə göndərdikləri məlumatlar və s. mühüm yer tutur. Birinci topluda Venesiyanın Azərb. və İranla əlaqələrinə (13–18 əsrlər) aid sənədlər və onların izahatları verilir. İkinci topluda isə Suriyadakı Venesiya səfirlərinin Səfəvilər dövləti haqqındakı məlumatları verilmişdir. Bunlar Səfəvilər dövlətinin iqtisadi, siyasi və hərbi vəziyyəti ilə yaxından tanış olan Türkiyə dövlət qulluqçularının verdiyi dəqiq məlumatlar əsasında yazıldığından əhəmiyyətlidir. B.-nin toplularında *Ağ-qoyunlu dövlətinin* Avropa dövlətləri, xüsusilə Venesiya ilə diplomatik münasibətləri də öz əksini tapmışdır.

**BERTALAR**, bartalar, qamilalar, şanqalalar, beni-şanqullar – Sudan və Efiopiyanın sərhəd rayonlarında yaşayan Nilboyu xalqları



dan biri. B.-in şoqalelər, aqarolar, so-  
loklar (fesakalar), daşilər, fazoqlolar,  
koşolar və s. subetnik qrupları var. Say-  
ları Sudanda 70 min, Efiopiyada 80 min  
nəfərdir (1995). Berta və inqassana (tabi)  
dillərində danışirlar; bir sıra dialektləri  
mövcuddur. Kişilərin əksəriyyəti ərəb  
dilini bilir. Dindarları müsəlmandır.  
Əsas məşğuliyyətləri tropik toxa əkin-  
çiliyi (darı-elevsina, paxlalı bitkilər, kün-  
cüd və s.), davarçılıq, balıqçılıq və  
yığıcılıqdır (yabanı meyvə, bal). Sənət-  
karlıq sahələri: metalışləmə, bitki lif-  
lərindən hörmə, ağac, sümük, buynuz  
üzərində oyma. Kompakt kəndlərdə ya-  
şayırlar. Dairəvi evlərinin konusvarı da-  
mı ot layları ilə örtülüdür. Ənənəvi ge-  
yimləri dəridən bel sarğısı, bitki liflərin-  
dən qısa yubka, dəri və parçadan çiyn-  
likdir. Çox vaxt (xüsusilə Efiopiyada) ağ



Berta musiqiçiləri.

şalvar və uzun enli köynəklər, qara yun  
bürüncəklər geyinirlər. Yeməkləri: sous  
və bitki yağı əlavə olunmuş dənli və pax-  
lalı bitkilərdən hazırlanan sıyq, balıq,  
meyvə, tərəvəz, nadir hallarda ətdir. So-  
sial əlaqələrin patriarxal-tayfa genealoji  
sistemi səciyyəvidir. Sosial quruluşun  
əsasını bir neçə böyük ailədən ibarət  
kənd icması təşkil edir. Ənənəvi folklor-  
ları tayfalar və əcdadlar haqqında miflər,  
nağıllar və atalar sözlərindən ibarətdir.  
**BERTELS** Yevgeni Eduardoviç (25.12.  
1890, S.-Peterburq – 7.10.1957, Moskva)  
– rus şərqşünası, SSRİ EA m. üzvü  
(1939), Tür. SSR EA (1951), Özb. SSR  
EA (1956) fəxri üzvü, Özb. SSR (1944) və  
Tac. SSR əməkdar elm xadimi (1946).  
İran EA (1944) və Ərəb EA (Dəməşqdə)



m. üzvü (1955). SSRİ Dövlət mükafatı  
laureatı (1948). 1920 ildə Petroqrad Un-  
tinin Şərq dilləri fakültəsini bitirmiş,  
ömrünün sonunadək SSRİ EA Şərqşün-  
aşlıq İn-tunda (1930 ilədək SSRİ EA  
Asiya Muzeyi hazırda REA-nın şərq-  
şünashlıq in-tu) işləmişdir. B. fars, tacik və  
bir sıra türkdilli xalqların ədəbiyyat tarixi  
sahəsində görkəmli mütəxəssis olmuşdur.  
Sufizm və sufi ədəbiyyatı- na, Firdövs, Sədi,  
Cami, Nəvai və b. klassiklərin yaradıcılı-  
ğına, Yaxın və Orta Şərq xalqlarının  
mədəniyyət tarixinə həsr olunmuş əsər-  
lərin müəllifidir. “İslam Ensiklopedi-  
yası”nın fəal müəlliflərindən olmuşdur.  
İranşünashlıq sahəsində rus mətnşünashlıq  
məktəbinin banisi və rəhbəri olan B.,  
Firdövsinin “Şahnamə”, Nizaminin “İs-  
gəndərnamə” (Ə.Əlizadə ilə birlikdə)  
əsərlərinin elmi-tənqidi mətnini hazırla-  
mış, mətnşünashlığa dair nəzəri məqalələr  
yazmışdır.

B. Azərb. ədəbiyyatının tədqiqi sahə-  
sində də xeyli iş görmüş, Nizami, Xaqani  
və Füzulinin yaradıcılığının tədqiqi ilə  
ardıcıl məşğul olmuşdur. B. SSRİ-də  
nizamişünashlığın banilərindəndir. Bir çox  
ələri Şərq və Qərbi Avropa dillərinə  
tərcümə olunmuşdur. B.-in şəxsi kitab-  
xanası Azərb. Resp. EA Mərkəzi kitab-  
xanasına verilmişdir. 1947 ildə Bakıda  
olmuş, Azərb. Dövlət Un-tinin şərqşün-  
aşlıq fakültəsində mühazirələr oxu-  
muşdur.

Əsərləri: Böyük Azərbaycan şairi Nizami.  
B., 1958; Низами и Физули. М., 1962; Суфизм и  
суфийская литература. М., 1962; Навои и  
Джами. М., 1965.

Əd.: Алиев Г.Ю. Библиография научных  
трудов чл. корр. АН СССР Е.Э. Бертельса,  
“Советское востоковедение”, 1958, №1; Ми-  
либанд С.Д. Библиографический словарь  
советских востоковедов. М., 1975.

**“BERTELSMÁN”** (Bertelsmann AG) –  
Almaniya multimedia konserni. Dünyanın ən  
böyük multimedia konsernlərindən  
biridir. Güterslo ş.-ndə 1835 ildə  
Karl Bertelsmanın yaratdığı nəşriyyatın  
bazasında formalaşmışdır. 1939 ildən  
cəbhə üçün çap məhsulları istehsal edən  
B. 1944 ildə bağlanmışdır. 1947 ildə  
R.Mon tərəfindən fəaliyyəti bərpa edil-  
miş, 1971 ildə səhmdar cəmiyyətə çevril-  
mişdir. İqamətgahları Güterslo, Nyu-  
York və Hamburqda yerləşən B.-a 6  
media qrupu daxildir. Konsern kitab,  
qəzet və jurnallar nəşr edir, televiziya və  
radio proqramları hazırlayır, musiqi və  
media xidmətləri göstərir, öz məhsul-  
larını beynəlxalq mağazalar şəbəkəsi,  
klub kataloqları və İnternet vasitəsilə  
yayır.

**BERTLÓ** Pyer Ejen Marselen (Berthe-  
lot) (25.10.1827, Paris – 18.3.1907, Paris)  
– fransız kimyaçısı və dövlət xadimi, Pa-  
ris EA üzvü (1873). Paris Un-tini bitir-  
mişdir (1849). Parisdə Ali Əzə-  
çılıq Məktəbində (1859–76), Kollej  
de Fransda (1864–  
1906; 1876 ildə  
burada məxsusi  
B. üçün tədqiqat  
laboratoriyası  
olan üzvi kimya  
kafedrası yaradıl-  
mışdı) kimya prof.-u olmuşdur. Eyni  
zamanda Ali Təhsilin baş inspektoru  
(1876), xalq maarifi və zərif sənətlər  
naziri (1886–87), ömürlük senator (1881  
ildən), xarici işlər naziri (1895–96) işlə-  
mişdir. 1889 ildən Paris EA-nın daimi  
katibi, Fransa Kimya Cəmiyyətinin Pre-  
zidenti olmuşdur (1866, 1875, 1882,  
1889, 1901).

Əsas elmi tədqiqatları üzvi və analitik  
kimya, termokimya, kimya tarixi və aq-  
rokimya sahəsinə aiddir. B. üzvi kimyada  
sintetik istiqamətin əsasını qoyanlardan  
biridir. Müxtəlif siniflərə aid çoxlu üzvi  
maddələr sintez etmişdir. B.-nun işləri  
qeyri-üzvi maddələrdən üzvi maddələrin  
alınmasının mümkünlüyünü qəti sübuta  
yetirərək, “həyatı qüvvə” (bax *Vitalizm*)  
haqqında təsəvvürləri təkzib etmişdir.  
1854 ildə qliserin və yağ turşularının qar-  
şılıqlı təsirindən palmitin, stearin, olein  
və s. təbii piylərin analoqlarını; sulfat  
turşusunun iştirakı ilə etileni hidratlaş-  
dırmaqla etil spirtini; karbon-sulfiddən  
və hidrogen-sulfiddən metanı sintez et-  
mişdir. 1862 ildə Volta qövsü alovundan



hidrogen buraxmaq elementlərdən ase-  
tileni, su və karbon-oksiddən qarışqa  
turşusunu, 1862–66 illərdə asetilen əsa-  
sında bir sıra aromatik karbohidrogenlə-  
ri almışdır. Üzvi birləşmələrin hidrogen-  
yodidlə reduksiyasının ümumi metodunu  
təklif etmişdir (1867).

B.-nun termokimya sahəsində irəli  
sürdüüyü “maksimal iş prinsipini” nə  
(1867) görə öz-özünə gedən bütün proses-  
lər istiliyin daha çox ayrılması yönündə  
baş verir (Bertlo–Tomsen prinsipi). B.  
1881 ildə kalorimetrik bombanın (kalori-  
metrin əsas hissəsi) ixtirasına gətirib çı-  
xaran geniş kalorimetrik tədqiqatlar  
aparmışdır. Ekzotermik və endotermik  
reaksiyalar haqqında anlayışlar irəli sür-  
müşdür. “Termokimyaya əsaslanan kim-  
yəvi mexanika öçerki” (1879) adlı başlıca  
əsərində mexikanın qanunlarına əsas-  
lanan ümumi kimyəvi nəzəriyyə yarat-  
mağa çalışmışdır. Əsərin birinci cildi  
kimyəvi reaksiyaların və cismin fiziki ha-  
lının dəyişiklikləri ilə şərtlənən istilik ef-  
fektləri və kalorimetriyaya; ikinci cildi  
maddənin çevrilmələrinə (kimyəvi dina-  
mika) və əsas qanunauyğunluqları K. Ber-  
tolle tərəfindən formulə edilmiş kimyəvi  
statikaya aiddir. B. bu qanunauyğun-  
luqlara maks. iş prinsipi mövqeyin-  
dən yanaşmış və fərz etmişdir ki, maks.  
istilik ayıran sistemdə yalnız xarici mənbələrin  
(qızdırılma, işıqlandırma, elektrik cərəya-  
nı, həllolmada aqreqatsızlaşma enerjisi)  
təsirindən yeni dəyişikliklər baş verə bilər.

B. həmçinin efirləşmə prosesinin kin-  
etik qanunauyğunluqlarını tədqiq et-  
miş, partlayıcı maddələrin öyrənilməsinə  
öz töhfəsini vermişdir: partlayışın temp-  
runu, partlayış dalğasının yayılma sürəti-  
ni, yanma sürətini və s. təyin etmiş, tor-  
paqda atmosfer azotunun mikroorqa-  
nizmlər tərəfindən fiksasiyasını aşkar et-  
mişdir.

Görkəmli eksperimentçi olan B. bir  
çox istiqamətlərdə kimyanın inkişafını  
irəli aparmışdır; bununla belə o, qabaqcıl  
nəzəri təsəvvürlərdən geri qalırdı. Uzun  
müddət atomistik nəzəriyyənin və atom-  
molekul təliminin, kimyəvi quruluş və  
stereokimya nəzəriyyələrinin inadlı  
əleyhdarı olmuş, kimyəvi elementlərin  
dövri sisteminin inkişafını qəbul etmə-  
miş, elektrolitik disosiasiya konsepsiyası  
və məhlulların osmos nəzəriyyəsi ilə razı-  
laşmamışdır. B. yalnız 1890-cı illərdə  
atom-molekul təlimini və kimyəvi quru-  
luş nəzəriyyəsini qəbul etmişdir.

B. üzvi kimya, üzvi sintez, termokim-  
ya, partlayıcı maddələr və kimya tarixinə

dair bir çox kitablar yazmışdır. 2500-dən  
çox elmi əsərin (o cümlədən təhsil, əxlaq,  
fəlsəfə məsələlərinə dair) müəllifi olmuş-  
dur. B. ilk dəfə əlkimyaçı və kimyaçıların  
əsərlərini yunan və ərəbcədən fransız  
dilinə tərcümə etmişdir.

Əd.: Мусабеков Ю.С. Марселен Берто.  
М., 1965.

**BERTOLESIYA** (Bertholletia) İesitiki-  
milər fəsiləsindən həmişəyaşıl tropik ağac  
cinsi. Fransız kimyaçısı K.Bertollenin  
adındandır. Cənubi Amerika tropiklərində  
2 növü var. Hünd. 30–50 m-ədək olan  
h ü n d ü r B. (B.excelsa) daha çox yayıl-  
mışdır; Amazon (Braziliya) hövzəsinin  
rütubətli meşələrində bitir. Lansetvarı,  
qalıncabıq yarpaqları növbəli, üst tərəf-  
dən parlaqdır; uz. 36 sm-ədək, eni 16 sm-  
ədək olur. Açıq-sarı, yaxud ağ çiçəkləri  
uz. 20–40 sm olan salxımvarı çiçək qru-



Bertolesiya (Bertholletia excelsa) ağacları.

punda toplanmışdır. Braziliya qozu, ya-  
xud Para qozu (qozların ən dadlısı hesab  
edilir) adlanan meyvələri diametri 10–16  
sm və kütləsi 1–1,5 (2-yədək) kq olan  
möhkəmdirvarlı dəyirmi, yaxud oval qu-  
tuculardır; içərisində, üzəri bərk qabıq-  
la örtülmüş 10–25 ədəd üçüzlü uzunsov  
toxumu (uz. 6 və qalınlığı 3 sm-ədək)  
olur. Ləpəsində 60–70% yağ (“sədəfi”  
yağ) və 17%-ədək zülal var; yağı qida və  
texniki (saatları yağlamaq üçün ən yaxşı  
yağ) əhəmiyyətilidir. Meyvələri ilboyu  
yığılır. Hər il Braziliyada 50 min t-ədək  
qoz yığılır və dünyanın bir çox ölkəsinə  
ixrac edilir.

**BERTOLLE** (Berthollet) Klod Lui (9.  
12.1748, Savoyya dep-ti, Talluar – 6.11.

1822, Paris dep-ti, Arköy) – fransız  
kimyaçısı, Paris EA-nın üzvü  
(1780). Turin Un-  
tini (1768) bitir-  
miş, tibb doktoru  
dərəcəsinə (1770)  
almışdır. 1770–83  
illərdə həkim və  
əcaçı (1772 ildən Parisdə) işləmişdir. Pa-  
ris Un-tində mühazirələr dinləmiş, Or-  
lean hersoqunun saray həkimi, dövlət  
boyaq f-klərinin müfəttişi, sikkəxanada  
nəzarətçi işləmişdir. Eyni zamanda tə-  
biyyat elmlərini öyrənməklə və kimya sa-  
həsində tədqiqatlarla, kimya və metal-  
lurgiya istehsalatının təşkili ilə məşğul  
olmuşdur. 1794 ildən Parisdə təşkilatçı-  
larından biri olduğu Normal və Poli-  
texnik məktəblərinin kimya prof.-u idi.  
1798–99 illərdə Napoleon Bonapartın  
Misir ekspedisiyasında (elmi məsləhətçi)  
iştirak etmiş, xidmətinə görə senator  
təyin edilmişdir.

Əsas tədqiqatları qeyri-üzvi və tətbiqi  
kimyaya, məhlulların və erintilərin kim-  
yasına aiddir. Ammonyak (1785), sianid  
turşusu (1786) və hidrogen-sulfidin  
(1788) kimyəvi tərkibini təyin etmişdir.  
Parçaların, mum və kağız kütləsinin xlor-  
la ağardılmasının mühüm sənaye əhəmi-  
yyətli üsulunu işləyib hazırlamışdır (1785).  
Hipoxlorit və hipoxlorat turşularının  
duzlarını, məs., kalium-xlorat (Bertolle  
duzu adlanır. 1786) kəşf etmiş və almış-  
dır. Yeni kimya nomenklaturasının  
(1786–87, A. Lavuazye və digər alimlərlə  
birlikdə) işləyib hazırlanmasında iştirak  
etmişdir. “Oxşarlıq qanunlarının tədqiqi”  
(1801) və “Kimyəvi statika təcrübə-  
ləri” (1803) əsas işlərində kimyəvi statika  
qanunlarını formulə etmişdir: kimyəvi  
reaksiyanın istiqaməti qarşılıqlı təsirdə  
olan maddələrin kütləsi və fiziki xassələri  
(uçuculuq, həllolma və s.) ilə, həmçinin  
reaksiyanın gətirdiyi şəraitlə (məs., temp-  
rla) müəyyən edilir. B.-nin fəsiləsiz və dö-  
nər proseslər kimi kimyəvi reaksiyalar  
haqqında təsəvvürləri 19 əsrin sonunda  
kimyəvi tarazlıq haqqında yaradılmış tə-  
limin əsası oldu. Lakin sonradan  
M. Bertlo göstərdi ki, B.-nin qanunları  
yalnız “maksimum iş prinsipinə” cavab  
verən hallarda təsdiq olunur. Kimyəvi  
birləşmənin qeyri-sabit tərkibinə dair  
məsələdə 1800–08 illərdə J. Prustla B.-  
nin məğlubiyyəti ilə nəticələnən polemika  
aparmışdır. B. ilə J. Prust arasında mü-  
bahisə tərkibin sabitliyi qanununu təs-





diqlədi. 20 əsrin əvvəllərində N.S. *Kurnakov* tərəfindən *bertollidlər* adlanan dəyişən tərkibli birləşmələrin kəşfi ilə B.-nin baxışlarının da doğruluğu təsdiq olundu.

A. Lavuazyə və b. alimlərlə birlikdə indi də nəşri davam edən "Annales de chimie" jurnalının əsasını (1789) qoymuşdur.

**BERTOLLÉ DUZU** – bax *Xloratlar*.

**BERTOLLİDLƏR** – dəyişəntərkibli kristallik kimyəvi birləşmələr; *daltonidlərdən* fərqli olaraq tərkibin sabitliyi və bölünən nisbətlər qanunlarına tabe deyildir. Qeyri-stexiometrik daxilolma birləşmələrinə aiddir. 1912 ildə N.S. *Kurnakov* tərəfindən *K.Bertollenin* şərafinə elmə daxil edilmişdir.

**BERTOLUÇÇİ** (Bertolucci) Bernardo (d. 16.3.1941, İtaliya, Parma) – italyan kinorejissor, ssenarist. Şair Attilio B.-nin oğludur. Roma Un-tində italyan filologiyasını öyrənməklə yanaşı, həvəskar filmlər də çəkirdi. 1950-ci illərin ortalarından paytaxtın solçu mövqedə olan intellektual və sənət elitasına qoşulmuşdur. Onlar rej. P.P. *Pazolininin* ["Akkatone" filmində (1961) B. onun asistenti olmuşdur] ətrafında birləşmişdilər. B.-nin rej. debütü olan "Arıq kirvə" (1962, ssenarisi Pazolini ilə birlikdə) filmində Pazolininin təsiri hiss olunur (kriminallaşmış lümpen-proletar mühitin təsviri, "sərt" neorealizm ruhunda faktura, sosial tələbata uyğun). "İnqilab ərəfəsində" (1964) filmində B. öz intonasiasını, ədəbi üsluba uyğun kinematografik ifadə formasını tapmışdır. Yetişməkdə olan qiyamın həyəcanı, inqilabi dözümsüzlük nəsr əsərlərinin sərbəst kinoadaptasiyasında ifadə olunmuşdur: "Partnyor" (F.M. Dostoyevskinin əsəri üzrə, 1968), "Hörümçək strategiyası" (X. L. Borxesin əsəri üzrə, 1970), "Konformist" (A. Moravianın əsəri üzrə, 1970). B. yaradıcılığının yetkin dövrünün poetikasına italyan operasının təsiri olmuşdur. Onun qəhrəmanlarının, eləcə də B.-nin özünün – varlı ailədən çıxmış, lakin sosial ədalətsizliyi kəskin şəkildə hiss edən cavan oğlanın daxili narahatlığını "Neft yolu" sənədli-publisistik televiziya serialında (1965–66), "Barsız əncir ağacı" novellasında (başqa adı "Aqoniya"),



"Sevgi və qəzəb" filmində (1969) dəf etməyə çalışmışdır. 1968 il tələbə ixtişaşlarından sonra yaranan ümitsizlik dünyaya kinosunun ən dramatik əsərlərindən olan "Parisdə son tanqo" (1972) filmində öz ifadəsini tapmışdır. B.-nin ən ideoloji və irihəcmli filmi "İyirminci əsr"dir (1976).

1976 ildən sonra rej. B. Britaniyaya köçmüş, özünü apatrid sənətkar hesab edərək orada ingilis dilində filmlər çəkmişdir. Milli identiklik axtarışları B.-nin sonrakı dövr yaradıcılığının aparıcı motivinə çevrilmişdir. "Ay" (1979) və "Gülməli adamın faciəsi" (1981) filmlərindən sonra "Son imperator" (1987, "Oskar" mükafatı) filmi çəkmişdir. "Göylərin himayəsi altında" (başqa adı "Səhrada çayıçmə", 1990), "Balaca Buddha" (1993), "Mühasirəyə alınmışlar" (başqa adı "Şanduray", 1998) B.-nin 1990-cı illərdə çəkdiyi filmlərdəndir. "İtən gözəllik" (başqa adı "Mən tək rəqs edirəm", 1995) filmindəki vizual zənginlik və "Xəyalpərəstlər" (2003) filmindəki müasir antiqlobalizmi 1968 il inqilabının davamı kimi qiymətləndirmək cəhdi "Konformist" və "İyirminci əsr" müəllifinin qüdrət və ehtirasını xatırladır, lakin canlandırma bilmir.

**BERTRÂN** (Bertrand) Jozef Lui Fransua (11.3.1822, Paris – 5.4.1900, Paris) – fransız riyaziyyatçısı, Paris EA-nın üzvü (1856), Peterburq EA-nın əcnəbi fəxri üzvü (1896). Parisdə Politehnik məktəbini bitirmiş (1839), orada və Ali Normal Məktəbdə işləmiş, 1862 ildən Kollej de Fransın prof.-u olmuşdur. Ədədi sıraların bəzi yığılma əlamətlərini müəyyən etmişdir. Ədədlər nəzəriyyəsində *Bertran postulatı* və ehtimal nəzəriyyəsində *Bertran paradoksu* məlumdur. Ali və orta məktəblər üçün riyaziyyat dərsləklərinin müəllifidir.

**BERTRÂN** (Bertrand) Qabriel Emil (17.5.1867, Paris 20.6.1962, Paris) – fransız biokimyəçisi, kimyaçı, botanik, bakterioloq. Paris EA-nın üzvü (1923), SSRİ EA-nın əcnəbi m. üzvü (1924). Parisdə Ali əczaçılıq məktəbini bitirmişdir. 1900 ildən Sorbonnada işləmiş (1904 ildən laboratoriya müdiri, 1908 ildən prof.), eyni zamanda Paster İn-tunda şöbə müdiri olmuşdur. Şəkərin və oksidləşdirici fermentlərin biokimyəsini, heyvan və bitkilərin həyatında mikroelementlərin rolunu öyrənmişdir. "Koenzim" (koferment) və "oksidaza" terminlərini elmə daxil etmişdir. Anaerob və aerob proseslərin aktivasiyasında kofermentlərin ro-

lunu müəyyənləşdirmiş, vaksinasianın antitoksikliyi və s. tədqiq etmişdir.

**BERTRÂN** (Bertrand) Marsel Aleksandr (2.7.1847, Paris – 13.2.1907, Paris) – fransız geoloqu, Paris EA-nın üzvü (1896), Peterburq EA-nın əcnəbi m. üzvü (1899). 1872 ildə Parisdə Politehnik məktəbini bitirmişdir. 1896 ildən Paris Ali Dağ-Mədən Məktəbinin prof.-u olmuşdur. Əsasən, qırıqlıq zonalarını öyrənmişdir. İri tektonik hərəkətlərin dövriliyi anlayışını irəli sürmüş və Huron, Kaledon, Hersin və Alp əsas qırıqlıq epoxalarını ayırmağı təklif etmişdir. Maqmatik proseslərin inkişafında bir sıra qanunauyğunluqları müəyyənləşdirmiş, "şaryaj" anlayışını irəli sürmüş və onun izahını vermişdir.

**BERTRANDİT** (fr. mineraloqu E. Bertranın adından) – mineral. Kimyəvi tərkibi  $Be_4Si_2O_7(OH)_2$ . *Berillium filizlərinin* komponentidir. Romb sinqoniyasında kristallaşır. Az miqdarda bor və germaniumla qarışmış olur. Paz və ya yastı



Bertrandit.

prizmatik lövhəciklər şəklində xırda kristallar əmələ gətirir. Ağ, rəngsiz, çəhrayı və sarı çalarlıdır; şəffafdır. Şüşə parıltılıdır. Sərtliyi 6–7, sıxlığı  $2600 \text{ kq/m}^3$ . Peqmatitlərdə, qreyzenlərdə, hidrotermal yataqlarda rast gəlinir.

**BERTYERİT** (Bertye soyadından) – mineral, kimyəvi tərkibi  $FeSb_2S_4$ . Romb sinqoniyasında kristallaşır. Kristalları iynəvari, yaxud prizmatikdir. Dənəvər, lif-

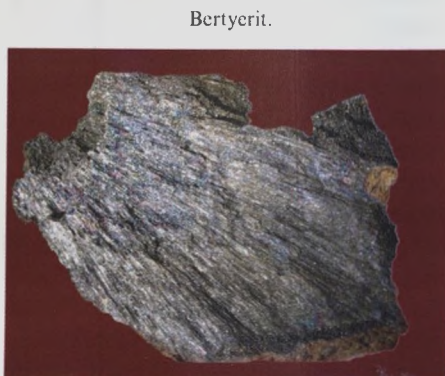

Bertyerit.

li, lələkvari aqreqatları var. Rəngi tünd boz, əsasən, əlvan çalarlıdır. Sərtliyi 2–3, sıxlığı  $4640 \text{ kq/m}^3$ . Sb sulfidləri, ferberit və s. ilə birlikdə aşağı temp-rlu hidrotermal Sb, Au və W yataqlarında rast gəlinir.

**BERÜLA** (Berula Koch.) – kərəvizkimi-lər fəsiləsindən çoxillik ot bitkisi cinsi. Vətəni İngiltərədir. Hünd. 30–60 sm-dir. Yarpaqları uzunsov, lələkvari yarıqlı, çiçəkləri ağdır. Enli yumurtavari meyvəsi yanlardan basıq, uz. 2 mm-ədək olur.



Düz berula (Berula erecta).

Qərbi Avropada, Afrikada, Balkan ölkələrində, İranda, Qafqazda yayılmışdır. Azərbaycanda düz B. (*B. erecta*) adlı 1 növü bitir. Samur-Dəvəçi, Xəzəryanı və Kür-Araz ovalıqlarında, Alazan-Əyriçay dərəsində, Lənkəranın dağlıq hissəsində və Naxçıvanda yayılmışdır. Bataqlıqda, çay kənarında bitir. İyun-iyulda çiçəkləyir, iyul-avqustda meyvə verir. Tərkibində kumarinlər, flavonoidlər, efir yağları, karbohidratlar vardır. Diuretik (sidikqovucu) təsirlidir. Xalq təbabətində diş ağrısı və sinqə xəstəliyi zamanı istifadə edilir.

**BERYÖZOVKA** – RF-də, Saxa (Yakutiya) Resp. ərazisində çay. Kolıma çayının sağ qolu. Uz. 517 km, hövzəsinin sah. 24,8 min  $\text{km}^2$ . Yukagir yastıdağlıqda enli dərədə axır. Əsasən, yağış suları ilə qidalanır. Ortaillik su sərfi mənsəbində  $53,5 \text{ m}^3/\text{san}$ . Oktyabrda donur, mayın ortalarında donu açılır. B. hövzəsində ümumi sah. təq. 50  $\text{km}^2$  olan təq. 2000 xırda göl var. Ağac axıdır. 20 əsrin əvvəlində B. hövzəsində donmuş qruntda mamont skeletinin qalıqları (sonralar Sankt-Peterburqa gətirilmişdir) tapılmışdır.

**BERYÖZOVSKİ** – RF-də, Sverdlovsk vil.-nin c.-unda şəhər. Əh. 50 min (2005). Orta Uralın ş. yamacında, Beryozovka çayı (Pışmanın qolu) sahilində, Berezit d.y. st.-nın 6 km-liyindədir.

18 əsrin ortalarından qızıl çıxarılır. 1938 ildən şəhərdir. Sibir Bədən Tərbi-

yəsi Akademiyasının filiali; Ural qızıl-platin sənayesi tarixi muzeyi fəaliyyət göstərir. Maşınqayırma, metal emalı, metallurgiya, ağac emalı, yeyinti sənayesi; tikinti materialları istehsalı; yaxınlığında torf hasilatı var.

**BERYÖZOVSKİ QIZIL YATAĞI** – RF-də, Sverdlovsk vil. ərazisində, Beryozovski ş. yaxınlığındadır. 18 əsrin əvvəllərində kəşf olunmuş, 1745 ildən (ölkədə ilk) istismar olunur. Ural qırıqlıq vilayətinin Ural-Tobol antiklinoriumu ilə əlaqədardır. Filizləmə 1–1,2 km dərinliyədək izlənilir. Yeraltı (520 m dərinlikdə) üsulla istismar olunur. Filiz kütlələri müxtəlif yaşlı porfir və lamporfir daykalar qurşağındakı kvarts və sulfidli kvarts damarlarından ibarətdir. Əsas filiz mineralları: pirit, qalenit, tetradrit, aykinit, xalkopirit, təbii qızıl. Filizdə qızılın miqdarı 8–12 q/t, meyarı 840–980-dir.

**BERZİNS** Andris (d. 10.12.1944, Latviya, Nitaure) – Latviya dövlət və siyasi xadimi, Latviya Resp.-nin prezidenti. Riqa Politehnik İn-tunu (1971) və Latviya Dövlət Un-tini (1988) bitirmişdir. Əmək fəaliyyətinə mühəndis kimi başlamış, müxtəlif vəzifələrdə çalışmışdır. Latviya Bankı nəzdində Özəlləşdirmə fonduna rəhbərlik etmiş (1993), "Latviyas Unibank"ın prezidenti (1993–2004), Latve-nergji Şurasının sədri (2006–09) olmuş, Latviya seyminə (10-cu çağırış) deputat seçilmişdir. 2011 il prezident seçkilərində qalib gəlmişdir.

**BERZİNS ULDIS** (d.17.5.1944, Riqa) – latış şairi, tərcüməçi. Latviya Un-tində təhsil almış, Leninqrad Un-tinin şərqşünaslıq kafedrasında (1968–1971) türk dilini öyrənmişdir. Moskva Dövlət Un-tində fars, türk, Daşkənd Dövlət Un-tində özbək, Reykyavik Un-tində island dillərini öyrənmişdir. İvrit, tatar və çuvaş dillərini də mənimsəmişdir. 2002 ildən Latviya Un-tinin müasir dillər fakültəsində türk dilini tədris edir. İlk şeir kitabı ("Abidə") 1980 ildə nəşr edilmişdir. Bir sıra Avropa (polyak, island və s.), Şərqi (türk, fars, ərəb və s.) xalqları, o cümlədən Azərbaycanda ədəbiyyatından tərcümələr yaradıcılığında mühüm yer tutur. "Kitabi-Dədə Qorqud" eposunu, R.Rzannın "Rənglər" (1972) silsiləsini, Ə. Əylislinin "Adamlar və ağaclar" (1977) povestini, bir sıra müasir Azərbaycan şairlərinin əsərlərini orijinaldan tərcümə etmişdir. Klassik Azərbaycan ədəbiyyatına dair məqalələri, Azərbaycan-a həsr olunmuş şeirləri var. 15 il üzərində çalışdığı Quranın latış dilinə tərcüməsini 2009 ilin martında tamamlamışdır.

**BESÂYALAR**, bisayalar, cila-malar, bavanqlar, cilama sungeylər ("çay adamları") – Malayziyanın ş.-ində (Saravak, Sabax əyalətlərində) xalq. Bruney buxtasına (Kalimantan a.-nın şm. hissəsi) tökülən çayların aşağı axarlarında yaşayır. Sayları 40 min nəfərdir (1995). Avstroneziya dil ailəsinin Qərbi Avstroneziya qrupuna aid besaya dilində danışırlar. Dindarları müsəlmandır, xristianlar da var. Saravak B.-i ənənəvi etiqadlarını saxlayırlar.



Besaya qızları gözəllik müsabiqəsində.

Əsas məşguliyyətləri dəmyə toxa çəltikçiliyidir; çəltik sahələrində həmçinin qarğıdalı, bibər, balqabaq, paxlalı bitkilər, texniki bitkilərdən isə kokos palması və tütün becərilir. Kişilər heyvandarlıq (camış, donuz), baltqılıq və ovçuluqla (qaban, maral, vəhşi kəf, qırqovul), qadınlar yığılqla (bal, kamfara, quttaperça və s.) məşğul olurlar.

Ənənəvi sənətkarlıq sahələri tapanın toxunması və ağac emalıdır. Toxuculuq, metal emalı, duluşçuluqla tanış olmayan B.-lər düyü, saqo və yığılıq məhsulları müqabilində malayyalılardan sənətkarlıq məmulatları alırlar. Ənənəvi məskənləri çayboyunca yerləşən uzun binalardan (uz. 60 m-dək) ibarətdir. Əsas yeməkləri balıq, tərəvəz və düyüdür. Ət, əsasən, bayramlarda yeyilir. Epos, musiqi və raqs folkloru inkişaf etmişdir.

**BESERMANLAR** (rusca "busurman" – müsəlman sözüdür) – RF-də xalq. Sayları təq. 4 min nəfərdir (2002). Əsasən, Udmurtiyanın şm.-q.-ində (3 min nəfər, əsasən, Qlazov, Yar, Balezino, Yukamenskoye, Krasnoqorskoye r-nlarında; təq. 1 min nəfər isə şəhərlərdə) yaşayırlar. Udmurt dilinin beserman ləhcəsində danışırlar. Rus və tatar dilləri də yayılmışdır. Dindarları, əsasən, pravoslavdır.

B., ehtimal ki, *Volqa-Kama Bulqarıstanının* tərkibinə daxil olmuş və islamı qəbul etmiş cənubi udmurt qrupunun nəsiləridir. 13 əsrdən şimal ərazilərinə köç-





Beserman qızları Korban bayramında.

müşlər. Sənədlərdə 16 əsrdən Çeptsə çayının aşağı axarlarında, 17 əsrin əvvəllərindən isə orta axarlarında və hövzəsində çox vaxt "çuvaş", 17 əsrin ortalarından etibarən "B." adı ilə qeyd olunurlar. 18 əsrdə B.-a pravoslavlıq qəbul etdirilmişdir. 1926 ilin siyahıyaalınmasına görə sayları 10 min nəfər olan B. sonralar udmurtların tərkibinə daxil olurdular. 1990 ildə tarixi adlarının bərpası, Rusiyadakı yerli azsaylı xalqların siyahısına daxil edilməsi uğrunda çalışan Beserman xalqının cəmiyyəti yaradılmışdır. Cəmiyyət "Beserman həqiqəti" adlı qəzet nəşr edir.

Şimali udmurt mədəniyyətinə yaxın olan ənənəvi mədəniyyətləri Şimali Volqaboyu xalqları üçün səciyyəvidir. Əkinçilik, heyvandarlıq, meşə arıçılığı, ovçuluq və balıqçılıqla məşğul olmuşlar. Mövsümi iş (dülğərlik, arabaçılıq) az inkişaf etmişdir. Kəndəsalma ənənələri saxlanılmışdır: malikanə "mənzil" və üstü

örtülü qalereyası olan ikimərtəbəli anbar-kletdən (kenos) ibarətdir. Tatar-beserman kənd evlərinin tərtibatında Çeptsə tatarları üçün səciyyəvi olan elementlərə (divarlar əlvan parçalarla bəzədilir) rast gəlinir. Ənənəvi qadın geyimindən 20 əsrin 2-ci yarısından mərasim və bayram paltarını kimi istifadə olunur. Geyimlərinə cənubi udmurt və çuvaş qadın kostyumlarına oxşarlıq var: qızların hörük-qabısı olan şişuclu qız papağı (takya), qadın baş geyimi (kaşpu), sinə (kiroskal), boğaz (laqa) və çiyin (kamali) bəzəkləri və s. 20 əsrin 1-ci rübündə bölünməmiş ailələr, icma yardımlaşması (veme) mövcud olmuşdur. Etnoslararası nikahlara 20 əsrin 2-ci yarısından nadir hallarda təsadüf olunurdu. Udmurt panteonuna yaxın ənənəvi elementlər qalmaqdadır: əcdadların kultu, ziyarətgahlar (müqəddəs meşəliklər, bulaqlar və ağaclar), təqvim, toy və s. mərasimlər, toy, yas və s. nəğmə-improvizasiyaları (krez). Əvvəllər tuluq zurnası (biz) yayılmışdı. Yazda Kotan (Akayaşka) bayramı, 1990-cı illərdən heyvanların qurban verilməsi və s. ilə müşayiət olunan yay bayramı – Korban (yağış duası) bərpa olunur. Bəzi yerlərdə birinci örüşə tatar kəndlərindən mollaların dəvət olunması adəti mövcuddur. Təqvim və ailə mərasimlərində ət suyunda arpa sıyığı, Milad bayramında isə duzsuz fətir (kvarnyan) hazırlanır.

**BESĖSKU** Trayan (d. 4.11.1951, Rumıniya, Murfatlar) – Rumıniya dövlət və

siyasi xadimi, Rumıniya prezidenti. Konstansada Mülkü Dəniz Gəmiçiliyi İn-tunu bitirmişdir (1976). "Navrom" ticarət agentliyinin rəhbəri (1987–89), nəqliyyat naziri (1991–92; 1996–2000), parlamentin deputatı (1992–96), Buxarestin meri (2000–04) olmuşdur. 2004 ilin dekabrında Rumıniyanın prezidenti seçilmişdir. 2007 il aprelin 19-da ölkə parlamenti prezidentə impichment elan etmişdi. 2007 il mayın 19-da prezidentin istefaya göndərilməsi məsələsi ilə bağlı referendum keçirilmişdir. Səsvərmənin nəticələrinə görə B. Rumıniyanın prezidenti vəzifəsində qalmışdır. 2009 ilin dekabrında yenidən prezident seçilmişdir. "Heydər Əliyev" ordeni ilə təltif olunmuşdur.

**BESKİD DAĞLARI** (Beskidy) – Qərbi və qismən Şərqi Karpat d-rının şm. silsilələri zolağı. Əsasən, Polşa və Slovakiya (ş. qurtaracağı Ukraynada) ərazisindədir. Uz. təqr. 360 km. Qərbi, yaxud Yüksək B.d.-na [(hünd. 1725 m-ədək, Babya d. – B.d.-nın ən yüksək nöqtəsi), Şərqi, o cümlədən Alçaq B.d.-na (hünd. 1002 m-ədək, Latskov d.) və Beşad d-rına (hünd. 1346 m-ədək, Tarnitsa d.)] bölünür. Bir qədər c.-da yerləşən Ondava yüksəkliyini (hünd. 300–600 m) və Ukrayna Karpat d-rının şm.-ş.-indəki Dnestr B.d.-rını da bəzən Şərqi B.d.-na aid edirlər. B.d. ayrısı yastızirvəli massivlərdən ibarətdir. Bunların arasında alçaq dağ keçidləri var; bir-birindən Karpat d-rına paralel uzanan dərələrlə ayrılır. Yamaclarında fıstıq və küknar meşələri, zirvələrində çəmənliklər, ərazisində Babya-Qura, Qorçan, Beşad (Polşa) milli parkları var.

**BESSARƏBİYA** – Dnestr, Prut çayları ilə Dunayın aşağı axarları arasında tarixi vil. (indiki Moldovanın əsas hissəsi və Ukraynanın Odessa vil.-nin c. hissəsi). Valaxiya knyazı *Basarabın* adındandır. E.ə. 1-ci minillikdə B.-nin ərazisində Şimali Frakiya tayfaları məskunlaşmışdı. Eramızın 1-ci minilliyində burada sarmatlar, qotlar, hunlar, 6 əsrdən isə slavyanlar (uliçlər, tivelər) yayılmışlar. 10 əsrdə B. ərazisinin bir hissəsi Kiyev rus dövlətinin, 12 əsrdə Qaliç knyazlığının, 1199–14 əsrin ortalarında Qaliç-Volın knyazlığının tərkibində olmuşdur. Sonuncunun parçalanmasından sonra B. ərazisi Moldova knyazlığının tərkibinə qatılmışdır. 1484 ildə türklər Çetaty-Alba (türkcə Akkerman), Kiliya, 1538 ildə isə Tigina (Bender) qalalarını tutmuşlar; B. Osmanlı imperiyasının tabeliyinə keçmişdir. 1620-ci illərdə *Bucaq* ərazisinə Kırım xanlığının vassalı olan kiçik no-

qayların bir qrupu – *Bucaq ordası* köçmüşdür. 18 əsrin 2-ci yarısı – 19 əsrin əvvəlləri Rusiya-Türkiyə müharibələri nəticəsində bağlanan Buxarest sülh müqaviləsinə (1812) əsasən Rusiyanın hakimiyyətinə keçmişdir. 1818 ildə B. ərazisində Bessarabiya vil. yaradılmış, 1873 ildə Bessarabiya quberniyasına çevrilmişdir. 1918 il noyabrın 27-də Sfatul Seriy (Ölkə Şurası) B.-nin Rumıniyaya birləşməsinə dair qərar qəbul etmişdir. 1940 il iyunun 26-da SSRİ hökuməti Rumıniyaya nota göndərərək, B. və Bukovinanın şimal hissəsinin qaytarılmasını tələb etmişdir. 1940 il avqustun 2-də B. ərazisində Moldaviya SSR (1991 ildən Moldova Resp.) yaradılmış, onun İzmayıl, Akkerman və Xotin qəzaları Ukraynaya birləşdirilmişdir.

**BESSEL** Fridrix Vilhelm (22.7.1784, Minden – 17.3.1846, Köniqsberq) – alman astronomu, geodezisti və riyaziyyatçısı, Berlin EA-nın üzvü (1812), Peterburq EA-nın əcnəbi fəxri üzvü (1814). Gəncliyində həvəskar astronom olmuşdur. 1804 ildə Halley kometinin orbitini hesablamışdır. 1806 ildə Liliyentalda özəl rəsədxanada assistent yeri almışdır. Burada C. Bradleyin müşahidələrinin nəticələrini yenidən işləmiş, refraksiya, presessiya və nutasiya sabitlərini bütün əvvəlkilərə nisbətən daha dəqiq təyin etmişdir. 1810 ildə Köniqsberq Un-tinin prof. olmuş və onun nazdində tikdirdiyi rəsədxananın ömürlük direktoru olmuşdur. Rəsədxananın meridian dairəsində +47° və –16° meyil arasında 75 mindən çox ulduz müşahidə etmişdir. B. astronomik cihazların xətlər nəzəriyyəsini işləyib hazırlamış, müəyyən bir müşahidəçiyə xas olan daimi səhvi hesablamaq üçün tənlik kəşf etmişdir. Müşahidələrin nəticələrini işləyərək riyazi üsullardan, o cümlədən ən kiçik kvadratlar üsulu və ehtimal nəzəriyyəsindən geniş istifadə etmişdir. 1838 ildə *heliometr*lə Qu bürcünün 61-ci ulduzunun parallaksını ölçmüş, bununla da tərpənməyən ulduzlara qədər məsafəni təyin etmişdir. Bir neçə il ərzində meridian dairəsində Sirius və Proşion parlaq ulduzlarını müşahidə edərək, onların trayektoriyalarında fərqli xüsusiyyətlər aşkar etmiş və bu ulduzların peykləri ol-



duğunu fərz etmişdir. Sonralar bu fərziyyələr təsdiq olunmuşdur: 1862 ildə Siriusun və 1896 ildə Proşionun peykləri kəşf olunmuşdur. B.-in geodeziya sahəsində də mühüm işləri var. Alman geodezisti İ. Bayerlə birlikdə Şərqi Prussiyada trianqulyasiya qurmuş və meridianın bir dərəcə uzunluğunun on ən dəqiq ölçmələri əsasında Yer sferoidinin Bessel adlandırılan elementlərini təyin etmişdir.

Riyaziyyatda 1-ci növ silindrik funksiyalar (*Bessel funksiyaları*), onların ödədiyi diferensial tənlik (*Bessel tənliyi*), Furye sırasının əmsalları üçün bərabərsizlik (*Bessel bərabərsizliyi*) və interpolasiya düsturlarından biri onun adını daşıyır.

**BESSEL BƏRABƏRSİZLİYİ** – bax Furye sırası.

**BESSEL FUNKSİYALARI** – birinci növ silindrik funksiyalar; dairəvi və silindrik simmetriyalı oblastlarda baxılan fiziki proseslərin (istilikkeçirmə, diffuziya, rəqslər və s.) öyrənilməsində istifadə olunur. B.f. *Bessel tənliyinin* həllidir.  $p$  ( $-\infty < p < \infty$ ) tərtibli (indeksli)  $J_p$  B.f. bütün  $x$ -lərə görə yığılan

$$J_p(x) = \sum_{k=0}^{\infty} \frac{(-1)^k}{k! \Gamma(k+p+1)} \left(\frac{x}{2}\right)^{p+2k}$$

sırası ilə ifadə olunur; burada  $\Gamma$  – qamma funksiyasıdır.  $x > 0$  olduqda  $J_p(x)$ -in qrafiki sönən rəqslərin əyrisini ifadə edir.  $J_p(x)$ -in sonsuz sayda sıfırları vardır; sıranın birinci toplananları  $|x|$ -in kiçik qiymətlərində  $J_p(x)$ -in asimptotunu verir,  $x > 0$  qiymətlərində

$$J_p(x) \sim \sqrt{\frac{2}{\pi x}} \cos\left(x - \frac{\pi}{2}p - \frac{\pi}{4}\right)$$

asimptotik təsviri doğrudur.

$p = n + \frac{1}{2}$  tərtibli B.f. (burada  $n$  – tam ədəddir), elementar funksiyalar vasitəsi ilə ifadə olunur; xüsusi halda,

$$J_{1/2}(x) = \sqrt{\frac{2}{\pi x}} \sin x, \quad J_{-1/2}(x) = \sqrt{\frac{2}{\pi x}} \cos x$$

$$J_p\left(\frac{\mu_n^p}{l} x\right) \text{ B.f. (burada } \mu_n^p \text{ } J_p(x)=0,$$

$p > -\frac{1}{2}$  tənliyinin müsbət kökləri,  $l$  – hansısa müsbət ədəddir)  $(0, l)$  intervalında  $x$  çəkili ortoqonal sistem əmələ gətirir.

$J_0$  funksiyası ilk dəfə D. Bernulli tərəfindən 1732 ildə ağır zəncirlərin rəqsləri-

nə həsr olunmuş işində araşdırılmışdır; L. Eylər 1738 ildə dairəvi membranın rəqsinə dair məsələyə baxaraq  $p=n$  tam qiymətlərə malik Bessel tənliyinə gəlmiş və  $x$ -in dərəcələrinə görə sıra şəklində  $J_p(x)$ -in ifadəsini tapmışdır; sonralar o bu ifadəni  $p$ -nin ixtiyari qiymətləri üçün genişləndirmişdir. F. Bessel 1824 ildə planetlərin Günəş ətrafında hərəkətinin öyrənilməsi ilə əlaqədar  $J_p(x)$  funksiyasını araşdırmış və  $J_0(x)$ ,  $J_1(x)$  üçün ilk cədvəlləri tərtib etmişdir.

**BESSEL İLİ** – tropik il; başlangıcı Günəşin orta uzunluğunun sabit aberrasiya əmsalı (20, 496") qədər azaldığı və dəqiq 280°-yə bərabər olduğu an qəbul edilir. F. Bessel tərəfindən təklif olunmuşdur. B.i.-nin əvvəli Yer in istənilən məntəqəsi üçün eyni vaxta düşür. B.i.-nin sutka ilə uzunluğu

$$T_0 = 365,24219879 - 0,000006147$$

düsturu ilə ifadə olunur; burada  $T$  – 1900 ildən sonrakı yüzilliklərin sayıdır.

**BESSEL TƏNLİYİ** –

$$x^2 \frac{d^2 y}{dx^2} + x \frac{dy}{dx} + (x^2 - p^2)y = 0$$

diferensial tənliyi; burada  $p$  – parametrolunu oynayan sabit ədəddir. F. Besselin adındandır; bu tənliyə əvvəllər də baxılmışdır. B.t.-nin həlləri *Bessel funksiyaları* adlanır; xüsusi sınıfdan olan həllərin məxsusi adları vardır.

**BESSEMER** Henri (19.1.1813, Hartfordşir qraflığı, Çarlton – 15.3.1898, London) – ingilis ixtiraçısı. London Kral Cəmiyyətinin üzvü (1879). B. texnikanın müxtəlif sahələrinə dair ixtiralar üçün 100-dən artıq patent almışdır (hərftökmə maşını, 1838; şəkər qamışı presləyən maşın, 1849; mərkəzdənqaçma nasosu, 1850 və s.). 1856 ildə poladın kütləvi istehsalı üçün yanacaq sərf etmədən, hava üfürməklə maye çuqunun polada çevrilməsi prosesini (*Bessemer prosesi*) ixtira etməsi B.-i məşhurlaşdırmışdır. 1860 ildə konstruksiyası 20 əsrin sonlarından qədər saxlanılan, havası dibdən verilən fırlanan konverter yaratmışdır. B. bilavasitə maye metaldan pəstah alınması – poladın külçəsiz yayılması ideyasını irəli sürmüşdür.



Şərqi Beskid dağları.





**BESSEMER PROSESİ**, çuqunun bessemerlənməsi – poladəritmə prosesi; konverter prosesinin bir növü. 1856 ildə H. Bessemer təklif etmişdir. B.p. konverterdə maye çuquna konverterin dibində qoyulan *furmadan* sıxılmış hava üfürməklə aparılır. Üfürmə zamanı çuqunun tərkibindəki qarışıqlar (silisium, manqan, karbon) oksidləşərək azalır və çuqun polada çevrilir; proses zamanı böyük miqdarda ayrılan istilik metalın maye halında qalmasına kifayət edir. *Oksigen-konverter prosesinin* tətbiqindən sonra B.p. əhəmiyyətini itirmişdir.

**BESLƏR** – bax *Frakiyahılar*.

**BESTSELLER** (ing. best – ən yaxşı və sell – satmaq) – ən çox satılan, böyük tirajla çap olunan kitab. Termin 1890-cı illərdə, bir müddət yaxşı satılan kitabların siyahısının müntəzəm olaraq dərc edilməsi ilə əlaqədar ABŞ kitab bazarında meydana gəlmişdir. Əvvəllər B. siyahılarına yalnız bədii ədəbiyyat, 1910-cu illərin sonlarından isə sənədi və elmi-kütləvi ədəbiyyat da daxil olunurdu. 20 əsrdə B.-lərin milli reyting təcrübəsi bütün dünyaya yayıldı, siyahıların rubrikalara (yeni nəşrlər, təkrar nəşrlər fərqləndirildi, dərsliklərə, soruq kitabçalarına, uşaqlar üçün nəzərdə tutulmuş və s. kitablara ayrıca qiymət verilir) bölünməsi isə mürəkkəbləşdi. B. üçün, bir qayda olaraq, üslub sadəliyi, aktualıq, ədəbi dəbə, çoxluğun zövqünə və ya sosial sifarişə uyğunluq səciyyəvidir. Kitabın B.-ə çevrilməsində onun bazarda dövrünü şərtləndirən xarici amillər (reklam, ədəbi mükafatlar, ekranlaşdırma, qalmaqal) mühüm əhəmiyyət kəsb edir. Sadə məhəbbət romanları, detektiv və digər kütləvi ədəbiyyat nümunələri ilə yanaşı, B. siyahılarında görkəmli yazıçıların (Q.Q. Markes, E.M. Remark, P. Züskind, P. Koelyo, X. Hüseyini və b.-nin) əsərlərinə də çox rast gəlinir.

**BESTÜJEV** (təxəllüsü *Marlinski*) Aleksandr Aleksandroviç (3.11.1797, S.-Peterburq – 19.6.1837, Adler burnu) – rus yazıçısı, tənqidçi. Dvoryan olmuşdur. Dağ korpusunda oxumuş (1810–15, bitirməmişdir), 1816 ildən Peterqof yaxınlığındakı Marlidə (təxəllüsü buradandır) yerləşən leyb-qvardiya draqun alayında xidmət etmişdir. Mətbuatda ilk çıxışı 1817 ildə olmuşdur. 1819 ildə dərc edilən ilk tənqidi məqalələri ilə şöhrət qazanmışdır. 1822–25 illərdə K.F. *Rileyevlə* birgə "*Polyarnaya zvezda*" almanaxını nəşr etdirmişdir. 1824 ilin yanvar ayından dekabrın Şimal cəmiyyəti

tinin üzvü, Senat meydanında üsyanın fəal iştirakçısı olan B.-ə çıxarılmış ölüm hökmü 20 illik (sonra 15 il) katorqa ilə əvəz edilmişdir; bir illik həbsdən sonra Yakutsk, 1829 ildən sırası əsgər kimi Qafqaza göndərilmişdir (bax *Qafqaz müharibəsi 1817–64*). Onun "Rus povest və hekayələri" 1832–34 illərdə anonim nəşr olunmuşdur. 1835 ildə unter-zabit, 1836 ildə praporşik rütbəsi almışdır. Adler burunda döyüşdə həlak olmuş, cəsədi tapılmamışdır.

Yaradıcılığının erkən dövrü lirikası üçün qəhrəmanlıq, vətəndaşlıq, azadlıqsevərlik pafosu, istibdada nifrət səciyyəvidir. 1825 ildən sonrakı yaradıcılığında bədbinlik, tənhalıq və kədər motivləri əsas yer tutmuşdur. Povest B. yaradıcılığının əsas janrı olmuşdur: "Roman və Olqa", "Venden qalası", hər ikisi 1823; "Satqın", "Revel yarışı", hər ikisi 1825; "Sınaq", 1830; "Nadejda" freqatı", 1833; "Qorxulu fal", 1831; "Ammalat bəy", 1832; "Molla Nur", 1836 povestləri böyük müvəffəqiyyət qazanmışdır. Çarizmin Qafqazdakı istilaçılıq siyasətini pisləmiş, yerli xalqlara rəğbət bəsləmişdir. B. Azərb.-da olmuş, Qafqaz həyatından bəhs edən əsərlərində azərb. surətləri ("Molla Nur"da qaçaq Molla Nur, İsgəndər bəy və b.) yaratmış, Azərb. atalar sözü, zərbi-məsəl, xalq mahnıları və nağıllarından geniş istifadə etmişdir. "Molla Nur" povestinin bütün fəsilələrinin epigrafi Azərb. dilindədir. "Xəzərlə vidalaşma", "Quba yolu" və s. oçerklərində Azərb. təbiətinin gözəlliyini tərənnüm etmişdir. B. "Hərbi asari-ətiqə" əsərində A. Bakıxanovu görkəmli alim və cəsur hərbi kimi qiymətləndirmişdir. M.F. Axundzadə ilə yaxın dost olmuş, onun köməyi ilə Azərb. dilini öyrənmiş, "Puşkinin ölümünə Şərq poeması"nı rus dilinə tərcümə etmişdir. Azərb. dilinin əhəmiyyətini yüksək qiymətləndirən B. göstərirdi ki, "fransız dili ilə Avropanı, bu dillə də bütün Asiyayı başdan-başa gəzmək mümkündür". Məşhur rus bəstəkarı A.A. Alyabyev B.-in Qafqaz mövzusunda bəzi əsərlərinə musiqi bəstələmiş, o cümlədən "Ammalat bəy" in süjeti əsasında eyniadlı opera yazmışdır. "Molla Nur" povesti, "Quba yolu" oçerki, "İnsan və şeytan" nağılı Azərb. dilinə

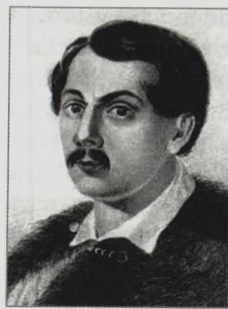

tərcümə olunmuşdur. Qubada büstü qoyulmuşdur.

Əsərləri: Сочинения: В 2 т. М., 1981; Мolla Nur. В., 1988.

Əd.: Попов А.В. Русские писатели на Кавказе (А.А. Бестужев-Марлинский), выпуск 1, Б., 1949; Рафили М. М.Ф.Ахундов. Жизнь и творчество. Б., 1957; Голубев С.Н. Бестужев-Марлинский. М., 1960; Садыгов М. Очерки русско-азербайджанско-польских литературных связей XIX века. Б., 1975.

**BESTÜJEV QARAMALI** – südlük-ətlik qaramal cinsi. 19 əsrin I-ci yarısında indiki Ulyanovsk vil.-ndə sahibkar S.P. Bestujev və onun ardıcılıarı tərəfindən yerli inəklər Sorthorn, Hollandiya, daha sonra Simmental, Vilstermarş və bəzi digər cinslərin buğaları ilə mürəkkəb damazlıq cütləşdirilməsi üsulu ilə alınmışdır. Rəngi, əsasən, qırmızıdır; bəzilərinin başında, döşündə və qarında ağ ləkələr olur. İnəklərin kütləsi 480–550 kq, buğaların kütləsi 1000 kq-adəkdir. Da-

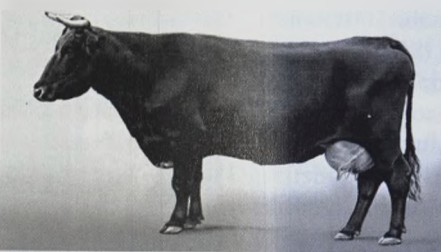

Bestujev qaramalı.

mazlıq sürülərdə laktasiya dövrü (305 gün) zamanı sağım təqr. 4000 kq olur; südün yağlılığı 3,8–3,9%-dir. B.q. iqlimə yaxşı uyğunlaşır, davamiyyətli məhsuldarlığa malikdir. Başqırdıstanda, Tatarıstanda, Ulyanovsk və Samara vil.-lərində geniş yayılmışdır; RF-də südlük mal-qaranın ümumi sayının təqr. 2%-ini təşkil edir.

**BESAR** (ər. راس) – Əlcəzairin q.-ində şəhər. Beşar vil.-nin inz. m. Əh. 143 min (2005). Nəql. qovşağı. Aeroport. Mədən sənayesi (daş kömür, manqan və dəmir filizi hasilatı) r-nunun mərkəzidir. Yeyinti, yüngül, metal emalı sənayesi müəssisələri; tikinti materialları istehsal olunur. K.t. məhsulları emal edilir. Yaxınlığında İES var.

**BESBALIQ**, *Bışbalıq* – Şərqi Türkiyədə (ÇXR-in Sintszyan-Uyğur muxtar r-nu), Tyanşan d-rının şm.-ində orta əsr şəhəri. 629 ildə Qərbi Göytürk xaqanlığının tərkibinə qatılmış və Kağan stupa (Xaqan türbəsi) adlanmışdır. 648 ildə Çinin işğalına məruz qalmışdır. 720 ildə şəhəri uyğurlar ələ keçirmişlər. 9–13 əsrlərdə

də *Qaoçan Uyğur idikutluğunun* yay paytaxtı, həmçinin mühüm mədəniyyət mərkəzi olmuşdur. 1209 ildə uyğur xaqanı B.-i və ətraf əraziləri monqollara təslim etmişdir. Bundan sonra B.-da islam dini yayılmışdır, lakin Monqol imperiyasında və Çində müsəlmanların nüfuzunun sürətlə artması, onların mühüm vəzifələrə təyin olunması uyğurları narahat etməyə başlamışdı. 1252/53 ildə B. *idikutu* ölkəsindəki müsəlmanların qətli haqqında gizli qərar verməkdə ittiham edilərək edam olunmuşdur. 1260 ildək – Çağatay xanlığının hakimiyyətinə qatılanadək müstəqilliyini saxlamışdı. 14 əsrdə əhəmiyyətini itirmişdi.

**BEŞBARMAQ** – Azərb. Resp.-nin Şabran r-nunda, Yan silsilənin c.-ş. qurtaracağında dağ. Hünd. 546 m. Əsasən, 5 itiüclü bitkisiz zirvəsi var. Zirvələri Yura sisteminin əhəngdaşlarından, yamacları isə Paleogenin gilli və qumlu süxurlarından ibarətdir. Sıldırım yamacları alpistlərin məşq yeridir.

**BEŞBARMAQ** – Azərb. Resp. ərazisində təqr. 4–7 əsrlərə aid müdafiə səddi. Beşbarmaq d.-nin ətəklərindən Xəzər dənizinə qədər uzanırdı. Səddin bir hissəsi dövrümüzədək qalmışdır. Dağın ətəyində daşlardan, düzənlikdə iri çiy kərpicdən tikilmiş sədd bir-birindən 200 m aralı iki divardan ibarət olmuşdur. Dəniz sahilində səddin hünd. 2,5–3 m idi. Alban tarixçisi Musa Kalankatuklu B. səddinin Sasani padşahı II Yezdəgirdin dövründə (438–57) çəkildiyini göstərir. B. köçərilərin hücumlarının qarşısını almaq üçün çəkilmişdi. B. haqqında *Rəşidəddin, A. Bakıxanov*, Avropa səyyahlarından A. *Oleari, O. Lerx* və b. məlumat vermişlər. B.-da qala və karvansara da olmuşdur.

**BEŞDAM** – Azərb. Resp. Siyazan r-nunda kənd. Beşdam ə.d.-nin (Beşdam, Dərə Zarat, Nardaran, Siyazan k.-ləri daxildir) mərkəzi. R-n mərkəzindən 14 km c.-ş.-də, Bakı-Rostov avtomobil yolu və d.y. kənarında, Xəzər dənizindən 3 km aralı, Samur-Dəvəçi ovalığındadır. Əh. 579 (2008); heyvandarlıq və qismən əkinçiliklə məşğuldur. Ümumi orta məktəb, kitabxana, klub, feldşer-mama məntəqəsi var.

**BEŞDƏLİ** – Azərb. Resp. Zəngilan r-nunun Zəngilan ə.d.-ndə kənd. R-n mərkəzindən 6 km şm.-q.-də, Əsgülüm d.-nin ətəyindədir. Əh. 154 (2008); işğaldan (1993, oktyabr) əvvəl üzümçülük, heyvandarlıq, bağçılıq və bostançılıqla məşğul olmuşdur. Orta məktəb var idi.

**BEŞDƏLİ** – Azərb. Resp. Sabirabad r-nunun Minbaşı ə.d.-ndə kənd. R-n mərkəzindən 46 km c.-ş.-də, Kür çayının sağ sahilindədir. Əh. 474 (2008); heyvandarlıq və əkinçiliklə məşğuldur. Feldşer-mama məntəqəsi var.



Beşbarmaq dağı.

**BEŞİK NƏGMƏLƏRİ** – bax *Laylalar*.

**BEŞİKKƏRTMƏ**, *b e ş i k k ə s m ə, g ö b ə k k ə s m ə* – türk xalqlarında, o cümlədən azərb.-larda mövcud olmuş oğlan və qızın hələ beşikdə ikən adaxlanması adəti. Varidatın bir nəslin daxilində saxlanması zərurəti ilə əlaqədar idi. İki qohum və ya yaxın ailə uşaqlarının gələcəkdə evlənməsi üçün əvvəlcədən razılığa gəlir və bunun təsdiqi kimi qızın beşiyini kərtirdilər (nişanlayırdılar). B. bir növ ramzi nikah sayılırdı.

**"BEŞİNCİ DƏSTƏ"** – ispan xalqının milli-inqilabi müharibəsi (1936–39) dövründə İspaniya Resp.-nda fəaliyyət göstərən Franko agenturasının adı. "B.d" termini 1936 ilin payızında frankoçuların Madridə hücumu zamanı meydana gəlmişdi; qiyamçılar paytaxta dörd dəstə ilə hücum edirdi, "B.d." isə həlledici anda arxadan zərbə endirməli idi. "B.d." çaxnaşma salır, sabotaj, casusluq və təxribatla məşğul olurdu. İkinci dünya müharibəsi dövründə müxtəlif ölkələrin faşist qoşunları tərəfindən işğalına kömək edən nasist agenturası da "B.d." adlanırdı.

**BEŞİNCİ RESPUBLİKA**, *F r a n s a d a – de Qoll* hökumətinin hazırladığı 1958 il konstitusiyasına əsasən qurulan siyasi rejim. B.r. rejimi parlamentin səlahiyyətini genişləndirdi. B.r. rejiminə əsasən prezident vaxtından əvvəl milli məclisi buraxıb yeni seçkilər təyin etmək, fəvqəladə

şərait yarandıqda isə bütün hakimiyyəti öz əlinə almaq hüququna malikdir. 1962 ildən ancaq prezident seçkilərinin keçirilməsi qaydası dəyişdirilmişdir. Fransanın demokratik qüvvələri B.r. konstitusiyasına yenidən baxılmasını tələb edirlər.

**BEŞİNCİ TƏKƏR** – avtomobilin hərəkətinin sınağı zamanı onun dinamik keyfiyyətlərinin təyini üçün istifadə olunan cihaz. Avtomobilin gövdəsinə oynaqla birləşdirilən ştanqa bərkidilir. B.t. yolun səthinə öz çəkisi ilə sıxılır; avtomobil hərəkət etdikdə təkrar çevrəsinin xətti sürəti avtomobilin hərəkət sürətinə bərabər olur. Təkərin sürəti avtomobilin hərəkət diaqramını cızan cihazın elastik trosu vasitəsilə qeyd olunur.

**BEŞMET** (baxmat, tatar dilində bismat, qazax və qaraqalpaq dillərində beşpent, meşpent, qırğız dilində beşmant) – türk, monqol və Qafqaz xalqlarında kaftan, şərəit yarandıqda isə bütün hakimiyyəti öz əlinə almaq hüququna malikdir. 1962 ildən ancaq prezident seçkilərinin keçirilməsi qaydası dəyişdirilmişdir. Fransanın demokratik qüvvələri B.r. konstitusiyasına yenidən baxılmasını tələb edirlər.



Kişi beşmeti.





Böyük Beşsatır kurqanından (solda) aşkar olunmuş qızıl sırğalar (sağda).



çuxa, çapan və s.-in altından geyinilən kişi və qadın geyimi: mahud, yaxud parçadan tikilir, yaxası açıq, dizədək olur. Kişi B.-inin qolunda dəstəmaz zamanı əlləri yumaq üçün xüsusi kəşik olurdu. Sırıqlı B. döyüş zamanı qoruyucu qiyafə kimi istifadə olunurdu. Atlaz və satından tikilən B.-lər kazak qoşunlarının forması olmuşdur. Ön Asiya və Qafqazda B. həmçinin *arxalıq* adlanırdı.

**BEŞNÖVÇÜLÜK** – bax *Müasir beşnövçülük*.

**BEŞSATIR**, B e ş s a t ı r – Almatı ş.-ndən (Qazaxıstan) 180 km aralı, İli çayının sahilində kurqan qəbirləri. 1957–61 illərdə qazax arxeoloqu K.A. Akişev tərəfindən tədqiq olunmuşdur. 1-ci məzarlıqda e.ə. 5 əsrə aid 31 kurqan qəbri, o cümlədən “iri” kurqan qəbirləri (diametri təqr. 50–100 m) var, bunlardan altısı qazılmışdır. Qəbirlərin birində tirlərdən düzəldilmiş, yastı taxtapuşlu tamburu və dəhlizi olan yerüstü sərdəbə aşkar edilmişdir. Buradan tunc bıçaqlar, saplı və sapsız ox ucluqları, dəmir akinaklar, toqqalar, qızıl sırğalar, taxta qalxan qalıqları və s. tapıl-

mışdır. B. Yeddisuda səciyyəvi sak (skif) abidələrindən biridir. 2-ci məzarlıqda quyu qəbirləri olan 55 “kiçik” kurqan var, bunlardan onu qazılmışdır. E.ə. 2 əsr – eramızın 1 əsrinə aid edilən yapma qablar və dəmir məmulatları tapılmışdır.

**BEŞTALI** – Azərb. Resp. Neftçala r-nunun Cəngan ə.d.-ndə kənd. R-n mərkəzindən 61 km şm.-q.-də, Kür çayının sahilində, Cənub-Şərqi Şirvan düzündədir. Əh. 821 (2008); əkinçilik və heyvandarlıqla məşğuldur. Kitabxana var.

**BEŞTALI** – Azərb. Resp. Salyan r-nunun Kür Qaraqaşlı ə.d.-ndə kənd. R-n mərkəzindən 6 km c.-ş.-də, Kür çayının sol sahilindədir. Əh. 551 (2008); əkinçilik və heyvandarlıqla məşğuldur. Klub, kitabxana, tibb məntəqəsi var.

**BEŞTƏŞENİ** – Gürcüstanın Tsalka r-nunda kənd. B.-də yerləşən Ahılar qalçasının alt təbəqəsində 1936 ildə B.A. Kuftin tərəfindən Gürc. ərazisindəki ən qədim (e.ə. 3-cü minillik) oturaq əkinçi məskəni aşkar olunmuşdur. Çaxmaqdaşdan düzəldilmiş çin dişləri, ox ucluqları, qayıqvarı dən daşları və s. tapılmışdır.

Beştəu dağı.



Mürəkkəb quruluşlu ocağın ətrafından qara, yaxud boz rəngli cilalanmış keramika tapılmışdır. B.-dəki tapıntılar *Kür-Araz mədəniyyətinə* aiddir.

**BEŞTAU** – Şimali Qafqazda, Pyatıqorsk ş. (RF) yaxınlığında beşzirvəli lakkolit dağı. Ən hündür zirvəsi 1401 m-dir. Traxit və liparidlərdən ibarətdir. Yamacları enliyarpaqlı meşələrlə (göyrüş, vələs, palıd, fıstıq) örtülüdür; zirvəsi meşəsizdir.

**BEŞTOYUQLU** – Azərb. Resp. Qobustan r-nunda dağ. Sündü k.-nin şm.-ş.-ində, Sündü platosundadır. Hünd. 1113,1 m.

**BEŞYATAQ** – Azərb. Resp. Balakən r-nunda dağ. Baş Qafqaz silsiləsinin c. yamacında, r-n mərkəzindən 4,5 km şm.-ş.-də, Balakən çayının sağ sahilindədir. Hünd. 1224,5 m.

**BETA-FUNKSIYA** – bax *Eyler integralı*.

**BETAİNLƏR** – üzvi birləşmələrin daxili duz formalarıdır; yükləri fəzada ayrılmış *svitter-ionlara* aiddir. B.-in ən çox yayılmış nümayəndələri N-trialkiləvəzli amin turşularıdır (tərkibində karboksil qrupu və dördlü azot atomu saxlayır). Onların ən sadə nümayəndəsi qlisin betainidir (CH<sub>3</sub>)<sub>3</sub>N<sup>+</sup>CH<sub>2</sub>COO<sup>-</sup> ilk dəfə şəkər istehsalı (şəkər çuğundurundan) tullantılarından ayrılmışdır; sinfin adı çuğundurundandır. adından (Beta vulgaris) yaranmışdır.

B. kristal maddələrdir; suda yaxşı həll olur. Aminturşuların metilləşməsi ilə B.-in əmələ gəlməsi bir çox bitki və heyvanlarda azot mübadiləsi üçün səciyyəvidir. B. öz növbəsində metabolizm proseslərində metil qruplarının donorudur. B. alkilhalogenidlərin və ya alkilsulfatların aminturşularla, trialkilaminlərin halogenkarbon turşuları və ya β-laktonlarla qarşılıqlı təsirdən alınır. Bəzi B. tıbdə istifadə edilir; məs., qlisin B.-in hidrokloridi həzmetməni yaxşılaşdıraraq asidin-pepsin ferment preparatının tərkibinə daxildir. Tərkibində C<sub>10</sub>–C<sub>18</sub> hidrofob alkil radikalı olan sintetik B. amfoter səthi aktiv maddələrdir.

## BETA-LAKTAM ANTİBİOTİKLƏRİ

– strukturunda β-laktam tsikli ümumi olan (bax *Laktamlar*) antibiotiklər qrupu. Bu qrupa *penisillinlər*, sefalosporinlər, karbapenemlər və monobaktamlar aid edilir. İlk B.-l. a. (penisillin) 1940-cı illərdən geniş tətbiq edilir. B.-l.a. həm təbii birləşmələr, həm də yarım sintetik törəmələrdir. Onların hamısı bakteriyaların hüceyrə divarının əmələ gəlməsini pozmaqla bakterisid təsir göstərir. B.-l.a.-nin bəziləri, əsasən, qrammüsbət və ya qrammənfi bakteriyalara təsir edir, digərləri isə (anaerob orqanizmlər daxil olmaqla) geniş antimikrob təsir spektrinə malikdir. B.-l.a.-nin rezistentliyi, əsasən, onların molekullarının bakterial fermentlərlə – β-laktamazalarla parçalanması ilə əlaqədardır. Yüksək klinik effektivliyi və zəif toksikliyi sayəsində B.-l.a. əksər bakterial infeksiyaların kimyəvi müalicəsinin əsasını təşkil edir.

**BETANKÜR** (Bethencourt y Molina) Aqustin (Avqustin Avqustinoviç), (1.2.1758, Kanar a-rı, Tenerife a., Puerto-de-la-Krus – 26.7.1824, S.-Peterburq) – ispan və rus alimi, mühəndis, dövlət xadimi. Paris EA-nın m. üzvü (1809), gen.-l. (1809). Kanar a-rını kəşf etmiş ispan dəniz səyyahı Xuan de Betankurun nəslindəndir. B. Madriddəki Müq. İsidor Kral məktəbində və San-Fernando Zərif Sənətlər Akademiyasında (1780–81) təhsil almışdır. Parisdə, Londonda və Avropanın başqa şəhərlərində mexanikamı, inşaat elmlərini və memarlığı öyrənmişdir (1787–88). 1788 ildə Madriddə Kral məşin kabinetinin direktoru təyin edilmişdir. 1798 ildə İspaniyada Yol və körpü mühəndisləri korpusunu yaratmışdır. 1803 ildən Kral ali şurasının üzvü, bütün yol və körpülərin baş inspektoru olmuşdur. 1807 ildə meksikalı alim X.M. Lansla birlikdə Fransada maşın və mexanizmlər nəzəriyyəsinə dair ilk elmi əsər olan “Maşınların yaradılması kursu”nu nəşr etdirmişdir. B. 1808 ildən Rusiyada yaşamışdır. 1809 ildən yol mühəndislərinin rus korpusunun rəisi təyin edilmiş, onun layihəsi üzrə yaradılmış Yol Mühəndisləri Korpusu İn-tunun rektoru olmuşdur. B. ömrünün sonunadək həmin in-ta başçılıq etmiş, orada nəzəri mexanikaya, maşınlar nəzəriyyəsinə dair mühazirələr oxumuş, körpüsəlmə elmi məktəbini yaratmışdır. 1819 ildən S.-Peterburqda yollar baş idarəsinin direktoru olmuş, körpülərin salınması işlərinə rəhbərlik etmiş, bir sıra su sistemlərinin (1812–14), maşınqayırma z-dlarının yenidən qurul-

ması layihəsini hazırlamışdır. 1817 ildə Moskvada B.-un layihəsi üzrə dayaqsız örtülərin (“Betankur fermaları”) tətbiqi ilə *Manej* tikilmiş, 1818–22 illərdə Rusiyada ilk şose yolu (S.-Peterburq Novqorod–Moskva) çəkilmiş, 1820 ildə *Nijni-Novqorod* yarmarkası üçün Qostını dvor və s. inşa edilmişdir.

**BETA-PARÇALANMA** (β-parçalanma) – əsas və ya həyəcanlanmış halda olan nüvələrin radioaktiv parçalanması; bu zaman e<sup>-</sup> elektron və ν<sub>e</sub> elektron antineytrinosu (elektron B.-p.-sı, β<sup>-</sup>-parçalanma) və ya e<sup>+</sup> pozitron və ν<sub>e</sub> elektron neytrinosu (pozitron B.-p.-sı, β<sup>+</sup>-parçalanma) doğulur. Bu zaman parçalanan nüvənin yükü bir elementar yük vahidi qədər dəyişir (elektron parçalanmasında artır və pozitron parçalanmasında azalır):



Burada A – kütlə ədədi, Z – nüvənin yükü, N – neytronların sayı. B.-p. zamanı buraxılan elektron və ya pozitron *beta-zərrəcik* adlanır.

B.-p. prosesi radioaktivliyin ən çox yayılmış növlərindən biridir və yüngül kütləli nüvədən (<sup>3</sup>H) ağır kütləli nüvəyədək (məs., <sup>261</sup>N<sub>9</sub>) nüvə kütlələrinin bütün sahələrini əhatə edir.

Əvvəlcə “beta-şüaların buraxılması” prosesi adlandırılan nüvələrin B.-p. A. Bekkerel tərəfindən 1896 ildə uranın radioaktiv çevrilməsi gedində kəşf edilmişdir. 1899 ildə müəyyən edilmişdir ki, “beta-şüalar” sürətli elektronlardan ibarətdir və maqnit sahəsində başqa növ radioaktiv şüalardan fərqlənir. 1930 ildə V. Pauli belə bir fikir irəli sürmüşdür ki, B.-p.-da elektronla eyni vaxtda çox yüngül neytral zərrəcik – *neytrino* doğulur.

B.-p.-nin nəzəri izahı E.Fermi tərəfindən inkişaf etdirilmişdir (1933). O, B.-p.-ya nəzərən nüvələrin yaşama müddətinin mütləq qiymətini təyin etməyə imkan verən çox mühüm xarakteristikamı – G<sub>F</sub> Fermi qarşılıqlı təsir sabitini vermişdir. Eyni zamanda E.Fermi yol verilən beta-keçidlərin ən sadə halında elektronların beta-spektrinin formasını (beta-spektrin Fermi forması) hesablamışdır.

1956 ildə məlum oldu ki, B.-p. zamanı cütlüyün kvant ədədinin saxlanması qanunu pozulur (Szundao Li, Çjennin Yanq) və tezliklə müəyyənləşdirildi ki, B.-p.-sına zəif qarşılıqlı təsirin iki variantı əlavə olunur: öz quruluşuna görə elektromaqnit qarşılıqlı təsirinə analoji olan vektor və cütlüyün vektor dəyişməsindən

fərqlənən aksial-vektor qarşılıqlı təsiri.

B.-p. proseslərinin tam izahı elektro-zəif qarşılıqlı təsirin *standart modeli* ilə verilir. Bu model çərçivəsində B.-p. mexanizmi bir çox hallarda nuklonların elektronlarla elektromaqnit qarşılıqlı təsir mexanizminə oxşayır: nüvə nuklonu tərəfindən buraxılan sifir kütləli virtual qamma-kvant daha sonra elektron tərəfindən udulur. Buna analoji olaraq nüvənin B.-p. prosesində nüvənin nuklonunun (neytronun və ya protonun) tərkibinə daxil olan kvarklardan biri virtual olaraq daha sonra elektron-antineytrino (elektron parçalanma) və ya pozitron-neytrino (pozitron parçalanma) cütünə parçalanan ağır yüklü W-bozon (~82 GeV kütləli) buraxır:

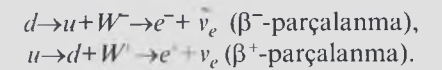

B.-p.-nin xarakteristikalarını təyin edən zəif qarşılıqlı təsir sabiti olan Fermi sabiti G<sub>F</sub>=(1,4173±0,0011)·10<sup>62</sup> C·m<sup>3</sup> qiymətində malikdir və standart model çərçivəsində elektromaqnit qarşılıqlı təsir sabiti və W bozon kütləsi ilə əlaqəli olur.

B.-p.-nin əsas təcrübi xarakteristikaları bunlardır: T<sub>1/2</sub> yarımparçalanma müddəti (və ya yaşama müddəti t=T<sub>1/2</sub>/ln2) və parçalanma elektronlarının (pozitronların) enerji spektri. Yarımparçalanma müddəti standart olaraq fT<sub>1/2</sub> kəmiyyəti ilə verilir; burada Fermi funksiyası deyilən f – elektronun (pozitronun) uçuşu prosesində nüvənin Kulon sahəsinin təsirinə nəzərə alan və nüvənin yükündən, elektronun (pozitronun) enerjisindən və nüvənin kvant xarakteristikalarından asılı olan funksiyadır. Onun qiymətləri cədvəlləşdirilir.

Alfa və qamma şüalardan fərqli olaraq B.-p.-da elektronların (pozitronların) enerji spektri kəsilməzdir: o, sıfırdan başlayaraq yuxarı sərhədə qədər davam edir və enerjinin saxlanma qanununa görə başlanğıc və sonuncu nüvələrin tam enerjiləri fərqi (minus sakitlikdə olan elektronun və neytrino enerji) bərabərdir. Nüvənin J tam momentinin kvant ədədlərinin və nüvənin başlanğıc haldan sonuncu hala keçdi zamanı onun (kvant ədədlərinin) π cütlüyünün dəyişməsinə gətirən beta-keçidlərin seçilmə qaydalarına uyğun olaraq B.-p. prosesləri Fermiyə (qarşılıqlı təsirin Fermi hissəsinin payını nəzərə alan), qamma-tellərə (qarşılıqlı təsirin aksial-vektor hissəsi) və qarışıq tipə bölünür. Bundan başqa, onlar



əlavə olaraq qadağan olunma dərəcəsinə görə təsnif edilir və bu halda beta-keçidlər aşağıdakı kimi fərqləndirilir: ifrat yol-verilənlər  $[0^+ \rightarrow 0^+(J_{baş}^{nbas} \rightarrow J_{son}^{nson}), \Delta J=0, \text{cütlik dəyişmir, } \lg f T_{1/2} \leq 3,6]$ ; yolverilənlər  $(\Delta J=0,1, \text{cütlik dəyişmir, } \lg f T_{1/2} \geq 4-6)$ ;

1-ci qadağanın qadağan olunmuşları  $(\Delta J = 0, 1, 2, \text{cütlik dəyişir, } \lg f T_{1/2} \approx 6-9)$ ;

2-ci qadağanın qadağan olunmuşları  $(\Delta J=0, 1, 2, 3, \text{cütlik dəyişmir, } \lg f T_{1/2} \approx 9-13)$  və s.

Beta-keçidlərin mühüm nümunəsi qarşılıqlı təsirin yalnız Fermi tipindən asılı olan  $0 \rightarrow 0$  ifrat yolverilən beta-keçidlərdir və onların öyrənilməsi böyük dəqiqlikdə  $G_F$  Fermi sabitini ölçməyə imkan verir.

İfrat yolverilən və yolverilən beta-keçidlərin spektrləri universal Fermi formasına malikdir; qalan keçidlər üçün spektrin forması qadağan olunma dərəcəsinə asılıdır. Yolverilən beta-keçidlərdə orbital momentin nuklonlardan leptonlara keçməsi baş vermir, qadağan olunmuş keçidlər halında  $L=1,2, \dots$  orbital momenti ötürülür ki, bu zaman həm də qadağan olunma dərəcəsi göstərilir.

Parçalanmada elektronların beta-spektrinin formasının tədqiqi onun yuxarı sərhədi yaxınlığında parçalanma prosesində buraxılan neytrinin kütləsi haqqında mühüm məlumat verir. Hidrogenin ağır izotopu – tritiumla B.-p. təcrübələrində elektron neytrinosu kütləsi üçün rekord məhdudiyət alınmışdır:  $m_{\nu_e} \leq 2eV$ .

B.-p.-nin təcrübi tədqiqatları müxtəlif tip beta-spektrometrlərin köməyiylə aparılır. Beta-spektrlərin daha dəqiq ölçüləri maqnit spektrometrləri ilə həyata keçirilir. Çox zəif və qısa ömürlü mənbələrlə işləməyə imkan verən yarımkeçirici detektorlardan olan spektrometrlər daha geniş tətbiq edilir.

Müasir tədqiqatlarda ən sadə elementar B.-p. prosesi kimi neytronun beta-parçalanmasının öyrənilməsi xüsusi yer tutur; mürəkkəb nüvələrdə beta-parçalanma prosesləri bunun əsasında təsvir edilir.

İkineytrinolu və neytrinosuz tipli B.-p. proseslərinin öyrənilməsi xüsusi rol oynayır:

$A(Z, N) \rightarrow A(Z \pm 2, N \mp 2) + 2e^{(+)} + 2\bar{\nu}_e(\nu_e)$   
(ikineytrinolu  $2\beta$ -parçalanma);  
 $A(Z, N) \rightarrow A(Z \pm 2, N \mp 2) + 2e^{(+)}$  (neytrinosuz  $2\beta$ -parçalanma).

Birinci tip proseslər standart model

çərçivəsində həll edilmiş, təcrübi yolla aşkar edilmiş və ekstremal böyük yaşama müddəti ilə səciyyələnir (yarımparçalanma müddəti  $T_{1/2} \approx 10^{18}-10^{22}$  il). İkinci tip proseslər standart model çərçivəsindən kənara çıxan nəzəri modellərlə təsvir olunur və neytrinin orta kütləsindən asılıdır. Neytrinin kütləsini təcrübədə təyin etmək məqsədi ilə hazırda bir sıra konkret nüvələrdə fəal sürətdə belə proseslərin axtarışı aparılır. Belə effektlərin aşkar edilməsi neytrinin kütləsinin sıfırdan fərqli olmasını və standart model çərçivəsi xaricində özünün izahı üçün yeni nəzəriyyənin inkişafını tələb edən hadisələrin mövcud olduğunu göstərirdi.

B.-p. ilə yanaşı ona əks olan proseslər də müşahidə olunur: *elektron tutulması* (atomların K-, L- və başqa elektron təbəqələrindən elektronların tutulması, ulduzlar fizikasında – böyük sıxlıqlı maddələrdə elektronların nüvələr tərəfindən tutulmasının urka-prosesi), reaktor, sürətləndirici və ya Günəş mənbəli neytrino (antineytrino) dəstələrində və həmçinin ifratyeni ulduzların partlaması zamanı yaranan neytrino sellərində əks B.-p. reaksiyaları. Reaktorun neytrino dəstələrində əks B.-p. reaksiyalarının tədqiqi ilk dəfə olaraq göstərdi ki, neytrino antineytrinodan fərqlənir (R. Deyvis, 1956–59), sürətləndiricilərdə isə hər halda elektron və müyon tipli iki neytrino mövcuddur. 1970-ci illərin axırlarında sürətləndiricilərdə neytrinodan istifadə etməklə tau neytrinosunun da varlığı sübut edildi. Əks B.-p. proseslərinin köməyiylə Günəşdən və reaktorlardan olan neytrino dəstələrinin ölçülməsi üzrə təcrübələr 2001–04 illərdə elektrozaif qarşılıqlı təsirin standart modelində izahını tapmayan və nəzəriyyənin sonrakı inkişafını tələb edən *neytrino ossilyasiyalarının* kəşfinə səbəb oldu.

**BETA-PAYLANMA** – (0,1) intervalında kəsilməz cəmlənən

$$\beta_{m,n}(x) = \frac{1}{B(m,n)} x^{m-1} (1-x)^{n-1}$$

sıxlıqlı *ehtimalların paylanması*; burada  $m, n$  – müsbət parametrlər,  $B(m, n)$  normalaşdırıcı vuruğu – Eylər beta-funksiyasıdır:

$$B(m, n) = \int_0^1 x^{m-1} (1-x)^{n-1} dx$$

B.-p. riyazi statistikada geniş tətbiq olunur.

**BETA-SPEKTROSKOPİYA** – bax *Beta parçalanma*.

**BETA-TERAPİYA** – bax *Şüa müalicəsi*.  
**BETATRON** – yüklü zərrəciklər sürətləndiricisi; dəyişən maqnit sahəsinin yaratdığı (induksiya etdiyi) burulğanlı elektrik sahəsi tərəfindən stasionar dairəvi orbit üzrə dövr edən elektronların sürətləndirilməsi üçündür. B.-da elektronların enerjisi, adətən, 50 MeV-a çatır. B. sənayedə (qalın metal tavaların işığa salınmasında), tibb sahəsində (şüa terapiyasında), elmi araşdırmalarda (fotonüvə reaksiyası və s.-də) tətbiq edilir.

**BETA-ZƏRRƏCİK**.  $\beta$ -zərrəcik – nüvələrin və sərbəst neytronun *beta-parçalanma* zamanı buraxdığı elektron ( $e^-$ ) və ya pozitron ( $e^+$ ). Elektronlar nüvədə xili çevrilmə və ya  $n$  sərbəst neytronun  $p$  protona çevrilməsi zamanı:  $n \rightarrow p + e^- + \bar{\nu}_e$ , pozitronlar nüvədə xili protonun neytrona çevrilməsi zamanı:  $p \rightarrow n + e^+ + \nu_e$  buraxılır. Burada  $\bar{\nu}_e$  və  $\nu_e$  elektron antineytrino və neytrinodur. Buraxılan B.-z. enerjiləri kəsilməz spektr əmələ gətirir; maks. enerji onlarla keV-dan 10 MeV-ə qədər enerji diapazonunda olur. B.-z.-lərin nüfuzetmə qabiliyyəti kifayət qədər böyük ola bilər. B.-z.-in  $q/m^2$ -lə ifadə olunmuş  $R$  qaçışı və spektrin MeV-la ifadə olunmuş  $E$  maks. enerjisi arasında aşağıdakı əlaqə mövcuddur:  $R=0,54E-0,13$  (düstür alüminium və  $E>0,8$  MeV olan elektronlar üçün alınmışdır, lakin başqa halların qiymətləndirilməsi üçün də istifadə edilə bilər). Beləliklə, 1 MeV enerjili elektron alüminiumda təxminən 1,5 mm və havada 3 m qaçır.

**Orqanizmə təsiri**. Canlı hüceyrələrə təsirinə görə B.-z. *gamma-şüa* ilə oxşardır. Orqanizmin toxumalarında kiçik qaçışına görə lokal (yerli) təsir göstərir. B.-z. pozitron-emission tomoqrafiyası (PET) əsasında funksional tədqiqatlar zamanı, radionuklid diaqnostikasında bioloji markerlər kimi tətbiq edilir.  $^{198}\text{Au}$ ,  $^{111}\text{Ag}$ ,  $^{32}\text{P}$ ,  $^{90}\text{Y}$  və b. radionuklidlər onkoloji və dəri xəstəliklərində, əsasən, *şüa müalicəsində* istifadə olunur.

**BÉTE** (Bethe) Hans Albrext (2.7.1906, Strasburq – 6.3.2005, Nyu-York) – fizik, Nobel mükafatı laureatı (1967). Frankfurt (1926) və Münxen (1928) un-tələrini bitirmişdir. Almaniya un-tlərində dərs demiş, Kembriçdə və Romada işləmişdir. 1933 ildə Böyük Britaniyaya, 1935 ildə ABŞ-a mühacirət etmiş, 1937 ildən Cornell Un-tinin prof.-u olmuşdur. 1943–46 illərdə Los-Alamosda Amerika atom layihəsi üzərində işləmişdir. Əsas elmi işləri *kvant mexanikasına* və onun atom, bərk cism nəzəriyyələrinə tətbiqinə, zərrəcik-

lərin elektromaqnit sahəsi ilə qarşılıqlı təsirinə, nüvə fizikası və elementar zərrəciklər fizikasına həsr olunmuşdur. Maddədə hərəkət edən yüklü zərrəciyin enerji itkisini təyin etmək üçün düstur vermişdir (1934). İlk dəfə (1947) hidrogen atomunda *lemb sürüşməsinin* qiymətini hesablamışdır. Elementar zərrəciklər nəzəriyyəsinə geniş yayılmış və qarşılıqlı təsirdə olan iki zərrəcikdən ibarət sistemi təsvir edən tənlik (Bete-Solpiter tənliyi, 1951) vermişdir. Ulduzların enerji mənbələrinin nəzəriyyəsini yaratmış və onlarda baş verən ən ehtimali nüvə reaksiyalarının tsikliki göstərmişdir.

Mürəkkəb zərbə dalğaları, radiolokasiya, kvant elektrodinamikası və s. sahələrdə də tədqiqat işləri aparmışdır.

**BETEXTİN** Anatoli Georgiyeviç (8.3.1897, Voloqda qub.-nın Strigino k. – 20.4.1962, Moskva) – rus geoloqu, mineraloq. SSRİ EA akad. (1953), SSRİ Dövlət mükafatı (1947) və Lenin mükafatı (1958) laureatı. 1924 ildə Leningrad Dağ-mədən İn-tunu bitirmiş və 1937 ilədək orada dərs demişdir. SSRİ EA-nın Geologiya Elmləri İn-tunda (1937 ildən) və filiz yataqlarının geologiyası, petroqrafiya, mineralogiya və geokimya in-tunda (1956 ildən) çalışmışdır. Rusiyada mineraqrafiyanın (filiz minerallarının əks olunan işıqda mikroskop altında tədqiqi) banisidir. Mineralların hidrotermal əmələgəlməsi (1936), həmçinin manqanlı filizlərin əmələgəlməsi nəzəriyyələrini işləyib hazırlamışdır. Antarktidada Kraliça Mod Torpağının Voltat dağ massivindəki silsilə və betextinit mineralı onun şərəfinə adlandırılmışdır.

Əsərləri: Платина и другие минералы платиновой группы. М.; Л., 1935; Основные проблемы в учении о магматогенных рудных месторождениях. 2-е изд. М., 1955 (müştərək); Курс минералогии. 2-е изд. М., 1961.

**BETELƏR** – Kot-d'İvuarın c.-q.-ində (əsasən, Yuxarı Sasandra, Cənubi Bandama dep-tlərində və Laquna dep-tinin



q.-ində) xalq. Sayları 840 min nəfərdir (2005). B.-ə beteqbolar (bilavasitə B.), qanyoalar, yaxud şərq B., qodiyələr, kuyalar, kvadialar, didalar, neyolar və s. qruplar aiddir. *Kru dillərinin* şərq qoluna aid dillərdə: bete, qanyoa, dida, qodiye və s.-də danışılır. Yazıları latın qrafikası əsasında; 20 əsrdə piktoqrafik yazı sistemi yaradılmışdır. Fransız dili də yayılmışdır. Ənənəvi etiqadları saxlamışlar; katoliklər, protestantlar, az sayda müsəlmanlar da vardır.

B.-i ümumi əcdad, əfsanəvi qəhrəman Laqo-Tape ilə bağlayan etnogenetik rəvayətlər onların qərbdən (Liberiya ərazisindən) gəldiklərini göstərir. Ənənəvi mədəniyyətləri Qərbi *Afrikanın* Qvineya yarımvilayətinin tropik meşə xalqları üçün səciyyəvidir. 20 əsrin ortalarında əsas məşğuliyyətləri ovçuluq və qırılıb yandırılmış ərazilərdə əkinçilik idi. B.-in becərdiyi kola qozu savanna xalqları (*dyulalar* vasitəsilə) ilə əsas mübadilə bazası olmuşdur. 20 əsrin ortalarında plantasiya əkinçiliyi yayılmışdır. B.-in əksəriyyəti şəhərlərdə yaşayır, ziyalıları və idarəçilik sistemində çalışanları var. Dəmirçilik, dulmuşluq, ağac üzərində oyma (Qvineyanın q. sahilləri üçün səciyyəvidir) inkişaf etmişdir. Ata xətti ilə liniclər (qlebo) və onların birlikləri (dikpi) qalmışdır; bunların daxilində məsləhətli nikahlar və qarşılıqlı yardım normaları yayılmışdır; üzvlər arasındakı münasibətlər zərəfləşmə adəti ilə tənzimlənir. Böyük ailələrdən ibarət icma ayrıca məhəllədə məskunlaşır. Tayfa və hərbi təşkilatlanması ehtimal ki, transatlantika qul ticarətinin təsiri ilə inkişaf etmişdir; 20 əsrin sonu–21 əsrin əvvəllərindən vətəndaş müharibəsi şəraitində bu təşkilatlanma dirçəlir. Gizli ittifaqları da mövcuddur. Evləri, əsasən, düzbucaqlıdır. Kişilərin geyimi bubu tipli tunikayabənzər köynək və örtükdən, qadınların geyimi belə dolanan parçadan ibarətdir. Üzük, qolbaq, sırğa və s. bəzək əşyaları yayılmışdır. Bir sıra ayınlar zamanı üzde (alından burnun ucunadək)

Bete qadınları.



çarıqlar edilib; ön dişlərin mişarlanması yayılmışdır. Əcdadların, şəxsləndirilmiş təbiət qüvvələrinin kultları inkişaf etmişdir, kosmoqonik və astral miflərin mövcuddur. Şifahi folklor, mahnı və rəqs qorunub saxlanılır. V. Qbaqbo prezident seçildikdən sonra 21 əsrin əvvəllərindən Kot-d'İvuarda B.-in siyasi rolu artmışdır.

**BETHOVEN** (Beethoven) Lüdviq van (17.12.1770, Bonn—26.3.1826, Vyana) – alman bəstəkarı və pianoçusu. Musiqiçilər ailəsindəndir (babası Lüdviq van B. flandriyalı mühacir olmuş, Köln kurfürstünün saray kapellasında kapelmeyster; atası İohann van B. müğənni olmuşdur). Klavirdə, orqanda, skripkada çalmağın ilk vərdişlərini atasından öyrənmişdir (klavirçi kimi ilk konserti 26.3.1778 ildə Kölnə olmuşdur). 1780 ildən onu alman maarifçiliyi ruhunda tərbiyə etmiş K.Q. Nefdən kompozisiya dərsləri almış, klavir və orqanda çalmağı öyrənmişdir. 11 yaşından orqançının köməkçisi, 13 yaşından saray kapellasının orqançısı və eyni zamanda saray teatrının pianoçu-konsertmeysteri olmuşdur. Bəstəkar kimi ilk çıxışı 1782 ildə olmuşdur (E.K. Dresslerin c-moll marşı mövzusunda klavir üçün 9 variasiya). 1787 ildə Vyana onun fp. improvizasiyalarını yüksək qiymətləndirmiş V.A. Motsartla görüşmüş, lakin anasının xəstəliyi ilə əlaqədar Bonna qayıtmaq məcburiyyətində qalmışdır. Dostlarının (E. Breyning, F. Vegeler və b.) köməyiylə təhsilini təkmilləşdirmək üçün 1789 ildə Bonn Üntinin fəlsəfə fakültəsinə daxil olmuşdur (bitirməmişdir); orqançı işləyə-İşləyə saray orkestrində alt çalmış, xüsusi dərslər vermişdir. 1792 ildə B. həmişəlik Vyana-yə köçmüş və burada Y. Haydn, İ.Q. Albrextsberqdən dərs almışdır. 1795 ildən B.-in pianoçu kimi Vyana, Praqada, Berlində, Drezdendə konsertləri böyük müvəffəqiyyətlə keçmişdir.

Fp., skripka və violonçel üçün üç ilk triosunda op.1 (Es-dur, G-dur, c-moll, 1793–94) B.-in instrumental üslubunun özünəməxsusluğu aydın görünürdü. 1800-ci illərin əvvəllərində o bir çox əsərin, əsasən, fp. üçün. o cümlədən orkestrlə 3 konsertin (ən əhəmiyyətli 3-cü, c-moll, 1800) və 17 sonatanın müəllifi idi (cəmi 32). 6 simli kvartetində op. 18 (F-dur, G-dur, D-dur, c-moll, A-dur, B-dur, 1798–1800) və 1-ci simfoniyasında (C-dur, 1800) B. hələ çox zaman Y. Haydn və V. A. Motsartın ənənələrinə riayət edirdi; eyni zamanda 8Nə-li (Patetik, c-





Lüdvik van Bethoven. Rəssam Y.K. Ştiler. 1819.

moll, 1798) və 14 №-li (Sonata quasi una fantasia, cis-moll, 1801, "Ay" sonatası adı ilə məşhurdur) sonataları müasirlərini parlaq ekspressiyası, coşqun drammatizmi, yeniliyi və musiqi dilinin qeyri-adiliyi ilə heyretləndirirdi.

Təqr. 1797 ildə B. eşitmə qabiliyyətinin azaldığını hiss etmişdi; xəstəliyinin sağalmaz olduğunu dərk edən bəstəkarda 1802 ilin payızında ruh düşkünlüyü əmələ gəlmişdi (bu hal İ.V. Götenin "Gənc Verterin iztirabları" romanında əks olunmuşdur). Get-gedə artan karlıq bəstəkarı konsert fəaliyyətini tədricən azaltmağa, 1814 ildən sonra isə bundan tamamilə əl çəkməyə məcbur etmişdi.

B.-in yetkin üslubunun səciyyəvi əlamətləri tam olaraq 1802–14 illərdə yazdığı, böyük daxili güc və məna orijinallığı ilə seçilən 3-cü ("Qəhrəmanlıq", Es-dur, 1804), 4-cü (B-dur, 1806), 5-ci (c-moll) və 6-cı (Pastoral, F-dur, 1808), 7-ci (A-dur) və 8-ci (F-dur, 1812) simfoniylərində; orkestrlə konsertlərində [fp., skripka və violonçel üçün Üçlükdə (C-dur, 1804), fp. üçün 4-cü (G-dur, 1806) və 5-cidə (Es-dur, 1809), skripka (D-dur, 1806)]; bir sıra uvertürələrində (o cümlədən Q. Kollinin "Koriolan" faciəsinə yazdığı uvertürə, 1807) üzə çıxmışdır. *Napoleon müharibələri* dövrü ruhunda yüksək qəhrəmani üsul ən çox onun 3-cü, 5-ci və 7-ci simfoniylərinə, 5-ci fp. konsertinə xas idi. Qəhrəmanlıq pafosu həmçinin "Fidelio" (1805) operasında, V. Götenin "Egmont" dramına yazılmış musiqidə (op. 84, 1810), inkişaf etdirilmişdir. Skripka

ilə fp. üçün 9-cu sonata ("Kreytser sonatası", A-dur, 1803); A.K. Razumovskiyə həsr olunmuş simli kvartetlər, op.59, 23-cü "Appassionata" (f-moll, 1805) və s. fp. sonataları kamera instrumental musiqinin qiymətli nümunələridir.

*Vyana kongresi (1814–15)* zamanı B. Napoleona qalib gəlmiş hökmdarları mədh edən bir sıra əsərlər yazmışdır. Romantik ümitsizlik əhvali-ruhiyyəsi, yaxud illüziyalar aləminə qapılmaq cəhdləri B.-ə yad idi. O, 1815 ildə yazırdı: "Biz, əbədi ruhi başlanğıcı təcəssüm etdirən adi adamlar, yalnız iztirab və sevinc üçün dünyaya gəlmişik, insanların ən yaxşısı iztirablardan keçərək sevinc əldə edirlər desək, yanılmarıq". Bəstəkarın "iztirablardan keçən sevinc" ideyası 9-cu simfoniyanın (d-moll, 1823) finalında (F. Şillerin "Şənliyə" odasının sözlərinə) solista müğənnilər və xorun iştirakı ilə həyata keçirilmişdir. Təntənəli messanı (Missa solemnis, D-dur, 1823) B. özünün ən böyük əsəri hesab edirdi (messanın premyerası 7.4.1824 ildə S.-Peterburqda N.B. Qolitsının təşəbbüsü ilə Filarmonik cəmiyyətin konsertində baş tutmuşdu; messanın "himn" adlandırılmış hissələri 7.5.1824 ildə Vyana 9-cu simfoniya ilə birlikdə səsləndirilmişdir). B.-in sonuncu 28–32 №-li (A-dur, 1816, B-dur, 1818, E-dur 1820, As-dur, 1821, c-moll, 1822) fp. sonataları, A. Diabellinin valsı mövzusunda fp. üçün 33 variyasiyası (C-dur, 1823) və op. 127 (Es-dur), 132 (a-moll, 1825), op. 130 (B-dur), 131 (cis-moll) və 135 (F-dur, 1826) simli kvartetləri bəstəkarın kamera musiqisinin inciləri sayılır.

B.-in yaradıcılığı müasiri olduğu ədəbiyyat (İ.V. Göte, F. Şiller), fəlsəfə (J.J. Russo, xüsusilə İ. Kant) və keçmişin bədii irsi ilə (Homer, Plutarx, U. Şekspir) sıx əlaqədə olmuşdur. *Vyana klassik məktəbinin* sonuncu nümayəndəsi olan B. sonata-simfoniya silsiləsini və *sonata formasını* yeni dramatik məzmun ilə zənginləşdirmiş, aparıcı orkestr səslərinin diapazonunu genişləndirmiş, bütün orkestr partiyalarının ifadəliliyini intensivləşdirmişdir. B.-nin simfoniyanı oratoriyaya yaxınlaşdırmaq tendensiyası (9-cu simfoniya) 19–20 əsr bəstəkarlarının (H. Berlioz, Q. Maler, A. Şnitke) yaradıcılığında inkişaf etdirilmişdir. B.-in sonataları orkestr musiqisində olduğundan daha zərif və subyektiv ovqat və obrazların bütöv bir aləmini yaradır, halbuki onlardan bəziləri miqyas etibarilə simfoniya yaxındır.

B. üslubunun formalaşmasında onun variantlaşdırma texnikası və *variasiya forması* üzərindəki işi mühüm rol oynamışdır.

B. həmçinin, violonçel və fp. üçün 5 sonata (F-dur, g-moll, 1796, A-dur, 1808, D-dur, C-dur, 1815) və bir sıra başqa kamera ansamblları (duetlər, triolar, kvintetlər) yaratmışdır; onlardan bəstəkarın sağlığında ən populyar olanı qarışıq heyət üçün Septet (Es-dur, 1800, 6 hissəli) idi.

B.-in yaradıcılıq metodunu öyrənmək üçün onun musiqi arxivində zəngin material saxlanılır. Tamamilə eşitmə qabiliyyətini itirdikdən (1818) sonra istifadə etdiyi danışıq dəftərləri böyük bioqrafik maraq kəsb edir.

B.-in musiqisi Azərb.-da da geniş yayılmışdır. Onun əsərləri Azərb. musiqi kollektivlərinin, solistlərin repertuarında mühüm yer tutur, konsert salonlarında, radio və televiziya verilişlərində səslənir.

Əd.: Эррио Э. Жизнь Бетховена. 3-е изд. М., 1968; Альшванг А.А. Л. ван Бетховен. Очерк жизни и творчества. 5-е изд. М., 1977; Вспомяни Бетховена. Биографические заметки Ф. Вегелера и Ф. Риса. М., 2001; Lockwood L. Beethoven: the music and the life. N.Y.; L., 2003.

**BETİKA** (Baetica) – İspaniyanın c.-unda Roma əyaləti. Betis çayının (indiki Qvadalquivir) adındandır; imperator Avqustun [e.ə. 27 il – eramızın 14 il] hakimiyyəti dövründə yaradılmışdır. İqtisadi cəhətdən yüksək inkişaf etmiş B. güclü romanlaşmaya məruz qalmışdı. Korduba (indiki Kordova), Qades (indiki Kadis), Gispalis (indiki Sevilya), Malaqa və s. şəhərləri var idi. Plini B.-da 175 şəhərin mövcud olduğunu qeyd edir. *Xalqların böyük köçü* zamanı 5 əsrin əvvəllərində B.-ni vandallar işğal etmişlər.

**BETİLİDLƏR** (Bethylidae) – pazazit arılar fəsiləsi. Bədəni, adətən, uzunsov, yastılaşmış, ənsəriyyətində 1–10 mm uzdadır. Çox vaxt qanadsız olur. 1200-ədək növü var. Tropik qurşaqlarda çoxdur. Əsasən, böcək sürfələrində, bəzən pulcuqluqanadlıların tırtılları üzərində parazitlik edir; dişi fərdlər qabaqcadan sahibini iflic edir. Nəsil qayğısına qalmağın mürəkkəb formalarına keçid müşahidə olunan növləri də var.

**BETLEHEM** (Bethlehem) – ABŞ-ın şm.-ş.-ində, Pensilvaniya ştatında şəhər. Əh. 72 min (2008; Allentaun və digər şəhərlərlə təqr. 800 min). ABŞ-ın qara metallurgiya mərkəzlərindən biridir. Koks-kimya, metal emalı, tikinti ma-

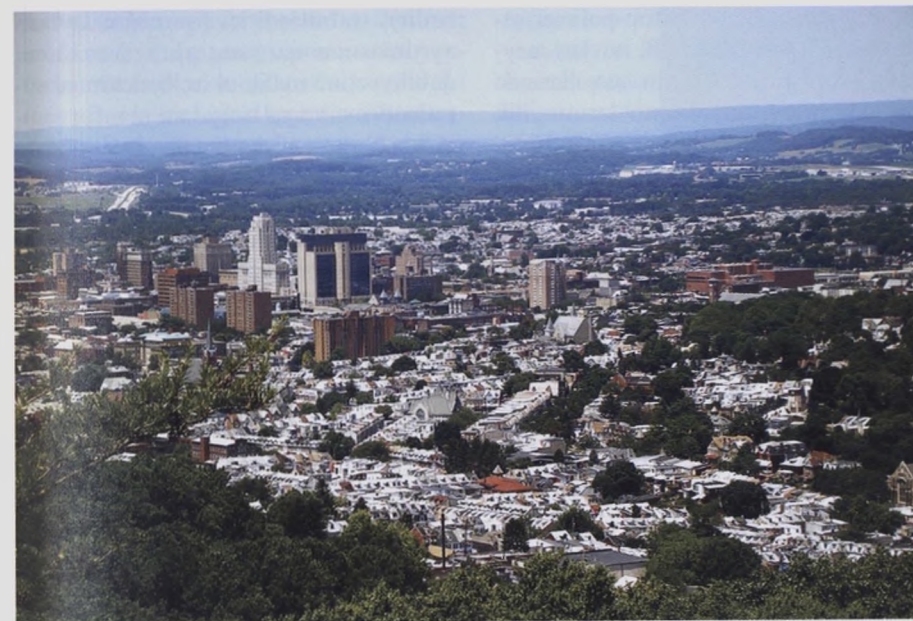

Betlehem şəhərinin panoramı.

terialları istehsalı, tikiş və trikotaj sənayesi: un-t var.

**BETLEN** (Bethlen) Qabor (1580, Rumıniya, Marozilliyə, indiki İliya – 25.11.1629, Rumıniya, Vaysenburq, indiki Alba-Yuliya) – Macarıstan krallığında antihabsburq hərəkatının rəhbəri, Transilvaniya knyazı (1613 ildən). M. Sekey və İ. Boçkainin başçılıq etdiyi antihabsburq hərəkatında (1602–06) iştirak etmişdir. Osmanlı sultanının təyinatı ilə B. Transilvaniya knyazı seçilmişdir. Knyaz hakimiyyətinin möhkəmləndirilməsi siyasətini yürütmüş, iri feodal mülklərinin zəifləməsi, şəhərlərin və təhsilin inkişafı üçün şərait yaratmış, maliyyə sistemini nizamlamış, daimi ordu yaratmışdır. Antihabsburq koalisiyasının tərkibində *Otuzillik müharibədə* (1618–48) fəal iştirak etmişdir. Türkiyənin razılığı ilə Çexiya üsyanını (1618–20) dəstəkləmişdir. Yuxarı Macarıstana yürüş (1619–21) zamanı imperator II Ferdinandın qoşunları üzərində bir neçə qələbə qazanmışdır. 1620 il avqustun 25-də dövlət məclisi tərəfindən Macarıstan kralı seçilmişdir. Çexlərin Belaya Qora yaxınlığındakı məğlubiyyətdən sonra imperator ilə Mikulov (Nikolburq) sülhünü bağlamağa (31.12.1621) məcbur olmuşdur. Sülhün şərtlərinə görə, Macarıstan tacından imtina etməsi müqabilində Slovakiyanın böyük hissəsi (Yuxarı Macarıstanın 7 komitəti) B.-in ömürlük mülkiyyətinə verilmişdi. 1623–24 və 1626 illərdəki yürüşləri uğursuz olsa da, tutduğu torpaqları hakimiyyətində saxlaya bilmişdir [Vyana sülhü (1624). Pojon sülhü (1626)]. Habsburqla-

ra qarşı yeni yürüşə hazırlıq ərəfəsində ölmüşdür.

**BETON** (fr. béton; lat. bitumen – maddən qatranı) – yapışdırıcı maddə, su (bəzən susuz), doldurucu və xüsusi əlavələrin səmərəli nisbətə qarışığının qəliblərdə bərkiməsindən alınan süni daş material. Qəliblərə tökülənə qədər beton qarışığı (bax *Beton işləri*) adlanır. B. yüksək texnoloji və fiziki-mexaniki xassələrə malik əsas inşaat materiallarından biridir. B.-un alınmasına az enerji sərf olunur və hazırlanma prosesi ekoloji baxımdan təhlükəsizdir. B. qarışığının plastik olması ondan istənilən konfigurasiyalı məmulat və konstruksiyalar hazırlanmasına imkan verir.

B. ən qədim inşaat materiallarından biridir. Mesopotamiya, Çin, Misir, Qədim Yunanıstan, Qədim Roma və s. ölkələrdə arenaların, akvedukların tikilməsində, bünövrələrin qoyulmasında müxtəlif yapışdırıcı materiallarla (asfalt, gil, gips) hazırlanmış B.-dan istifadə etmişlər. Romada inşa edilmiş, günbəzinin diametri 43,2 m olan panteon indiyədək saxlanılmışdır; onun tikintisində əhəng-pussolan yapışdırıcı B.-dan istifadə edilmişdir. Roma imperiyasının süqutundan sonra B. işlədilməmişdir. 18 əsrdə Qərbi Avropa ölkələrində yapışdırıcısı əhəng və romansement olan B.-dan istifadə edilməyə başlandı; ondan bünövrələr, hidrotexniki qurğular və s. tikilirdi. 1824 ildə İngiltərədə C. Aspdin *portlandsementin* hazırlanma üsulu üçün patent almışdır; bu, B. texnologiyasının təkmilləşdirilməsinə təkan verdi. 19 əsrdə *dəmir-be-*

*ton* ixtira edildi və əsrin sonlarında bütün dünyada B. əsas tikinti materiallarından biri kimi işlədilməyə başlandı. B. nəzəriyyəsi sahəsində ilk tədqiqatlar da 19 əsrin sonlarına aiddir. 1895 ildə rus alimi İ.Q. Malyuqa B. qarışığındakı suyun miqdarı ilə B.-un möhkəmliyi arasındakı asılılığı müəyyən etdi. 1918 ildə D.Abrams (ABŞ) B.-un möhkəmliyinin su-sement amilindən və beton qarışığının hərəkiliyinin (texniki özlü) onun tərkibindən miqdarı asılılığını müəyyənləşdirdi.

**Təsnifatı və tətbiq sahəsi.** Yapışdırıcı materialın növündən asılı olaraq B. qeyri-üzvi yapışdırıcı (sement, gips-beton, silikat-beton, maye şüşə əsaslı, maqnezial yapışdırıcı və s.), üzvi yapışdırıcı (asfalt-beton, polimer-beton) və qarışıq yapışdırıcı (polimer-sement B.-ları), quruluşuna görə tökülmüş (iridolduruculu və xırdadənəli), məsaməli (göz-göz), iriməsaməli növlərə ayrılır. Quruluşuna və doldurucunun növünə görə müxtəlif orta sıxlıqlı – çox ağır (sıxlığı 2500  $kq/m^3$ -dən çox), ağır (sıxlığı 1800–2500  $kq/m^3$ ), yüngül (sıxlığı 600–1800  $kq/m^3$ ) və çox yüngül (sıxlığı 600  $kq/m^3$ -dən az ) B. növləri var. Çox ağır B., əsasən, portlandsementlə və metal (çuqun qırıntısı, armatur kəsiləri və s.), yaxud filiz (maqnetit, hepatit, limonit və s.) doldurucularla hazırlanır. Metal dolduruculu B.-un sıxlığı 6000  $kq/m^3$ -ə çata bilər. Belə B.-lardan radiasiya-texniki qurğularda (AES-lərin reaktorlarında və s.) γ-şüalanmalardan mühafizə məqsədilə istifadə olunur. Ağır B. ən çox işlədilən B. növüdür; adətən, doldurucu kimi möhkəm süxurlardan (əhəngdaşı, qranit, bazalt və s.), yaxud metallurgiya prosesindən olan qırıntıdan, çınqıl, eləcə də təbii və ya xırdalanmış qum (əsasən, kvarts qumu) işlədilən sement B.-udur. Sıx dolduruculu silikat B.-ları da ağır B.-lara aiddir. Ağır B. sıxılmaya və şaxtaya davamlıdır, mülki və sənaye binalarının yüksəlxayan konstruksiyalarında, avtomobil yollarının, aerodromlarının, hidrotexniki qurğuların və s. tikintisində tətbiq edilir. Yüngül B. məsaməli dolduruculardan (süngər, tuf, keramzit, posa süngəri) və adi, yaxud məsaməli qumdan istifadə etməklə hazırlanır; doldurucudan asılı olaraq keramzit-beton, posa-beton, süngər-beton və s. adlanır. Sıxlığı 600–1200  $kq/m^3$  olan məsaməli B.-lar da (məsamələşdirmə üsullundan asılı olaraq qaz-beton və ya köpük-beton adlanır) yüngül B.-lara aiddir. Yüngül B. orta sıxlığa malikdir, sıxılmaya davamlıdır, hüdudlayıcı konstruksiyalarda B. əsas tikinti materiallarından biri kimi işlədilməyə başlandı. B. nəzəriyyəsi sahəsində ilk tədqiqatlar da 19 əsrin sonlarına aiddir. 1895 ildə rus alimi İ.Q. Malyuqa B. qarışığındakı suyun miqdarı ilə B.-un möhkəmliyi arasındakı asılılığı müəyyən etdi. 1918 ildə D.Abrams (ABŞ) B.-un möhkəmliyinin su-sement amilindən və beton qarışığının hərəkiliyinin (texniki özlü) onun tərkibindən miqdarı asılılığını müəyyənləşdirdi.

**Təsnifatı və tətbiq sahəsi.** Yapışdırıcı materialın növündən asılı olaraq B. qeyri-üzvi yapışdırıcı (sement, gips-beton, silikat-beton, maye şüşə əsaslı, maqnezial yapışdırıcı və s.), üzvi yapışdırıcı (asfalt-beton, polimer-beton) və qarışıq yapışdırıcı (polimer-sement B.-ları), quruluşuna görə tökülmüş (iridolduruculu və xırdadənəli), məsaməli (göz-göz), iriməsaməli növlərə ayrılır. Quruluşuna və doldurucunun növünə görə müxtəlif orta sıxlıqlı – çox ağır (sıxlığı 2500  $kq/m^3$ -dən çox), ağır (sıxlığı 1800–2500  $kq/m^3$ ), yüngül (sıxlığı 600–1800  $kq/m^3$ ) və çox yüngül (sıxlığı 600  $kq/m^3$ -dən az ) B. növləri var. Çox ağır B., əsasən, portlandsementlə və metal (çuqun qırıntısı, armatur kəsiləri və s.), yaxud filiz (maqnetit, hepatit, limonit və s.) doldurucularla hazırlanır. Metal dolduruculu B.-un sıxlığı 6000  $kq/m^3$ -ə çata bilər. Belə B.-lardan radiasiya-texniki qurğularda (AES-lərin reaktorlarında və s.) γ-şüalanmalardan mühafizə məqsədilə istifadə olunur. Ağır B. ən çox işlədilən B. növüdür; adətən, doldurucu kimi möhkəm süxurlardan (əhəngdaşı, qranit, bazalt və s.), yaxud metallurgiya prosesindən olan qırıntıdan, çınqıl, eləcə də təbii və ya xırdalanmış qum (əsasən, kvarts qumu) işlədilən sement B.-udur. Sıx dolduruculu silikat B.-ları da ağır B.-lara aiddir. Ağır B. sıxılmaya və şaxtaya davamlıdır, mülki və sənaye binalarının yüksəlxayan konstruksiyalarında, avtomobil yollarının, aerodromlarının, hidrotexniki qurğuların və s. tikintisində tətbiq edilir. Yüngül B. məsaməli dolduruculardan (süngər, tuf, keramzit, posa süngəri) və adi, yaxud məsaməli qumdan istifadə etməklə hazırlanır; doldurucudan asılı olaraq keramzit-beton, posa-beton, süngər-beton və s. adlanır. Sıxlığı 600–1200  $kq/m^3$  olan məsaməli B.-lar da (məsamələşdirmə üsullundan asılı olaraq qaz-beton və ya köpük-beton adlanır) yüngül B.-lara aiddir. Yüngül B. orta sıxlığa malikdir, sıxılmaya davamlıdır, hüdudlayıcı konstruksiyalarda B. əsas tikinti materiallarından biri kimi işlədilməyə başlandı. B. nəzəriyyəsi sahəsində ilk tədqiqatlar da 19 əsrin sonlarına aiddir. 1895 ildə rus alimi İ.Q. Malyuqa B. qarışığındakı suyun miqdarı ilə B.-un möhkəmliyi arasındakı asılılığı müəyyən etdi. 1918 ildə D.Abrams (ABŞ) B.-un möhkəmliyinin su-sement amilindən və beton qarışığının hərəkiliyinin (texniki özlü) onun tərkibindən miqdarı asılılığını müəyyənləşdirdi.



yalarda, divar panelləri üçün, bəzən də yüksəlxayan konstruksiyalarda (tir, örtü) tətbiq olunur. Çox yüngül B.-lar yüksək məsaməliliyə malik olduğundan istiliyi az keçirir və buna görə də istilik izolyasiyası üçün işlədilir. Kiçik ədədi bloklar şəklində və monolit variantda bina karkaslarının doldurulması üçün istifadə olunur. Polimer bitişdirici və məsaməli doldurucularla hazırlanan iriməsaməli B.-lar da bu qrupa aid edilir. Hazırlanma üsuluna görə monolit (bilavasitə tikinti yerində qəliblərdə formaya salınır) və yığılma (tikintiyə hazır element və konstruksiyalar şəklində gətirilir) B.-lara ayrılır. Konstruksiya və istilik izolyasiyası B.-larından əlavə xüsusi hərəkətdavamlı, turşuyadavamlı, yol üçün, hidrotexniki, elektrikkeçirici B.-lar, fibrobeton, beton-polimer, torkret-beton növləri də vardır.

**Fiziki-texniki xassələri.** B.-un əsas xassələri sıxlıq, sıxılma və dartılmada möhkəmlik, şaxtayadavamlılıq və istilikkeçiricilikdir. Konstruksiya B.-unun mühüm göstəricisi onun sıxılmada möhkəmliyidir. Bu göstərici B. nümunənin (15–20° C temp-rda, nisbi rütubəti 90–100% olan şəraitdə 28 gün ərzində bərkimiş kubun) sıxılmaya sinanması ilə müəyyən edilir. B.-un dartılmada möhkəmliyi sıxılmada möhkəmliyinə nisbətən 5–10 dəfə aşağıdır; bu çatışmazlıq armaturlama ilə aradan qaldırılır (bax *Dəmir-beton*). B.-un şaxtayadavamlılığı, əsasən, onun kapillyar məsaməliliyindən asılıdır. Şaxtayadavamlılıq markaları F100-dən F500-ədək və daha yüksəkdir; bu B.-un ilk möhkəmliyinin 5%-ni itirənədək “dondurma-əritmə” tsikllərinin sayı ilə müəyyən olunur. B.-un sukeçirməzlik markaları W2, W4, W6, W8 və s. ilə göstərilir; rəqəm suyun atm.-də (standart sınaqlar zamanı B.-un su buraxmadığı) təzyiqini bildirir. Ağır B.-un texnologiyasında əsas problem onun hazırlanması üçün lazım olan suyun miqdarının optimalaşdırılmasıdır. Su sərfi çox olduqda B. qarışığı qəlibə asan doldurulur, lakin B.-un məsamələrini artırır və möhkəmliyini azaldır. Buna görə rahat qəlibləmə üçün az su sərf etməklə B. qarışığı intensiv olaraq mexaniki sıxlaşdırılır, yaxud da qarışığın plastikliyini təmin edən plastifikatorlardan və superplastifikatorlardan istifadə edilir.

Yeni növ yapışdırıcı materialların və polimer əlavələrin istehsalı, həmçinin polimerlərdən yapışdırıcı maddə kimi istifadə B.-un nomenklaturunu genişləndirir.

dirmiş, polimer-beton, beton-polimer, yığılmayan B., genişlənmə B. növləri meydana çıxmışdır. 21 əsrin əvvəllərində dünyada B.-un müxtəlif növlərinin illik istehsalı 2 mlrd.  $m^3$ -dən çox olmuşdur.

Əd.: Баженов Ю.М. Технология бетона. М., 2003.

**BETON BƏND** – bax *Bənd*.

**BETON BƏRKİDİCİ** – betondan qəlib vasitəsilə hazırlanan mədən bərkidicisi. İstismar müddəti 10 ildən çox olan və bərabər paylanmış mədən təzyiqli üfqi, maili və şaquli qazımaların bərkidilməsi üçün tətbiq edilir. Mailliyi 40°-dək olan qazmalarda (lağımlarda) şaquli divarlı və tağvarı örtülü B.b. işlədilir. Meyil bucağı 70°-dən çox olan lağımlarda B.b. oval formasında qurulur və hər 30–60 m-dən bir konusvarı dayaq-qapayıcılarla təchiz edilir. B.b.-nin qurulması üçün əsas əməliyyatlar beton qarışığının hazırlanması, tikinti sahəsinə nəqli, qəlibin qurulması, beton qarışığının verilməsi, paylanması və qəlibdə sıxlaşdırılmasından ibarətdir. Daima çapılan və böyük qazımalarda, adətən, səyyar və ya sökülüb-yığılan metal qəlib istifadə edilir. B.b.-nin qalınlığı qazımaların ölçüləri və süxurların bərkliyindən asılıdır. Maili və üfqi qazımalarda qalınlıq tağ qovuşağında 17 sm-dən, divarda 20 sm-dən çox, şaquli qazımalarda divarın qalınlığı 30 sm-dən artıqdır.

**BETON İŞLƏRİ** – beton və dəmir-beton konstruksiyaların, habelə qurğuların inşası zamanı görülən işlər kompleksi. B.i. beton qarışığının hazırlanması, tikinti sahəsinə çatdırılması, paylanması və müvafiq qəliblərdə sıxlaşdırılması, betonun bərkiməsi və bu işlərin keyfiyyətinə nəzarət edilməsi kimi proseslərdən ibarətdir. Beton qarışığı betonqarısdıran qurğularda hazırlanır. Qarışığın komponentləri (səment, doldurucular, su və müxtəlif əlavələr) tərkibdə nəzərdə tutulmuş miqdarda çəkilib və avtomatik dozlaşdırıcılarla *betonqarısdırana* verilir. Səment, su və əlavələr 1%, doldurucular isə 2%-ə qədər dəqiqliklə dozlaşdırılır. Əlavələr beton qarışıqlarının texnoloji və reoloji göstəricilərinin idarə olunması, betonun xassələrinin tənzimlənməsi üçündür; qarışığa sementin kütləsinə nəzərən müəyyən faiz nisbətində daxil edilir. Əlavələrin miqdarı betonun sinfindən və B.i.-nin xarakterindən asılıdır. Kimyəvi, narın döyülmüş aktiv mineral və kompleks mineral-kimyəvi (KMK) əlavələr tətbiq edilir. Kimyəvi əlavələr təsir effektivinə görə təsnif olunur. Onlar yapışdırıcı (plastifikator ilə qarışığın hərəkətini artırır), stabilizədirici (qarışığın laylara ayrılmasının qarşısını alır), susaxlama qabiliyyətinə malik olan, bərkitməni sürətləndirən və ya ləngidən, mənfəi temperatlarda bərkiməni təmin edən və s. növlərə ayrılır. Narın döyülmüş əlavələr betonun möhkəmliyini və xarici təsirlərə davamlılığını artırır. KMK əlavələrdəki mineral komponentlər quruluşun (strukturun) sıxlığını artırdığına görə betonun şaxtayadavamlığı yüksəlir və möhkəmliyi artır. Qarışığın komponentləri *betonqarısdıranda* tələb olunan müddətdə qarışdırılmadıqda betonun bircinsliyi pozulur və onun möhkəmliyi azalır.

İri şəhər və r-nlarda monolit dəmir-beton binaların inşasında səyyar betonqarısdırandan istifadə edilir. Betonqarısdıran inşa olunan obyektin yaxınlığında yerləşdirilir; bu da qarışığın texnoloji keyfiyyətinin lazımı qaydada saxlanması üçün imkan yaradır. Betonqarısdıran qurğular avtomatik idarəetmənin mikroprosessor sistemi, həmçinin doldurucuların nəmlik və temp-runə dair informasiyanı toplayıb işləyən sistemlər ilə təchiz olunur. Alınan məlumat əsasında beton qarışığının tərkibi müəyyən edilir. Sistem qarışığın komponentlərinin sərfinin və hazır məhsul alınmasının hesabını aparır. Məhsuldarlığı 10, 20 və 30  $m^3$ /saat olan betonqarısdıran qurğular və mini zldar daha geniş tətbiq edilir. Beton qarışığı hazırlanma yerindən betonlanan obyektdə betondaşıyan maşınlarla və avto-betonqarısdırıcılarla nəql olunur, istifadə yerinə isə kranlarla (0,5–8  $m^3$  həcmli badyalarda), *qaldırıcılarla, lentli konveyerlərlə, betondöşəyənrlə, beton nasosu* ilə verilir. Qarışığın texnoloji xassələrini saxlamaq üçün bərkiməni ləngidən əlavələrdən istifadə edilir.

Konstruksiyanın betonlanması prosesinə beton qarışığının döşənməsi və sıxlaşdırılması, qış vaxtı istilik emalı, betona “qulluq” və qəliblərin sökülməsi aiddir. Betonlanan konstruksiya ayrı-ayrı hissələrə (sahələrə) bölünür. Sahələr arasında boşluq deformasiya tikişi adlanır. Betonlama zamanı baş verən texnoloji fasilələrdə işçi tikişlər qurulur. İşçi tikişlər birləşdirilən səthlərin bir-birinə nəzərən yerdəyişməsinə aradan qaldırır. Betonun döşənməsi (tökülməsi) və sıxlaşdırılması fasiləsiz ardıcılıqla yerinə yetirilməlidir. Bu əməliyyatlardan hər hansı birinin ləngiməsi betonun fiziki-mexaniki xarakteristikalarının aşağı düşməsinə və istismarda möhkəmliyinin azalmasına səbəb olur. Beton döşənməzdən əvvəl onun

sıxlığı və bircinsliyi yoxlanılır. Betonun möhkəmliyinə qiymət vermək üçün yoxlama nümunələri hazırlanaraq mexaniki təsir altında sınaqdan keçirilir. Beton qarışığını sıxlaşdırmaq üçün dərinlik vibratorlarından istifadə olunur. Beton qarışığının səth qatı vibrasiya tamsaları (işlək səthinin eni 1,5–3,0 m) ilə sıxlaşdırılır. Proseslərin mexanikləşdirilməsi və müasir texnologiyalardan istifadə binaların inşa müddətini xeyli azaldır (hər mərtəbənin texnoloji tsikli 5–7 gündür).

Binanın yeraltı hissələrinin betonlanması “qruntta divar” və ya “kəsən yortac” üsulları ilə aparılır. Ən çox istifadə olunan “qruntta divar” üsulu hüdudlayıcı divarların 20–25 m dərinlikdən tikilməsinə imkan yaradır. Çoxmərtəbəli binaların, estakada qurğularının və s. tikintisində monolit dəmir-beton yortaqlardan ibarət bünövrələr tətbiq edilir. Əksər çoxmərtəbəli inzibati və yaşayış binalarının bünövrəsi monolit dəmir-beton tavalardan ibarətdir. Sütunlar, fasiləsiz olaraq bütün hündürlüyü boyu betonlanır. Sütunlarla monolit bağlanan tir və tavaları 1–2 saat keçdikdən sonra betonlayırlar. Belə fasilə sütunlara tökülmiş betonun çökməsi üçün nəzərdə tutulur. Nazikdivarlı konstruksiyaların inşası, həmçinin betonlama qüsurlarının aradan qaldırılması üçün B.i. torkretləmə üsulu (beton qarışığı emal olunan səthə təzyiq altında nazik qatlarla vurulur) ilə yerinə yetirilir.

Havanın temp-ru +5–0°C-dən aşağı düşdükdə betonun bərkiməsini təmin edən kimyəvi hidrotasiya prosesləri kəskin azalır və ya dayanır. Temp-r endikcə qarışığıdakı su donur və betonda destruktiv proseslər baş verir. Beton qarışığının intensiv bərkiməsi üçün “termos” üsulundan (qarışıq əvvəlcədən qızdırılmış materiallardan hazırlanır), konstruksiyaya döşənən betonun süni qızdırılması (elektriklə, induksiya ilə, infraqırmızı qızdırılma və s.) üsulundan istifadə olunur və donmaya qarşı kimyəvi əlavələr tətbiq edilir. Kompüter texnologiyalarından istifadə etməklə beton qarışığının xarakteristikalarını, temp-runu və ətraf mühitin təsirini proqnozlaşdırmaq mümkündür.

Betona “qulluq” onun möhkəmliyi üçün zəruri olan temp-r-nəmlik rejiminin saxlanmasından; temp-r-çökmə deformasiyalarının və çatların yaranmasının qarşısının alınmasından; bərkiməkdə olan betonu zərbələrdən, həmçinin betonun keyfiyyətini aşağı salan başqa təsir-

Beton nasosu vasitəsilə konstruksiyanın betonlanması.



lərdən qorumaqdan ibarətdir. Betona ən effektiv “qulluq” metodu onun açıq səthinin nəmliyinin normada saxlanması, suyun buxarlanmasının qarşısını almaq üçün səth örtüklərin (plyonkaların) yaradılması və qış zamanı betonlamada səthin isidilməsidir. Betona “qulluq” onun keyfiyyətinin daimi nəzarətdə saxlanması ilə müşayiət olunur.

Beton bərkilib konstruksiyanın zəruri yüksəlxama qabiliyyətini təmin edən möhkəmliyə çatdıqda qəliblər sökülür. Qəliblərin sökülmə müddəti bərkimə rejimindən, betonun sinfindən, elementlərin konstruktiv xüsusiyyətlərindən asılıdır.

Əd.: Афанасьев А.А. Возведение зданий и сооружений из монолитного железобетона. М., 1990; Баженов Ю.М. Технология бетона. М., 2003.

**BETON KONSTRUKSIYA VƏ MƏMULATLAR** – armatursuz və ya zəif armaturlanmış beton qarışığından hazırlanan bina və qurğu elementləri. Birləşdirici material kimi, əsasən, sement işlədilir. Dartılma deformasiyasına az müqavimət göstərdiyi üçün B.k. və m., əsasən, sıxılma gərginliyinə məruz qalan elementlər kimi tətbiq edilir. Dartı qüvvələrinin dəf olunması üçün B.k. və m.-da polad armatur da olur; belə konstruksiyalar dəmir-beton konstruksiyalar adlanır (bax *Dəmir-beton konstruksiya və məmulatlar*). Beton qarışığının formalaşma qabiliyyətinin yaxşı olması istənilən konfigurasiyalı B.k. və m. almağa imkan verir. Müxtəlif xammal komponentlərindən istifadə edərək yüksək istismar xüsusiyyətlərinə malik (sıxılmaya, şaxtaya və korroziyaya davamlı, sukeçirməyən) konstruksiya və məmulatlar almaq mümkündür.

Tökmə bünövrələr, divar daşları, tavaları və blokları, hidrotexniki qurğu elementləri, kiçik formalı arxitektura məmulatları və s. ən çox işlənmə B.k. və m.-dir. Nəhəng tikililərin (məs., bənd, iri bünövrə, istinad divarları və s.) konstruksiyaları, adətən monolit, yəni tökmə betondan hazırlanır. Dekorativ məmulatlar üçün rəngli sementdən istifadə edilir. Bax həmçinin *Beton işləri*.

**BETON NASOSU** – beton qarışığını betondaşıyan və ya betonqarısdıran maşından lazımı yerə vuran inşaat maşını. B.n. qəbulədiçisi bunker, nasos, oynaq-tezsökülən beton kəmərinə ibarətdir. Nasosun porşeni vurucu klapan (sürgəc) bağlı, sorucu klapan açıq olduqda beton qarışığını bunkerdən sorur, porşen geri qayıtdıqda isə beton qarışığını kəməre vurur. Beton qarışığı kəmərlərlə 100 m şaquli, 2000 m üfqi məsafəyə verilir; məsafə çox böyük olduqda ardıcıl bir neçə B.n. qurulur. S t a s i o n a r B.n. uzunmüddətli iş üçün qurulur. S ə y y a r B.n. olan avto-beton nasosları avtomobil şassisli və qoşqular üzərində qurulur. B.n.-nin məhsuldarlığı 5–150  $m^3$ /saat-dır. Onun tətbiqi ilə məhdud istehsal sahələrində ağır yükqaldıran maşınlardan istifadə etmədən beton istehsal olunur.

**BETONDAĞIDAN MƏRMI** – dəmir-betondan, yaxud daş və kərpicdən uzun müddət üçün tikilmiş qurğuları, o cümlədən yeraltı bunkerləri dağıtmaq üçün artilleriya mərmisi. B.m. gövdədən, partlayıcı maddədən, vintlənmiş dibdən və partladıcıdan ibarətdir. Legirlənmiş poladdan hazırlanan monolit gövdə termik emal olunur; divar ölçüləri qalındır, baş hissəsi isə yüksək möhkəmliyə malikdir.



B.m.-nin atış effekti mərminin betona zərbə anında onun dəymə bucağından və sürətindən asılıdır. B.m. dağıdılacaq divara 30°-dən böyük bucaq altında dəydikdə o sapır (rikoşet). Səpmələrin tezliyi mərminin divara dəydiyi zaman sürətinin azalması ilə artır; sürət 300 m/san-dən kiçik olduqda mərmi hədəfə ixtiyari bucaq altında dəydikdə də səpmələr baş verir. 152 mm-lik B.m.-nin dəmir-betonu dəşmə dərinliyi 0,75 m-ə qədər, 203 mm-lik mərmininki isə 1,25 m-ə qədərdir. Partlayışla müşayiət olunan zərbə nəticəsində çalalar, çatlar, daxili uçqunlar, divarın daxili səthində qəlpələr əmələ gəlir və tikinti deformasiyaya uğrayaraq dağılır.

**BETONDAŞIYAN**, beton daşıyan maşın – beton qarışığını daşımaq üçün ixtisaslaşdırılmış avtomobil. B. yükləyici-boşaldıcı tutumlu qurğu ilə (bunker, baraban, badya) təchiz edilir. Beton üçün tutum termoizolyasiyalı və ya isitmə sistemli ola bilər. Avtomobil şassisi üzərində qurulan və beton qarışığının müəyyən paylarla hazırlanmasını və daşınma zamanı fasiləsiz qarışdırılmasını təmin edən *betonqarışdırıcı* (adətən, armudvarı baraban) olan *B. avtobetonqarışdırıcı* adlanır.

**BETONDÖŞƏYƏN**, beton döşəyən maşın – içərisindəki beton qarışığını töküüb, lazımi qalınlıqda və profildə yayan özügedən inşaat maşını. Avtomobil və aerodrom yollarının beton örtüyünün, sənaye müəssisələrinin döşəməsinin və bünövrələrin betonlanması, həmçinin yığılma dəmir-beton məmulatlarının hazırlanmasında istifadə edilir. Hərəkəti hissəsinin konstruksiyasından asılı olaraq təkər-rellisli və tırtıllı (rellsiz) B. olur. Təkər-rellisli maşınlar rels-qəliblər boyunca yerini dəyişir; rels-qəliblər eyni

zamanda tökülən beton üçün qəlib kimi işlənir. Tırtıllı B. örtüyün verilmiş profildə olmasını təmin edən sürüşkən qəliblərlə təchiz olunur. B.-in işçi orqanları əsas profilləyici, beton qəbulu bunker, beton paylayıcı, betonu sıxlaşdırıcı və hamarlayan qurğudan ibarətdir. Beton qarışığının verilməsi və paylanması işləri dönmə lentli transportyorlarla (meydançaların tikintisində) və ya B.-in hərəkəti ilə (yolların çəkilişində) həyata keçirilir. B.-in məhsuldarlığı eni 3,5–7,0 m-lik zolaqlar üçün 40–50 m<sup>3</sup>/saatdır.

**BETONQARIŞDIRAN**, beton qarışdırıcı maşın – betonun komponentlərini (sement, doldurucu, su və müxtəlif əlavələr) mexaniki üsulla qarışdırmaqla beton qarışığı hazırlayan maşın. B. stasionar və səyyar; qarışığın alınma üsuluna görə qravitasiyalı, məcburi qarışdırılan; iş üsuluna görə dövrü və fasiləsiz işləyən növlərə ayrılır. Qravitasiyalı maşında beton qarışığı fırlanan barabandan onun daxili səthinə bərkidilmiş pərlər vasitəsilə, məcburi qarışdırılan maşında isə tərənəm bünkerin daxilindəki pərli valın fırlanması ilə qarışdırılır. Dövrü işləyən B.-da qarışıq hissələrlə, müəyyən vaxt intervalı ilə verilir. Fasiləsiz işləyən B.-da isə komponentlərin qarışdırılması və hazır qarışığın boşaldılması fasiləsiz olur. Stasionar B. beton z-dlarında qurulur. Səyyar B.-da (avtobetonqarışdırıcı) beton qarışığı tikinti obyektinə nəqlənmə prosesində hazırlanır. Öz mühərriki olan və ya avtomobil intiqallı B.-lar olur. B.-in məhsuldarlığı 5–120 m<sup>3</sup>/saatdır.

**BETON-POLİMƏR** – mineral yapışdırıcı (əsasən, sement), məsamə və boşluqları polimerlə doldurulmuş beton. B.-p. almaq üçün bərkidilmiş və qurudul-

muş beton vakuumlanır və ona monomerlər (stirol, metilmetakrilat və s.) və ya maye oliqomerlər (poliefir, epoksid və s. qatranları) hopdurulur. Hopdurulmuş maddələr betonun məsamələrini dolduraraq bərkidir. Çox vaxt polimerlər betonun yalnız üst qatına (2–3 sm) hopdurulur. B.-p.-in tərkibində çəkinin 2–6%-i qədər polimer olur. Bununla betonun məsaməliliyi və su hopdurma xassəsi bir neçə dəfə azalır, möhkəmliyi (300 MPa və daha çox), yeyilməyə davamlılığı, maye və qazı keçirməməsi, şaxtaya davamlılığı isə bir neçə dəfə artır. Sərt iqlim və abraziy yeyilmə şəraitlərində, mühitin mənfi təsirlərinin çox olduğu və betonun keçirməməzlik qabiliyyətinə yüksək tələblər qoyulduğu hallarda (bənd, rezervuar və s. hidrotexniki qurğuların tikintisi, yolların çəkilişi, tikililərin üzənməsi və s.) işlədilmə məmulatları hazırlamaq üçün B.-p.-dən istifadə edilir.

**BETONUN KORROZİYASI** – xarici mühitin dağıdıcı təsirindən betonun və dəmir-betonun korroziyası. Əsasən, su və sulu məhlullar betondan süzülərək onların armatur və betonun komponentləri ilə qarşılıqlı təsiri nəticəsində baş verir. Beton və dəmir-betonu korroziyadan qorumaq üçün davamlı materiallar (sement, doldurucu) və yüksəksıxlıqlı betonlar tətbiq edilir, onun üzərinə lak-boya örtüyü çəkilir, polimerlər hopdurulur, həmçinin armaturun mühafizə qatını qalınlaşdırmaq və səthinə qoruyucu tərkiblər çəkməklə betonun sukeçirməzliyi və xarici mühitin dağıdıcı təsirlərinə qarşı davamlılığı artırılır.

**BETONUN VAKUUMLANMASI** – beton qarışığının qəlibdə yerləşdirilməsi və sıxlaşdırılmasından sonra artıq suyun kənar edilməsi. B.v. vakuum-nasosla birləş-

dirilmiş müxtəlif konstruksiyalı, vakuum-boşluqlu lövhələrlə (vakuum-kamera ilə) yerinə yetirilir. Vakuum-lövhə vibratorlarla sıxlaşdırılmış və hamarlanmış betonun açıq səthinə qoyulur. Vakuum nasosları vasitəsilə vakuum-boşluqlarda yaranan seyrəklik nəticəsində lövhələr betonun səthinə sıxılaraq oradan artıq suyu sıxışdırıb çıxarır. B.v. betonun daxilində yerləşdirilmiş vakuum-ciəhəzlər vasitəsilə də həyata keçirilə bilər. Beton hazırlanarkən işlənən suyun 12–18%-i B.v. ilə kənar edilir. Beton və dəmir-beton məmulat və konstruksiyaların hazırlanmasında, yol tikintisi zamanı beton örtüyün çəkilməsində tətbiq edilir. B.v. qəlibin açılmasını sürətləndirir, betonun möhkəmliyi, sıxlığı və şaxtaya davamlılığını artırır, sementə olan tələbatı azaldır. **BET-ŞEMEŞ** (qədim yəhudi dilində Günəş evi) – Cənubi Fələstində, Yerusəlimdən q.-də yerləşən qədim şəhər (indiki İsrail ərazisində Ain-Şemş ş.). Ehtimal ki, e.ə. 3-cü minillikdə salınmışdır. Qədim Misirin "Lənət mətnlərində" (e.ə. 18 əsr) qeyd olunur. Əvvəllər kənanli şəhəri olan B.-Ş. e.ə. 2-ci minilliyin sonlarında yəhudilərin əlinə keçmişdir. Mühüm sənətkarlıq mərkəzlərindən biri olmuşdur (qazıntılar zamanı e.ə. 12–11 əsrlərə aid çoxlu dəmir məmulatı tapılmışdır).

**BETTİ** Emilio (20.8.1890, Kamerino – 11.8.1968, Kamorçiano) – italyan hüquqşünası və filosofu. H.G. Qadamer və R. Bultmanın M. Haydeggerin ontologiyasından irəli gələn "fəlsəfi hermenevtika"sı ilə polemikaya girmiş və interpretasiyanın ümumi nəzəriyyəsi kimi özünün hermenevtika konsepsiyasını irəli sürmüşdür ("Teoria generale della interpretazione", 1955). F. Şleyermaxer və V. Dilteyin, həmçinin V. fon Humboldtun ideyalarına əsaslanan B. insan ruhunu ifadə edən mətnlərin və s. interpretatorun bunlara emosional və ya idraki münasibətindən asılı olmayaraq immanent məntiqlə əlaqədə anlaşılmasına dair təlim işləyib hazırlamışdır. B. "Hermenevtika ruh haqqında elmlərin ümumi metodikası kimi" ("Die Hermeneutik als allgemeine Methodik der Geisteswissenschaften", Bd 1–2, 1962) əsərində interpretasiyanın üç tipini fərqləndirir: "öyrənən" – müstəsna dərəcədə yalnız koqnitiv məsələləri (məs., elmi, fəlsəfi, bədii mətnlərin) dərk edən; "reproduktiv" – başqasının hissələrini, təcrübəsini təkrarlamağa və ifadə etməyə can atan; "normativ" – düşüncə və davranışı (hüquqi, əxlaqi, dini) istiqamətləndirən in-

Bet-Şemədə aşkar olunmuş tikililərin qalıqları.



terpretasiyalar. Bütün "başqalığı" (alterita) və bizim həyata yadlığı ilə birlikdə keçmiş adekvat anlaşılması interpretatorun digər dövrlərə və mədəniyyətlərə məxsus insanların fikir və hissələrinə maks. açıq yanaşmasını nəzərdə tutur.

**BETTİ TEOREMİ** – bax *Qarşılıqlı nəzəriyyəsi*.

**BÉVEREC ANTENASI** (amer. radio mühəndisi H. Beverec adından) – *qaçan dalğa antenası*. Bir neçə dalğa uz. lu üfüqi naqıl şəklində olur; istifadə ediləcəyi tezlik diapazonundan asılı olaraq yer səthindən 1–5 m hündürlükdə yerləşdirilir. B.a.-nın həm vericilik, həm də qəbuledicilik imkanları genişdir. Hazırlanması ucuz başa gələn B.a. bütün işçi diapazonlarda yenidən köklənmədən işləyə bilər.

**BEYBUTOV** Rafiq Qəmbər oğlu (12.3.1943, Bakı) – Azərb. Resp.-nin əməkdar bədən tərbiyəsi və idman xadimi (2007). Azərb. Politexnik İn-tunu (1967), Moskva Mühəndis-İqtisad İn-tunu (1972) bitirmişdir. 1987 ildən H.Əliyev ad. İd-

man-Konsert Kompleksinin direktorudur.

**BEYCƏSULTAN** – Anadolunun (Türkiyə) c.-q.-ində e.ə. 5–2-ci minilliklərə aid yaşayış məskəni. 1954–59 illərdə S. Lloyd tərəfindən tədqiq edilmişdir. Ümumi qalınlığı 25 m-dən çox olan 40 mədəni təbəqə aşkar olunmuşdur. Son Eneolitə aid təbəqələrdə (e.ə. 5-ci minillik–4-cü minilliyin ortaları) çiy kərpicdən tikilmiş düzbucaq formalı, 4-cü minilliyin ortalarına doğru isə meqaron tipli evlər və onları əhatə edən divarlar, üzəri ağ naxışlı camlar və qablar, mis bizlər, sancaqlar, xəncər qalığı, gümüş üzük aşkar olunmuşdur. Keçi, qoyun, öküz, donuz və s. heyvan sümüklərinin tapılması onların əhli-ləşdirilməsini sübut edir. Erkən Tunc dövrünün əvvəllərinə aid təbəqələrdə (4-cü minilliyin 2-ci yarısı) meqaron tipli evlər, cilalanmış keramika, daş antropomorfi heykəlciklər tapılmışdır. Bu ənənələr Erkən Tunc dövrünün (3-cü minilliyin birinci yarısı) orta mərhələsinə aid təbəqələrdə də izlənir. Qurbangahları və ta-

Betondöşəyən.



Betonqarışdırıcı.



Beycəsultan yaşayış məskənində arxeoloji qazıntılar.







Beycəsultan. Ayin qabı. Saxsı.

xıl anbarları olan bir-biri ilə əlaqəli 2 məbəd də bu ənənə ilə əlaqədardır. 3-cü minilliyin sonlarında, ehtimal ki, *luviyalıların* irəliləməsi nəticəsində B. mədəniyyətində tənəzzül müşahidə olunur. E.ə. 2-ci minilliyin əvvəllərində B. içqala və hökmdar sarayının yerləşdiyi şəhər idi; üzərində heroqlif işarələri olan möhürün tapılması yazı sisteminin olduğunu sübut edir. Sarayın hett hakimi I Hattuşili tərəfindən yandırıldığı (e.ə. 1650 il) ehtimal edilir. Son Tunc dövründən əvvələ aid təbəqələrdə iri saray qalıqları və meqaron tipli evlər tapılmışdır. Tapıntılar Eneolit və Tunc dövrlərində B. sakinlərinin yüksək mədəniyyətə malik olduğunu, qonşu ölkələrlə (xüsusilə Kiçik Asiyanın q. hissəsindəki) əlaqələrini göstərir.

**BEYDA** – Aralıq dənizinin ş. sahillərində Mezolit və keramikayaqədərki Neolit dövrlərinə aid abidə (e.ə. 9–7-ci minilliklər); həmin dövrlərin öyrənilməsi üçün nümunəvidir. Vadi əl-Ərəbi (Vadi-Beyda) zonasında, Petradan şm.-da (İordaniya) yerləşir. 1958–67 illərdə ingilis tədqiqatçısı D. Kirkbrayd, 1983 ildə dani markalı arxeoloq P. Mortensen tərəfindən qazıntılar aparılmışdır. Əvvəllər *natufi mədəniyyətinə* aid düşərgə olmuşdur; təsərrüfatında dənli və paxlalı yabanı bitkilərin yığılılığı mühüm yer tuturdu. Üstü qumla örtülmüş düşərgənin yerində Neolit məskəni olmuşdur. B.-nin VI–IV təbəqələrində daş bünövrəli dairəvi evlər aşkar edilmişdir; evlərin divarları rəngli əhənglə süvanmışdır; taxta qabın qalıqları və daş qab, keçi başının gil heykəlciyi tapılmışdır. Tapıntılar İyerixon A tipli mədəniyyətə (e.ə. 8-ci minilliyin sonları), III–I təbəqələrdə əldə olunan tapıntılar isə İyerixon B tipli mədəniyyətə (e.ə. 7-ci minillik) aiddir. Məskənin sahəsi genişlənmiş, çiy kərpicdən iri divarlar inşa

olunmuşdur. Evlər dar dəhlizə bitişik olan düzbucaqlı otaqlardan ibarət idi; döşəmə və divarların qırmızı rənglə boyanması səciyyəvidir. Daş, balıqulağı və sümük emal edən emalatxanalar, çoxsaylı dəndəşi, həvəngdəstə və s. aşkar olunmuşdur. Ölülər məskənin ərazisində fərdi şəkildə dəfn edilmişdir. Bəzi skeletlərin kəlləsi yoxdur, ehtimal ki, bu ayinlərlə bağlıdır.

**BEYDELLİT** [ABŞ-ın Kolorado ştatında Beydell yatağının adından] – yüksək alüminiumlu gil mineralı. Montmorillonit seriyasının kənar və montmorillonit – nontronit seriyasının aralıq üzvüdür. Kimyəvi tərkibi  $Al_2[(OH)_2]Al_0.5Si_{3.5}O_{10} \cdot 0.5 \cdot \{(Ca, Na \sim 0.3)(H_2O)_4\}$ . Ultraəsasi süxurların qədim aşınma qabığında rast gəlinir; bentonit gillərinin əsas komponentidir; nefelinin dəyişmə məhsuludur. **BEYDEVİND** (holl. *biy de wind*) – qarşıdan və yandan əsən külək zamanı yelkənli gəminin götürdüğü kurs; gəminin uzununa oxu ilə küləyin istiqaməti arasındakı bucaq 90°-dən, yəni 8 *rumbdan* az olur. Gəminin oxu ilə küləyin istiqaməti arasındakı bucaq 6 rumbdan böyük olduqda tam B., kiçik olduqda isə ani B. adlanır.

**BEYDULLAYEV** Əli Həzrətqulu oğlu (1892, indiki Ağsu r-nunun Bico k. – 9.5.1955, həmin k.-də) – Sosialist Əməyi Qəhrəmanı (1948). 1932 ildən Ağsu r-nundakı kolxozda briqadیر işləmişdir. 1947 ildə taxılçılıq sahəsində yüksək əmək göstəricilərinə nail olmuşdur.

**BEYERİNK** (Beyerinck) Martin (16.3.1851, Amsterdam – 1.1.1931, Qorsel) – Niderland botaniki və mikrobioloqu. REA-nın əcnəbi m. üzvü (1924), SSRİ EA-nın fəxri əcnəbi üzvi (1929). Delft Ali Politexnik Məktəbini bitirmişdir. Həmin məktəbdə mikrobiologiya prof.-u (1895) olmuş. Bakteriologiya İn-tunun direktoru (1897–1921) işləmişdir. Tədqiqatları ali bitkilərin inkişafının, mikroorqanizmlərin həyati fəaliyyətinin öyrənilməsinə və torpaq mikrobiologiyasına həsr edilmişdir. İlk dəfə azot fiksə edən yumrucuq (1888) və sərbəst hərəkət edən azot bakteriyalarını (1901) ayırmış və onların təmiz kulturasını təsvir etmişdir.

**BEYES**, B a y e s Tomas (1702, London – 17.4.1761, Tanbric) – ingilis riyaziyyatçısı, London Kral Cəmiyyətinin üzvü (1742). Əsas işləri ehtimal nəzəriyyəsinə aiddir; belə ki, B. elementar ehtimal nəzəriyyəsinin əsas məsələlərindən birini qoymuş və həll etmişdir (bax *Beyes düsturu*).



Beydellit.

**BEYES DÜSTURU** – elementar ehtimal nəzəriyyəsinin əsas düsturlarından biri; hadisələrin (və ya hipotezlərin) aposterior (təcrübəyə əsaslanan, təcrübədən doğan) ehtimalını aprior (təcrübədən asılı olmayan) ehtimalla hesablamağa imkan verir. Tutaq ki,  $A_1, \dots, A_n$  – birləşmələri etibarlı (həqiqi, gerçək) hadisə olan hər hansı uyşmaz (ziddiyyətli) hadisələr və  $B$  hansısa hadisədir.  $P(A_1), \dots, P(A_n), P(B) > 0$  isə onların ehtimallarıdır. Onda  $B$  hadisəsi baş verdikdə  $A_k$  hadisələrinin şərti ehtimalı

$$P(A_k | B) = \frac{P(B | A_k)P(A_k)}{\sum_{i=1}^n P(B | A_i)P(A_i)}$$

düsturu ilə təyin edilə bilər; burada  $k=1, \dots, n$ ,  $P(B | A_k) – A_k$  hadisəsi baş verdikdə  $B$  hadisəsinin şərti ehtimalıdır. B.d. T. *Beyes* tərəfindən isbat edilmiş və 1763 ildə dərc olunmuşdur; düstur ehtimalların vurulması teoreminin nəticəsidir. B.d.-nin tətbiqi zamanı  $A_k$  hadisələrini adətən fərziyyələr,  $P(A_k)$  ehtimallarını – aprior ehtimallar,  $P(A_k | B)$  ehtimallarını isə bu fərziyyələrin aposterior ehtimalları adlandırırlar. Müşahidələrin nəticəsindən statistik xülasələr almaq üçün B. d.-ndan bilavasitə istifadə etmək onunla çətinləşir ki, bir qayda olaraq, fərziyyələrin aprior ehtimalları haqqında kifayət qədər əsaslandırılmış sübutlar (dəlillər) yoxdur. Bu səbəbdən B.d.-na dəfələrlə baxılmışdır. B.d. *Beyes* yanaşması çərçivəsində statistik məsələlərin həllində istifadə edilir.

**BEYƏT** (ər. *البیعة*) – itaətmə və tabeolma andı. Hər hansı şəxsin hakimiyyətini açıq şəkildə qəbul etmək adəti ilə əlaqədardır. B. vasitəsilə ali hakimiyyət varisinin təsdiqi, müqavilələrin (əhdlərin) təsbiti, canişinlərin və yüksək rütbəli mə-

murların vəzifələrinə başlamaları və tabeliklərində olanlara təqdim edilməsi həyata keçirilir. Teokratik idarəetmə forması olan yerlərdə B. adət kimi qalmaqdadır. İslamda B.-ə dair vahid fikir formalaşmamışdır.

**BEYHƏQİ** (ər. *بیهقی*) Əbu-l-Fəzl Məhəmməd ibn Hüseyn (995–1077) – İran tarixçisi. Qəznəvilər sarayında məmur olmuşdur. Qəznəvilər dövründən bəhs edən 30 cildədən artıq tarix əsərinin müəllifidir. B. və onun əsəri haqqında Əbu-l-Həsən Beyhəqi (12 əsr), Hafiz Əbru (15 əsr) və b. məlumat vermiş, ondan iqtibaslar etmişlər. İran tarixinin Qəznəvilər və Samanilər dövrünün öyrənilməsində qiymətli mənbə olan və elmi ədəbiyyatda “Tarix-i Beyhəqi” (“Beyhəqi tarixi”) adlanan bu əsərin sultan I Məsud [1030–41] dövrünə aid kiçik bir hissəsi qalmışdır. Əsərdə dövlət idarələrinin fəaliyyəti, saray həyatı, vergi toplayan məmurların özbaşınalığı, xalq kütlələrinin vəziyyəti və s. məsələlər işıqlandırılmışdır. B.-nin “Zinət ül-küttab” (“Katiblərin zinəti”) adlı əsəri olduğu da ehtimal edilir.

**BEYHƏQİ** (ər. *بیهقی*) Əbu-l-Həsən Əli ibn Zeyd (1105, Səbzəvər – 1169) – İran tarixçisi. İbn Funduq ləqəbi ilə də məşhurdur. B. tarix və başqa elm sahələrinə aid ərəb və fars dillərində yazılmış bir çox əsərin müəllifidir. O, 1148 ildə abxaz çarı Dimitrinin ərəb və Suriya dillərində göndərdiyi sorğu məktubuna Səlcuqi sultanı Səncərin göstərişi ilə hər iki dildə cavab yazmışdı. B.-nin fars dilində yazdığı və dövrümüzədək gəlib çatmış “Beyhəqin tarixi” əsərində Beyhəq əyalətinin coğrafi mövqeyi, alim və görkəmli adamları, hakim və canişinləri, toplanılan vergilər, həmçinin azərb. alimlər, beyhəqli Rəis Həməzinin Təbriz və Marağağa hakim təyin edilməsi və s. haqqında məlumat verilmişdir.

**BEYİN** – insan və onurğalı heyvanlarda mərkəzi sinir sisteminin kəllə boşluğunda yerləşən şöbəsi. Heyvanlardan fərqli olaraq insanda B. təfəkkür və nitq mərkəzidir. B. ali sinir fəaliyyətinin maddi substratı və orqanizmin bütün həyati funksiyalarının baş tənzimicisidir.

Sinir sisteminin ilk əlamətləri birhüceyrəliyərdə meydana çıxmış, bağırsaq-boşluqlarda isə inkişaf edib sinir hüceyrələri səviyyəsinə çatmışdır. Daha sonra sinir düyünü, sinir zənciri və nəhayət sinir borusu səviyyəsinə qədər təkmilləşmişdir. Təkamül prosesində dağınıq sinir hüceyrələrinin bir yerdə toplaşaraq mükəmməl sinir sistemini əmələ gətirməsi üçün

uzun, tarixi bir dövr keçmişdir.

Hazırda dağınıq hüceyrələrdən ibarət sinir sisteminə hidropoliplərdə, sinir düyünlərinə yumşaqbədənlilərdə, sinir zəncirlərinə isə qurdlar və buğumayaqlılarda təsadüf edilir. Xordalılarda bəsit nümayəndələrində (neştərçədə) sinir sistemi sinir borusu mərhələsinə (kəlləlilər yarım tipinə daxil olan heyvanlarda tədriclə baş B. formalaşaraq), insan orqanizmində isə özünün ən mütəşəkkil səviyyəsinə çatır.

B. beş şöbəyə ayrılır. Bunlar (öndən arxaya doğru) uc B., ara B., orta B., arxa B. və uzunsov B. adlanır. B. xaricdən üç qişa (sərt, hörümçəktorunabənzər və yumşaq, yaxud damarlı qişa) ilə örtülüdür. B. qişalarının arası və B. boşluqları onurğa beyni mayesi ilə doludur. Orta hesabla insan B.-inin çəkisi 1470 q., həcmi 1456  $sm^3$ , səthi 1622  $sm^2$ -dir. B. qabığındakı neyronların ümumi mayı 18 mlrd.-a yaxındır. B.-i bir neçə şaxəyə ayrılan dörd arteriya (iki daxili yuxu arteriyası və iki onurğa arteriyası) qanla təchiz edir. B.-də qan dövrünün 5 *daq.*-dən artıq pozulması ölümlə nəticələnir. B.-in kəllə qapağına baxan qabarıq və kəllə əsasına söykənən yastı səthi var. Sonuncuya B. əsası da deyilir. B. üç hissəyə bölünür: B. kötüyü, beyincik və B. yarım kü-rələri.

B. kötüyünü uzunsov B., körpü, orta və ara B. təşkil edir. B. əsasıdan 12 cüt B. siniri çıxır. B. ağ və boz maddələrdən ibarətdir. Ağ maddə sinir liflərindən, boz maddə isə sinir hüceyrələri cislərindən əmələ gəlir. Ağ maddə liflərindən ibarət dəstələr oyanmanı müəyyən istiqamətdə keçirir; həmin dəstələrə *aparıcı yollar* deyilir. Bunlar onurğa B.-in-dən və B. sinirlərindən B.-in yuxarı şöbələrinə gedən afferent (mərkəzəqəçən, hissi) və əks istiqamətə yönələn efferent (mərkəzdənqəçən, əsasən hərəkəti) sinir liflərindən ibarətdir. Boz maddə böyük B.-i və beyinciği xaricdən örtərək, onların qabığını əmələ gətirir. B. kötüyündə, onurğa B. və uzunsov B.-də isə ağ maddə xaricdə, boz maddə daxildir. Uzunsov B. onurğa B.-inin bilavasitə davamçısıdır. Uzunsov B.-də mühüm həyati funksiyaları (tənəffüs, qan dövrəni, həzm və s.) idarə edən sinir mərkəzləri yerləşir (bax *Uzunsov beyin*). B.-in körpü nahiyəsi böyük B. ayaqcıqları isə uzunsov B. arasında yerləşmişdir. Uz. 2–3  $sm$ -dir. Uzunsov B. ilə B. körpüsünün arxa səthləri birlikdə rombabənzər çuxuru – 4-cü mədəciyin dibini əmələ gətirir.

Beyincin uzunsov B. və B. körpüsü-

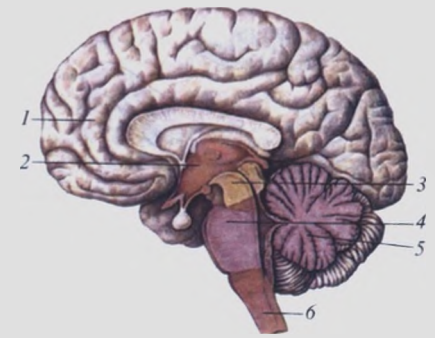

Beynin anatomik quruluşu (sxem): 1 – uc beyin; 2 – ara beyin; 3 – orta beyin; 4 – körpü; 5 – beyincik; 6 – uzunsov beyin.

nün arxasında yerləşir. O, bədən müvazinətinin tənzim edilməsi və hərəkətlərin əlaqələndirilməsində mühüm rol oynayır.

Orta B. rombabənzər B.-in davamıdır. O, nazik kanalı olan qısa, yoğun törəmədir. B.-in “su kəməri” adlanana bu kanalı rombabənzər (4-cü mədəci) və ara B. (3-cü mədəci) boşluqlarını birləşdirir. Orta B.-in arxa hissəsi dördtəpə, ön hissəsi isə B. ayaqcıqlarıdır. Orta B.-in boz maddəsi, ağ maddə arasında yerləşmiş nüvələrdən ibarətdir. Bunlardan ən mühümləri dördtəpə nüvələri, qara maddə, qırmızı nüvə və közün hərəkəti siniri ilə blok sinirinin nüvələridir. Orta B.-in aparıcı yolları başlıca olaraq B. ayaqcıqlarındadır. Dördtəpənin yuxarı təpələri görmənin, aşağı təpələri isə eşitmənin ilk mərkəzləridir. Bu mərkəzlərin fəaliyyəti sayəsində işıq və səs qıcıqlarına cavab olaraq orqanizmdə qeyri-iradi yönəlmə (oriyentasiya) refleksləri əmələ gəlir. Qara maddə udma və çeynəmə aktlarının əlaqələndirilməsində, bədən əzələləri tonusununu tənzim edilməsində iştirak edir. Qırmızı nüvə orta B.-in mühüm effektor mərkəzidir. Dördtəpə nüvələrinin fəaliyyəti beyinciyin dişli nüvəsi, görmə qabarı, zolaqlı cism və B.-in böyük yarım kü-rələrinin qabığı ilə əlaqədardır. Qırmızı nüvə əzələ tonusunun tənzimində böyük rol oynayır.

Ara B.-i (epifizə birlikdə) qabarüstü nahiyə (bəyir və içəri dizabənzər cislərdə birlikdə), görmə qabarları və qabaraltı nahiyə təşkil edir. Ara B.-in boşluğu yarıq şəkildədir və 3-cü mədəci adlanır. O, 4-cü mədəci (“B. su kəməri”) və böyük B. yarım kü-rələrinin yan mədəciqləri ilə birləşir.

Məməli heyvanlarda və insanda ara B.-in ən mühüm hissəsi görmə qabarlarıdır. Onlarda boz maddə ayrızayrı yığın – nüvə şəkildədir. Görmə qabarları orqanizmin əksər reseptorlarının impulslarını



mərkəzə ötürən (qoxu siniri lifləri və görmə yolu liflərinin bir qismi istisna olmaqla) kollektorudur. Görmə qabarıqları və dizəbənzər cismlərin sinir hüceyrələri öz növbəsində impulsları böyük B. yarım kürelərinin qabığına, böyük B.-in zolaqlı cisminə, qabaraltı nahiyəyə, qırmızı nüvəyə, rombabənzər B.-ə və beyinciyyə göndərir.

Qabaraltı nahiyədə də (hipotalamusda) bir sıra boz maddə yığılı var. Onlardan ən mühümü boz qabardır.

3-cü mədəciyin dibi qıf şəklində olub, ucunda daxili sekresiya vəzisi – hipofiz yerləşir. Qoxu qıcıqlarının qəbul edilməsində iştirak edən məməyəbənzər cismlər də qabaraltı nahiyədədir. Funksional cəhətdən qabaraltı nahiyə insanda və məməli heyvanlarda qabıqaltı ali vegetativ mərkəzdir. Buradakı sinir elementləri orqanizmin su, duz, yağ və karbohidrat mübadiləsini, alt B. artımının fəaliyyətini və bədənin temp-runu tənzim edir.

B. kötyündə six sinir lifləri vasitəsilə bir-birinə birləşmiş müxtəlif ölçüyə və formaya malik çoxlu sinir hüceyrələri var. Bunlara torabənzər törəmə (retikulyar formasiya) deyilir. Bu törəmə qıcıqları B. qabığına gedən sensor sistemlərin (spesifik sistemlərin) yan şaxələrindən (kollateralardan) alır, öz növbəsində onurğa B.-inə oyadıcı və ya ləngidici (B. qabığına isə oyadıcı) impulslar göndərir. Torabənzər törəmə B. qabığını tonusda saxladığı kimi yuxu və oyaqlıq proseslərində, həmçinin emosiyalarda və gərginlik reaksiyalarında (“stress”) iştirak edir. Torabənzər törəmə də eyni zamanda B. qabığının təsiri altındadır.

Ara B.-dən sonra gələn uc B. iki yarım küredən ibarətdir. Bu hissə məməli heyvanlarda və insanda çox inkişaf etmişdir.

B.-in yarım küreləri alın, tərə, ənsə, gicgah paylarından və adacıqdan ibarətdir. Yarım kürelərinin səthi çoxlu miqdarda sırımla kiçik qırıqlarla ayrılmışdır. Hər yarım küredə 3-cü mədəcikli birləşmiş bir yan mədəcik vardır.

B.-in boz maddəsi yarım kürelərinin qabığını əmələ gətirir; bundan əlavə, yarım kürelərinin daxilində qabıqaltı nüvələr (zolaqlı cism və solğun küre) də var. Zolaqlı cism görmə qabarlarından və böyük B. yarım kürelərinin qabığından impuls alır, öz növbəsində solğun kürenin hüceyrələrinə impuls göndərir. Solğun küre oyanmaları B. kötyünün nüvələrinə, oradan da onurğa B.-inin ön buynuzlarının hərəkəti hüceyrələrinə keçirir. Bir-

biri ilə sıx əlaqədar olan bütün bu qabıqaltı mərkəzlərə *ekstrapiramid sistem* deyilir. O, orqanizmin hərəkəti reflekslərini idarə edir. Böyük B. yarım küreləri zəif inkişaf etmiş ibtidai onurğalılarda (balıqlarda, amfibiyalarda) ekstrapiramid sistem çox mühüm rol oynayır, ali məməli heyvanlarda (xüsusilə meymunlarda) və insanda isə həmin funksiyaları böyük B. yarım kürelərinin qabığı əlaqələndirdiyindən ekstrapiramid sistemin rolu azalır. Böyük B. yarım kürelərinin ağ maddəsi sinir hüceyrələrinin çıxıntısından ibarətdir. Onlar yarım kürelərin qabıq hüceyrələri ilə qabıqaltı nüvələri, eləcə də hər iki yarım küre qabığının müxtəlif nahiyələrini birləşdirir və onların arasında çoxcəhətli mürəkkəb rabitə yaradır.

Morfoloji və funksional cəhətdən B. yarım kürelərini sensor (hissi) sistemlərin məcmusu kimi təsəvvür etmək olar, çünki hər hansı oyanma afferent sistemlə B.-ə çatdırılır. B. qabığında analiz edilir, efferent sistemlə B.-ə çatdırılır. B. qabığının da analiz edilir, efferent sistemlərə müvafiq orqanlarla impulslar göndərilir və cavab reaksiyaları alınır. B.-in fəaliyyətində yarım kürelərin daxili səthində və yan mədəciklərin dərinliyində yerləşmiş limb sisteminin də böyük əhəmiyyəti vardır. Limb sisteminə hipokamp, arakəsmə, badamabənzər cismlər, armudabənzər və qurşaq qırıqları, məməyəbənzər cismlər və saçaq daxildir. Burada orqanizmin cinsiyyət funksiyalarını tənzim edən mərkəzlər vardır.

Mərkəzi sinir sistemi baş B.-dən və onurğa B.-indən ibarətdir. Onurğa B.-i, kötük və qabıqaltı sinir fəaliyyətinin, əsas-şərtsiz (anadangəlmə) reflekslərin, yarım kürelərin qabığı isə başlıca olaraq orqanizmin fərdi fəaliyyətində yaranmış şərti reflekslərin mərkəzidir (bax *Şərti refleks*).

Böyük B. yarım kürelərinin qabığı orqanizmin tarixi inkişafı prosesində onurğa B.-i mərkəzlərinin fəaliyyətini getgədə daha çox özünə tabe etmiş, insan və ali məməli heyvanlarda orqanizmin bütün fəaliyyətinin idarəedicisi və tənzimedicisi olmuşdur. O, insanın təfəkkür və nitq proseslərində də iştirak edir. Böyük B. yarım kürelərinin qabığında gedən fizioloji proseslər insanın zehni fəaliyyəti, təsəvvürləri və şüurunun maddi əsasıdır.

Əd: Qarayev A., Mustafayev M. Mərkəzi sinir sisteminin fiziologiyası. B., 1951; Павлов И.П. Полн. собр. соч., т.3, кн. 2, М.-Л., 1951; Сеченов И.М. Рефлексы головного

мозга. М., 1961; Лурья А.Р. Высшие корковые функции человека. М., 1969; Балакишев К.Э. Инсанın normal anatomiyası. С.І. В., 1971; Дзугаева С.Б. Проводящие пути головного мозга человека (в онтогенезе). М., 1975.

**BEYİN BİOCƏRƏYANLARININ ANALİZATORU** – mərkəzi sinir sisteminə yaranan bioelektrik rəqslərinin tezliyini ölçən elektron cihaz. Tədqiq olunan rəqslərin yekun amplitudunu təyin edən integratorla və elektroensefaloqrafla kompleks şəkildə işləyir.

**BEYİN QIŞALARI** – onurğalı heyvanlarda və insanda baş beyin və onurğa beynini örtən birləşdirici toxumadan ibarət üç qişa; bunlar beynin dayaq aparatı hesab olunur. Baş beyin nahiyəsindəki *sərt qişa* kəllənin daxili səthini örtərək sümüklüylünü və ondan kəllə boşluğuna keçən uzununa və eninə çıxıntıları əmələ gətirir. *Onurğa beyni* nahiyəsində sərt beyin qişası 2 səfəhdən ibarət olur: xarici (sümüklüylü) və daxili (sümüklüylü)ndən epidural boşluqla ayrılan). *Hörümçək tərənəzər* qişa kəllə boşluğunda böyük beyin yarım küreləri qabığının qırıqları səthinə bitmişdir, lakin onun sırımlarına daxil olmadığı üçün burada sistemlər əmələ gəlir. Onurğa beyni nahiyəsində *hörümçək tərənəzər* qişa sərt qişanın daxili səfəsi ilə sıx bitmişdir. *Damarlı* qişa onurğa beyninin və baş beyin səthinə bitişir, baş beyin sırımlarına daxil olur. Bu qişada beyni qidalandıran qan damarları yerləşir. *Hörümçək tərənəzər* və damarlı B.q. arasında *onurğa beyni mayesi* ilə dolu olan *hörümçək tərənəzər* qişaaltı boşluq əmələ gəlir. *Hörümçək tərənəzər* və damarlı B.q.-ni yumşaq B.q. ümumi adı altında birləşdirirlər. B.q.-nin patologiyası haqqında bax *Araxnoidit*, *Meningit*.

**BEYİN LOKALİZASİYASI**, beyin qabığında mərkəzlərin lokalizasiyası – orqanizmin fəaliyyətini idarə edən mərkəzlərin beyin yarım küreləri qabığında yerləşməsi. B.l.-nin öyrənilməsi *neyrofiziologiyanın* ən mühüm problemlərindən biridir. B.l.-ni öyrənmək üçün müxtəlif metodlar tətbiq olunur. Bunlardan beyin yarım küreləri qabığının ayrı-ayrı nahiyələrinin kəsilməsi (heyvanlarda), qıcıqlandırma, klinik-anatomik (insanlarda) və təkamülü fiziologiya metodlarını göstərmək olar. Belə metodlardan biri də İ.P.Pavlovun *şərti refleks* metodudur. B.l. müasir elektrofioloji tədqiqat metodları (biopotensialları qeyd etmək, mikroelektrod və mikro-

inyeksiya texnikası və s.) vasitəsilə öyrənilmişdir. Mühitdən spesifik qıcıqları qəbul edən analizatorlar lokalizasiyasına görə üç qrupa bölünür: xarici, daxili və xüsusi. Bunlardan hər birinin əlaqədar qabıq nahiyəsi vardır. *Xarici* analizatorlardan (eksteroresepsiya) görmə hissiyyatı mərkəzi beyin qabığı ənsə payının içəri səthində məhəz sırımını ətrafında, eşitmə hissiyyatı mərkəzi qabığın yuxarı gicgah qırıqlığının bayır sırımına baxan səthindəki köndələn gicgah (Heşli) qırıqlarında, qoxu hissiyyatı mərkəzi qabığın gicgah payının dənizatiyanı qırıqlığının qırmağında, dad hissiyyatı mərkəzi də qoxu mərkəzinin yanında, dənizatiyanı qırıqlığının qırmağında, dəri hissiyyatı mərkəzi (temp-r, toxunma, ağrı, təzyiq hissiyyatı) qabığın mərkəzərxası qırıqlığında və yuxarı tərə paycığında yerləşir. *Daxili* analizatorların (interoresepsiya) mərkəzləri (daxili orqanlardan, damarlardan gələn oyanmaları qəbul edən mərkəz) başlıca olaraq alın payının, mərkəzərxası qırıqlığının aşağı şöbələrində yerləşir. Burada əmələ gələn mərkəzdənqəçən impulslar qabıqaltı vegetativ nüvələrə gedərək onların fəaliyyətini nizama salır.

*Xüsusi* analizatorların (proprioresepsiya – sümüklərdə, oynaqalarda, skelet əzələlərində və onların vətərlərində yaranan impulsların çatdığı son məntəqələr) və hərəkət analizatorunun mərkəzi, əsasən, alın payının mərkəzünü qırıqlığında yerləşir. Ona görə də mərkəzünü qırıqlığın piramidal hüceyrələrdən (Bets hüceyrələrindən) təşkil olunmuş həmin nahiyəsi beyin qabığının hərəkəti zonası sayılır. Bu nahiyənin ayrı-ayrı yerlərinin qıcıqlandırılması əlaqədar skelet əzələlərinin hərəkətinə, müxtəlif xəstəliklərin (zədə, qansızma, şiş və s.) nəticəsində həmin nahiyənin zədələnməsi isə müvafiq əzələlərin illicinə səbəb olur.

İnsanların ictimai varlıq olması və əmək prosesi ilə əlaqədar onların beyin yarım kürelərinin qabığı nitq funksiyası da daşıyır; Bu funksiyaları idarə edən mərkəzlər insanların çoxunda (solaxay olmayanlarda) sol, az qismində (solaxaylarda) isə sağ yarım kürenin qabığında yerləşir (bax *Afaziya*, *Apraksiya*). Müəyyən edilmişdir ki, sağ yarım küre də nitq prosesində iştirak edir.

**BEYİN MƏDƏCİKLƏRİ** – bax *Beyin*. **BEYİN SİLKƏLƏNMƏSİ** – baş beyin və ya onurğa beyninin travma nəticəsində zədələnməsi. *Baş beyin silkələnməsi* huşun itməsi, qusma, yaddaş

pozuntuları ilə müşayiət olunur. B. s.-nin kliniki əlamətləri: travma anında kəllə-daxili təzyiqlə qəflətən qısamüddətli yüksəlməsi nəticəsində beyin maddəsinin fiziki-kimyəvi xassələrinin, hüceyrə zülallarının kolloid tarazlığının dəyişməsi. Yüngül hallarda vəziyyətin sonradan kafi olması ilə huşun qısamüddətli itməsi müşahidə edilir. Daha ağır hallarda dəri örtüyünün avazıması, bəbəklərin işığa qarşı reaksiyasının azalması, nəbzın yavaşması, yaxud sürətlənməsi, adinamiya, başağrısı, başgicəllənmə, ürəkbulanma, qusma, bilavasitə travmaya səbəb olan hadisə barədə yaddaşın itməsi qeyd olunur. Beynin əzilməsi və kəllə-daxili qansızma olduqda huşun uzunmüddətli itməsi tənəffüs və ürək-damar fəaliyyətinin ağır pozuntuları ilə birgə baş verir. *Müalicəsi*: yataq rejimi, sakitlik, yuxugətirici, sakitləşdirici və s. simptomatik dərmanlar. Beynin ödemi zamanı dehidratasiya müalicəsi, tənəffüs pozuntusu baş verdikdə *intubasiya*, traxeostomiya (tənəffüs yollarından seliyanın sorulması, oksigen verilməsi və s.) aparılır. Proqnoz adətən xoşdur; qalıq təzahürləri travmatik ensefalopatiya şəklində ola bilər; ağır travma zamanı nəticə beyin digər zədələnmələrindən (əzilmə, qansızma və s.) asılıdır.

*Onurğa beyninin silkələnməsi*, bir qayda olaraq, onurğanın travması zamanı baş verir, hərəkəti funksiyalarının və həssashlığın qısamüddətli və cüzi pozuntuları ilə səciyyələnir. *Müalicəsi* simptomatikdir. Proqnoz xoşdur.

**BEYİN SİNİRLƏRİ** – bax *Kəllə-beyin sinirləri*.

**BEYİNCİK** – onurğalı heyvanlarda və insanda baş beyin bir şöbəsi; hərəkətlərin koordinasiyasında, eləcə də bədənin pozasının, əzələ tonusunun və müvazinətin saxlanması iştirak edir; həmçinin funksional cəhətdən orqanizmin vegetativ, sensor, adaptasiya-trofik və şərti reflektor fəaliyyətinin tənzimlənməsi ilə əlaqəlidir. B. sinir borusunun qalınlaşmış dorsal (“onurğa”) divarından inkişaf etmişdir. İlk dəfə dəyirmiəgizlilərdə – minoq və miksində, əsasən, vestibulyar kompleksdən və yan xətt orqanlarından informasiya alan aurikul (qədim B.) formasında meydana çıxır. Skatlarda və akulalarda qədim B.-lə yanaşı, əsasən, əzələ, vətər, oynaq və duyğu orqanları reseptorlarından impulslar qəbul edən *qoca B.* əmələ gəlir. *Aşağı* sinif onurğalılardan fərqli olaraq məməlilərdə beyincik yəni B. adlandırılan yarım küre

strukturları ilə aydın təzahür edir. O, inkişafını əsasən, baş beyin böyük yarım küreləri qabığından, habelə görmə və eşitmə reseptorlarından alır. B.-in inkişaf dərəcəsi, başlıca olaraq, heyvanların hərəkəti aktivliyinin inkişaf səviyyəsindən asılıdır (ona görə də, məs., quşlar kimi hərəkəti heyvanlarda B. nisbətən böyükdür).

*İnsanda* B. arxa kəllə çuxurunda böyük yarım kürelərin ənsə payları altında, uzunsov beynin üstündə yerləşir. O, iki yarım küredən və onları birləşdirən orta hissədən – soxulcandan ibarətdir. B.-in üst boz qatı (qabığı) sinir hüceyrələri cismindən əmələ gəlmişdir; B.-in daha qalın hissəsində, sinir liflərindən ibarət ağ maddənin arasında boz maddənin cüt nüvələri yerləşir. 3 cüt nüvə B. ayaqcıqları vasitəsilə baş beyin yuxarı və aşağı şöbələri – dördtəpəli cism, körpü, uzunsov beyin və s. ilə birləşir. B. qabığı müxtəlif onurğalılarda, əsasən, eynidir; O, 4-ü ləngidici olan 5 tip hüceyrələrdən əmələ gəlmiş molekulyar adlanan üst, Purkinye hüceyrələri (qanqlioz) və dənəvər qatlardan ibarətdir. B. qabığına sinir impulsları, əsasən, mamırlı və qismən də sürünən adlanan liflərlə çatdırılır. Başlanğıcını qanqlioz qatdan götürən Purkinye hüceyrələrinin aksonları B. qabığından yeganə çıxışdır və onun nüvələrində qurtarır.

B. funksiyaları haqqında məlumatlar, əsasən, onun tam və ya qismən çıxarılması, qıcıqlandırılması yolu ilə, son illərdə isə elektrofioloji üsulla alınmışdır. *İnsanda* B.-in anadangəlmə inkişaf pozuntuları, yaxud zədələnmələri müvazinətin, əzələ tonusunun, gücün koordinasiyasının, əzələ yığılmaları kəmiyyətinin və sürətinin pozulmalarına, iradi hərəkətlərin yerinə yetirilməsi zamanı tremorun (titrəmə, əsmə) və tez yorulmanın (bax *Asteniya*, *Ataksiya*) yaranmasına səbəb olur. Məməlilərdə digər heyvanlarla müqayisədə bu pozuntular zəif olur, funksiyaların kompensasiyası isə daha tam və tez baş verir. B.-in çıxarılması şərti reflektor fəaliyyətin dəyişməsinə səbəb olur. B.-in müəyyən sahələrinin elektrikli qıcıqlandırılması gözün, başın və ətrafların müxtəlif əzələ qruplarının hərəkəti reaksiyalarını törədir, açıcı əzələlərin tonusunu azaldır və *vegetativ sinir sistemi* ilə əlaqədar həzm, ürək-damar, tənəffüs sistemlərinin fəaliyyətində, istilik tənzimində, eləcə də maddələr mübadiləsinin zamanı dəyişikliklərin meydana çıxmasına səbəb olur. B.-in bioelektrik aktivliyi sü-



rətli və zəif potensiallarla səciyyələnir; zəif ritmlər baş beyin qabığının təsiri ilə, sürətli aktivlik isə B.-in daxili xüsusiyyəti ilə əlaqələndirilir. Baş beyin müxtəlif nahiyələrinin qıcıqlandırılması zamanı əzələlərin, vətərlərin və bağların proprio-reseptorlarından, daxili orqanların, dərinin, gözün, qulağın reseptorlarından B. qabığının müəyyən sahələrində cavab *bioelektrik potensialları* baş verir. Bütün bunlar B. funksiyalarının müxtəlifliyini eləcə də mürəkkəbliyini göstərir, ona orqanizmin somatik və vegetativ funksiyalarının universal tənzimləyicisi kimi baxmağa imkan verir.

**BEYKER** (Baker) Semüel Uayt (8.6.1821, London – 30.12.1893, Devonşir) – ingilis səyyahı. Mərkəzi Afrikanı tədqiq etmişdir. Ağ Nilin ikinci mənbəyini, Albert gölünü, Viktoriya-Nil çayında Merçison şlalələrini kəşf etmişdir. Nil çayının yuxarı ərazilərini istila etmək məqsədilə 1869 ildə Cənubi Sudana göndərilmiş hərbi ekspedisiyaya başçılıq etmiş və B.Britaniya hökuməti tərəfindən istila olunmuş ərazilərə general-qubernator təyin edilmişdir. 1874 ildə ölkəsinə qayıtmışdır. B. “Albert-Nyasa, Nilin Böyük hövzəsi və Nilin mənbələrinin tədqiqi” elmi əsərinin (2 cildə, 1867), region xalqları haqqında yazıların müəllifidir.

**BEYKERSFİLD** (Bakersfield) – ABŞ-ın c.-q.-ində, Kaliforniya ştatında şəhər. Əh. 291.4 min (2005; şəhəratrafi ilə 735 mindən çox; əhalisinin təq. 1/3-i ispan dilində danışır). Kaliforniya dərəsinin c. hissəsində, Los-Ancelesdən şm.-da, Kern çayı sahilindədir. 1869 ildə Kern çayı dərəsində qızıl yatağı tapıldıqdan sonra salınmışdır. 1899 ildən neft hasilatı r-nunun mərkəzidir. 1952 ildəki zəlzələdə güclü dağıntıya məruz qalmışdır. B. k.t. r-nunun ticarət mərkəzidir (taxıl, kartof, pambıq, qara yonca, üzüm; Kaliforniya şərəbləri istehsalının təq. 1/4-i). Neft ha-

silatı və emalı, metal emalı, elektron, toxuculuq sənayesi; yaxınlığında hərbi sınaq poliqonları (artilleriya silahı, aviasiya texnikası) var.

**BEYL** (Bayle) Antuan Loran (13.1.1799, Verne – mart, 1858, Paris) – fransız psixiatri, patoloqoanatom. Tibb təhsilini Parisdə ekstern kimi R. Laennekin klinikasında (1815 ildən) və intern kimi Şaranton psixiatriya xəstəxanasında almışdır. “Ruhi xəstəliklər haqqında tədqiqatlar” (1822) doktorluq dissertasiyasında ilk dəfə olaraq xarakterik psixiki, somatonevroloji və patoloji-anatomik əlamətlərin vəhdəti əsasında proqressiv iflici (B. xəstəliyi) ayrıca xəstəlik kimi təsvir etmişdir; psixiatriyada kliniki-anatomik istiqamətin banilərindən biri olmuşdur. B. “Ruhi xəstəliklər haqqında yeni təlim” (1825), “Beyin və onun qışalarının xəstəliklərinə dair traktat” (1826) və s. əsərləri yazmış, Hippokrat və A.Selsdən tutmuş İ.Frank və J.Korvizora qədər bir çox məşhur həkimin şərhləri daxil olmaqla 40 cildlik “Tibbi biliklər ensiklopediyası”nı (1835–46) nəşr etmişdir.

**BEYL** (Bayle) Pyer (18.11.1647, Karla – 28.12.1706, Rotterdam) – fransız filosofu və publisisti, 17 əsr skeptisizminin nümayəndəsi. Protestant pastoru ailəsində doğulmuşdur. Sedandakı protestant akademiyasında fəlsəfə prof.-u (1675–81) olmuş, XIV Lüdovik tərəfindən akademiya bağlandıqdan sonra Hollandiyaya mühacirət etmişdir (Rotterdam Un-tinin prof.-u, 1681–92). 1684 ildən “Ədəbi respublika yenilikləri” adlı elmi jurnal buraxmışdır. Bioqrafik materiallarla, ilahiyyat, fəlsəfə, tarix və s. məsələlərini şərh edən çoxsaylı izahlarla zəngin olan ikicildlik “Tarixi və tənqidi lüğət”i (“Dictionnaire historique et critique”, 1695–97) böyük populyarlıq qazanmışdır. Lüğət 1697–1741 illərdə 11 dəfə fransız, 2 dəfə ingilis dillərində nəşr edilmişdir.

B.-in fəlsəfi baxışları həm antik skep-

tisizmin, həm də *M.Montenin*, *B.Paskalın*, *R.Dekartın* ideyalarının təsiri altında formalaşmışdır. Lakin skeptisizmin de-kartsayağı tənqidi şübhələrindən fərqli olaraq, B.daha ardıcıldır: yalnız sxolastika yox, müasirlərin əsərləri də ağıln mühakiməsinə verilməlidir. Skeptisizm B.-də həqiqətin axtarışına istiqamətləndirilmiş tənqidi refleksiya kimi çıxış edir. B.-ə görə, ümumi idrakın “təbii işığı” bütün insanlara xasdır və bu, həyatın “birinci qaydası”dır; Müq. Kitabda təbliğ edilən təlim – bu, həyatın birinci qaydasından asılı olan “ikinci qaydası”dır. “Təbii işıq” ali hakimdir, onun hökmü qətidir və əgər Müq. Kitabın müddəaları bu hökmə ziddirsə, onda onlar yanlışdır. B. fransız və alman Maarifçiliyinə, həmçinin ingilis deizminə əhəmiyyətli təsir göstərmişdir.

**BEYLƏQAN** – Azərb.-da orta əsr şəhəri. 9–14 əsr mənbələrində adı çəkilir. Ərəb müəlliflərinin məlumatına görə B. 5 əsrin sonu – 6 əsrin əvvəllərində Sasani hökmdarı I Qubad [488–531] tərəfindən salınmışdır. 50-ci illərdə aparılan arxeoloji qazıntılar zamanı müəyyən edilmişdir ki, şəhər indiki B. r-nunun Kəbirli k. yaxınlığındakı Öranqala xarabalığının yerində olmuşdur. Əvvəllər Öranqalanın orta əsr müəlliflərinin əsərlərində adı çəkilən qədim yunan ş.-nin xarabalığı olması ehtimal edilirdi. Bəzi alimlər B.-in alban tarixçisi Musa Kalankatuklunun əsərində və erkən orta əsrlər erməni mənbələrində 3–4 əsrlərin hadisələri ilə əlaqədar adı çəkilən daha qədim Paytakaran ş.-nin yerində salındığını göstərirlər. Paytakaranın *Təzəkənd* ərazisində və onun yaxınlığında, Öranqaladan 8 km c.-ş.-də yerləşdiyini ehtimal edənələr də var.

Öranqalada 1933, 1936, 1951, 1953–68 illərdə aparılmış arxeoloji qazıntılar nəticəsində çoxlu maddi mədəniyyət abidəsi (qala divarları, qala darvazası, yaşayış binaları, sənətkarlıq emalatxanaları, təsərrüfat və mədəni-məişət tikililəri, 13 əsrin sonuna aid türbənin qalıqları, daş, sümük, saxsı və şüşə əşyalar, sikkələr və s.) aşkar edilmişdir.

Şəhər qala divarları ilə əhatə olunmuşdu (qalınlığı 6 m). Qala bürclərinin hünd. 6–9 m-ə çatırdı. B.-da dulusçuluq, zərgərlik və s. sənət sahələri inkişaf etmişdi; su kəməri və kanalizasiya qalıqları hələ orta əsrlərdə Azərb.-da şəhərsalma mədəniyyətinin inkişafını göstərir.

B.-ni dəfələrlə yadellilər işğal etmişlər. 7 əsrin ortalarında B.-ı Xilafət qoşunları tutmuşdu. 8 əsrin 20–30-cu illərində

ərəb-xəzər müharibələri B.-a ciddi ziyan vurmuşdu. İşğalçılara və yerli feodalların zülmünə cavab olaraq B.-da üsyanlar baş vermişdi. 8 əsrin ortalarında qəssab Müsafirin başçılığı ilə Xilafət əleyhinə üsyan olmuşdu. Babək hərəkatı B.-ı da əhatə etmişdi. 12 əsrin 30-cu illərində B.-da feodal zülmünə qarşı böyük üsyan baş vermişdi.

Təq. 6 əsrdə möhkəm qala-şəhərə çevrilmiş B. 9–12 əsrlərdə böyük ticarət və sənətkarlıq mərkəzi idi. B. İran, Çin, Hindistan, Bizans və s. ölkələrlə mədəni-ticarət əlaqələri saxlayırdı. 12 əsrin sonu–13 əsrin əvvəllərində B.-da iqtisadi və mədəni həyat daha da yüksəlmişdi. Azərb. atabəylərindən Əbu Bəkr [1191–1210] və Özbək [1210–25] B.-da tikinti işlərini genişləndirmişdilər. 1221 ildə monqolların hücumundan sonra B.-in tənəzzülü başladı. Xarəzmşah Məhəmmədin oğlu Cəlaləddin [1220–31] və Teymurun [1370–1405] dövründə B.-da qismən bərpa işləri aparılsa da, şəhər 16 əsrdə tamamilə süqut etdi. B. şair, alim və dövlət xadimlərindən *Mücirəddin Beyləqani*, Nəcməddin Beyləqani, Zəki bin Hüseyn bin Ömər Beyləqani və b.-nin vətənidir.

**BEYLƏQAN** (1989 ilədək Jdanov) – Azərb. Resp.-nda şəhər (1966 ilədək şəhər tipli qəs.). Beyləqan r-nunun mərkəzi. Daşburun d.y. st.-ndan (Bakı – Füzuli d.y.) 20 km, Bakıdan 267 km aralıdır. Mil düzündədir. Əh. 16,2 min (2008). K.t. r-nunun mərkəzidir. Yağ-pendir kombinatı var. B.-da 6 məktəbəqədər təhsil müəssisəsi (320 uşaq), 7 ümumtəhsil məktəbi (2683 şagird), 3 məktəbdənkənar təhsil



Beyləqan. “Azərbaycan əsgəri” abidəsi.

müəssisəsi (1579 uşaq), musiqi məktəbi (292 şagird) fəaliyyət göstərir (2011/12). 5 əsrin sonu – 6 əsrin əvvəllərində salınmış şəhərin qalıqları dövrümüzədək saxlanılmışdır. Şəhərdə 4 kitabxana, 2 muzey var (2008). Mücirəddin Beyləqaninin abidəsi (tunc, heykəltəraş İ.Zeynalov, 1991) qoyulmuşdur. “Azərbaycan əsgəri”, “Şəhidlər abidə kompleksləri” var.

**BEYLƏQAN RAYONU** (1939–89 illərdə Jdanov r-nu) – Azərb. Resp.-nda inzibati r-n. 1939 ildə təşkil edilmişdir. 1963 ildə ləğv edilərək ərazisi İmişli r-nuna birləşdirilmiş, 1964 ildə yenidən müstəqil r-n olmuşdur. Mil düzünün c.-q.-ində yerləşir. Sah. 1131,1 km<sup>2</sup>, əh. 85,9

Beyləqan. Heydər Əliyev parkı.



min (2008). R-n şm.-q.-də Ağcabədi, ş.-də İmişli, c.-q.-də Füzuli r-nları, c.-ş.-də Araz çayı vasitəsilə İranla həmsərhəddir. R.-nda 1 şəhər, 16 qəs., 25 kənd var (2008). Mərkəzi Beyləqan ş.-dir.

**Təbiəti.** Səthi şm.-ş.-ə və ş.-ə tərəf meylli düzənlikdir. Ərazinin şm.-ş. hissəsi okean səviyyəsindən aşağıdadır. C.-q.-də hünd. təq. 100 m-dir. Əsasən, Antropogen çöküntülərindən təşkil olunmuşdur. Faydalı qazıntılar: çınqıl, qum, gil, terminal su və s. Mülayim isti yarımsəhra və quru çöl iqlimi var. Yanvarda temp-r – 5–10°C, iyulda 25–35°C-dir. İllik yağıntı 300–400 mm-dir. R-nun şm.-ş. sərhədindən Kür çayı, c.-ş.-indən Araz çayı axır. Yuxarı Qarabağ, Baş Mil, Xan qızı kəndləri r-nun ərazisindən keçir.

Hərəmi düzündə boz-qəhvəyi, qalan hissədə boz-çəmən, Kür çayı yaxınlığında bataqlıq-çəmən və lilli bataqlıq torpaqları yayılmışdır. B. r.-nda yarımsəhra bitkiləri üstünlük təşkil edir. Çay sahillərində qismən Tuqay meşəsi qalmışdır. Heyvanları, əsasən, ceyran, qaban, canavar, oxlu kirpi, tülkü, qamışlıq pişiyi,

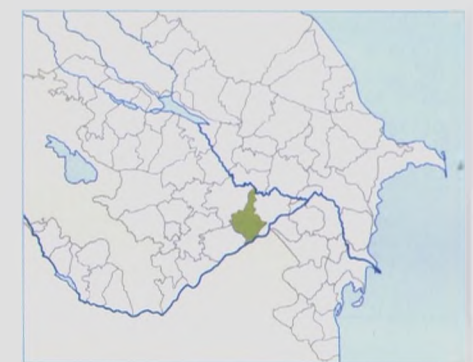

Beykersfild şəhərindən görünüş.





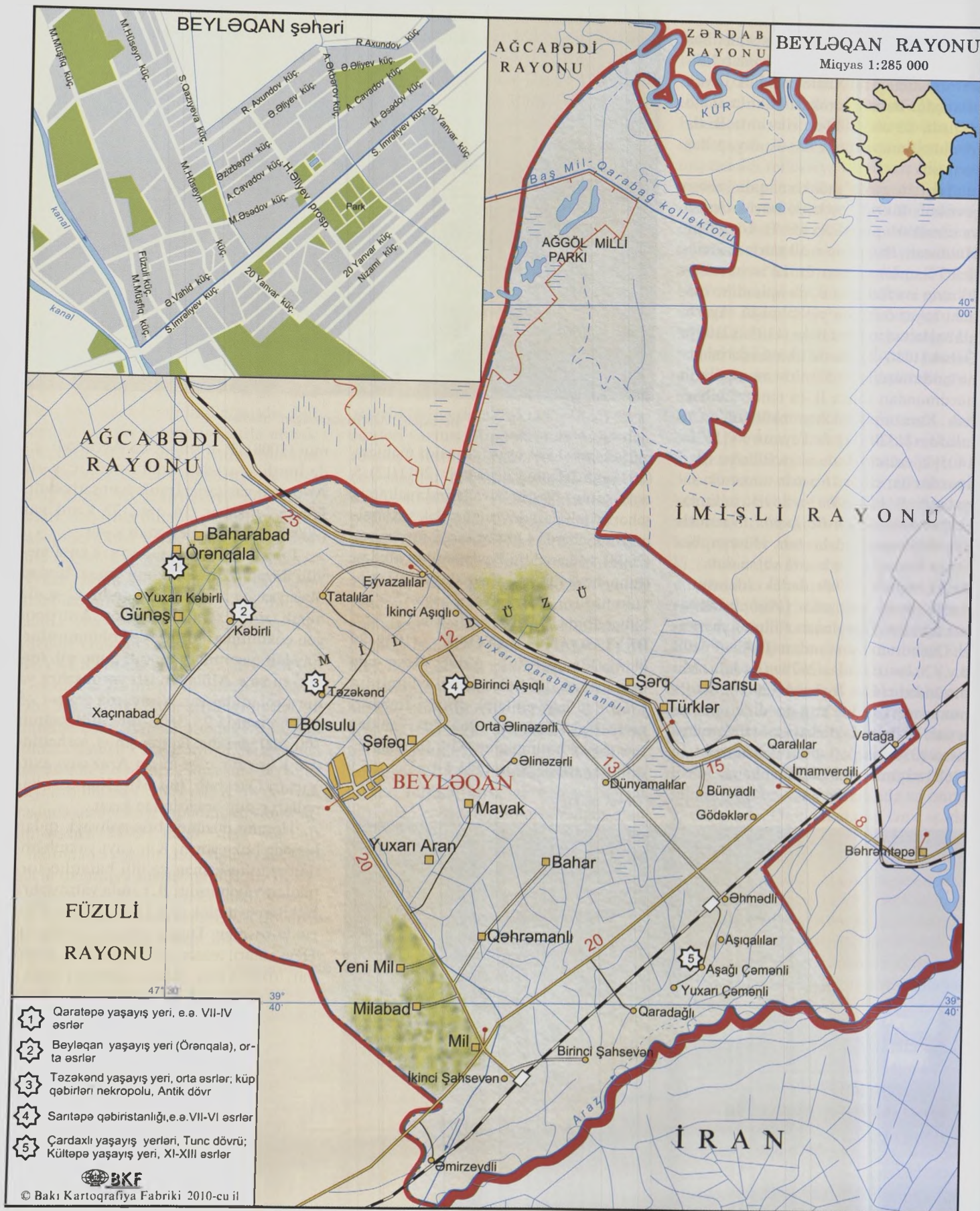

quşlardan turac, qaraqarın bağıqara, göyərçin və s.-dir.

**Əhali.** Orta sıxlıq  $1 \text{ km}^2$ -də 75 nəfərdir. İri yaşayış məntəqələri Beyləqan ş., Qəhrəmanlı, Yeni Mil, Günəşli, Milabad qəs.-ləri, Birinci Şahsevən, Dünyamalılar, İkinci Şahsevən, Tazəkənd, Kəbirli k.-ləridir.

**Təsərrüfat.** Aran iqtisadi r-nuna daxil olan B.r. resp.-nin mühüm k.t. r-nlarındandır. İqtisadiyyatının əsasını k.t. məhsullarının istehsalı, taxılçılıq, mahlıç istehsalı, quşçuluq, süd emalı, çörək istehsalı təşkil edir. K.t.-na yararlı torpaqların sahəsi 83911 ha-dır (1.1.2011). Taxıl, üzüm, tərəvəz məhsullarından kartof, soğan, heyvandarlıq məhsullarından ət, süd, pendir, nehrə yağı və s. daxili bazarın tələbatını ödəyir. Pambıq emalı, asfalt, süd emalı, ilkin şərab emalı z-dları, çınqıl-qırmadaş sexləri, iri heyvandarlıq kompleksləri, meşə təsərrüfatları, k.t. texnikası birliyi fəaliyyət göstərir. Ərazisindən d.y. xətti, Gəncə-Lənkəran, Bakı-Füzuli avtomobil yolları keçir.

**Mədəni quruculuq və səhiyyə.** R.-nda 30 məktəbəqədər təhsil müəssisəsi (845 uşaq), 54 ümumtəhsil məktəbi (12925 şagird), 3 məktəbdənkənar təhsil müəssisəsi (4254 uşaq), musiqi məktəbi (292 şagird) fəaliyyət göstərir (2011/12). 47 kitabxana, 18 mədəniyyət evi, 18 klub, Sovet İttifaqı Qəhrəmanı Gəray Əsədovun ev-muzeyi var. B. r.-nda 565 çarpayılıq (əhalinin hər 10 min nəfərinə 65,5 çarpayılıq) 11 xəstəxana (o cümlədən mərkəzi r-n xəstəxanası, 1 qəs. xəstəxanası, 9 kənd sahə xəstəxanası), 9 kənd həkim ambulatoriyası, 20 feldşer-mama məntəqəsi, gigiyena və epidemiologiya mərkəzi, 109 həkim (o cümlədən 11 stomatoloq), 358 orta tibb işçisi (o cümlədən 47 feldşer-mama və mama) var (2009).

**BEYLƏQANI** Mücirəddin Əbubəkr Müzəffər (1130, Beyləqan – 1194, Təbriz) – 12 əsr Azərb. şairi. Mədrəsədə təhsil almış, ərəb və fars dillərini mükəmməl öyrənmişdir. 17–18 yaşlarında Şirvana gəlmiş, *Xaqaninin* istedadlı şagirdlərindən olmuşdur. “Mücir” (“Hami”) təxəllüsü ilə şeir yazmağa başlamışdır. *Eldə-gəzlərin* sarayında yaşamış, Məhəmməd Cahan Pəhləvanın [1175–86] hakimiyyəti dövründə “məliküş-şüəra” olmuşdur, Cahan Pəhləvanın ölümündən sonra Qızıl Arslanın sarayına getmiş, sonralar vergi məmuru vəzifəsinə təyin edilərək İsfahana göndərilmişdir. B. ömrünün son illərini Təbrizdə yaşamışdır. Ədəbi irsindən 5469 beyt lirik şeir, Məhəmməd bin



Beyləqan. “Şahidlər” abidə kompleksi.

Rəvvadiyə və Qızıl Arslana yazdığı iki “Qəsəmmə” (“Andnamə”) dövrümüzədək gəlib çatmışdır. Əsərləri içərisində məhəbbət mövzusunda yazdığı qəzəlləri çoxluq təşkil edir. Qəsədə, qitə və rübailəri var. Yaradıcılığında 12 əsrdə Azərb.-də baş verən bir sıra tarixi hadisələr, həmçinin saray mühitindən narazılıq, zamanədən şikayət motivləri də öz əksini tapmışdır. B. Təbriz yaxınlığındakı “Məqbərətüş-şüəra” qəbiristanlığında dəfn olunmuşdur.

Əsəri: Şeyrlər. “Nizaminin müasirləri” kitabında. B., 1940.

Əd.: Крымский А.Е. Низами и его современники. Б., 1981: Azərbaycan ədəbiyyatı tarixi. 6 cildə. C.2. B., 2007.

**BEYNƏLXALQ AMNİSTİYA** (Amnesty International) – insan hüquqlarının müdafiəsi sahəsində fəaliyyət göstərən beynəlxalq qeyri-hökumət təşkilatı. 1961 ildə ingilis hüquqşünası P. Benensonun vicdan məhbuslarından – dini və siyasi əqidəsinə görə məhkum olunmuş şəxslərdən bəhs edən “Unudulmuş məhbuslar” məqaləsi “Observer” qəzetində çap olunduqdan sonra meydana gəlmişdir. Məqalə “Appeal for Amnesty 1961”

Beyləqan. Mücirəddin Beyləqaninin abidəsi.





(“Amnistiya uğrunda kampaniya – 1961”) kampaniyasının başlanğıcını qoydu; məqsəd ictimai rəyi yazıda bəhs olunan şəxslərin müdafiəsinə yönəltmək idi. Kampaniya nəticəsində 30.9.1962 ildə “B. a.” adını almış daimi təşkilat meydana gəldi. 1963 ildə Londonda B. a.-nın Beynəlxalq katibliyi yarandı və o, təşkilatın mənzil-qərargahına çevrildi. 1964 ildə BMT B. a.-ya məşvərətçi statusunu verdi. 1987 ildə təşkilatın nizamnaməsi qəbul edildi. B. a.-nın Beynəlxalq şurası (2 ildən bir çağırılır) və həmin şuranın seçdiyi Beynəlxalq icraiyyə komitəsi (ildə 2 dəfə çağırılır) fəaliyyət göstərir. Təşkilat öz sıralarında 170-dən artıq dövlətdə 2 mln.-dan artıq vətəndaşı birləşdirir; vətəndaşlar fəaliyyətində istər fərdi üzvlər kimi, istərsə də qruplar, yaxud milli seksiyalar tərkibində könüllü iştirak edirlər. B. a.-nın büdcəsi milli seksiyaların və yerli könüllü qrupların topladıqları vəsaitlər, həmçinin fərdi üzvlərin və ictimaiyyətin (hökumət təşkilatları istisna olmaqla) ianələri hesabına formalaşır. B. a. fəaliyyətində BMT-nin 1948 ildə qəbul etdiyi İnsan hüquqları bəyannaməsinə, Vətəndaş və siyasi hüquqlar haqqında pakta (1966) və ona əlavə edilmiş fakultativ protokola, digər beynəlxalq sənədlərə əsaslanır. Təşkilat BMT-nin İqtisadi və sosial şurası, YUNESKO, Avropa Şurası və digər beynəlxalq təşkilatlarla əlaqə saxlayır.

B. a.-nın iştirakçıları siyasi, dini, irqi, milli və s. motivlərlə saxlanılmış və ittiham edilmiş şəxslərin işlərinə məhkəmədə dərhal və ədalətli baxılmasını tələb edirlər. Ölüm hökmünün və işğencələrin, həmçinin əzabverici, qəddar, yaxud insan ləyaqətini alçaldan davranışın, yaxud cəzanın qeyd-şərtsiz ləğvi uğrunda mübarizə təşkilatın xüsusi fəaliyyət istiqamətidir. B. a. təqiblərə məruz qalan şəxslərin vicdan məhburları kimi həbsxanaya düşmə, işğencələrə məruz qalma və edam təhlükəsi olduğu halda vətəndaşı olduğu ölkələrə zorla qaytarılmasının əleyhinə çıxır. B. a. hərəkətinin tərəfdarları öz hökumətlərini, yaxud siyasi sistemlərini dəstəkləmir və onlara qarşı çıxmırlar, həmçinin hüquqlarını qoruduqları məhburları da dəstəkləmir və onlar haqqında öz fikirlərini bildirmirlər. Hərəkət üzvləri bəyan edirlər ki, onlar əqidələrindən asılı olmayaraq, bütün vicdan məhburlarının yalnız humanitar hüquqlarını qorumaqla məşğuldurlar.

1972 ildə B. a.-nın təşəbbüsü ilə işğencələrə qarşı ilk kampaniya keçirilmiş

və onun nəticəsi kimi 1973 ildə BMT-nin Baş Assambleyası işğencələri məhkum edən qətnamə qəbul etmişdir. B. a.-nın təklifinə uyğun olaraq, BMT-nin insan hüquqları üzrə Ali komissarı vəzifəsi (1993) və Beynəlxalq cinayət məhkəməsi (2002) təsis edilmişdir. 21 əsrin əvvəllərində B. a. əsas diqqətini qadınlara və uşaqlara qarşı zorakılıqla mübarizəyə, dünyada silah ticarətinə nəzarətə və s. məsələlərə yönəlmişdir. 2009 ilin mayından təşkilat əsas məqsədi bütün dünyada yoxsulluğa son qoymaq, yoxsulların hüquqlarının tanınması və müdafiə etmək olan “Ləyaqətli münasibət uğrunda” kampaniyasına başlamışdır.

B. a. insan hüquqlarının pozulması haqqında məlumatlara subyektiv yanaşması, ideoloji qərəzliliyi, həmçinin vicdan məhburları kimi tanıdıqları şəxslərin təqib olunma səbəblərini (milli, ictimai təhlükəsizliyə təhdid, digər vətəndaşların hüquq və azadlıqlarına müdaxilə və s.) nəzərə almadığı üçün çox zaman tənqidlərə məruz qalır.

B. a. Nobel sülh mükafatı laureatıdır (1977).

**BEYNƏLXALQ ARBITRAJ MƏHKƏMƏLƏRİ** – daimi fəaliyyət göstərən *münisflər məhkəməsi*, yaxud konkret mübahisənin həlli üçün məhkəmə kimi yaradılan arbitraj müəssisələri (beynəlxalq arbitraj mərkəzləri və institutları).

İnkişaf etmiş ölkələrdə B. a. m. ticarət-sənaye (ticarət) palataları nəzdində yaradılmış və fəaliyyət göstərirlər, məs., Beynəlxalq ticarət palatası (International Chamber of Commerce) nəzdində Beynəlxalq Kommersiya arbitraj məhkəməsi (International Court of Arbitration), London beynəlxalq arbitraj məhkəməsi (London Court of International Arbitration), Stokholm Ticarət palatasının Arbitraj institutu (məhkəməsi) (Arbitration Institute of the Stockholm Chamber of Commerce) və s. B. a. m.-nin məhkəmə aidliyyəti, formalaşması və fəaliyyəti üsulu haqqında qaydalar bir çox cəhətləri ilə unifikasiya edilmişdir.

Azərbaycan Respublikasında “Beynəlxalq arbitraj haqqında” Qanun (1999) qəbul edilmişdir.

**BEYNƏLXALQ ASTRONAVTİKA AKADEMİYASI** (BAA; International Academy of Astronautics, IAA) – kosmik fəzanın tədqiqi və dinc məqsədlər üçün istifadəsi üzrə beynəlxalq qeyri-hökumət təşkilatı. Stokholmda yaradılmışdır (16.8.1960). Mənzil-qərargahı Parisdə yerləşir. Əsas vəzifələri: kosmonavtika-

nın dinc məqsədlər üçün inkişafına dəstək; elm və texnikanın kosmonavtika ilə əlaqəli hər hansı sahəsində mühüm nəticələr əldə edən alim və mütəxəssislərə dəstək; aerokosmik tədqiqatlar sahəsində beynəlxalq əməkdaşlıq proqramlarının həyata keçirilməsi və s. B.A.A.-nın Baş sessiyası 2 ildən bir keçirilir. Akademiyanın Rəyasət Heyəti ildə iki dəfə toplanır, prezidentdən, 4 vitse-prezidentdən və 4 seksiya (fundamental elmlər, mühəndislik elmləri, həyatı təminat elmləri və sosial elmlər) üzrə 28 müvəkkildən ibarətdir. B.A.A.-nın işi altı ixtisaslaşdırılmış tematik komissiya, müntəzəm və ixtisaslaşdırılmış konfranslar çərçivəsində təşkil olunmuşdur. *Beynəlxalq Astronavtika Federasiyası* ilə birlikdə hər il Beynəlxalq astronavtika konqresi (IAC) keçirilir. B.A.A.-nın 4 seksiyasında 78 ölkədən 1244 həqiqi və m. üzv və 6 fəxri üzv vardır (2011). Əsas nəşrləri: “Acta Astronautica” aylıq jurnalı, “IAA Newsletter” bülleteni, müntəzəm yenilənən ixtisaslaşdırılmış çoxdillli lüğətlər (kompakt-disklərdə), “Kosmik tədqiqatlar” (“Cosmic studies”) topluları və s.

**BEYNƏLXALQ ASTRONAVTİKA FEDERASIYASI** (BAF; International Astronautical Federation, IAF) – kosmik fəzanın tədqiqi və ondan dinc məqsədlər üçün istifadə edilməsi problemləri ilə məşğul olan beynəlxalq qeyri-hökumət, qeyri-kommersiya təşkilatı. Mənzil-qərargahı Parisdə yerləşir. 1951 ildə Londonda Beynəlxalq astronavtika konqresində təsis edilmişdir (1950 ildə Parisdə keçirilmiş I-ci konqresdə kosmos tədqiqatçılarının beynəlxalq federasiyasının yaradılması haqqında qərar qəbul edilmişdi). 3-cü konqresdə (1952, Ştutqart) federasiyanın nizamnaməsi qəbul olunmuşdur.

BAF kosmik fəaliyyət sahəsindəki nailiyyətlər haqqında dünya ictimaiyyətinin məlumatlandırılmasına, müxtəlif kosmik proqramların reallaşdırılması planları, gedişi və nəticələrinə dair informasiya mübadiləsinə, yüksəkixtisaslı mütəxəssislərin hazırlanmasına, kosmik proqramların həyata keçirilməsində əməkdaşlığa, inkişaf etməkdə olan ölkələrin kosmik sistemlərdən istifadə etmələrinə və s. dəstək verir. BAF-in hər il keçirilən beynəlxalq astronavtika konqreslərində kosmik fəzanın tədqiqi və istifadəsinə dair alınan nəticələr yekunlaşdırılır, dünya kosmonavtikasının inkişaf perspektivləri müəyyənləşdirilir. Federasiya həmçinin kosmonavtikanın müxtəlif məsələlərinə dair ixtisaslaşdırılmış bey-

nəlxalq simpoziumların və seminarların hazırlanması və keçirilməsi ilə məşğul olur.

BAF-a 58 ölkədən 205 təşkilat (kosmik agentliklər, kosmik-raket texnikasını işləyib hazırlayan müəssisə və şirkətlər, astronavtika cəmiyyətləri, kosmik fəzanın tədqiqi və istifadəsi ilə bağlı olan universitetlər, tədqiqat institutları, qeyri-hökumət təşkilatları və s.) daxildir (2011). BAF-in maliyyələşdirilməsi hər il yığılan üzvlük haqlarının, kosmik-raket texnikasını işləyib hazırlayan şirkətlərin sponsorluq köməyi və digər könüllü ianələrin hesabına təmin olunur. BAF-in ali orqanı Beynəlxalq astronavtika konqresinin tədbirləri çərçivəsində hər il çağırılan Baş assambleyadır. Assambleyanın funksiyasına yeni üzvlərin qəbulu, vəzifəli şəxslərin seçkiləri, maliyyə məsələlərinin həlli, BAF-in yeni komitələrinin və komissiyalarının yaradılması, növbəti konqresin çağırılması vaxtı və yerinin müəyyənləşdirilməsi və s. daxildir. Sessiyalararası dövrdə Baş assambleyanın işinə BAF-in bürosu (3 il müddətinə seçilən) rəhbərlik edir. Büro ilə yanaşı BAF-in əsas struktur tərkibinə texniki və inzibati komitələr (bioastronavtika, təbii tədqiqatlar, energetika, maarifləndirmə məsələləri və s. üzrə) daxildir. BAF-in təşəbbüsü ilə *Beynəlxalq Astronavtika Akademiyası* və Beynəlxalq Kosmik Hüquq İnstitutu (International Institute of Space Law, IISL) yaradılmışdır; onlar BAF-la birlikdə beynəlxalq astronavtika konqreslərinin təşkili üçün məsuliyyət daşıyır. Federasiya kosmik tədqiqat problemləri ilə məşğul olan təşkilatlarla sıx əlaqə saxlayır; YUNESKO-da və Beynəlxalq Elektrobəli İttifaqında məsləhətçi statusuna malikdir.

**BEYNƏLXALQ ASTRONOMİYA İTTİFAQI** (BAİ; International Astronomical Union, IAU) – astronomiyaya dair tədqiqatları dünya üzrə koordinasiya edən beynəlxalq qeyri-hökumət təşkilatı. 1919 ildə Brüssel şəhərində yaradılmışdır. BAİ-də həm fərdi (10 mindən çox alim, o cümlədən 10-a qədər azərbaycanlı alim), həm də kollektiv (70 dövlət) üzvlük vardır (2011). BAİ-nin əsas vəzifələri beynəlxalq elmi simpoziumların (ildə 9) təşkili, fundamental astronomik və fiziki parametrlərin müəyyənləşdirilməsi, həmçinin astronomiya nomenklaturasının, o cümlədən standartlaşdırılmış terminologiyanın işlənilməsi, hazırlanmasıdır. Bundan əlavə, BAİ Günəş sistemindəki cismlərə, onların relyefindəki detallara adların veril-

məsinə cavabdehdir. BAİ digər təşkilatlarda astronomları təmsil edir, astronomiya birliklərinin maraqlarını (məs., rəsədxanaların yerləşdiyi ərazilərdə müxtəlif elektromaqnit və s. maneələrlə mübarizə) müdafiə edir. BAİ-nin ali orqanı üç ildə bir dəfə keçirilən Baş assambleyadır. Astronomiyaya dair tədqiqatları 12 bölmə və onlara daxil olan 40 ixtisaslaşdırılmış komissiya koordinasiya edir. BAİ geniş maarifləndirici və nəşirlik fəaliyyəti göstərir; simpoziumların və assambleyaların elmi əsərlərini, informasiya bülletenlərini nəşr edir. BAİ daxilindəki kəşflərlə bağlı informasiyanın operativ yayılması ilə Mərkəzi astronomik teleqramlar bürosu və Kiçik planetlər mərkəzi məşğul olur. BAİ beynəlxalq astronomiya ilinin keçirilməsinin (2009) təşəbbüsçüsü və təşkilatçısı olmuşdur.

**BEYNƏLXALQ ATOM ENERJİSİ AGENTLİYİ** (BAEA; International Atomic Energy Agency, IAEA) – dinc məqsədlər üçün atom enerjisindən istifadə sahəsində beynəlxalq əməkdaşlığı həyata keçirən hökumətlərarası təşkilat. BMT-nin qərarlarına uyğun yaradılmışdır. BMT-nin Baş Assambleyasına öz fəaliyyəti haqqında hər il hesabat təqdim edir. BAEA-nın nizamnaməsi Nyu-Yorkda 1956 ilin oktyabrında keçirilmiş beynəlxalq konfransda təsdiq edilmiş, 29.7.1957 ildə qüvvəyə minmişdir. 151 dövlət BAEA-nın üzvüdür (2010).

Agentliyin ali orqanı Baş konfransdır (ildə bir dəfə çağırılır). Təşkilata daxil olan ölkələrin nümayəndələrindən ibarət olur; o, idarəçilər şurasını və baş direktoru seçir. Katibliyin (inzibati orqan) işinə nəzarət edir. İcraçı orqanı İdarəçilər şurasıdır (adətən ildə 5 dəfə toplanır). 35 idarəçi direktordan ibarətdir; BAEA-ya üzv-ölkələr üçün yerinə yetirilməsi icbari olan qərarlar qəbul etmək səlahiyyətinə malikdir. Katibliyin tərkibində nüvə enerjisi, nüvə təhlükəsizliyi, elmi tədqiqatlar, əməkdaşlıq, həmçinin inzibati şöbələr mövcuddur. Katibliyə baş direktor başçılıq edir (4 il müddətinə seçilir). S. Koul (1957–61, ABŞ), S. Eklund (1961–81, İsveç), H. Bliks (1981–97, İsveç), M. əl-Bəradəi (1997–2009, Misir), Y. Amano (1.12.2009 ildə vəzifəyə keçmişdir, Yaponiya) baş direktor seçilmişlər. BAEA-nın mənzil-qərargahı Vyanada, regional şöbələri Torontada, Cenevrədə, Nyu-Yorkda və Tokioda, laboratoriyaları Avstriya və Monakoda, tədqiqat mərkəzi (YUNESKO-nun idarəçiliyi altında) Triyestdədir.

BAEA atom energetikasının inkişafı məsələlərinin müzakirəsi üçün konfranslar və yığıncaqlar çağırır. müxtəlif ölkələrə (əsasən, inkişaf etməkdə olan ölkələrə) tədqiqat işlərinə kömək məqsədilə mütəxəssislər göndərir, nüvə avadanlığı və materiallarının verilməsi üzrə dövlətlərarası vasitəçilik xidmətləri göstərir, nəzarət funksiyalarını yerinə yetirir; bilavasitə agentliyin, yaxud onun vasitəçiliyi ilə digər ölkələrin etdikləri yardımların hərbi məqsədlər üçün istifadə olunmamasına nəzarət edir; insanları və ətraf mühiti nüvə enerjisinin təhlükəli amillərinin təsirinə qorumağı təmin edən standartları işləyib hazırlayır. *Nüvə silahının yayılması haqqında müqaviləyə* əsasən BAEA-nın üzvlərinə müqavilə iştirakçıları tərəfindən öhdəliklərin yerinə yetirilməsinə nəzarət funksiyası qoyulmuşdur.

2005 il Nobel sülh mükafatı BAEA-ya, həmçinin M. əl-Bəradəinin özünə verilmişdir.

**BEYNƏLXALQ AVIASIYA FEDERASIYASI** (BAF; Federation Aeronautique Internationale, FAI) – milli aviasiya təşkilatları, qrupları və klublarının beynəlxalq ittifaqı. BAF-in əsas vəzifəsi dünyada idman aviasiyası və kosmonavtikanın inkişaf etdirilməsidir. Əsası 12.14.10.1905 ildə Parisdə keçirilən I-ci Beynəlxalq konfransda qoyulmuşdur. Konfransda BAF-in Nizamnamə və Əsasnaməsi qəbul olunmuşdur. Mənzil-qərargahı Lozanna şəhərindədir (1999 ildə Parisdə). BAF beynəlxalq yarışların qaydalarını işləyib hazırlayır və təsdiq edir, onların təşkilinə və keçirilməsinə nəzarət, eləcə də aviasiya və kosmik rekordların qeyd alınmasını həyata keçirir. BAF-in tərkibinə müxtəlif komissiyalar – aviasiya-idman, ümumi təyinatlı aviasiya, planerizm üzrə, uçuş (havada uçuş), aviamodel, paraşüt, aviasiya-kosmos təhsili üzrə, helikopter, astronavtika üzrə, ali pilotaj üzrə, tibbi-fizioloji, həvəskar konstruktörün uçuş aparatları konstruksiyası etməsi üzrə, sərbəst uçuş (deltaplanerizm), mikroaviasiya komissiyaları, eləcə də nizamnamə, maliyyə, üzvlüyün genişləndirilməsi, ictimaiyyətlə əlaqə, biznesin inkişafı üzrə komitələr daxildir. BAF-a 100-dən çox dövlət üzvüdür (2011). Əsas orqanları Baş konfrans (BAF-in ali orqanıdır). Şura, daimi və müvəqqəti komissiyalardır. Baş konfrans Nizamnamə və Əsasnaməyə uyğun olaraq maliyyə, qanunvericilik və icra məsələlərini həll edir; konfranslarda (hər il keçirilir) prezident, prezidentin I-ci müa-



vini, prezident müavinləri, baş xəzinədar seçilir, beynəlxalq komissiyaların tərkibi təsdiq olunur. Şuraya çağırışlararası dövrdə Baş konfransın hüquqları verilir. Daimi və müvəqqəti komissiyalar Baş konfransın və ya Şuranın irəli sürdüyü xüsusi məsələləri öyrənmək üçün yaradılır. BAF-ın bayrağı və emblemi vardır. BAF-ın mükafatları (medallar və diplomlar) ayrı-ayrı şəxslərə, qrup və təşkilatlara aviasiya və kosmonavtika sahəsində apardıqları fəal işlərinə, idman nailiyyətlərinə və rekordlara görə verilir; medal və diplomlardan başqa, bir çox priz və kuboklar da təqdim edilir. Federasiya üzv ölkələrin illik ödənişləri hesabına maliyyələşir. Rəsmi dili ingilis, fransız, rus və ispan dilləridir.

**BEYNƏLXALQ BASKETBOL FEDERASIYASI** (BBF; Federation Internationale de Basketball, FIBA) – beynəlxalq idman təşkilatı. Basketbolun inkişafı və populyarlaşması ilə məşğul olur. Əsası 1932 il 18 iyunda Cenevrədə qoyulmuşdur; əvvəllər Beynəlxalq Həvəskar Basketbol Federasiyası adlanmışdır. Pəşəkar basketbolçuların Barselonada Olimpiya Oyunlarına buraxılması haqqında qərarla (1989) əlaqədar adı qısaltdırılmış, lakin abbreviatura saxlanılmışdır. Ali orqanı konqresdir (4 ildə 1 dəfə keçirilir). Mənzil-qərargahı Cenevrədədir. 213 milli federasiya, o cümlədən Azərb. Basketbol Federasiyası (1994 ildən) FIBA-nın üzvüdür (2011). Rəsmi dilləri: ing., fr., isp., rus, alman. FIBA-nın tərkibində qitələr üzrə (Asiya, Amerika, Afrika, Avropa, Okeaniya) 5 komissiya fəaliyyət göstərir. FIBA kişilər (1950 ildən) və qadınlar (1953 ildən) arasında dünya çempionatları; 20, 19, 17 yaşadək gənclər arasında dünya çempionatları, kişilər və qadınlar arasında qitə çempionatları, bir sıra böyük beynəlxalq klub turnirləri keçirir. FIBA-nın əsas məqsədi oyun qaydalarını işləyib hazırlamaq və təkmilləşdirmək, bütün beynəlxalq və Olimpiya yarışlarının rəqlamentini müəyyənləşdirmək, oyunçuların və məşqçilərin transfer qaydalarını nizamlamaq, yarışların keçirilməsinə rəhbərlik etmək, ixtisas üzrə ədəbiyyatın nəşr ilə məşğul olmaq, *Milli Basketbol Assosiasiyası* (NBA) ilə perspektiv əməkdaşlıq qurmaq və s.-dən ibarətdir. FIBAdə bir neçə komissiya, o cümlədən texniki, maliyyə, təşkilatı, hüquq, qadın, gənclər və yeniyetmələr; mini-basketbol üzrə beynəlxalq komitə fəaliyyət göstərir. 1991 ildə FIBA-nın Şərəf zalı, 2000 ildə

isə FIBA-nın qadın Şərəf zalı yaradılmışdır.

**BEYNƏLXALQ BİOKİMYA VƏ MOLEKULAR BIOLOGİYA İTTİFAQI** (International Union of Biochemistry and Molecular Biology, JUBMB) – beynəlxalq qeyri hökumət təşkilatı. Beynəlxalq Biokimya İttifaqı kimi 1955 ildə yaradılmış, 1991 ildən indiki adıdır. Beynəlxalq Elm üzrə Şuraya daxildir (1955 ildən) ittifaq əsas vəzifəsi dünyadakı ən yeni nailiyyətləri nəzərə almaqla biokimya və molekulyar biologiya sahəsində tədqiqatların və təhsilin inkişafına kömək etməkdir. 77 ölkənin alimlərini birləşdirir (2010 il üçün). İttifaq 3 ildən bir biokimya və molekulyar biologiya üzrə tədqiqatların bütün əsas istiqamətlərinin təqdim olunduğu beynəlxalq konqreslər keçirir. 1992 ildən konqreslərin çağırış dövrləri arasında konfranslar və xüsusi müşavirələr keçirilir. İttifaq işçi müşavirələrini təşkil və himayə edir, inkişaf edən ölkələrin gənc tədqiqatçıları üçün maarifləndirici proqramlar yaradır, biokimyəvi nomenklaturanın (o cümlədən fermentlərin nomenklaturası) qəbul olunmuş standartları haqqında məlumat nəşr etdirir.

Maliyyələşməsinin əsasını ittifaqın üzvlərinin üzvlük haqları və sponsor yardımı təşkil edir. İttifaq regional biokimya cəmiyyətləri ilə Asiya və Okeaniya ölkələrinin (FAOBMB) Biokimyəçiləri və Molekulyar Bioloqlar Cəmiyyətləri Federasiyası, Avropa Biokimya Cəmiyyətləri Federasiyası (FEBS), Panamerika Biokimya və Molekulyar Biologiya assosiasiyası (PABMB) və Afrika biokimya və Molekulyar Biologiya Cəmiyyətləri Federasiyası ilə sıx əməkdaşlıq edir. Bütün bu cəmiyyətlər formal olaraq ittifaqın şöbələridir və ondan maliyyə yardımı alır. İttifaq bir sıra jurnalların nəşrinə kömək edir, o cümlədən "Trends in Biochemical Sciences", "Biotechnology and Applied Biochemistry", "JUBMB Life", "Biochemistry and Molecular Biology Education", "BioEssays", "BioFactors", "Molekular Aspects of Medicine".

**BEYNƏLXALQ BIOLOGİYA ELM-LƏRİ İTTİFAQI** (International Union of Biological Sciences, İUVS) – beynəlxalq qeyri-kommersiya təşkilatı. 1919 ildə (Brüssel) yaradılmışdır. Əsas vəzifələri müasir biologiyanın ən mühüm istiqamətlərini inkişaf etdirmək, beynəlxalq və fənlərarası kooperasiyaların yaranmasına səbəb olan və s. tədbirlərə təşəbbüs

göstərmək, kömək etmək, müdafiə etmək və əlaqələndirmək; hər şeydən əvvəl ittifaqın elmi proqramları ilə bağlı keçirilən birgə tədbirlərin nəticələrini yaymaq və müzakirəsini təmin etmək; beynəlxalq konfransların təşkilinə, onların əsərlərinin nəşrinə kömək etməkdən ibarətdir. 2010 ildən ittifaqa 45 əsas üzv (əsasən, müxtəlif ölkələrin EA-nın nümayəndələri) və 80 elmi üzv (elmi cəmiyyətlərin, komissiyaların və s.-nin nümayəndələri) daxil idi. Mənzil-qərargahı – Parisdədir. B.B.E.İ. Beynəlxalq Elm üzrə Şura yaradıcıları və üzvlərinin sırasına daxildir. Ali orqanı 3 ildən bir çağırılan Baş assambleyadır. Burada biologiyanın inkişaf yolları, hər il müşavirələr keçirən İcra komitəsi seçilir. İttifaqın katibliyi içraçı direktordur (yeganə ştatlı vəzifədir). İcra komitəsi Baş assambleyaya qəbul vaxtı ittifaqın vəsaitindən himayə edilən qabaqcıl istiqamətlər təklif edir. "Bioloqu International" jurnalı nəşr edilir. Maliyyə fəaliyyəti ittifaqın əsas üzvlərinin üzvlük haqları və Yuneskonun dotasiyaları hesabına həyata keçirilir.

**BEYNƏLXALQ BİOLOJİ PROQRAM** (BBP; International Biological Program, İBP) – həm təbii, həm də insanın yaratdığı quru, şirin su və dəniz bitki və heyvan qruplaşmalarının bioloji məhsuldarlığının qlobal öyrənilməsinin uzunmüddətli proqramı. 1964 ildən 1974 ilə qədər davam etmişdir. Azərb. Resp. da daxil olmaqla proqramda 58 ölkə, həmçinin Beynəlxalq biologiya cəmiyyətləri ittifaqı Beynəlxalq fiziologiya elmləri ittifaqı, Beynəlxalq coğrafiya ittifaqı və s. iştirak etmişdir. İş 7 bölmədə, o cümlədən məhsulvermə prosesləri (fotosintez və azotun bioloji fiksasiyası), quru qruplaşmalarının mühafizəsi bölmələrində, həmçinin müxtəlif lahiyələr üzrə aparılmışdır. SSRİ-də BBP üzrə tədqiqatlarda SSRİ EA-nın, müttəfiq respublikaların EA-larının təqr. 300 elmi müəssisəsi, bir çox un-tlər və sahə ETİ-ləri iştirak etmişdir. Bu proqram (1969 ildən) orqanizmlərin adaptasiya xüsusiyyətlərinin ekoloji-fizioloji və trofoenergetik mexanizmlərini nəzərə almaqla becərilən bitkilərin və onlara yaxın yabanı (qohum) bitkilərin genetik müxtəlifliyini və s., Arktikadan səhralara qədər müxtəlif qruplaşmaların məhsuldarlığının iqlimdən, biogeosenotik və antropogen faktorlardan asılılığının geniş tədqiqini əhatə etmişdir. Azərb.-da proqramın rəhbəri akad. H.Ə.Əliyev olmuşdur. Hazırda

BBP-in davamçısı YUNESKO-nun "İnsan və biosfer" (ing. MAB, the Man and the Biosphere) proqramıdır.

**BEYNƏLXALQ BULUDLAR TƏSNİFATI** – meteorologiyada buludların xarici görünüş xüsusiyyətlərinə və daxili strukturlarına görə qəbul olunmuş bölgüsü. Təqr. 1890 ildə işləyib hazırlanmış və 1920–50-ci illərdə dəqiqləşdirilmiş B.b.t.-nin müasir variantına görə dəniz səviyyəsi ilə tropopauza arasındakı atmosferdə bütün buludlar 10 əsas növə ayrılır. Bulud növlərinin Azərb. dilində və lat. adları və onların qısaltdırılmış işarələri belədir: lələkvarı – Cirrus (Ci), lələkvarı-topa – Cirrocumulus (Cc), lələkvarı-laylı – Cirrostratus (Cs), yüksək-topa – Alto-cumulus (Ac), yüksək-laylı – Altostratus (As), laylı-yağışlı – Nimbostratus (Ns), laylı-topa – Stratocumulus (Sc), laylı – Stratus (St), topa – Cumulus (Cu), topa-yağışlı – Cumulonimbus (Cb). Yüksəkliyə görə şərti olaraq 3 yarus fərqəndirilir və onların hər birində bu və ya digər bulud formaları üstünlük təşkil edir. Müxtəlif enliklərdə yarusların sərhədi tropopauzanın hünd.-ndən asılı olaraq bir qədər fərqlidir. Bütün enliklərdə a ş a ğ ı y a r u s a (2 km-ədək hünd.-də), demək olar ki, həmişə laylı-topa, topa, laylı, topa-yağışlı və laylı-yağışlı buludlar daxildir. Bu buludlar tünd-boz rəngli, sıx olur; Günəş işığını zəif buraxır. Onların təpəsi orta yarusadək, bəzən, hətta yuxarı yarusadək (topa-yağışlı buludlar) qalxır. Topa və topa-yağışlı buludları şaquli inkişaf buludları adlandırırlar. O r t a y a r u s u n buludları qütb enliklərində 4 km, mülayim enliklərdə 7 km, tropik enliklərdə 8 km hünd.-dədir. Burada yüksək-topa və yüksək-laylı buludlara rast gəlinir. Ağ, yaxud boz rəngdə olan bu buludlar səmanı tam və ya qismən tutur. Y u x a r ı y a r u s u n buludları qütb enliklərində 3–8 km, mülayim enliklərdə 6–13 km, tropik enliklərdə 6–18 km hünd.-də yerləşir. Bunlar lələkvarı, lələkvarı-topa və lələkvarı-laylı buludlardır; rəngləri ağ, yarımsəffafdır. Günəş işığının qarşısını az alır. Əksər növ buludlar makroskopik tərkibinə, şəffallığına və digər xüsusiyyətlərinə görə daha kiçik növdaxili vahidlərə bölünür; məs.: lifli – fibratus (fib.), cayanqvarı – uncinus (unc.), sıx – spissatus (spiss.), pırtlaşq – intortus (int.), yalvarı – vertebratus (vert.), dalğalı – undulatus (und.) və s. buludlar.

Əd.: Хромов С.П., Мамонтова Л.И. Метеорологический словарь. 3-е изд. Л., 1974; Матвеев Л.Т. Динамика облаков. Л., 1981;

Мазин И.П., Шметер С.М. Облака, строение и физика образования. Л., 1983.

**BEYNƏLXALQ BUZÜSTÜ HOKKEY FEDERASIYASI** (BBHF; International Ice Hockey Federation, IHF) – beynəlxalq idman təşkilatı. Şaybalı hokkeyin inkişafı və populyarlaşması ilə məşğul olur. 1978 ilə qədər Beynəlxalq Buzüstü Hokkey Liqası (LIHG, Ligue Internationale de Hockey sur Glace) adlanmışdır. Əsası 1908 il 15 mayda Parisdə qoyulmuşdur. BBHF 70 milli federasiyanı birləşdirir. Mənzil-qərargahı Sürixdədir. Rəsmi dil ingilis dilidir. Ali orqanı hər il keçirilən Konqresdir. BBHF kişilər (1920 ildən) və qadınlar (1990 ildən), 20 yaşa qədər gənclər (1977 ildən) arasında dünya çempionatları, bir sıra böyük klub turnirləri keçirir. Tərkibində bir neçə komitə, o cümlədən inkişaf, audit, tarixi, tibbi, qadın, əlaqələndirici, intizam, ətraf mühit və idman qurğuları üzrə komitələr fəaliyyət göstərir.

**BEYNƏLXALQ CİNAYƏT MƏHKƏMƏSİ** – ən ciddi cinayətlər üçün məsuliyyət daşıyan şəxslər barəsində yurisdiksiyanı həyata keçirmək vəkaləti olan və cinayət ədalət mühakiməsinin milli sistemini tamamlayan daimi beynəlxalq orqan. 17.7.1998 ildə Roma statutu ilə təsis edilmiş, 1.7.2002 ildə qüvvəyə minmişdir. Məhkəmə beynəlxalq hüquq subyektiyyəti və hüquq qabiliyyətiyyətinə malikdir.

Statutun 5-ci maddəsinə əsasən, B. c. m.-nə aşağıdakı cinayətlər üzrə yurisdiksiya verilmişdir: *soyqırım*; bəşəriyyətə qarşı cinayətlər; hərbi cinayətlər; *işğal* (2010 il Roma statutunun icmalına dair konfransda qərar alınmışdır ki, Məhkəmə 2017 ildən işğallar üzrə yurisdiksiya həyata keçirə bilər və "işğal cinayəti"nin özü müəyyənləşdirilmişdir). Statutun iştirakçısına çevrilən dövlət qeyd edilmiş cinayətlər üzrə Məhkəmənin yurisdiksiyasını qəbul etmiş olur. Məhkəmə aşağıdakı hallarda özünün yurisdiksiyasını həyata keçirə bilər: 1) bir, yaxud bir neçə oxşar cinayət hadisəsinin törədilməsi ehtimal edilən vəziyyət prokurora iştirakçılıq dövlət tərəfindən verilsə; 2) bir, yaxud bir neçə oxşar cinayət hadisəsinin törədilməsi ehtimal edilən vəziyyət prokurora BMT-nin Təhlükəsizlik Şurası tərəfindən prokuror öz təşəbbüsü ilə başladıldıqda.

Məhkəmə cinayət işini icraata götürərkən əmin olmalıdır ki, həmin iş üzrə yurisdiksiyaya malikdir. İşə baxılmasının nəticəsinə görə, Məhkəmə açıq hökm çı-

xarır, mümkün olduqda, müttəhimin iştirakı ilə. Təbiiq edilə bilən cəza tədbirləri azadlıqdan məhrum etmə (xüsusilə ağır xarakterli cinayətlər törədildikdə – ömürlük), cərimə, cinayət nəticəsində bilavasitə, yaxud dolaylı yolla əldə edilmiş gəlirin, mülkiyyətin və aktivlərin müsadirəsi ola bilər.

Məhkəmə Rəyasət Heyətindən, apellyasiya, məhkəmə şöbələrindən, ilkin icraat şöbəsindən, prokurorun dəftərxanasından və katiblikdən ibarətdir. Məhkəmə araşdırmasının yeri Məhkəmənin yerləşdiyi məkandır (Haaqa ş.). Məhkəmənin maliyyələşməsi ödəmə cədvəlinə uyğun olaraq iştirakçı dövlətlər, həmçinin BMT və istənilən könüllü ianəçilər tərəfindən həyata keçirilir.

**BEYNƏLXALQ CİNAYƏT POLİSİ TƏŞKİLATI** – bax *Interpol*.

**BEYNƏLXALQ CİNAYƏT TRIBUNALLARI** – fiziki şəxsləri törətdikləri beynəlxalq cinayətlərə və ya beynəlxalq səciyyəli cinayətlərə görə məsuliyyətə cəlb edən beynəlxalq məhkəmə təsisatları. BMT, yaxud dövlətlər tərəfindən beynəlxalq müqavilə bağlamaq yolu ilə yaradılır.

*Beynəlxalq cinayət məhkəməsi* Roma statutu (1998) əsasında yaradılmışdır.

Keçmiş Y u q o s l a v i y a ərazisində beynəlxalq humanitar hüququn ciddi pozuntularına görə məsuliyyət daşıyan şəxslərin məhkəmə təqibləri üçün nəzərdə tutulan beynəlxalq tribunal BMT-nin Təhlükəsizlik Şurasının 827 sayılı qətnaməsi (25.5.1993) ilə təsis edilmişdir. Haaqa ş.-ndə (Niderland) yerləşir; fəaliyyəti Nizamnamə (1993), prosedura və sübutetmə Qaydaları (1994) ilə müəyyənləşir.

Tribunala *Cenevrə konvensiyalarının (1949)* ciddi pozan, yaxud pozulması üçün əmrlər verən şəxslərin məhkəmə təqibini həyata keçirmək məqsədilə vəkalət verilmişdir. Aşağıdakı pozuntulara görə cinayət məsuliyyəti nəzərdə tutulur: qəsdən adam öldürmə; bioloji eksperimentlər də daxil olmaqla işğanca və qeyri-insani rəftar; qəsdən ağır işğancələrin verilməsi, yaxud ciddi xəsarət və sağlamlığa zərər vuran digər hərəkətlər; hərbi zərurətdən irəli gəlməyən, qeyri-qanuni, zorakı və böyük həcmdə dağıntıların, həmçinin mülkiyyət mənimləmələrinin həyata keçirilməsi; hərbi əsiri, yaxud mülki şəxsi düşmən dövlətin silahlı qüvvələrində xidmət etməyə məcbur etmək; hərbi əsiri, yaxud mülki şəxsi qərəzsiz və normal mühakimə icraatı hüquqlarından məhrum etmə; mülki əhalinin qanunsuz



deportasiyası, yerdəyişməsi, yaxud həbsi; mülki şəxslərin girov götürülməsi. Beynəlxalq tribunala *soyqırımı* və bəşəriyyətə qarşı cinayətlərə görə məhkəmə təqibini həyata keçirmək üçün vəkalət verilmişdir. Onun yurisdiksiyası yalnız fiziki şəxslərə şamil edilir. Beynəlxalq tribunal iki məhkəmə və bir apellyasiya kameralarından, ittihamçıdan, katiblikdən ibarətdir. Tribunalın hakimləri BMT-nin Baş Assambleyası tərəfindən Təhlükəsizlik Şurasının təqdim etdiyi siyahıdan seçilir.

R u a n d a ərazisində soyqırımı və beynəlxalq humanitar hüququn digər ciddi pozuntularına görə məsuliyyət daşıyan şəxslərin məhkəmə təqiblərini nəzərdə tutan beynəlxalq cinayət tribunalı BMT-nin Təhlükəsizlik Şurasının 955 sayılı (8.11.1994) qətnaməsi əsasında yaradılmışdır. Aruşa ş.-ndə (Tanzaniya) yerləşir. Tribunal Statut, prosedura və sübutetmə Qaydalarına uyğun fəaliyyət göstərir. Tribunal soyqırımı və cinayət səciiyyəli digər əməllər (adam öldürmə, həbs etmə, işgəncə, zorlama, siyasi, irqi və ya dini motivlərə görə təqib etmə) törəmiş şəxslərin məhkəmə təqibini həyata keçirmək üçün vəkalət verilmişdir. Tribunal Cenevrə konvensiyalarını ciddi pozan, yaxud buna əmr verən şəxslərin məhkəmə təqibini həyata keçirmək üçün vəkalət verilmişdir. Pozuntular aşağıdakılardan ibarətdir: insan həyatına, sağlamlığına, onun fiziki, yaxud psixi durumuna qəsd etmə, həmçinin qəddar rəftar (işgəncə, xəsarət, yaxud hər hansı fiziki cəza forması), girovların götürülməsi; terrorizm aktları; talançılıq və s. Tribunalın yurisdiksiyası fiziki şəxslərə şamil olunur. Tribunal iki məhkəmə və bir apellyasiya kameralarından, ittihamçıdan, katiblikdən ibarətdir. Məhkəmə hakimləri öz ölkələrində yüksək hakimlik vəzifələrinə təyinat üçün irəli sürülən tələblərə cavab verən, yüksək mənəvi keyfiyyətlərə malik, qərəzsiz və vicdanlı şəxslər arasından seçilir. Kameraların ümumi tərkibini müəyyənləşdirərkən, hakimlərin cinayət hüququ, beynəlxalq hüquq, o cümlədən insan hüquqları sahəsində beynəlxalq humanitar hüquq və normaları sahəsində təcrübəsi nəzərə alınır.

K a m b o c a üzrə tribunal Demokratik Kampuçiyada 17.4.1975 ildən 6.1.1979 ilədək törədilmiş cinayətlərə görə təqiblər haqqında BMT ilə Kamboca Krallığı hökuməti arasında bağlanmış Sazişə (2003) müvafiq yaradılmışdır. Pnompen ş.-ndə (Kamboca) yerləşir. Sa-

ziş soyqırımı və cinayət səciiyyəli digər əməllər törətməkdə günahkar bilinən şəxslərin cəzalandırılması üçün fəvqəladə palataların (kameraların) yaradılmasını nəzərdə tutur. Bir tərəfdən Kamboca hakimləri, digər tərəfdən BMT-nin Baş katibinin təqdimatı ilə Ali hakimlər şurasının təyin etdiyi hakimlər (beynəlxalq hakimlər) iki fəvqəladə palatanın (kameraların) hər birində xidmət etməlidirlər. Palataların komplektləşməsi aşağıdakı kimi baş verir: məhkəmə palatası (kamerası) 3 Kamboca hakimindən və 2 beynəlxalq hakimdən; apellyasiya palatası və birinci instansiya palatası qismində çıxış edən Ali məhkəmə palatası 4 Kamboca və 3 beynəlxalq hakimdən ibarətdir.

Bu cinayət tribunallarından əlavə, 30.11.1996 ildən (Fritaun ş.-ndə) Syerra-Leone ərazisində törədilmiş beynəlxalq humanitar hüququn və Syerra-Leone hüququnun ciddi pozuntularına görə ən çox məsuliyyət daşıyan şəxslərin məhkəmə təqibi üçün S y e r r a - L e o n e üzrə Xüsusi məhkəmə; ölkənin baş nazirinə 14.2.2005 ildə edilmiş hücumda günahkar bilinən şəxslərin məhkəmə təqibləri üçün nəzərdə tutulan L i v a n üzrə Xüsusi tribunal (Haaqa ş.-ndə); Ş ə r q i T i m o r üzrə xüsusi komissiyalar (Dili ş.-ndə) yaradılmış və hazırda fəaliyyət göstərir.

**BEYNƏLXALQ ÇAYLAR** – beynəlxalq hüquqda bir neçə dövlətin ərazisindən keçən çaylar (məs. Dunay, Konqo, Amazon və s.). B. ç.-in ayrı-ayrı sahələri müvafiq sahilboyu dövlətin ərazisi hesab edilir və onun yurisdiksiyasına tabe olur. B. ç.-dan keçən bütün xarici gəmilər, sularından keçdiyi ölkələrin qoyduğu üzmə qanunlarına əməl etməlidir. Mühüm B. ç.-in hüquq rejimi bütün sahilboyu dövlətlərin razılığı ilə müəyyən edilir.

**BEYNƏLXALQ DƏNİZ TƏŞKİLATI (BDT)** – BMT-nin ixtisaslaşdırılmış idarəsi. 1959 ildə yaradılmışdır, 169 üzv-dövlət birləşdirir (2010). BDT beynəlxalq ticarət sahəsində gəmiçiliyin etibarlılığı və təhlükəsizliyi, həmçinin gəmilərin dənizləri çirkəndirməsini qabaqlamaq sahələrində əsas məsuliyyət daşıyır.

BDT beynəlxalq gəmiçiliyə təsir göstərən texniki məsələlərə aid norma və qaydaların formalaşdırılması sahəsində hökumətlərarası əməkdaşlıq üçün; dəniz gəmiçiliyində maks. həyata keçirilə bilən təhlükəsizlik və effektivlik standartlarının qəbulunu, gəmilərin dənizləri çirk-

ləndirməsinin qabaqlanmasını və bununla mübarizə yolu ilə təmiz dəniz mühitinin mühafizəsi üçün mexanizmlərin yaradılmasını təmin edir. Bu məqsədlə BDT tərəfindən işlənib hazırlanmış 40-dan artıq konvensiya və sazişlər, həmçinin 1000-ə yaxın məcəllə və tövsiyə dünya miqyasında həyata keçirilir.

BDT 1983 ildə Malmö (İsveç) ş.-ndə Ümumdünya dəniz un-ti yaratmışdır; burada gəmiçilik sahəsində fəaliyyət göstərən yüksək səviyyəli mütəxəssislərin, pedaqoqların və rəhbər işçilərin ixtisaslarının təkmilləşdirilməsi təmin olunur. 1989 ildə Valetta (Malta) ş.-ndə BDT-nin Beynəlxalq dəniz hüququ in-tu təsis edilmişdir. Beynəlxalq dəniz akademiyası (1989, Triyest) gəmiçiliyə aid müxtəlif fənnlər üzrə qısamüddətli ixtisaslaşdırılmış kurslar təşkil edir.

BDT-nin rəhbər orqanı Assambleya, iki ildən bir çağırılır. Assambleya ildə iki dəfə yığıncaq keçirən və 40 nəfərdən ibarət icraçı orqanı – Şurayı seçir. **BEYNƏLXALQ ELEKTRİK RABİTƏSİ İTTİFAQI** (BERİ; International Telecommunication Union, İTU) – beynəlxalq təşkilat; təşkilat çərçivəsində hökumətlər və özəl sektor tərəfindən qlobal elektrik rabitəsi şəbəkələrinin və rabitə xidmətlərinin koordinasiyası həyata keçirilir. 17.5.1865 ildə Parisdə 20 dövlət tərəfindən Beynəlxalq Teleqraf İttifaqı kimi təsis edilmişdir. 1934 ildən (Beynəlxalq elektrik rabitəsi konvensiyası imzalandıqdan sonra) BERİ adlanır. 1947 ildən BMT-nin ixtisaslaşdırılmış təsisatıdır. Mənzil-qərarqahı Cenevrədədir. BERİ-yə 192 dövlət və 700-dən çox sektor və assosiasiya üzrə üzv (telekommunikasiya və proqram təminatı vasitələrinin işlənib hazırlanması və istehsalı üzrə dövlət və özəl rabitə operatorları, elmi tədqiqat idarələri, regional və beynəlxalq elektrik rabitəsi təşkilatları və s.) daxildir (2011).

BERİ-nin əsas vəzifələri: kosmik radiorabitə daxil olmaqla elektrik rabitəsi sahəsində əməkdaşlığın tənzimlənməsi və koordinasiyası; elektrik rabitəsinin texniki vasitələrinin təkmilləşdirilməsi və onların səmərəli istifadəsi; rabitənin təhlükəsizliyinin təminatı üçün tədbirlərin görülməsi; inkişaf etməkdə olan ölkələrə elektrik rabitəsi sahəsində texniki yardım göstərilməsi; elektrik rabitəsi sahəsində yeni texnologiyaların bütün dünyaya əhalisi arasında yayılmasına yardım göstərilməsi və s.

Bu məqsədlə BERİ radiotezlikləri

paylaşdırır, istifadəçilərin qeydiyyatını aparır, müvafiq qayda və tariflərin unifikasiyası üzrə tövsiyələr qəbul edir, müxtəlif elektrik rabitəsi avadanlıqlarının tədqiqi, işlənilməsi, hazırlanması və istismarı ilə bağlı ən aktual məsələlər üzrə tədqiqatlar aparır və tövsiyələr (milli və beynəlxalq standartların işlənilməsi üçün əsas götürülür) işləyib hazırlayır, maliyyə yardımı və texnoloji yardım göstərir. BERİ həmçinin informasiya cəmiyyəti məsələləri üzrə ümumdünya toplantılarını təşkil edir.

BERİ-nin fəaliyyətini nizama salan sənədlər Beynəlxalq elektrik rabitəsi konvensiyası və BERİ-nin Nizamnaməsidir. Konvensiya və Nizamnamə BERİ-nin strukturunu, onun orqanlarının səlahiyyətlərini, BERİ-nin konfranslarının və ittifaqın başqa orqanlarının iclaslarının prosedura qaydalarını, büdcəyə ödəmələr şkalasını, mübahisələrin arbitraj həlli qaydasını, radiorabitə rəqlamentinin qəbulu qaydasını, radiotezlik diapazonlarının paylaşdırılması, istifadə olunan tezlik zolaqlarının, peyklərin geostasionar orbitdə dayanma nöqtələrinin və s. qeydiyyatı şərtlərini müəyyən edir. BERİ-nin ali rəhbər orqanı səlahiyyətli konfransdır; elektrik rabitəsi üzrə konvensiyaların qəbulu və yenidən baxılması üçün 4 ildə bir dəfə çağırılır. Konfransda 46 üzvdən ibarət İnzibati Şura da seçilir. Şura konfranslararası dövrdə BERİ-nin fəaliyyətini əlaqələndirir. Şura Baş katiblikdən, radiorabitə, elektrik rabitəsinin standartlaşdırılması, elektrik rabitəsinin inkişafı bölmələrindən ibarətdir. Baş katiblik ittifaqın fəaliyyətini idarə edir, müxtəlif təşkilatı tədbirlər və konfranslar keçirir, bölmələrin fəaliyyətini əlaqələndirir. Hər bir bölmənin işini direktor və məsləhətçilər qrupundan ibarət Büro koordinasiya edir. Bütün bölmələrdə elektrik rabitəsinin müvafiq məsələləri üzrə tədqiqat komissiyaları vardır.

**BEYNƏLXALQ ƏDƏBİ MUKAFATLAR** – bax *Ədəbiyyat və incəsənət sahəsində mükafatlar*.

**BEYNƏLXALQ ƏMƏK BÖLGÜSÜ (BƏB)** – son məhsulun birgə hazırlanması və istehlakı üçün ölkə, region və müəssisələrin ayrı-ayrı məhsulların (və ya onların hissələrinin) istehsalı və kooperativləşməsi ilə bağlı ixtisaslaşma prosesi; iqtisadiyyatın qloballaşmasının əsasıdır. BƏB dünya ölkələri arasında istehsal, elmi-texniki, ticarət və s. üzrə əməkdaşlıq növü kimi çıxış edir; əmtəə, xidmət, kapital, texnologiya və informasiyaların

sərhədlərarası axımına, insanların ölkələrərarası yerdəyişməsinə, bazarların ərazi və institusional inteqrasiyasına və s. proseslərə səbəb olur.

BƏB istehsalın və işçi qüvvəsinin beynəlxalq ixtisaslaşması və kooperativləşməsi prosesi zamanı meydana gəlir. İstehsalın beynəlxalq ixtisaslaşması iki istiqamətdə inkişaf edir: sahələrərarası ayrı-ayrı müəssisə (şirkət) və müəssisə birlikləri daxilində; ərazi – ayrı-ayrı ölkələrin, ölkələr qrupunun və regionların dünya bazarı üçün müəyyən məhsulların (və ya onların hissələrinin) istehsalı üzrə ixtisaslaşması. Beynəlxalq kooperativləşmə müştərək müəssisələr, transmilli şirkətlər, ölkələrərarası və ya regional layihələr, proqramlar, razılaşdırılmış ixtisaslaşma və s. formalarda çıxış edir.

BƏB-in inkişafının başlıca səbəbi – ayrı-ayrı ölkələrin və ya ölkələr qrupunun ümumi məhsuldar qüvvələrinin səmərəlilişdirilməsi, istehsalın məhsuldarlığının və effektivliyinin yüksəldilməsi yolu ilə iqtisadi mənfəət əldə etmək istəyidir. Bir çox və ya bütün dünya ölkələrinin yalnız birgə səyi nəticəsində həlli mümkün olan ümumbəşəri (humanist) məsələlərin reallaşdırılması və qlobal problemlərin (o cümlədən ətraf mühitin mühafizəsi, dünya miqyasında ərzaq probleminin həlli, kosmosun mənimsənilməsi) həyata keçirilməsi BƏB prosesində getdikcə daha mühüm rol oynayır.

BƏB-in obyektiv olaraq inkişaf etdirən aşağıdakı əsas amillər qrupu fərqləndirilir: milli amillər (təbii iqlim şəraiti, təbii resurslar, ərazinin böyüklüyü, əhalinin sayı, ölkənin iqtisadi-coğrafi mövqeyi; ayrı-ayrı ölkələrin sosial-iqtisadi xüsusiyyətləri – ölkənin dünya iqtisadiyyatında yeri, tarixi inkişafının, istehsal əməllərinin və xarici iqtisadi əlaqələr əməllərinin spesifikasiyası, iqtisadiyyatın və elmi-texniki tərəqqinin əldə olunmuş səviyyəsi, təsərrüfatçılıq tipi, xarici əlaqələrin qanunverici bazası); beynəlxalq amillər [dünyada elmi-texniki tərəqqinin səviyyəsi: onun inkişaf səviyyəsi nə qədər yüksək olarsa, ölkənin ixtisaslaşma sahələri (məhsulları) bir o qədər elmtutumlu olur; dünya bazarında tələbat; beynəlxalq hesablaşmalar sistemi; təbii resursların əmtəə kimi dəyəri ilə bağlı məsələləri yeni tərzdə qoyan ekoloji problemlər].

**BEYNƏLXALQ ƏMƏK STANDARTLARI (BƏS)** – əmək münasibətlərinin beynəlxalq-hüquqi tənzimlənməsinin istiqamətləri; beynəlxalq müqavilələrdə, sazişlərdə, tövsiyə xarakterli sənədlərdə

çıxış edir və daxili milli əmək hüququnun təkmilləşdirilməsinə yönəldilir.

BƏS-in ümumi strukturu 3 iyerarxik səviyyədə təmsil olunur: BMT-nin aktları; Beynəlxalq Əmək Təşkilatının (BƏT) normativ sənədləri; Avropa İttifaqının (Aİ), Avropa Şurasının (AŞ), Müstəqil Dövlətlər Birliyinin (MDB), Avrasiya İqtisadi Birliyinin, Amerika Dövlətləri Təşkilatının, Ərəb Əmək Təşkilatının, İqtisadi Əməkdaşlıq və İnkişaf Təşkilatının və s.-nin regional standartları.

**BEYNƏLXALQ ƏMƏK TƏŞKİLATI (BƏT; International Labor Organization, ILO)** – *BMT-nin ixtisaslaşdırılmış idarəsi*; əmək qanunvericiliyi məsələlərinə dair *konvensiya* və tövsiyələrin işlənib hazırlanmasını təmin edir. BƏT *beynəlxalq əmək standartlarında* əksini tapan sosial sülhün ümumi müdafiəsi prinsiplərinə riayət etmək yolu ilə işçilərin, sahibkarların və dövlətin nümayəndələri arasında danışıqlar mexanizmini istifadə etməklə, aktual sosial-əmək problemlərinin həllinə yardım məqsədi ilə yaradılmışdır. Mənzil-qərarqahı Cenevrədə yerləşir.

BƏT-in Nizamnaməsindən irəli gələn əsas vəzifələri və fəaliyyət istiqamətləri aşağıdakılardır: iştirakçı dövlətlərə sosial-əmək problemlərinin həllinə yardım proqramlarının və beynəlxalq siyasətin işlənib hazırlanması; insanın əmək və birləşmək hüququnun müdafiəsi; yoxsulluqla mübarizə; əmək şəraitinin və istehsalat mühitinin, təhlükəsizlik texnikasının və əmək gigiyenasının yaxşılaşdırılmasına dair proqramların hazırlanması; ətraf mühitin qorunması və bərpası; əhalinin sosial cəhətdən ən zəif qruplarının (qadınların, gənclərin, əlillərin, ahılların, miqrantların) müdafiəsinə dair tədbirlərin hazırlanması.

1919 ildə yarandığı zaman 45 dövlət BƏT-in üzvü olmuşdur; hazırda onların sayı 183-ə çatmışdır və bu dövlətlərdə dünya əhalisinin 98% yaşayır (2009). Azərb. Resp. da təşkilatın üzvüdür. BƏT-in Şərqi Avropa və Mərkəzi Asiya ölkələri üçün Subregional bürosu Moskva ş.-ndə yerləşir. BƏT-in vəsaitləri, əsasən, üzv-dövlətlərin üzvlük haqları hesabına formalaşır.

BƏT-in Ali orqanı təşkilatın iş istiqamətlərini müəyyənləşdirən, əmək münasibətləri sahəsində ən böyük problemləri müzakirə edən, beynəlxalq əmək standartlarını hazırlayıb təsdiq edən və BƏT fəaliyyətinin ayrı-ayrı məsələlərinə dair qətnamələri qəbul edən Beynəlxalq Əmək Konfransıdır. BƏT-in icraedici



orqanı İnzibati şuradır; o, konfranslara-rası dövrdə BƏT-in fəaliyyətini istiqamətləndirir, konfranslar və digər yığıncaqlar üçün gündəliyi müəyyənləşdirir, Beynəlxalq əmək bürosunun (BƏB) fəaliyyətinə rəhbərliyi həyata keçirir. Mənzil-qərarqahı Cenevrədə yerləşən BƏB BƏT-in daimi katibliyi, inzibati orqanı, tədqiqat və informasiya mərkəzidir. BƏB-ə İnzibati şuranın 5 il müddətinə seçdiyi baş direktor başçılıq edir.

**BEYNƏLXALQ ƏMTƏƏ BİRJALARI** – bax *Birja*.

**BEYNƏLXALQ FARMAKOLOGİYA İTTİFAQI** (BFİ; 2006 ildən Beynəlxalq Ümumi və Klinik Farmakologiya İttifaqı, International Union of Basic and Clinical Pharmacology, IUPHAR) – üzv ölkələrin və regionların farmakoloqlarını təmsil edən milli təşkilatların könüllü qeyri-kommersiya assosiasiyası. 1959 ildə Beynəlxalq Fiziologiya Elmləri İttifaqının bölməsi (seksiyası) kimi əsas qoyulmuş, 1966 ildən müstəqil təşkilat kimi fəaliyyət göstərir. 1972 ildən Beynəlxalq Elm üzrə Şuraya daxildir. 60 milli farmakoloqlar cəmiyyətini birləşdirir (2007). BFİ-nin əsas vəzifələri bütün dünyada farmakologiya cəmiyyətləri arasında əməkdaşlığın dəstəklənməsindən; farmakoloqların beynəlxalq və regional qurultaylarının maliyyələşdirilməsi və onların təşkilinə yardımından; elmi tədqiqatlara dair məlumatların beynəlxalq mübadiləsinin həvəsləndirilməsindən; farmakoloqlar ilə digər elm sahələrinin nümayəndələri arasında əməkdaşlığa yardımdan; bütün dünyada farmakoloji tədqiqatların həyata keçirilməsinə dəstəkdən; farmakologiya sahəsində kütləvi informasiyanın nəşri proqramlarına yardım edilməsindən ibarətdir. BFİ nəzərdə İcraçı komitə, habelə üzvlük, seçki komitələri; dərman maddələrinin nomenklaturası və təsnifatı üzrə komitə yaradılmışdır. BFİ müntəzəm olaraq (hər 4 ildən bir) farmakoloqların ümumdünya konqresini keçirir, “Beynəlxalq farmakologiya” (“Pharmacology International”) xəbərlərini nəşr edir, həmçinin ittifaqın üzvləri haqqında məlumatlar (“Member Directory”) təqdim edir, dərman maddələrinin nomenklaturası və təsnifatı üzrə komitənin rəsmi hesabatını (“Pharmacological Reviews”), “Receptor Database”, “Ion Channels Database” soraq kitabçalarını dərc edir.

**BEYNƏLXALQ FİZİOLOGİYA ELMLƏRİ İTTİFAQI** (BFEİ; International Union of Physiological Sciences,

IUPS) – dünya fiziologiya elminin inkişafına, fizioloqlar arasında beynəlxalq əlaqələrin yaradılmasına, fiziologiya sahəsində tədqiqatların koordinasiyasına və s. yardım edən beynəlxalq qeyri-kommersiya təşkilatı; BFEİ-nin vəzifələrindən biri də fizioloqların konqreslərini keçirməkdir. 1953 ildə yaradılmışdır (Monreal). *Beynəlxalq Elm üzrə Şuraya* daxildir. Avstraliya, Argentina, B. Britaniya, Kanada, SSRİ, ABŞ, AFR təsisçi ölkələrdəndir. BFEİ yaradılanadək fiziologiya elmləri üzrə müntəzəm olaraq (hər 3 ildən bir) konqreslər keçirilmişdir (1889 ildən; təşəbbüscü – London Fiziologiya Cəmiyyəti); onları fizioloq alimlərin kiçik bir qrupu (Daimi komitə) təşkil etmişdir. BFEİ-nin tamhüquqlü üzvləri 96 ölkənin ictimai elmi təşkilatları və akademiyaçılarıdır (21 əsrin əvvəlləri). Rəhbərliyi müxtəlif ölkələrdən olan 15 alimdən ibarət İcraçı komitə həyata keçirir. BFEİ-dən 1966 ildə *Beynəlxalq Farmakologiya İttifaqı* ayrılmışdır.

**BEYNƏLXALQ FONETİKA ASSO-SİASİYASI** [BFA; International Phonetic Association (IPA), Association phonétique internationale] – beynəlxalq elmi təşkilat. Fonetika elminin inkişafı və onun tətbiqi, həmçinin fonetik biliklərin yayılması BFA-nın əsas məqsədidir. 1886 ildə Parisdə P. Passi tərəfindən Fonetikanı tədris edən müəllimlərin assosiasiyası (Phonetic teachers association) kimi yaradılmışdır. İngilis dilini öyrədən bir neçə fransız müəllimindən ibarət təşkilat üzvləri hesab edirdilər ki, xarici dillərin tədrisini fonetika əsasında qurmaq zəruridir. Tədrisən assosiasiyaya digər ölkələrdən müəllimlər qoşulduğu üçün o, beynəlxalq səciyyə kəsb etmiş, “Canlı xarici dilləri tədris edənlərin fonetik assosiasiyası” (Association phonétique des professeurs des langues vivantes) adını almışdır. 1897 ildən BFA adlanır. BFA-nın Ali orqanı olan Şura bir 4 illik müddətə prezidenti (1969–73 illərdə S.K. Çatterci) və vitse-prezidenti seçir. Təşkilat mərkəzi Londonda yerləşir. BFA-nın qarşıya qoyduğu əsas məsələlərdən biri beynəlxalq fonetik əlifbanın (International Phonetic Alphabet) P. Passinin təşəbbüsü ilə yaradılmış fonetik *transkripsiya* sisteminin təkmilləşdirilməsi və təbliğidir. Əlifbanın sonuncu seriyası 2005 ildə nəşr olunmuşdur. BFA, himayəçi altında fonetika elmləri üzrə beynəlxalq konqreslər keçirən təşkilatlardan biridir. Assosiasiya 1886 ildən jurnal nəşr etdirir [əvvəlcə “The phonetic tea-

cher” (“Fonetika müəllimi”), 1889 ildə fr. “Le Maitre phonétique” adlandırılmışdır. 1971 ildən müasir adı ilə (“Journal of the International Phonetic Association”) ildə 2 dəfə çıxır; burada beynəlxalq fonetik əlifbadan istifadə etməklə fonetika məsələlərinə dair müxtəlif dillərdə məqalələr dərc olunur.

**BEYNƏLXALQ FUTBOL FEDERASIYALARI ASSOSIASİYASI** (Federation Internationale de Football Association, FIFA) – beynəlxalq idman təşkilatı; futbolun inkişafı və populyarlaşması ilə məşğul olur. Əsası 21.5.1904 ildə Parisdə qoyulmuşdur. 208 milli federasiyanı, o cümlədən Azərb. Futbol Federasiyaları Assosiasiyasını birləşdirir (2011). Ali orqanı Konqresdir (2 ildə 1 dəfə keçirilir). FİFA-nın cari fəaliyyətinə İcraçı komitəsi rəhbərlik edir. Mənzil-qərarqahı Sürixdədir. Rəsmi dilləri: ing., fr., alman, rus, ispan. Tərkibində 6 konfederasiya: Asiya futbol konfederasiyası (AFC, 1954 ildə yaradılmışdır; 2007 ildən Avstraliya da daxil olmaqla 46 ölkə), Afrika futbol konfederasiyası (CAF, əsası 1957 ildə qoyulmuş; 54), Cənubi Amerika futbol konfederasiyası (CONMEBOL, 1916 ildən; 10), Şimali və Mərkəzi Amerika və Karib hövzəsi ölkələri (CONCACAF, 1961 ildən; Qayana və Surinam daxil olmaqla; 40), Okeaniya futbol konfederasiyası (OFC, 1966 ildə təsis edilmişdir; 11), Avropa futbol assosiasiyaları ittifaqı (UEFA, 1954 ildən; 53). Bir neçə daimi komitə, o cümlədən fəvqəladə, maliyyə, təşkilati, hakimlər, texniki, tibbi, intizam, çap məsələləri üzrə və s. komitələr fəaliyyət göstərir. FİFA çoxsaylı yarışlar, o cümlədən kişilər (1930 ildən) və qadınlar (1991 ildən) arasında dünya çempionatları keçirir, oyun qaydalarını təkmilləşdirir, yeni növlərini (futbol, çimərlik futbolu) inkişaf etdirir, ilin yekunları üzrə ən yaxşı oyunçuları mükafatlandırır, yığma komandaların reytingini elan edir, fəal kommersiya fəaliyyəti ilə məşğul olur.

**BEYNƏLXALQ HESABLAŞMALAR** – xarici ticarət, kapitalın hərəkəti, vətəndaşların pul köçürmələri, yük və sərnişin daşınmaları və s. zamanı müxtəlif pul tələbləri və öhdəlikləri ilə əlaqədar olan beynəlxalq valyuta-maliyyə münasibətlərinin reallaşdırılması aləti. B.h.-in əsas formaları: *akkreditiv*, *inkasso*, bank köçürmələri, avans ödəmələri, açıq hesablara görə hesablaşmalar. B.h.-a dövlətlər və onların mərkəzi bankları arasındakı

münasibətlər, dövlətlər və beynəlxalq maliyyə-iqtisadi təşkilatlar, müxtəlif ölkələrin hüquqi və fiziki şəxsləri arasındakı hesablaşmalar daxildir; onlar çoxillik təcrübə yolu ilə işlənib hazırlanmış qaydalar, şərtlər və bank fəaliyyətinin müxtəlif formaları əsasında həyata keçirilir. Bunun üçün bir ölkənin bankları digər ölkələrin bankları ilə, əsasən, müxbir münasibətlərindən, həmçinin xaricdəki bölmələrindən istifadə edirlər. Hesablaşmalar əksər hallarda nağdsız aparılır. B.h.-da böyük və iri banklar başlıca rol oynayır. Hər hansı bir ölkənin B.h.-da iştirakı onun kredit sisteminin və fond bazarının inkişaf səviyyəsinə, milli valyutasının vəziyyətinə və bankın işgüzar mühitdə etibarına görə müəyyən edilir.

Ayrı-ayrı ölkələrin daxili pul hesablaşmalarından fərqli olaraq, B.h.-ın spesifik xüsusiyyəti ondan ibarətdir ki, B.h. adətən valyutaların, onların məzənlərindəki dəyişikliklərlə əlaqədar yəndən hesablanması ilə bağlı olur. Məzənlər adətən bir çox amillərin təsiri altında dəyişir, bununla belə bəzi amilləri qabaqcadan görmək, həmçinin onların valyutanın məzənnəsinə təsirini qiymətləndirmək mümkün olmur. Bu, beynəlxalq ödəmələrdə risk və itkiləri artırır. B.h.-da bir sıra inkişaf etmiş ölkələrin milli valyutaları istifadə olunur və onlar ehtiyat valyutaları kimi çıxış edir. Bunlara ABŞ dolları, avro, yapon iyanası, ingilis funtsterlinqi və İsveç frankı daxildir. 2000-ci illərin əvvəllərindən xarici ticarət üzrə hesablaşmalarda dolların payı təxminən 45% azalmışdır (qlobal böhrana qədər maliyyə əməliyyatlarının təqr. 70%-i onun payına düşürdü). Eyni zamanda B.h.-da avronun payı artmışdır. Bir sıra hallarda B.h.-da bu və ya digər milli valyutanın rolu çoxdan formalaşmış ənənələrdən asılıdır. Belə ki, neftin qiymətləri ABŞ dolları ilə təyin edilir, yəni dollar bu halda həm əmtəənin qiyməti müəyyən edilərkən, həm də sazı həyata keçirilərkən valyutadır. Bununla bərabər hər hansı başqa valyuta da ödəmə valyutası ola bilər.

Böhran qabağı 2000-ci illərdə valyuta və maliyyə bazarlarının dayanıqsızlığının artması səbəbindən çətin proqnozlaşdırılan qiymət, valyuta məzənləri və faiz dərəcələrinin dəyişmələrindən, həmçinin spekulyativ maliyyə əməliyyatlarından sığortalanmaq meylləri ilə əlaqədar hesablaşmaların əhəmiyyəti artmışdır. Qloballaşan iqtisadiyyatda B.h. getdikcə onun real sektorundan ayrılır və çox vaxt

“virtual” maliyyə əməliyyatlarına xidmət edir.

**BEYNƏLXALQ HESABLAŞMALAR BANKI** (BHB; Bank for International Settlements, BIS) – beynəlxalq valyuta-kredit təşkilatı.

BHB 1930 ildə 5 dövlətin (Belçika, B. Britaniya, Almaniya, İtaliya, Fransa) Haaqa sazişi və bu dövlətlərin İsveçrə ilə konvensiyası əsasında təsis edilmişdir (Almaniyanın qalib dövlətlərə ödəməli olduğu təzminatların tənzimlənməsi ilə əlaqədar). Bazel ş.-ndə yerləşir. Təzminatlara moratorium qoyulduqdan (1931) sonra BHB mərkəzi bankların bankı kimi inkişaf etmişdir.

ABŞ rəsmən BHB-nin yaradılmasında iştirak etməsə də, ölkənin özəl bankları BHB-nin səhmlərini əldə etmişdilər. Bu səbəbdən ABŞ faktiki olaraq BHB-nin fəaliyyətində və onun konfranslarında iştirak edir. Federal ehtiyat bankları BHB ilə müxbir əlaqələri qurmuş və onun xidmətlərindən (məs., *svop* valyuta əməliyyatları keçirərkən) istifadə edir. 1996 ildə BHB yeni üzvlərini qəbul etmişdir: Avropa mərkəzi bankı, ilk dəfə olaraq qeyri-Avropa ölkələri banklarını (Tayland, Malayziya, Argentina) və s. 2002 ildən BHB özəl banklardan (səhm kapitalının 14 faizi bunlara məxsus idi) öz səhmlərini satın almış və bu dövrdən etibarən yalnız mərkəzi banklar BHB-nin səhmdarları ola bilər. BHB-nin 34 üzvü vardır (2000-ci illərin əvvəli).

BHB-nin rəhbər orqanları səhmdarların ümumi toplantısı və Direktorlar şurasıdır. Nizamnaməyə görə bank iki əsas funksiyanı həyata keçirir: mərkəzi bankların əməkdaşlığına dəstək verir və etibarlı şəxs qismində onların beynəlxalq əməliyyatlarının icrasında iştirak edir.

BHB ənənəvi əməliyyatları da yerinə yetirir: depozit (3 ayadək), kredit, zəmanət, hesablaşma, valyuta, fond, qızıl alqı-satqısı, BHB müştərilərinin tapşırığına görə qızıl ilə *svop* sövdələşmələri; bankın qızıl ehtiyatı 210 t-dur. Bank dünya maliyyə bazarının bütün seqmentlərində əməliyyatlar həyata keçirir.

BHB bir sıra spesifik funksiyaları həyata keçirir: agent, müştərkə beynəlxalq əməliyyatlar, valyuta-kredit və s. məsələlərə dair məsləhətlər və s. BHB mərkəzi banklara texniki yardım göstərir, bazar iqtisadiyyatına keçən ölkələrin bankirlərinin tədrisini təşkil edir, inkişaf edən ölkələrin xarici borclarının nizama salınmasında iştirak edir.

BHB nüfuzlu tədqiqat mərkəzidir;

beynəlxalq iqtisadi və valyuta informasiyalarını dərc edir.

**BEYNƏLXALQ HEYVANLARI MÜHAFİZƏ FONDU** (International Fund for Animal Welfare, IFAW) – heyvanların mühafizəsi sahəsində ən böyük qeyri-hökumət təşkilatı. İngilis zabiti B.Deyvisin təşəbbüsü ilə 1969 ildə yaradılmışdır; dünyanın 15 ölkəsində nümayəndəliyi var. Fondun əsas vəzifəsi bütün dünyada vəhşi və ev heyvanlarının vəziyyətini yaxşılaşdırmaqdan ibarətdir. Fond dövlət strukturları və elmi təşkilatlarla qarşılıqlı əlaqədə işləyir; fəaliyyətini 2,5 mln.-dan çox insanın könüllü ianələri hesabına həyata keçirir. Mənzil-qərarqahı Yarmurt ş.-ndədir (ABŞ, Massaçusets ştatı). 14 ölkədə fondun şöbələri açılmışdır. Ştatda kampaniyaların keçirilməsi, hüquqi və siyasi məsələlər üzrə daim 200-dən çox mütəxəssis, hüquqi və siyasi məsələlər üzrə ekspertlər, eləcə də məşhur alimlər işləyir. Fond öz işinə Qrenlandiya suitisinin və tüklüburun suitinin Müq. Lavrenti körfəzində (Kanada) ovlanmasına qarşı mübarizə ilə başlamışdır. Fondun fəaliyyəti həmçinin digər vəhşi heyvanların kommersiya məqsədlə istismarından mühafizəsinə, onların təbii yaşayış mühitinin qorunub saxlanmasına, böhran vəziyyətinə düşmüş heyvanlara kömək etməyə yönəldilmişdir. Fond diqqəti heyvanlarla amansız davranmağın yolverilməzliyinə yönəltməyə cəhd edir, heyvanların və insanın rifahı naminə canlı təbiətin saxlanılması prinsiplərinə riayət etməyə çağırır.

**BEYNƏLXALQ HƏRBİ ƏMƏK-DAŞLIQ** – iki və ya daha artıq dövlətin, dünya siyasətinin digər subyektlərinin və onların silahlı qüvvələrinin birgə hərbi fəaliyyəti. B. h. ə. siyasi, iqtisadi, texniki, elmi, operativ-strateji, kadr və s. sahələrdə aparılır. Əməkdaşlıq resipiyent ölkəyə əvəzsiz olaraq birtərəfli yardım formasında, yaxud pəritet əsasda qarşılıqlı mənfəət şərtləri ilə həyata keçirilə bilər. Sonuncu halda əməkdaşlıq edən tərəflər ümumi hərbi-siyasi məqsədlərə çatmağı nəzərdə tutmaqla, milli maraqlarının hərbi təminatına dair vəzifələrini balanslaşdırılmış həlli və dünya birliyində öz mövqelərini gücləndirmək zərurətindən çıxış edirlər. Bu zaman onların qarşılıqlı fəaliyyətlərinin təşkili istila, müdafiə, azad etmə, sülh yaratma, cəza məqsədləri ilə həyata keçirilə bilər. B. h. ə.-in təşkili-hüquqi rəsmiləşməsi və reqlamentləşməsi regional və beynəlxalq, hərbi, hərbi-siyasi, hərbi-iqtisadi strukturlar



əsasında yaradılan ikitərəfli və çoxtərəfli müqavilələrdə və sazişlərdə reallaşdırılır. B. h. ə. müxtəlif formalarda həyata keçirilir ki, onlar da konkret olaraq aşağıdakılardan ibarətdir: hərbi quruculuğa və hərbi siyasətin həyata keçirilməsinə ümumi baxışların işlənilməsi, hazırlanması, dövlətlərin *hərbi doktrinalarının* razılaşdırılması; hərbi informasiya mübadiləsi; birgə hərbi (döyüş) əməliyyatları; hərbi-siyasi fəaliyyətin əlaqələndirilməsi; birgə operativ-strateji, operativ-taktiki, taktiki və komanda-qərargah təlimləri; hərbi-texniki əməkdaşlıq, silah ticarəti, hərbi texnikanın və silahların tədarükü; döyüş hazırlığı təcrübəsinin mübadiləsi; hərbi kadr hazırlığında qarşılıqlı yardım; birgə elmi-tədqiqat və təcrübə-konstruktor işləri; elmi-texniki informasiya mübadiləsi və s.

Minilliklər ərzində B. h. ə.-in ayrı-ayrı elementləri və formaları həm işğalçı məqsədlərə, həm də ayrı-ayrı dövlətlərdə və regionlarda sülhün və təhlükəsizliyin təminatına xidmət göstərmişdir. Yalnız 2-ci dünya müharibəsi gedişində *antihitler koalisiyası* çərçivəsində B. h. ə.-in meydana gəlməsi dövlətlərin ümumbəşəri maraqlar naminə birləşməsinin mümkünliyünü nümayiş etdirdi. *Birləşmiş Millətlər Təşkilatının* yaradılması B. h. ə.-in genişlənməsinə və dərinləşməsinə yardım etməli idi. Lakin müharibədən sonra iki sosial-siyasi sistemin "*soyuq müharibə*" ilə nəticələnmiş qarşıdurması (bax *Şimali Atlantika Müqaviləsi Təşkilatı* və *Varşava Müqaviləsi Təşkilatı*) əhəmiyyətli dərəcədə B. h. ə.-a təsir göstərirdi. 20 əsrin 2-ci yarısında nüvə və kütləvi qırğın silahlarının digər növlərinin yaradılması və inkişafı, bəşəriyyətin dünya müharibəsində bütün sivilizasiyanın məhv olma mümkünlüyünü tədricən anlaması B. h. ə.-in istiqamətində keyfiyyət dəyişikliklərinə səbəb oldu. Əməkdaşlıq dövlətlər və xalqlar tərəfindən yalnız milli və regional təhlükəsizlik üçün deyil, həm də ümumi təhlükəsizliyi möhkəmləndirmək, hərbi münaqişələrə, lokal müharibələrə və onların dünya müharibəsinə eskalasiyasına yol verməmək üçün daha çox istifadə olunmağa başladı. Azərb. Resp.-nda B. h. ə. dövlətin müstəsna hüququdur və xarici dövlətlərlə hərbi sahədə qarşılıqlı mənfəət əsasında əməkdaşlığın inkişafı hərbi təhlükəsizliyin təminatında əsas istiqamətlərdən biridir. Azərb. Resp. beynəlxalq sülhün və təhlükəsizliyin qorunması, müharibələrin və hərbi münaqişələrin

qarşısının alınması üçün hər bir dövlətə (əgər onun siyasəti ölkənin maraqlarına zərər vurmursa və BMT-nin Nizamnaməsinə zidd deyilsə) əməkdaşlıq etməyə hazırdır.

**BEYNƏLXALQ HƏRBİ İNSPEKSIYA** – etimad tədbirləri, silahların və silahlı qüvvələrin ixtisarı, fəaliyyətlərinin məhdudlaşdırılması haqqında əldə edilmiş razılıqların yerinə yetirilməsinə beynəlxalq sazişlərlə müəyyən edilmiş nəzarət qaydaları. Texniki vasitələrlə həvadan və kosmosdan, həmçinin bilavasitə sazişin iştirakçı-dövlətləri ərazisində inspeksiya qrupları vasitəsilə həyata keçirilir. 20 əsrin sonlarından NATO-nun üzv-dövlətlərində, Şərqi Avropa dövlətlərində qarşılıqlı əsasda geniş istifadə olunur.

**BEYNƏLXALQ HƏRBİ TRİBUNAL** – İkinci dünya müharibəsinin əsas hərbi canilərinin təqib olunması və cəzalandırılması üçün yaradılan beynəlxalq məhkəmə orqanı. 1) Avropa dövlətlərinin əsas hərbi canilərinin mühakiməsi üçün B.h.t. SSRİ, ABŞ, B. Britaniya və Fransa hökumətləri arasında, hitlerçilərin törətdikləri cinayətlər üçün məsuliyyəti barədə 1943 il Bəyannaməsinə müvafiq olaraq, 1945 il avqustun 8-də yaradılmışdır. B.h.t.-in təkbaşına, yaxud hər hansı təşkilatın üzvü kimi sülhə və bəşəriyyətə qarşı cinayətlər, hərbi cinayətlər törədən şəxsləri mühakimə etmək və cəzalandırmaq hüququ var idi. Tribunalın yaradılmasında iştirak edən 4 hökumətin hər biri B.h.t.-in tərkibinə bir üzv, ona bir müavin və baş ittihamçı təyin edirdi. B.h.t.-in qərarları səs çoxluğu ilə qəbul edilirdi. B.h.t.-in ilk təşkilatı iclası 1945 il oktyabrın 9-da Berlində olmuşdur. Əsas nasist hərbi canilər üzərində proses yeri Nürnberq ş. (Almaniya) seçilmişdi. 2) Uzaq Şərqi B.h.t.-i 1946 il yanvarın 19-da Tokioda (Yaponiya) yaradılmışdı. Tribunalda 11 dövlət təmsil edilmişdi (SSRİ, ABŞ, Çin, B. Britaniya, Avstraliya, Kanada, Fransa, Niderland, Yeni Zelandiya, Hindistan və Filippin). Tribunal Yaponiyanın əsas hərbi caniləri üzərində məhkəmə prosesi aparmışdır. Tokioda B.h.t.-in iclasları 1946 il mayın 3-dən 1948 il noyabrın 12-dək keçirilmişdir.

**BEYNƏLXALQ HƏVƏSKAR BASKETBOL FEDERASIYASI** – bax *Beynəlxalq Basketbol Federasiyası*.

**BEYNƏLXALQ HUMANİTAR HÜQUQ** – beynəlxalq hüquq subyektləri arasında beynəlxalq və yerli xarakterli

hərbi münaqişələrlə əlaqədar yaranan münasibətləri tənzimləyən prinsiplər və normalar sistemi.

*Müharibə qanunları və adətləri* hələ qədim dövrdən mövcud olmuşdur. Onlar hətta müharibə zamanı müharibə aparmanın müəyyən vasitə və metodlarını məhdudlaşdıran bəzi qaydalara riayət olunması zərurətini əks etdirirlər (məs., müharibə vaxtı su quyularını zəhərləmək, hərbi əsirləri öldürmək qadağan idi). Müasir humanitar hüquq 19 əsrdən etibarən, 1864 il müharibəsi zamanı yarahlı və xəstə hərbiçilərin vəziyyətlərinin yaxşılaşdırılması haqqında Cenevrə konvensiyasının qəbulu ilə formalaşmağa başlamışdır. 1868 ildə Partladıcı və yandırıcı güllələrin istifadəsinin ləğvi haqqında S.-Peterdurq bəyannaməsi, 1880 ildə Quru qoşunları müharibəsinin qanunlarına dair Oksford təlimatı qəbul edilmişdir. 1899 və 1907 illərdə Haaqa sülh konfranslarında 20-yə yaxın konvensiya razılaşdırılmışdı. 1913 ildə Dəniz müharibəsi qanunlarına dair Oksford təlimatı, 1925 ildə Müharibədə boğucu, zəhərli və s. bu kimi qazların və bakterioleji vasitələrin qadağan olunması haqqında Cenevrə protokolu, 1929 ildə Hərbi əsirlər haqqında birinci Cenevrə konvensiyası qəbul edilmişdi. 1949 ildə Diplomatik konfransda "Cenevrə hüququ" [bax *Cenevrə konvensiyaları (1949)*] kodifikasiya olundu. 1954 ildə Hərbi münaqişə vəziyyətində mədəni dəyərlərin mühafizəsi haqqında konvensiya qəbul edildi. 1980 ildə BMT-nin Baş Assambleyası Həddən artıq zərər vuran, yaxud pərakəndə təsir göstərən adi silah növlərinin qadağan olunması, yaxud tətbiqinin məhdudlaşdırılması haqqında BMT konvensiyası, 1993 ildə Kimyəvi silahların hazırlanması, istehsalı, toplanması və tətbiqinin qadağan olunması və məhv edilməsi haqqında Paris konvensiyası, 1997 ildə Piya-da qoşunlarına qarşı minaların tətbiqi, ehtiyatlarının toplanması, istehsalı, yayılması və məhv edilməsi haqqında Otta-va konvensiyası, 2008 ildə Kasset döyüş sursatlarına dair konvensiya qəbul edilmişdir. 1993-94 illərdə keçmiş Yuqoslaviya üzrə (Haaqa) və Ruanda üzrə (Aruşa) beynəlxalq cinayət tribunalı təsis olunmuş və 1998 ildə Beynəlxalq cinayət məhkəməsinin statutu qəbul edilmişdir.

B. h. h. *beynəlxalq hüququn* ən çox kodifikasiya edilmiş sahələrindən biridir. Onun bütün sənədləri bir-biri ilə razılaşdırılmışdır. Beynəlxalq müqavilələrlə ya-

naşı, adət hüququ normaları da fəaliyyət göstərir. Beynəlxalq Qırmızı Xaç təşkilatının məlumatlarına görə, hərbi münaqişələr gedişində 161 adət norması fəaliyyətdədir.

B. h. h.-un normaları hərbi münaqişə yaranan andan, münaqişə nəticəsində ilk şəxs (himayə edilən) zərər çəkdiyi anda, ərazinin bir hissəsi işğal edildiyi anda, ilk hücum baş verdiyi anda və s. hallarda tətbiq olunmağa başlayır. B. h. h. hərbi əməliyyatların aparılma metodları və vasitələrinin tətbiqini tənzimləyir, hərbi münaqişə iştirakçılarının hüquqi statusunu müəyyənləşdirir (bax *Kombatantlar*). B. h. h. normalarının əsas hissəsi hərbi münaqişə qurbanlarının mühafizəsinə aiddir (hərbi əsirlərin, yaralıların, xəstələrin, gəmi qəzasına uğramış şəxslərin, həmçinin mülki əhalinin, o cümlədən xüsusi müdafiəyə ehtiyacı olanların – qadınlardan, uşaqlardan, əlillərin və b.-nin qorunması qaydaları). Buna görə B. h. h.-un xüsusi prinsipləri aşağıdakılardır: mülki şəxslər və kombatantlar arasında, mülki və hərbi obyektlər arasında fərq qoyulması [Cenevrə konvensiyalarına (1949) Əlavə I protokolda əksini tapmışdır]; humanizm (ilk dəfə Nürnberq tribunalının qərarında qəbul edilmişdir və münaqişə tərəfinin hakimiyyəti altına düşən, yaxud düşmənin əlinə keçən şəxslərə münasibətdə qətlin, işgəncənin və qəddar rəftarın qadağan edilməsini göstərir); artıq əziyyət verilməsinin qadağan olunması [Cenevrə konvensiyaları (1949) I Protokoluna Martens əlavəsində əks olunmuşdur]; "jus in bello"nun (müharibə apararkən riayət olunmalı humanitar normalar) "jus ad bellum"dan (güc tətbiqinin qanunauyğunluğu haqqında normalar) asılı olmaması; həddi aşmamaq (sağlamlığa, yaxud mülkiyyətə hərbi zərurdən irəli gəlməyən zərər yetirilməsinin qadağan olunması). Bütün vəziyyətlərdə tibbi personal, din xadimləri, tibbi və dini obyektlər mühafizə olunmalıdır. Müharibə edən tərəflər fəaliyyətlərini yalnız hərbi obyektlərə qarşı yönəltməli, istənilən hərbi münaqişə zamanı mədəni dəyərlərin və təbii mühitin geniş, uzunmüddətli və ciddi zərərlərdən mühafizəsi həyata keçirilməlidir.

B. h. h. ölkə daxilindəki zorakılıq və gərginlik hallarına tətbiq edilmişdir. Cenevrə konvensiyalarına (1949) Əlavə II protokolda qeyd edilir ki, "Protokol hərəkətlik, ayrı-ayrı və sporadik zorakılıq aktları və analoji xarakter daşıyan digər

hallar kimi daxili gərginlik vəziyyətlərinin yaranması və daxili qayda-qanunun pozulması hallarında tətbiq edilmir; belə ki, bu hallar hərbi münaqişə deyil". B. h. h. normalarının yerinə yetirilməsinə nəzarəti konvensiyaların və Beynəlxalq Qırmızı Xaç təşkilatının üzv-dövlətləri həyata keçirir.

B. h. h. normalarının pozulması üçün məsuliyyət daşıyan əsas subyekt dövlətdir. O, vurulmuş zərəri tam şəkildə ödəməlidir. Ayrı-ayrı şəxslər hərbi cinayətlərə görə milli qanunvericilik əsasında, beynəlxalq hüquqa görə isə yalnız Beynəlxalq cinayət məhkəməsi, yaxud beynəlxalq cinayət tribunallarının qərarları əsasında məsuliyyət daşıyırlar.

**BEYNƏLXALQ HÜQUQ**, ü m u m i – bu hüququn subyektləri tərəfindən tanınan mənbələrdə əks olunmuş və hüquqi cəhətdən icazə verilən və verilməyən hamı üçün məcburi sayılan meyarlarından ibarət məcburi normalar və prinsiplər sistemidir ki, onların vasitəsilə müvafiq sahələrdə beynəlxalq əməkdaşlığın idarə olunması, yaxud bu hüquqi normalara əməl olunmasına məcburetmə həyata keçirilir.

B. h.-un yaranma tarixi icma-tayfa münasibətlərinin dağılması və dövlətlərin təşəkkül dövründən başlayır. Roma imperiyası dövründə B. h. xalqlar hüququ (jus gentium) adlanmış və *təbii hüququn* bir hissəsi sayılmışdır. Lakin romalıların "gentes" termini yalnız xalqları bildirdiyinə görə, İ. Kant bu termini "dövlətlərin hüququ" kimi tərcüməsini təklif etmişdir. Bununla yanaşı, "beynəlxalq hüquq" (ing. international law) termini də mövcud idi. H. de Qroot B. h.-un banisi kimi qəbul edilmiş, F.F. *Martines* hüquqi normaların kodifikasiyasına böyük töhfələr vermişdir.

2-ci dünya müharibəsindən sonra B. h. iki hissəyə bölündü: beynəlxalq ümumi hüquq və *beynəlxalq xüsusi hüquq*. Beynəlxalq ümumi hüquq beynəlxalq əməkdaşlığın idarə olunması sahəsində hamı tərəfindən qəbul olunmuş davranmış normaları sistemini təşkil edir. BMT-nin Nizamnaməsində (I 2-ci maddələr) və digər beynəlxalq-hüquqi sənədlərdə əksini tapmış əsas prinsiplər bu normaların yığcam ifadəsidir. Onlar normativ xarakter daşıyır və "jus cogens" normaları, yəni xüsusi növ, yüksək səviyyəli normalar kimi qəbul edilir. Ümumi B. h.-un imperativ norması dövlətlərin beynəlxalq birliyi tərəfindən pozulması qadağan olunmuş kimi tanınan və yalnız

ümumi B. h.-un eyni xarakterli digər normaları ilə dəyişdirilməsi mümkün olan normalardır.

21 əsrdə B. h.-un I I əsas prinsipi formalaşmışdır: dövlətlərin suverenliyinə hörmət, dövlətlərin suveren bərabərliyi, gücün, yaxud güclə hədələmənin yolverilməzliyi, sərhədlərin toxunulmazlığı, dövlətlərin ərazi bütövlüyü, beynəlxalq mübahisələrin sülh yolu ilə həlli, daxili işlərə qarışmamaq, insan hüquqlarına və əsas azadlıqlarına hörmət, xalqların bərabərhüquqluğu və özünütəyin hüququ, dövlətlərin əməkdaşlığı, beynəlxalq öhdəliklərin vicdanla yerinə yetirilməsi.

B. h.-un subyektləri hüquqi normalara əsasən subyektiv hüquqi haqq və vəzifələrin daşıyıcıları kimi çıxış edə bilən aktorlardır. Bunlar dövlətlər, beynəlxalq təşkilatlar, müstəqillik uğrunda mübarizə aparan millətlər, dövlət səciyyəli qurumlar və məhdud sayda fiziki şəxslərdir (fərdlər). B. h.-un istənilən subyekt hüquq qabiliyyətinə, fəaliyyət qabiliyyətinə və delikt qabiliyyətinə malikdir. B. h.-un subyektləri daimi və müvəqqəti ola bilər: daimi subyektlər dövlətlərdir; azadlıq uğrunda mübarizə aparan millət yalnız mübarizə apardığı və müstəqil dövlət yaratdığı dövrdə müvəqqəti subyekt kimi çıxış edir; bəzi beynəlxalq təşkilatlar müəyyən məqsədlərə çatmaq üçün yaradılır və bu məqsədlər həyata keçdikdən sonra mövcudluğuna son qoyulur. B. h.-da dövlət anlayışı altında suveren dövlətə xas olan bütün əlamətlərə malik ölkə başa düşülür. B. h.-un subyekt kimi dövlət aşağıdakı meyarlara cavab verməlidir: daimi əhali, müəyyən ərazi, digər dövlətlərlə münasibətlər qurmağı bacaran hökumət. B. h.-un subyektləri sırasına elə millətlər aiddir ki, onlar müstəmləkə asılılığında dirlər, özlərinin milli dövlətçiliklərindən məhrumdurlar və mlli azadlıqları, müstəqil dövlətlərini yaratmaq uğrunda mübarizə aparırlar. Millətlərin və xalqların subyekt hüququ, adətən, onlar öz mübarizələrini əlaqələndirən və müstəqil dövlət yaranana qədər onların adından çıxış edən orqan (məs., Fələstinin azadlığı təşkilatı) yaratdıqdan sonra meydana çıxır. İstənilən hökumətlərərsə təşkilat B. h.-un subyektidir, çünki dövlətlər ona müvafiq hüquq və vəzifələr verməyə razılışmışlar; həmin hüquq və vəzifələr təsis aktlarında (nizamnamələrdə, statutlarda, müqavilələrdə, konvensiyalarda və s.) dəqiq müəyyənləşdirilmişdir və B. h.-un əsas prinsiplərinə tam uyğun gəlir. Dövlət səciyyəli qurum-



lar da müəyyən həcmdə beynəlxalq hüquq subyektivliyinə malikdir: müvafiq həcmdə hüquq və vəzifələr verildikdən sonra onlar B. h.-un subyektlərinə çevrilirlər. Belə qurumlar əraziyə, suverenliyə malikdir, onların öz vətəndaşlığı, qanunverici məclisi və hökuməti var (Vatikan). Fərdlər müəyyən beynəlxalq hüquq və vəzifələrə, həmçinin digər beynəlxalq qurumlar, məs., beynəlxalq məhkəmə orqanları (Avropa insan hüquqları məhkəməsi) vasitəsilə B. h. subyektləri tərəfindən beynəlxalq və milli hüquqi normaların yerinə yetirilməsini təmin etmə qabiliyyətinə malikdir.

B. h. sahələrdən və onlar da öz növbəsində institutlardan ibarətdir. Hava hüququ, kosmos hüququ, beynəlxalq humanitar hüquq, dəniz hüququ, beynəlxalq insan haqları hüququ, beynəlxalq əmək hüququ, beynəlxalq cinayət hüququ, beynəlxalq ekologiya hüququ və s. B. h.-un artıq formalaşmış sahələridir. Terrorizm qarşı beynəlxalq hüquq, beynəlxalq enerji hüququ, beynəlxalq kənd təsərrüfatı hüququ və s. təşəkkül mərhələsindədir.

**BEYNƏLXALQ HÜQUQ KOMİSSİYASI** – bax *Birləşmiş Millətlər Təşkilatının Beynəlxalq Hüquq Komissiyası*.

**BEYNƏLXALQ XÜSUSİ HÜQUQ** – milli hüququn müstəqil sahəsi; xarici elementin iştirakı ilə mürəkkəbləşmiş xüsusi münasibətləri (mülki, ailə, əmək və s.) müxtəlif dövlətlərin xüsusi kolliziya hüququ vasitəsilə tənzimləyən prinsiplər, həmçinin kolliziya-hüquq (milli və unifikasiya edilmiş) və unifikasiya edilmiş maddi-hüquq normaları sistemindən ibarətdir.

“B. x. h.” termini 18 əsrin ortalarından xarici doktrinalarda və təcrübədə geniş yayılmışdır. B. x. h. müxtəlif dövlətlərin milli hüquqları çərçivəsində *kolliziya hüququ* kimi meydana gəlmiş və inkişaf etmişdir. Kolliziya hüququnun milli səciyyəsi bu günədək qorunub saxlanmışdır: 20 əsrin sonu – 21 əsrin əvvəllərində 50-dən artıq dövlət (Avstriya, Vyetnam, İtaliya, Çin, Rumıniya, İsveçrə, Yaponiya və s.) özlərinin kolliziya hüquqlarını əhəmiyyətli dərəcədə yeniləşdirmiş, yaxud ilk dəfə yaratmışlar. Unifikasiya edilmiş kolliziya və maddi hüquq normaları mahiyyətə beynəlxalq olduğu halda, dövlət sərhədləri daxilində milli normalar kimi çıxış edir: beynəlxalq münasibətlərin iştirakçı-dövlətləri öz üzərlərinə müvafiq münasibətləri unifikasiya edilmiş müqaviləli normalar əsasında hüquq

qi tənzimlənməsini təmin etmək öhdəliyi götürürlər, yəni onlara elə bir hüquqi qüvvə – milli hüquq qüvvəsi verilməlidir ki, dövlətin yurisdiksiyası altında olan bütün hüquq tətbiq edilən orqanlar və şəxslər üçün məcburi olsun. Milli hüquq sisteminə daxil edilən həmin normalar milli qanunlar qismində çıxış etsə də, beynəlxalq müqavilə ilə əlaqələrini saxlayırlar ki, bu da onların tətbiqi zamanı bir sıra özünəməxsusluqlar doğurur. Buna görə, B. x. h. adından fərqli olaraq milli səciyyə daşıyır və hər dövlətdə milli hüququn sahəsidir, məs., ingilis B. x. h.-u, fransız B. x. h.-u, Çin B. x. h.-u və s. Azərb. Resp.-nda B. x. h.-un əsas normaları “Beynəlxalq xüsusi hüquq haqqında” qanununda (2000) əks olunmuşdur. Qanunun 1.2-ci maddəsinə uyğun olaraq xarici elementli mülki-hüquqi münasibətlərə tətbiq olunmalı hüquq bu qanunla bərabər, digər müvafiq qanunvericilik aktları, Azərb. Resp.-nın tərəfdar çıxdığı beynəlxalq müqavilələr və ümumi qəbul olunmuş beynəlxalq adətlər, habelə tərəflərin razılığı əsasında müəyyən edilir.

B. x. h.-un predmetini iki meyar xarakterizə edir: 1) xüsusi hüquq münasibətləri – xüsusi hüquq vasitəsilə tənzimlənən münasibətlər: mülkiyyət, şəxsi qeyri-mülkiyyət, o cümlədən sahibkarlıq; 2) bu münasibətlərdə xarici elementin mövcudluğu nəticəsində xüsusi hüquq münasibətləri transsərhəd (beynəlxalq) xarakter və müxtəlif dövlətlərin hüququ ilə bağlılıq kəsb edir.

B. x. h.-un subyektləri əksər hallarda müxtəlif dövlətlərə mənsub fiziki və hüquqi şəxslərdir. Dövlət bir şərtlə subyekt ola bilər ki, hüquqi münasibətlərin digər tərəfi xarici fiziki, yaxud hüquqi şəxs olsun.

B. x. h. müxtəlif dövlətlərin kolliziya hüququnu aşmağa yönəlmiş üsullara, həmçinin hüquqi təsir vasitələri sistemi şəklində olan öz hüquqi tənzimləmə metoduna malikdir. Xüsusi hüquq münasibətlərinin müxtəlif dövlətlərin mahiyyətə bir-birindən bəzən əhəmiyyətli dərəcədə fərqlənən hüquqları ilə bağlılığı onunla nəticələnir ki, eyni münasibətlər müxtəlif hüquqi qiymət ala bilər və müvafiq olaraq, eyni sual (məs., iddianamənin müddəti bitmişdirmi, nikah bağlanmışdır, müqavilə həqiqidirmi və s.) müxtəlif cavablar tapa bilər. Mübahisəli suala cavab tapmaq üçün ilk növbədə müxtəlif dövlətlərin kolliziya hüququna icazə vermək, yaxud onu aradan qaldırmaq lazımdır. Müxtəlif milli qanunların kolli-

ziyasını aradan qaldırmaq üçün iki müxtəlif yanaşma mövcuddur ki, bunlar da B. x. h. metodunun əsas məzmununu təşkil edən hüquqi reqlamentləşmə üsullarında ifadə olunmuşdur. Kolliziya-hüquqi üsulun mahiyyəti səlahiyyətli hüquq qaydasını (yerli yaxud xarici ola bilər) seçməkdir ki, bu da *kolliziya normaları* vasitəsi ilə həyata keçirilir; maddi-hüquqi üsulun mahiyyəti isə xüsusi hüququn maddi normalarının unifikasiyasındadır, yəni beynəlxalq müqavilələr vasitəsilə müxtəlif dövlətlərdə öz məzmunlarına görə eynitipli xüsusi hüquq normaları yaratmaqdır ki, bu zaman kolliziya probleminin özü aradan qalxır.

B. x. h.-un normativ tərkibini hüquqi normaların iki bloku formalaşdırır: 1) iki növə ayrılan kolliziya normaları: hər dövlətin öz yurisdiksiyası çərçivəsində müstəqil şəkildə yaratdığı milli normalar və danışıqlar aparən dövlətlərin razılaşdırılmış iradəsinin nəticəsi olaraq, beynəlxalq müqavilə əsasında yaradılmış, unifikasiya edilmiş normalar; 2) danışıqlar aparən dövlətlərin razılaşdırılmış iradəsinin nəticəsi olan unifikasiya edilmiş maddi xüsusi hüquqi normalar.

B. x. h. müstəqil hüquq sahəsi kimi özünün xüsusi prinsiplərinə malikdir və bütün transsərhəd xüsusi hüquq münasibətləri sistemi onların üzərində qurulmuşdur. Hər dövlətin milli hüququnun suveren bərabərliyi prinsipi B. x. h.-un meydana gəlməsinin, inkişafının və mövcudluğunun əsasını təşkil edir: beynəlxalq ünsiyyətin maraqları yerli yurisdiksiya çərçivəsində xarici hüququn tətbiqini tələb edir ki, bu da B. x. h.-un mexanizmləri vasitəsilə mümkündür. Bu o deməkdir ki, yerli hüququn kolliziya norması xarici dövlətin hüququna istinad etmə zamanı bütün yerli hüquq tətbiq edən orqanlar və vəzifəli şəxslər tərəfindən həmin norma özünə doğma olan dövlətdə necə tətbiq edilirsə, o cür tətbiq edilməlidir. Yerli hüquq qaydasının müdafiəsi prinsipi öz ərazisində xarici hüququn tətbiqinə icazə verən dövlətə özünün hüquq qaydası əsaslarını, cəmiyyətin və dövlətin köklü maraqlarını, ümumi qəbul olunmuş əxlaq normalarını qorumaq məqsədilə xarici hüququn mümkün tətbiq olunma sərhədlərini müəyyənləşdirmək hüququ verir. *Ümumi qayda və imperativ norma* institutları bu prinsiplərin həyata keçirilməsinə xidmət edir. Daha sıx əlaqə prinsipi müxtəlif dövlətlərin kolliziya hüququnu aradan qaldırmağı əsas vəzifə kimi müəyyənləşdirmişdir.

B. x. h. anlayışları, səciyyəvi cəhətləri və hüquqi instrumentariləri açan ümumi hissədən və institutlardan, alt sahələrdən ibarət xüsusi hissədən təşkil olunmuşdur.

*Əşya hüququ* ümumiyyətlə xüsusi hüququn mərkəzi institutu olmaqla yanaşı, B. x. h.-un institutları arasında da əhəmiyyətli mövqeyə malikdir və ölkə vətəndaşlarının, hüquqi şəxslərin, dövlətin xaricdəki mülkiyyətinin və xarici mülkiyyətin, həmçinin investisiyaların ölkədəki hüquqi vəziyyətini müəyyənləşdirir. Transsərhəd öhdəçilik hüququ B.x.h.-un ən geniş institutlarından biri olub, istənilən transsərhəd müqavilələrə və birtərəfli sövdələşmələrə tətbiq olunma hüququnun ümumi qaydalarını, həmçinin ayrı-ayrı növləri üzrə müqavilə öhdəliklərinin, o cümlədən xarici iqtisadi öhdəliklərin – malların alqı-satqısı üzrə beynəlxalq müqavilələr, beynəlxalq maliyyə lizinqi, beynəlxalq faktoring, hesablama, kredit və s. öhdəliklərin kolliziya və maddi unifikasiya edilmiş normalarını ehtiva edir. Son zamanlar beynəlxalq yükdaşıma (dəniz, dəmiryol, hava, avtomobil, qarışıq, boru kəməri) müqavilələrini tənzimləyən normalar kompleksi əhəmiyyətli dərəcədə genişlənməmişdir. Fəaliyyətlə, yaxud fəaliyyətsizliklə, əmtəə ilə, işlərlə, xidmətlərlə vurulmuş zərər nəticəsində, həmçinin xaricilərin iştirakı ilə, yaxud xarici ölkədə baş vermiş əsassız varlanma, qeyri-vidani rəqabət nəticəsində yaranmış transsərhəd müqavilədən kənar öhdəliklər də öhdəçilik hüququ əsasında tənzimlənir.

Transsərhəd intellektual hüquq intellektual fəaliyyət nəticəsinin hüquqi mühafizəsi məsələlərini tənzimləyir. Transsərhəd intellektual hüququn əsas tərkib hissələri beynəlxalq müqavilələr, o cümlədən hələ 19 əsrdə qəbul edilmiş müqavilələrdir: *Ədəbi və incəsənət əsərlərinin mühafizəsi haqqında Bern konvensiyası, Sənaye mülkiyyətinin mühafizəsi haqqında Paris konvensiyası* və s.

B. x. h.-un daha bir institutu olan transsərhəd vəərəsəlik hüququ da böyük əhəmiyyətə malikdir.

B. x. h. institutlardan başqa, alt sahələrə də malikdir: transsərhəd ailə hüququ transsərhəd nikahların (xaricilərin iştirakı ilə, yaxud xaricdə bağlanmış nikahların) bağlanması və pozulmasını, ər-arvad arasında mülkiyyət və şəxsi münasibətləri, valideynlərdən birinin xaricdə yaşaması ilə xüsusi sosial gərginlik yaradan valideyn-uşaq münasibətlərini, transsərhəd

həd övladlığa götürməni tənzimləyir; transsərhəd əmək hüququ xarici vətəndaşların ölkədəki və bəzi hallarda yerli vətəndaşların xaricdəki əmək münasibətlərini tənzimləyir. 21 əsrdə B. x. h.-un istər ölkə daxilində mürəkkəb vəzifələrin yerinə yetirilməsi işində, istərsə də Azərb. Resp.-nin dünya təsərrüfat əlaqələrində bərabərhüquqlu iştirakının təminatı sahəsində rolu artmışdır.

**BEYNƏLXALQ İCARƏ ƏMƏLİYYATI** – icarəyə verənin ölkəsinin sərhədlərindən keçmiş əmtələrin ödənişlə istifadəyə verilməsini nəzərdə tutan əməliyyatlar. B.i.ə. zamanı icarəyə verən icarə müqaviləsi əsasında əmtəni müəyyən ödəniş əvəzində müqavilədə göstərilən müddətə öz müştərisinə (icarəyə götürənə) istifadəyə verir.

**BEYNƏLXALQ İKİQAT VERGİQOYMA** – müxtəlif ölkələrdə eyni vaxtda oxşar və ya eyni təbiətə malik vergilərin qoyulması.

B.i.v. milli vergi sistemlərindəki fərqlərin nəticəsidir. B.i.v. üçün xarakterikdir: vergiqoyma subyektlərinin (fiziki və ya hüquqi şəxslərin) oxşarlığı; obyektlərinin (gəlirlərin və gəlir mənbələrinin) oxşarlığı; bu subyektlərin və ya obyektlərin müxtəlif dövlətlərin vergi qanunvericiliyinə tabe olması; alınan vergilərin oxşarlığı; vergiqoymanın eyni vaxtda olması; müxtəlif ölkələrdə gəlirlərin hesablanması qaydalarındakı fərqlərin olması.

B.i.v.-ni şirkətlərin “iqtisadi ikiqat vergiqoyma” prinsipindən fərqləndirmək lazımdır (hüquqi şəxs kimi şirkətə vergi, səhmdarlar səviyyəsində bölüşdürülən mənfəətə gəlir vergisi).

Beynəlxalq hüquqda B.i.v.-ni qadağan edən ümumi qanunlar yoxdur. Dövlətlər öz ərazisində milli vergi qanunvericiliyinə müvafiq olaraq müstəsna vergitoplamaq hüququna malikdir. Buna görə də təcrübədə B.i.v.-ya yol verməmək üçün dövlət həm birtərəfli tədbirlər həyata keçirir, həm də B.i.v.-nin aradan qaldırılması haqqında beynəlxalq sazişlər bağlayır. B.i.v.-nin aradan qaldırılmasında ikitərəfli sazişlər daha geniş yayılmışdır.

**BEYNƏLXALQ İNKİŞAF ASSOSİASIYASI** (BİA; International Development Association, IDA) – *Dünya bankının* ən yoxsul ölkələrə yardım edən təsisatı. 1960 ildə Dünya bankının baş təşkilatı – *Beynəlxalq Yenidənqurma və İnkişaf Bankına* (BYİB) əlavə olaraq yaradılmışdır; BYİB-ə nisbətən daha imtiyazlı şərtlərlə kreditlər vermək iqtidarındadır.

BİA və BYİB vahid təşkilatı struktura, həmçinin orta qeyd və qərarə qərarə malikdir.

BİA-nın vəzifəsi – beynəlxalq ssuda kapitalı bazarına məhdud çıxışı və aşağı gəlir səviyyəli əhalisi olan (2010 maliyyə ilinə görə adambaşına *ümumi milli gəlir* 1135 ABŞ dollarınadək) ölkələrdə yoxsulluğun azaldılmasıdır. BİA kredit və zəmanətlərin təqdim edilməsi, həmçinin texniki yardımın edilməsi yolu ilə iqtisadi artıma kömək edən, bərabərsizliyin azaldılmasına və əhalinin həyat şəraitinin yaxşılaşdırılmasına istiqamətlənən proqramları dəstəkləyir. Hazırda BİA dünyanın 80 ən yoxsul ölkəsinə (yarısı Afrikanın payına düşür) həlledici kömək göstərir.

BİA imtiyazlı ödəmə müddəti 10 il olan 20, 35 və 40 illik faizsiz kreditlər verir. 2005–09 illərdə BİA tərəfindən dəstəklənən kredit və zəmanətlərin ümumi həcmi 55,3 mlrd. ABŞ dolları təşkil etmişdir; bu məbləğin yarısından çoxu infrastrukturun və sosial sferanın inkişafına yönəldilmişdir. BİA-ya ən böyük borcu olan ölkə Hindistandır; verilən kredit və zəmanətlərin ümumi həcmiminin 18,8%-i onun payına düşür.

BİA-nın ehtiyatları donor-ölkələrin ödəmələri (hər üç ildən bir), BYİB və Beynəlxalq Maliyyə Korporasiyasının (BMK) gəlirlərinin başqa hesablara köçürülməsi, həmçinin əvvəllər verilmiş kreditlərin ödənilməsindən daxilolmalar hesabına artır.

BİA-ya 169 üzv-ölkə daxildir (2010). **BEYNƏLXALQ KANALLAR** – hüquq rejimi *beynəlxalq hüquq* xarakterli sazişlərlə müəyyən edilən dəniz kanalları. Beynəlxalq gəmiçilikdə istifadə edilir. B.k.-in həmçinin hərbi-strateji əhəmiyyəti də var (məs., *Süveyş kanalı, Panama kanalı, Kil kanalı*).

**BEYNƏLXALQ KİNOARXİVLƏR FEDERASIYASI** (BKFF; Federation Internationale des Archives du film, FIAF) – beynəlxalq kino təşkilatı. 1938 ildə yaradılmışdır. Fəaliyyət sahəsinə dünya kino sənəti əsərlərinin qorunması, yayılması və populyarlaşdırılması, filmlərin və kino ilə bağlı müxtəlif sənədlərin toplanması, mühafizəsi və həmçinin onların öyrənilməsi ilə məşğul olan təşkilatın beynəlxalq əməkdaşlığının möhkəmləndirilməsi daxildir. Federasiya film mübadiləsi, festivallar və ən yaxşı kino əsərlərinə tematik baxış, konqreslər, konfranslar, beynəlxalq kinosərgilər təşkil edir. B.k.f. tərkibində dünyanın 65 öl-





Beynəlxalq Muğam Mərkəzi.

kəsinin 127 təşkilatını birləşdirir (2002). FİAF-ın rəhbər orqanı ildə bir dəfə toplanan Baş assambleyası və assambleyalararası tədbirlər keçirən İcraiyyə Komitəsidir.

**BEYNƏLXALQ KOSMİK STANSIYA** (BKS; International Space Station, İSS) – çoxməqsədli tədqiqat kompleksi kimi istifadə edilən beynəlxalq idarə olunan (pilotlu) orbital kosmik aparat. Orbitin parametrləri: hünd. 410–460 km; mailliyi 51,6°. BKS modul strukturuna malikdir; quraşdırma, orbitə çatdırılan növbəti modul və ya blokun kompleksə ardıcıl birləşdirilməsi yolu ilə baş verir. Modullar layihənin iştirakçısı (Kanada, Rusiya, ABŞ, Yaponiya) və Avropa Kosmik Agentliyinin (AKA) üzvü olan ölkələr tərəfindən yaradılır. BKS-in ilk modulu (“Zarya”, Rusiya) 20.11.1998 ildə orbitə çıxarılmışdır. Stansiya 6 nəfər heyət üzvünün həyat fəaliyyətini təmin edir (2010). BKS-in açılışı (genişləndirilməsi) başa çatdıqdan sonra ölçüləri 109x80x38 m, hermetik bölmələrinin həcmi 1140 m<sup>3</sup>, kütləsi 455 t olacaqdır. BKS-in qurulmasında əsas məqsəd stansiyada kosmik uçuşun unikal şəraitini (məs., vakuumu, mikroqravitasiyanı, yer atmosferi ilə zəifləmiş kosmik şüaları) tələb edən eksperimentlərin aparılmasına imkan yaratmaqdır. BKS-dən biologiya (o cümlədən biotibb, biotexnologiya), fizika (o cümlədən kvant fizikası, maye mühitlər fizikası), materialşünaslıq, astronomiya (o cümlədən astrofizika, kosmologiya), meteorologiya və s. sahələrdə əsaslı və tətbiqi tədqiqatlar apar-

maq üçün istifadə olunur. Tədqiqatlar ixtisaslaşdırılmış modul-laboratoriyalarda yerləşdirilmiş xüsusi avadanlıq vasitəsilə aparılır; bəzi eksperimentlər (məs., vakuum tələb olunan) üçün avadanlıqların bir hissəsi stansiyaya xaricdən bərkidilir.

Beynəlxalq razılışmaya görə stansiya inteqrasiya olunmuş iki seqmentdən (Rusiya və Amerika seqmentləri) ibarətdir. Rusiya seqmentinə funksional-yük (“Zarya”) və xidmət modulu (“Zvezda”, 2000 ildə orbitə çıxarılmışdır), birləşmə bölməsi (“Pirs”, 2001), kiçik tədqiqat modulları (MİM-2, 2009; MİM-1, 2010) daxildir. Amerika seqmenti birləşdirici (“Unity”, ABŞ, 1998 ildə orbitə çıxarılmışdır; “Hamony”, ABŞ, 2007) və laboratoriya (“Destiny”, ABŞ, 2001) modullarından, şlüz kamerasından (“Quest”, ABŞ, 2001) və tədqiqat modullarından (“Kibo”, Yaponiya, 2008; “Columbus”, AKA, 2008; “Tranquillity”, ABŞ, 2010), eləcə də üzərində günəş batareyaları və radiatorlar qurulmuş ferma konstruksiyasından (ilk elementi 2000 ildə orbitə çıxarılmışdır) təşkil olunmuşdur. Rusiya seqmentinin yaradılması və onun Amerika seqmenti ilə inteqrasiyası üzrə baş təşkilat S.P. Korolyov ad. “Energiya” kosmik korporasiyası, Amerika seqmenti üzrə baş təşkilat isə “Boinq” şirkətidir.

**BEYNƏLXALQ QEYRİ-HÖKUMƏT TƏŞKİLATLARI** – bax *Beynəlxalq təşkilatlar*.

**BEYNƏLXALQ MUĞAM MƏRKƏZİ** – 2009 il dekabrın 27-də Bakıda açıl-

mışdır. Dənizkənarı Milli Parkda yerləşən üçmərtəbəli binanın (memarlar Vahit Kasımoğlu, Haldun Uyak) ümumi sah. 7,5 min m<sup>2</sup>-dir. Formasına görə tar musiqi alətini xatırladır. Binanın inşasında 2 mindən çox müxtəlif ölçülü şüşədən istifadə olunmuşdur. Mərkəzin 350 yerlik konsert salonu, klubu, tədris otaqları, səsyazma studiyası var. Burada beynəlxalq muğam festivalları, yubileylər, konsertlər və dövlət tədbirləri keçirilir.

**BEYNƏLXALQ MUSIQİ ŞURASI** (BMS; International Music Council, IMC) – müxtəlif regional və beynəlxalq peşəkar və həvəskar musiqi təşkilatları və cəmiyyətlərini (50-dən yuxarı), müxtəlif ölkələrin milli komitələrini (65), musiqi sənətinin müxtəlif ixtisaslar üzrə ayrı-ayrı nümayəndələrini (bəstəkarlar, ifaçılar, musiqişünaslar, pedaqoqlar və b.) birləşdirən təşkilat; YUNESKO nəzdindədir. 1949 ildə yaradılmışdır, mənzil-qəragahı Parisdədir. BMS müxtəlif musiqi təşkilatları arasında əlaqənin inkişafı, onların fəaliyyətinin koordinasiyası ilə məşğul olur; konqreslər, festivallar, simpoziumlar, müsabiqələr və s. təşkil edir. BMS-nin Baş assambleyasının iclası (1958 ildən, sonuncusu 2011 ildə Tallində) 2 ildən bir keçirilir. *Beynəlxalq Müasir Musiqi Cəmiyyəti*, “Beynəlxalq musiqili gənclik” (“Jeunesses musicales internationales”, 1945) federasiyası, Beynəlxalq Musiqi Kitabxanaları Assosiasiyası (International Association of Music Libraries, 1951), Beynəlxalq Musiqi Təlimi Cəmiyyəti (International Society for Music Education, 1953) və s. BMS-nin tərkibinə daxildir. BMS Beynəlxalq musiqi gününün (1 oktyabr; 1975 ildən keçirilir) təsisçisidir.

**BEYNƏLXALQ MUSIQİŞÜNASLIQ CƏMİYYƏTİ** (BMC) – ən böyük elm-nəşriyyat mərkəzlərindən biri. 1927 ildə Bazeldə (İsveçrə) yaradılmışdır. BMC-nin yaradılmasının təşəbbüsçülərindən biri Avstriya musiqişünası Q. Adler olmuşdur. Cəmiyyət müxtəlif dillərdə “Acta Musicologica” elmi məqalələr jurnalını buraxır (1931; ildə 2 dəfə). Beynəlxalq Musiqi Kitabxanaları Assosiasiyası ilə birlikdə elm üçün direktiv səciyyəli bibliografik soruq kitabçaları seriyasını nəşr edir: “Repertoire International des Sources Musicales” (RİSM; not arxivlərinin tematik-xronoloji kataloqları, bundan əvvəl çap olunmuş notlar, musiqi nəzəriyyəsi traktatlarının əlyazması), “Repertoire International de Literature

Musicale” (RİLM; musiqiyə dair kitab və məqalələrin referativ icmal; 1967 ildən), “Repertoire International d’Iconographie Musicale” (RİİM; musiqi ikonografiyası əhatə edən mənbələr; 1971 ildən), “Repertoire International de la Presse Musicale” (RİPM; dövrü musiqi mətbuatının arxivi; 1988 ildən); hazırda soruq kitabçaları həm də onlayn məlumat bazaları formasında mövcuddur. BMC musiqişünaslıq konqresləri (ilk dəfə 1930, Lyej; hazırda 5 ildə 1 dəfə) keçirir. Musiqişünaslar P. Vaqner (1927–31), K. Eppesen (1949–52), F. Blume (1958–61), K. fon Fişer (1967–72), L. Finşer (1977–82), S. Seydi (1992–97), D. Fallouz (2002–07) BMC-nin müxtəlif vaxtlarda prezidentləri olmuşlar. 2007 ildən BMC-nin prezidenti T. Zebas, baş katibi D. Baumanndır.

**BEYNƏLXALQ MÜASİR MUSIQİ CƏMİYYƏTİ** (BMMC) – ən böyük konsert təşkilatlarından biri. 1922 ildə Zalsburqda, Avstriya musiqiçiləri R. Reti, E. Velles və P. Ştefanın təşəbbüsü ilə yeni musiqini təbliğ etmək məqsədilə yaradılmışdır. Mənzil-qəragahı əvvəllər Londonda olmuş, hazırda Amsterdamdadır; prezidenti Avstraliya bəstəkarı C. Deyvisdir. Müxtəlif ölkələrdə beynəlxalq festivalların təşkili cəmiyyətin əsas fəaliyyət sahəsidir. 1923 ildə Zalsburqda keçirilmiş ilk festival kamera musiqisinə həsr edilmişdi; sonrakı festivallarda müxtəlif janrlarda musiqi səslənmiş, A. fon Vebner, A. Berq, P. Bulez, K. Ştokhauzen və b.avanqard musiqiçilərin əsərləri ilk dəfə ifa olunmuşdur. BMMC-nin festivalları hər il (1940–45 illərdən başqa; 1990-cı illərin sonlarından “Dünya musiqisi günləri” adı altında) keçirilir. Cəmiyyətin tərkibinə 47 regional şöbə daxildir (2011).

**BEYNƏLXALQ MÜBAHİSƏLƏR** – dövlətlər arasında onların qarşılıqlı və beynəlxalq münasibətlərinin müxtəlif məsələləri üzrə meydana çıxan ixtilaf. Beynəlxalq hüquqa əsasən, beynəlxalq hüququn subyektləri öz aralarındakı mübahisələri dinc vasitələrlə, beynəlxalq sülhü, təhlükəsizliyi və ədaləti təhlükəyə məruz qoymadan həll etməlidirlər. Mübahisələrin sülh yolu ilə həlli beynəlxalq hüququn başlıca prinsipi, yüksək imperativ normadır (“jus cogens”). B. m. dövlətlərin suveren bərabərliyi əsasında və BMT-nin Nizamnaməsinə, ədalət prinsipinə və beynəlxalq hüququn əsas prinsiplərinə uyğun, azad şəkildə vasitələr seçmək prinsipinə riayət etməklə həll edilir.

BMT-nin Nizamnaməsi B. m.-i iki kateqoriyaya bölür: davam etməsi beynəlxalq sülhə və təhlükəsizliyə təhdid yaranan xüsusi təhlükəli (34-cü maddə) və bütün digər mübahisələr. BMT-nin Nizamnaməsində “mübahisələr” terminindən əlavə, “vəziyyətlər” anlayışı da istifadə olunur (34-cü, 35-ci maddələr). Mübahisələrin və vəziyyətlərin kateqoriyalara bölünməsi meyarları BMT-nin Nizamnaməsində olmadığından, bu məsələnin həlli Təhlükəsizlik Şurasına həvalə edilmişdir. BMT-nin Nizamnaməsinin 34-cü maddəsinə müvafiq olaraq, “Təhlükəsizlik Şurasına beynəlxalq ixtilaf, yaxud beynəlxalq mübahisələr doğura biləcək istənilən mübahisəni, yaxud istənilən vəziyyəti təhqiq etmək, bu mübahisənin, yaxud vəziyyətin beynəlxalq sülhün və təhlükəsizliyin qorunması üçün təhdid doğurub-doğurmadiğını müəyyənləşdirmək vəkaləti verilmişdir”. Beləliklə, beynəlxalq münaqişələrin mübahisələrə və vəziyyətlərə bölünməsi şərti və nisbidir. Siyasi və hüquqi mübahisələr arasında da dəqiq bölünmə yoxdur. BMT-nin Nizamnaməsinin 36-cı maddəsinə əsasən, tərəflər hüquqi xarakterli mübahisələri, ümumi qayda olaraq, BMT-nin Beynəlxalq məhkəməsinə verməlidirlər. Onun statutu bu məhkəmə yurisdiksiyasının məcburi saydığı hüquqi mübahisələr siyahısını ehtiva edir. Bu maddədə müqavilənin şərh, beynəlxalq hüququn istənilən məsələsi, müəyyən edilməsi beynəlxalq öhdəliyin pozulması demək olan faktın mövcudluğu, beynəlxalq öhdəliyin pozulması üçün verilməli olan ödəmənin xarakteri və ölçüləri haqqında mübahisələrdən bəhs olunur. Hüquqi mübahisələrin siyahısı müfəssəl deyildir. Siyasi mübahisələr daha mühüm və mürəkkəb mübahisələr olduğundan (məs., ərazi problemləri, sərhədlərin müəyyənləşdirilməsi), siyasi vasitələrlə həll edilir.

BMT-nin Nizamnaməsinin 33-cü maddəsinə əsasən, dövlətlər danışıqlar, təhqiqat, vasitəçilik, barışıq, arbitraj, məhkəmə təhqiqatı, regional orqanlara, yaxud sazişlərə müraciət etməklə, yaxud öz seçimlərinə görə digər dinc vasitələrlə B. m.-in tezliklə və ədalətli həllinə çalışmalıdırlar. Belə həllin axtarışı zamanı tərəflər mübahisənin xarakterinə və təfərrüatına uyğun gələn sülh vasitələrini razılaşdırmalıdırlar. B. m.-in sülh vasitələri ilə həlli yolları özünün inkişafı prosesində dəyişilməz qalmamışdır. Onlar tarixi dövrdən və beynəlxalq arenada qüvvələr

nisbətinin xüsusiyyətlərindən asılı olaraq inkişaf etmişdir. Münaqişə həllinin bəzi dinc vasitələri (xoşməramlı xidmətlər, beynəlxalq vasitəçilik və s.) qədim dövrlərdən məlum olsa da, bəziləri yalnız 19 əsrdən intişar tapmış (razılaşdırma proseduraları, *arbitraj*), digərləri isə 20 əsrin 2-ci yarısında yaranmışdır (beynəlxalq məhkəmələr, barışdırıcı komissiyalar, beynəlxalq təşkilatlar və məsləhətləşmələr çərçivəsində mübahisələrin həlli və s.). **BEYNƏLXALQ MÜQAVİLƏ** – beynəlxalq hüququn subyektləri arasında bağlanan və onların davranış normalarını müəyyən edən saziş. B. m. beynəlxalq sistemi tənzimləyən başlıca vasitədir.

B. m.-nin normaları, obyekt və məqsədləri bütün dövlətlər üçün maraq kəsb edərsə, onlar ümumi, yaxud universal müqavilələr adlandırılır. Onlar açıq olmalıdır, yəni orada bütün dövlətlərin iştirak etmək hüququ olmalıdır. Müəyyən coğrafi rayonda yerləşən dövlətlərin B. m.-ləri regional adlandırılır (məs., MDB, Avropa İttifaqı və s. çərçivəsində bağlanmış sazişlər).

Ümumi B. m.-də hər dövlətin iştirak etmək hüququ suveren bərabərlik prinsipinə əsaslanır. Müəyyənedici faktor dövlətdə hüquqi maraqlılığın olmasıdır. Ən çox maraqlılığa malik olan, yəni işləri müqavilədəki nizamlanma predmeti olan dövlət mütləq iştirakçı hüququ əldə edir (həmin dövlətin, yaxud hökumətin tanınmış-tanınmamasından asılı olmayaraq). Ən çox maraqlı olan dövlətin iştirak etməməsi suveren bərabərlik və daxili işlərə qarışmamaq prinsiplərini pozur ki, bu da B. m.-nin etibarsızlığı ilə nəticələnir.

B. m.-nin bağlanması prosedurası adətən üç mərhələdən ibarətdir: mətnin qəbul edilməsi (çoxtərəfli B. m.-nin mətni konfrans iştirakçılarının üçdə iki çoxluğu ilə qəbul edilir və hüquqi öhdəliklər doğurmur); mətnin autentikliyinə, yəni əsilliyinin müəyyənləşdirilməsi (tam, yaxud natamam mətnin özünün və ya özündə mətni ehtiva edən yekun aktının imzalanması yolu ilə həyata keçirilir); B. m.-nin məcburiliyinə razılıq verilməsi (B. m.-də nəzərdə tutulmuş qaydaya uyğun olaraq imzalanma, ratifikasiya, qəbul etmə, təsdiqləmə, yaxud qoşulma ilə ifadə oluna bilər).

B. m.-nin bağlanması mərhələlərindən hər hansı birində iştirak etmək üçün dövlətin, yaxud təşkilatın nümayəndəsi səlahiyyətə malik olmalıdır. Yüksək vəzifəli şəxslər (dövlət başçıları, hökumət başçıları, xarici işlər nazirləri, yaxud bey-



nəlxalq təşkilatın baş katibi) tutduqları vəzifəyə görə belə səlahiyyətlərə malikdirlər. İdarələr arasında sazış imzalamaq idarə rəhbərlərinə xüsusi səlahiyyətlər tələb olunmur. B. m.-də səlahiyyətsiz iştirak etmə heç bir hüquqi nəticə (müvafiq fəaliyyətin sonradan dövlət, yaxud təşkilat tərəfindən təsdiqlənməsi istisna təşkil edir) doğurmur.

B. m.-nin imzalanması bir halda mətnin yekun qəbulunu, digər halda isə onun məcburiliyinə razılığın verilməsini bildirir. Yekun və ya yekundan əvvəl (ad referendum-parafalama və imzalanma) imzalanma ola bilər. Parafalama (imza atan şəxsin inisialları vasitəsi ilə imzalanma) mətnin autentikliyinə təsdiq edir və bundan sonra ona hər hansı dəyişiklik edilmir. Bir qayda olaraq, parafalamadan sonra tam imzalanma gəlir. Ad referendum-imzalanma (“razılaşdırmaya qədər”), yəni təxirə salınmış imzalanma) adətən o hallarda istifadə olunur ki, müvəkkil şəxs hazırlanmış mətnlə razıdır, lakin hökumətin razılığını almağı məqsəduyğun sayır (məs., əgər mətnin məzmunu təlimatlara tam uyğun gəlmir). Dövlətin razılığı alındıqdan sonra müqavilənin ad referendum-imzalanması tam imzalanma statusu qazanır.

Ratifikasiya dövlət hakimiyyətinin ali orqanları tərəfindən B. m.-nin təsdiqi olub, onun məcburiliyinə razılığı ifadə edir. Ratifikasiya qaydası daxili hüquqla müəyyən edilir. Azərbaycan Respublikasının Konstitusiyasına əsasən dövlətlərarası müqavilələrin təsdiqi və ləğv edilməsi hüququ Azərbaycan Respublikasının Milli Məclisinə məxsusdur. Xüsusi əhəmiyyətli B. m.-lərin ratifikasiyası məsələsinin referendumla çıxarılması halları da məlumdur (məs., 1992 ildə Fransada Maastrixt müqavilələrinin ratifikasiyası haqqında referendum keçirilmişdir). Ratifikasiya haqqında akta əsasən dövlət başçısı ratifikasiya fərmanını imzalayır. Ratifikasiya prosesi ratifikasiya etimadnamələrinin dəyişdirilməsindən (ikitarəfli B. m.-lərdə), yaxud onların saxlanca təhvil verilməsindən (çoxtərəfli B. m.-lərdə) sonra başa çatmış sayılır. Ratifikasiyadan imtina edilməsi beynəlxalq öhdəliyin pozulması sayılır.

Beynəlxalq təşkilat tərəfindən B. m.-nin məcburiliyinə razılıq verilməsi həmin təşkilatın səlahiyyətli orqanının qəbul etdiyi təsdiq aktı ilə həyata keçirilir. B. m.-nin məcburiliyinə razılığın ifadə etmə proseduraları olan təsdiqləmə, qəbul etmə ratifikasiyası tələb olunmayan, lakin

imzalandıqdan sonra razılıq alınması nəzərdə tutulan B. m. üçündür. Bu proseduralar ratifikasiyada olduğundan daha çox dövlət orqanları tərəfindən həyata keçirilir. Bir çox B. m.-də tərəflərin daxili qanunvericiliyinə müvafiq razılıq alınması haqqında standart maddə olur.

Qoşulma digər dövlətlər tərəfindən bağlanmış B. m.-nin məcburiliyinə razılıq aktıdır. Qoşulma imkanı B. m.-nin özündə nəzərdə tutulur və ya onun iştirakçıları ilə razılaşdırılır. Bir qayda olaraq, ratifikasiya və təsdiqləmə ilə məşğul olan orqanlar qoşulmanı da həyata keçirir.

Çoxtərəfli B. m.-yə razılıq ifadə edərək qeyd-şərtə – B. m.-nin bağlanması prosesində dövlətin, yaxud beynəlxalq təşkilatın həmin B. m.-nin müəyyən maddələrinin hüquqi gücünü ləğv və ya dəyişdirmək məqsədilə birtərəfli qaydada etdiyi bəyanatın əlavə olunmasına icazə verilir. Qeyd-şərt problemi onunla bağlıdır ki, çoxtərəfli B. m.-də maraqları hər zaman üst-üstə düşməyən çox sayda dövlət iştirak edir. Bəzən B. m.-ni bütövlükdə dəstəkləyən dövlət onun bu və ya digər maddələrini özü üçün yolverilməz sayır. Qeyd-şərt institutu dövlətlərin mümkün qədər geniş iştirakını təmin etmək məqsədi daşıyır. Qeyd-şərtlər imzalanma, ratifikasiya, təsdiqləmə, qəbul etmə, yaxud B. m.-yə qoşulma, həmçinin B. m.-yə münasibətdə hüquqi varislik haqqında xəbərdarlıq zamanı edilir. İmzalanma, ratifikasiya və təsdiqləmə zamanı dövləti təmsil edən şəxslər və orqanlar qeyd-şərtləri də etmək hüququna malikdirlər. Qeyd-şərt müqavilənin məqsəd və prinsiplərinə zidd olmamalı, onun əsas məzmununu dəyişdirməməlidir. Qeyd-şərt B. m.-nin qadağan etdiyi qeyd-şərtlərdəndirsə, yaxud B. m.-nin yol verdiyi qeyd-şərtlər sırasına daxil deyilsə, həmin qeyd-şərtin edilməsi mümkün deyildir. Qeyd-şərt edilməsinə yol verməyən B. m.-lər mövcuddur. Qeyd-şərt B. m.-nin imkan verdiyi qeyd-şərtlərdəndirsə, o zaman digər iştirakçı dövlətlərin razılığı tələb olunmur. Bütün digər hallarda belə razılıq zəruridir. Təşkilatın təsisçi aktına edilmiş qeyd-şərt müvafiq orqan tərəfindən qəbul edilməlidir. Qeyd-şərt B. m.-nin digər iştirakçı dövlətləri arasında qarşılıqlı münasibətlərə aid maddələrini dəyişdirmir.

Qeyd-şərtlərdən başqa, dövlətlər şərh haqqında bəyanatlar da verə bilər ki, bunun da məqsədi bu və ya digər maddənin mənasını dəqiqləşdirməkdən, yaxud

onun bəyanat verən tərəfindən necə başa düşülməsini ifadə etməkdən ibarətdir. Qeyd-şərtlərdən fərqli olaraq, onlar B. m.-nin məzmununu dəyişdirmir və digər iştirakçıların razılıqları tələb olunmur. Onlar üçün yalnız həmin bəyanatı vermiş dövlət məsuliyyət daşıyır.

Müqavilənin depozitarisi (saxlayanı) müqavilə tərəflərinin razılaşması ilə müəyyən edilir. Dövlət, hökumət, beynəlxalq təşkilat, yaxud onun yüksək vəzifəli şəxsi depozitari ola bilər. Real olaraq depozitari dövlət və təşkilatın orqanları deyil, dövlətin və təşkilatın özüdür. “Soyuq müharibə” illərində siyasi çətinliklərdən yayınmaq üçün mühüm əhəmiyyətli bəzi ümumi B. m. üçün bir deyil, bir neçə depozitari təyin olunurdu. Atom silahının yayılmaması haqqında müqavilə (1968) depozitari qismində SSRİ hökumətini, B.Britaniyanı və ABŞ-ı göstərmişdi. Depozitarinin funksiyaları beynəlxalq xarakter daşıyır və dəqiqliklə yerinə yetirilməlidir. Depozitarinin başlıca funksiyaları B. m.-nin əslinin və saxlanca verilmiş surətinin saxlanması; B. m.-nin təsdiqlənmiş surətlərinin hazırlanması və göndərilməsi; B. m.-yə aid olan digər sənədlərin təhvil alınması və saxlanması, həmçinin onlar haqqında iştirakçıları məlumatlandırmaq; beynəlxalq müqavilənin qeydə alınması.

B. m.-nin qüvvəyə minməsi onun beynəlxalq-hüquqi akt kimi fəaliyyətə başlaması anının yetişməsinə bildirir. Bir qayda olaraq, B. m.-nin qüvvəyə minməsi qaydası onun mətnində müəyyən olunur. Adətən, ikitərəfli B. m. hər iki tərəfin onun yekun razılaşdırılması təmin edildikdən sonra qüvvəyə minir. Ratifikasiyası tələb olunan B. m. ratifikasiya etimadnamələrinin dəyişdirilməsindən sonra qüvvəyə minir ki, bu da müvafiq məlumatların bir-birinə çatdırılması ilə ifadə olunan təsdiqlənməni tələb edir. Ratifikasiya, yaxud təsdiqlənmə tələb etməyən B. m. imzalandıqdan sonra qüvvəyə minir. Çoxtərəfli B. m. hər bir dövlətin öz iştirakını nə zaman yekun olaraq rəsmiləşdirməsindən asılı olaraq, iştirakçı dövlətlər üçün müxtəlif vaxtlarda qüvvəyə minir.

Qüvvəyə minmə qədər B. m. razılaşdırılan dövlətlərin üzərinə öhdəlik qoymur. Lakin əgər müqavilədə nəzərdə tutulmuşdursa, yaxud iştirakçılar bu haqda digər vasitələrlə razılaşmışlarsa, müqavilə müvəqqəti tətbiq edilə bilər.

B. m. rəsmi olaraq nəşr edilməlidir. Demokratik hüquq qaydalarına belə bir

prinsip xasdır: qanun nəşr edilməyibsə, o, heç bir öhdəçilik doğurmur. Lakin bəzi B. m.-lərin (hərbi-texniki əməkdaşlıq haqqında, məhsulların tedarüki haqqında və s.) nəşri mənfəət natiçələr doğura biləcəyinə görə milli qanunvericiliklərdə istisnalar mümkündür.

Qeydiyyat sirlə B. m.-lərdən istifadə imkanlarını məhdudlaşdırmaq vasitəsidir. BMT-nin nizamnaməsi tələb edir ki, Təşkilat üzvünün bağladığı saziş Katiblikdə qeydə alınsın və onun tərəfindən nəşr edilsin. Qeydə almama halı üçün sanksiya nəzərdə tutulmuşdur: belə B. m.-nin tərəfləri BMT-nin heç bir orqanında ona istinad edə bilməyəcəklər. B. m.-nin qeydiyyatı regional təşkilatların nizamnamələri ilə də nəzərdə tutulmuşdur. Müqavilələrin daxili qeydiyyat sistemi də mövcuddur.

Beynəlxalq hüquq B. m.-nin məcburi formasını müəyyənləşdirmir. Tərəflər onu özlərinə uyğun şəkildə müəyyənləşdirmək hüququna malikdir. Forma B. m.-nin hüquqi qüvvəsinə təsir etmir. O, yazılı (B. m.-lərin əksəriyyəti) və şifahi formada bağlanır.

Şifahi sazişlər diplomatik missiyaların səfirliklərə çevrilməsini, diplomatik münasibətlərin qurulmasını formalaşdırmaq üçün, yəni detallarla işlənmiş qərarlar tələb olunmayan hallarda istifadə olunur. İki növ şifahi saziş mövcuddur: beynəlxalq hüquqi öhdəçilik doğuran və hüquqi deyil, mənavi-siyasi öhdəçilik yaradan (“centlemen sazişi” adını alan).

İkitərəfli B. m. hər iki tərəfin dilində tərtib olunur. Onların hər ikisi autentikdir, yəni bərabər şəkildə əsldir. Tərəflər öz dilində olan mətnə əsaslanır. Ziddiyyət yarandıqda hər iki mətn diqqətə alınır və onların mənalarnı yaxınlaşdıraraq şərh qəbul edilir. Universal xarakterli çoxtərəfli B. m.-ləri BMT-nin rəsmi dillərində – ing., ərəb, ispan, Çin, rus və fransız dillərində tərtib etmək qəbul olunmuşdur.

Beynəlxalq hüquq üzrə öhdəlikləri vicdanla yerinə yetirmək prinsipi dövlətin üzərinə B. m.-nin qərarlarını beynəlxalq və daxili sferalarda vicdanla həyata keçirmək öhdəliyi qoyur. B. m.-dən imtina yalnız beynəlxalq hüquqa uyğun şəkildə mümkündür.

B. m.-nin qanun kimi geriyə qüvvəsi yoxdur. O, yalnız müqavilə qüvvəyə mindikdən sonra baş vermiş davranışa nəzərən fəaliyyətdədir. İştirakçılar B. m.-yə geriyə qüvvə verə bilər. B. m.-nin fəaliyyət müddəti onda nəzərdə tutulmuş

şərtlərdə, yaxud qarşılıqlı razılaşma əsasında uzadıla (prolongasiya) bilər. B. m.-nin fəaliyyət müddətinin bitməsindən sonra onun fəaliyyətinin bərpa edilməsi renovasiya adlanır.

B. m.-yə yenidən baxılma (reviziya) iştirakçıların razılaşması əsasında edilmiş düzəlişlər, dəyişikliklər, əlavələr vasitəsilə həyata keçirilir. Dəyişikliklər haqqında razılaşma həmin razılaşmanı qəbul etməyən B. m. iştirakçıların hüquqi cəhətdən bağlamır. Çoxtərəfli B. m. iki, yaxud bir neçə iştirakçının qarşılıqlı münasibətlərinə nəzərən yalnız o halda dəyişdirilə bilər ki, belə imkan B. m.-nin özündə nəzərdə tutulmuşdur və ya ən azı, qadağan edilməmişdir. Bu zaman dəyişiklik digər iştirakçıların hüquqlarına toxunmamalı və beynəlxalq müqavilənin məqsədləri ilə uyunsuzluq yaratmamalıdır.

B. m. hüququ özündə B. m.-nin etibarlılıq prezumpsiyasını daşıyır: hər bir fəaliyyətdə olan B. m. digər beynəlxalq hüquq əsasında müəyyənləşmə qədər iştirakçılar üçün məcburidir. B. m.-nin etibarlılığının itirilməsi nisbi və mütləq ola bilər. Birincisi müqaviləni mübahisəli edir və onun əsası nümayəndənin səhvi, aldadılması, ələ alınmasıdır. Etibarlılığın mütləq itirilməsi B. m.-nin başdan puçluğunu bildirir. Onun əsası dövləti, yaxud nümayəndəni məcburet etmə, həmçinin beynəlxalq hüquq imperativ norması ilə ziddiyyət təşkil etməsidir.

B. m.-nin xitamı, yaxud ondan çıxma müqavilənin qərarlarına və ya iştirakçıların razılaşmasına əsasən həyata keçirilir. Əksər hallarda B. m. müddətinin başa çatması, yaxud icra olunması nəticəsində xitam edilir. B. m.-dən əsaslandırılmamış imtina onun xitamını doğurmur.

Beynəlxalq hüquqda B. m.-ni yerinə yetirməmək üçün aşağıdakı əsaslar nəzərdə tutulmuşdur: B. m.-nin iştirakçıları tərəfindən onun pozulması; B. m.-ni yerinə yetirməyin mümkünsüzlüyü; B. m.-nin bağlandığı şəraitin kökündən dəyişməsi; B. m.-nin zidd olduğu yeni imperativ normanın meydana gəlməsi. Bütün şəraitlərdə B. m.-nin ləğvi dəqiq ifadə olunmalıdır. B. m.-nin pozulmasına protest vermək ondan imtina demək deyildir. İnsan hüquqları haqqında B. m. xüsusi mövqeyə malikdir. Belə B. m.-nin heç bir pozulması ondan imtina üçün əsas ola bilməz. Müqavilənin xitamı onun qərarlarını yerinə yetirmək öhdəliyindən iştirakçıları azad etsə də, müqavilənin həyata

ta keçirilməsi nəticəsində əldə olunmuş hüquqlara və vəzifələrə təsir göstərmir.

Dayandırılma – B. m.-nin fəaliyyətinin müvəqqəti xitamı B. m.-yə uyğun olaraq, iştirakçıların razılaşması ilə, həmçinin beynəlxalq hüquqa əsasən B. m.-nin əhəmiyyətli dərəcədə pozulması və yerinə yetirilməsinin müvəqqəti mümkünsüzlüyü halında ola bilər. Dayandırılma iştirakçıları B. m.-ni yerinə yetirmək öhdəliyindən müvəqqəti azad etsə də, əldə olunmuş hüquqlara və vəzifələrə təsir göstərmir. İştirakçılar müqavilənin yekun qüvvəyə minməsinə mümkünədə biləcək hərəkətlərdən yayınmalıdırlar. Son zamanlar beynəlxalq təşkilatların qərarlarına uyğun olaraq, adətən, beynəlxalq hüququn pozulması üçün sanksiya qismində B. m.-nin fəaliyyətinin xitamı və ya dayandırılması hallarına tez-tez rast gəlinir. B. m. vahid bir tamdır. Ona görə də fəaliyyətinin xitamı, yaxud dayandırılması B. m.-yə yalnız bütövlükdə aid ola bilər. Ayrı-ayrı maddələrin xitamı, yaxud dayandırılması yalnız B. m.-də nəzərdə tutulduğu, yaxud tərəflər arasında razılaşdırıldığı hallarda mümkündür.

B. m.-nin fəaliyyətini tənzimləyən beynəlxalq normalar məəllələşdirilmişdir (bax *Vyana konvensiyaları*). Bəzi ölkələrdə B. m. haqqında xüsusi qanunlar qəbul edilmişdir. Azərbaycan Respublikasında “Beynəlxalq müqavilənin bağlanması, icrası və ləğv edilməsi haqqında” (1995) qanunu fəadliyyət göstərir.

**BEYNƏLXALQ MÜLKİ AVIASIYA TƏŞKİLATI** (BMAT; International Civil Aviation Organization, ICAO) – BMT-nin ixtisaslaşdırılmış idarəsi (1948); mülki aviasiya fəaliyyətinin bütün sahələri üzrə dövlətlərin beynəlxalq əməkdaşlığının təşkili və əlaqələndirilməsi ilə məşğuldur. 1944 ildə Çikaqoda yaradılmışdır. Təsis edici aktı Beynəlxalq mülki aviasiya konvensiyasıdır (Çikaqo konvensiyası). Mənzil-qərarqahı Monrealdadır. Rəsmi dilləri: ingilis, fransız, rus, ispan; ərəb və Çin dillərindən məhdud şəkildə istifadə olunur. 190 dövlət BMAT-ın üzvüdür (2011). 1992 ildə BMAT 7 dekabrı Mülki aviasiya günü elan etmişdir.

BMAT-ın məqsədləri beynəlxalq aeronaviqasiya metod və prinsiplərinin işlənilməsi, beynəlxalq hava nəqli-nin planlaşdırılması və inkişafına yardım; beynəlxalq mülki aviasiya üçün hava yolları, aeroport və aernaviqasiya vasitələrinin inkişaf etdirilməsidir.



BMAT-ın fəaliyyətinin əsas istiqamətləri: *te x n i k i* – beynəlxalq mülki aviasiyada işlədilər standart və təlimatların işlənilməsi, hazırlanması, təkmilləşdirilməsi və tətbiqi; *i q t i s a d i* – beynəlxalq sərnişin və yük daşınmalarının öyrənilməsi, aeroport və aeronaviqasiya vasitələrindən istifadənin norma və rüsumları üzrə təlimatların hazırlanması, həmçinin beynəlxalq xətlərdə tətbiq olunan tariflərin müəyyən edilməsi; beynəlxalq hava daşınmaları zamanı rəsmiyyətçiliyin sadələşdirilməsi məsələlərinin öyrənilməsi; inkişaf etməkdə olan ölkələrə öz daxili və beynəlxalq hava daşınmalarını yaratmaq üçün daimi texniki yardımın göstərilməsi; *h ü q u q i* – beynəlxalq hava qanunları üzrə yeni sənəd layihələrinin işlənilməsi və hazırlanması.

BMAT-ın ali orqanı olan Assambleya (Şura tərəfindən 3 ildə bir dəfə çağırılır) beynəlxalq aeronaviqasiya və beynəlxalq hava nəql. sahəsində BMAT-ın fəaliyyət istiqamətini müəyyən edir, BMAT-ın Şurasını seçir, hesabatları nəzərdən keçirir, BMAT üzvlərinin ödəmə şkalasını müəyyənləşdirir, təşkilatın büdcəsini təsdiq edir, təklifləri nəzərdən keçirir və düzəlişlərin Çıxaqo konvensiyasına daxil olunmasını təqdir edir. BMAT-ın icra orqanı olan Şura Assambleyanın sessiyaları arasındakı müddətdə təşkilatın işinin fasiləsizliyini təmin edir, təşkilatın maliyyə işlərini idarə edir, beynəlxalq standart və təlimatları təsdiq edir, onları konvensiyanın əlavələrinə daxil edir, beynəlxalq razılaşmaların qeydiyyatını aparır və BMAT üzvləri arasında fikir ayrılığının tənzimlənməsində arbitraj funksiyasını yerinə yetirir. Assambleya 33 dövlətin üzvlərindən ibarət BMAT Şurasını seçir.

BMAT-ın əsas işçi orqanları Aeronaviqasiya komissiyası; avianəqliyyat, hüquq, aeronaviqasiya təminatına birgə yardım (dəstək) üzrə, maliyyə, mülki aviasiyanın fəaliyyətinə qanunsuz müdaxilə üzrə komitələrdir. Şuranın rəhbərliyi altında yeddi daimi işçi orqan fəaliyyət göstərir. Təşkilatın əsas icraçı şəxsi olan baş katib Şura tərəfindən seçilir və ona rəhbərlik edir. Şuranın daimi orqanı BMAT-ın katibliyidir. Onun tərkibinə beş ixtisaslaşdırılmış idarə (aeronaviqasiya, avianəqliyyat, hüquq, texniki yardım, inzibati), həmçinin bir sıra bölmələr daxildir.

BMAT-ın yeddi regional nümayəndəliyi vardır: Avropa və Şm. Atlantikada (Paris); Şm. Amerika, Mərkəzi Amerika

və Karib dənizi hövzəsində (Meksiko); Cənubi Amerikada (Lima); Asiya-Sakit Okean bölgəsində (Banqok); Yaxın Şərqdə (Qahirə); Şərqi və Cənubi Afrikada (Nayrobi); Qərbi və Mərkəzi Afrikada (Dakar). BMAT BMT-nin digər xüsusi (ixtisaslaşdırılmış) müəssisələri ilə əməkdaşlıq edir.

**BEYNƏLXALQ MÜLKİ PROSES** – *beynəlxalq xüsusi hüququn* mülki işlər üzrə beynəlxalq məhkəmə aidiyyətli məsələləri, xarici vətəndaşların, müəssisələrin və təşkilatların mülki-prosessual vəziyyətlərini, həmçinin xarici dövlətin və onun diplomatik nümayəndələrinin məhkəmə aidiyyətli (bax həmçinin *İmmunitet, Dövlət immuniteti*), xarici məhkəmələrin məhkəmə tapşırıqlarını yerinə yetirmək (bax həmçinin *Hüquqi yardım*), xarici dövlətin məhkəmə qərarlarını tanımaq və s. ehtiva edən xüsusi hissəsi. B. m. p.-in hakim prinsipi məhkəmə qanunu adlandırılan prinsipdir: xarici vətəndaşlarla, başqa ölkədə yerləşən mülkiyyətə bağlı işlərə baxan məhkəmə, bir qayda olaraq, öz ölkəsinin prosesual qaydalarını tətbiq edir. Bax həmçinin *Kolliziya norması, Kolliziya hüququ*.

**BEYNƏLXALQ NƏZAKƏT** (lat. *comitas gentium*) – beynəlxalq təcrübədə ümumi qəbul olunmuş və dövlətlərin işgüzar, ümumvətəndaş, dövlətlərarası münasibətlərdə könüllü riayət etdikləri diplomatik protokol, etiket, hörmət və ehtiram qaydalarının məcmusu.

B. n. qaydaları *beynəlxalq hüququn* normaları ilə əlaqəli şəkildə yeni dövlətlərin və hökumətlərin tanınması, diplomatik münasibətlərin qurulması, diplomatik nümayəndəlik başçılarının təyinatı, diplomatik və şəxsi yazışmalar, müqavilələrin imzalanması, beynəlxalq konfransların çağırılması və keçirilməsi, müxtəlif bayram və matəm tədbirlərinin keçirilməsi zamanı, diplomatik qəbullaşdırılmasının və yola salınmasının təşkilində, etimadnamələr təqdim olunarkən, diplomatik səfərlər həyata keçirilərkən, söhbətlər və danışıqlar aparılarkən və digər hallarda tətbiq olunur. Dövlətlər B. n. normaları əsasında ayrı-ayrı kateqoriyadan olan şəxslər (məs., diplomatlar) üçün gömrük və vergi sahələrində imtiyazlar müəyyənləşdirirlər. B. n.-in norma və qaydaları qarşılıqlı əsasında, yaxud dövlətin istəyinə görə (məs., diplomatik protokolun normaları göndərilmiş notaya, vizit kartına, hədiyyəyə, təbrikə, qəbula dəvətə

cavab verilməsini lazım bilir) tətbiq edilir. B. n.-in norma və qaydalarının əsasında yaşadığı ölkənin adətlərinə və qaydalarına, onun qanunvericiliyinə və formalaşmış nizamına ciddi və danışıqsız əməl olunması durur.

B. n.-in norma və qaydaları hüquqi qüvvəyə malik olmayıb, beynəlxalq münasibətlərin iştirakçıları üçün məcburi deyildir. B. n.-in norma və qaydalarına əməl etməmə, yaxud onları pozma beynəlxalq-hüquqi məsuliyyət və retorsiyaların, repressiyaların tətbiqini doğurmur. Lakin B. n.-in normalarına əməl etməmək cavab reaksiyasına (məs., protest, yaxud neqativ xarakterli cavab hərəkətləri) səbəb ola bilər.

**BEYNƏLXALQ NƏZƏRİ VƏ TƏTBİQİ BİOFİZİKA İTTİFAQI** (International Union for Pure and Applied Biophysics, IUPAB) – beynəlxalq qeyri ticarət təşkilatı; əsas vəzifəsi biofizika üzrə tədqiqatları və təhsil proqramlarını himayə etmək, fundamental və tətbiqi biofizikanın ayrı-ayrı sahələri arasında beynəlxalq əlaqələri və müxtəlif ölkələrin biofizikləri arasında kooperasiyanı (əməkdaşlığı) təşkil etməkdən ibarətdir. 1961 ildə yaradılmışdır (Stokholm). Təqr. 50 ölkə ittifaqın üzvüdür (2010). *Elm üzrə beynəlxalq şuraya* daxildir (1966). İttifaq 3 ildən bir beynəlxalq konqreslər keçirir. Qurultaylar arasında müxtəlif ölkələrdə elmi məktəb-konfranslar təşkil edilir. İttifaqa Baş Assambleyada 3 ildən bir seçilən müxtəlif ölkələrdən olan 17 alimdən ibarət İnzibati Şura rəhbərlik edir. İttifaq “Biophysical Reviews” jurnalını nəşr edir (2009).

**BEYNƏLXALQ NƏZƏRİ VƏ TƏTBİQİ FİZİKA İTTİFAQI** (International Union of Pure And Applied Physics, IUPAP) – beynəlxalq qeyri-hökumət təşkilatı. 1922 ildə Brüsseldə yaradılmışdır. *Elm üzrə beynəlxalq şuraya* daxildir. İttifaqa 60 ölkənin elmi müəssisəsi üzvdür (2011). Hər bir iştirakçı ölkədə fiziklərin Milli komitəsi yaradılmışdır. İttifaqın ali orqanı 3 ildə 1 dəfə çağırılan Baş assambleyadır. Assambleyalararası dövrdə rəhbərliyi İcraiyə komitəsi yerinə yetirir. İttifaqın əsas fəaliyyəti fizikanın ayrı-ayrı sahələri üzrə komissiyalar və işçi qrupları vasitəsilə həyata keçirilir.

İttifaqın əsas vəzifələri: iştirakçı ölkələrin elmi mərkəzləri arasında beynəlxalq əlaqələrin qurulması; bu ölkələrdə fizikaya dair tədqiqatların uzlaşdırılması; elmi işlərin nəşr edilməsinin, fizika sahəsində təhsilin, elmi konfransların keçirilməsinin dəstəklənməsi; simvolların, ölçü vahidlərinin, nomenklatura və standartların istifadəsində unifikasiyanın təmin edilməsi.

İttifaq “IUPAP General Report” (hər Baş assambleyadan sonra dərc edilir), “News Bulletin” (ildə bir neçə dəfə çıxır), “SUNAMCO Document” (simvollar, vahidlər, nomenklatura, atom kütlələri və fundamental sabitlər üzrə Beynəlxalq komissiyanın bülleteni), “CosRay News”, (kosmik şüalar üzrə Beynəlxalq komissiyanın bülleteni), “Newsletters on Physics Education” (fizika sahəsində təhsil üzrə Beynəlxalq komissiyanın bülleteni) nəşr edir.

**BEYNƏLXALQ NƏZƏRİ VƏ TƏTBİQİ KİMYA İTTİFAQI** (International Union of Pure and Applied Chemistry, IUPAC) – beynəlxalq qeyri-hökumət təşkilatı. 1919 ildə yaradılmışdır. *Elm üzrə beynəlxalq şuraya* daxildir. 57 ölkənin elmi təşkilatları (elmlər akademiyası, kimya cəmiyyətləri, elmi şuralar) IUPAC-ın üzvüdür; 3 ölkənin elmi təşkilatı assosiasiyalaşmış üzvlərdir (2011). IUPAC-ın qərarqahı Riserç-Trayenql-Parkdadır (ABŞ, Şimali Karolina ştatı).

IUPAC-ın strukturuna 8 bölmə (fiziki və biofiziki kimya, qeyri-üzvi kimya, üzvi və biomolekulyar kimya, polimerlər, analitik kimya, kimya və ətraf mühit, kimya və insanın sağlamlığı, kimyavi nomenklatura); 9 daimi komitə, o cümlədən kimya üzrə təhsil, kimya sənayesi, elektron və çap nəşriyyatı, terminologiya, nomenklatura və simvollar, bəşəriyyətin rifahı naminə kimyavi tədqiqatlar üzrə komitələr daxildir (Chemical Research Applied to World Needs, CHEMRAWN). 17 ölkənin təqr. 90 sənaye firması və bir beynəlxalq təşkilat IUPAC-ın assosiasiyalaşmış şirkətidir. Əvvəllər IUPAC-ın əsas elmi işlərinə şöbələrin daimi fəaliyyətində olan komissiyaları yerinə yetirirdi, Komissiyalar ləğv edildikdən (2002) sonra yerinə yetirildiyi müddətdə yaradılan və IUPAC-ın maliyyələşdirdiyi beynəlxalq layihələri xüsusi işçi qrupları həyata keçirir. Müxtəlif ölkələrdən 1000-ə yaxın mütəxəssis 150-dən çox layihə üzrə işlər aparır. IUPAC-ın ali rəhbər orqanı Şura, iki ildə bir dəfə IUPAC-ın Baş Assambleyası zamanı toplanır. Şurada 2 il müddətinə vitse-prezident seçilir və o, şuranın növbəti iki illik dövrü üçün prezident olur. IUPAC-ın cari məsələlərini ildə iki dəfə toplanan Büro, Büronun İcraiyə komitəsi, layihələrin qiymətləndirilməsi üzrə komitələr, maliyyə komitəsi

həll edir. Bölmələrdə 2 ildə 1 dəfə prezident, vitse-prezident, daimi və assosiasiyalaşmış üzvlər, həmçinin milli nümayəndələr seçilir. Seçkilərin nəticələrini IUPAC-ın Bürosu təsdiq edir. IUPAC kimyanın müxtəlif aspektlərinin inkişafına və onun nailiyyətlərinin bəşəriyyətin xeyrinə istifadəsinə kömək edir. IUPAC-ın əsas vəzifəsi beynəlxalq razılaşma, nəzarət və standartlaşmanı tələb edən tədqiqatların koordinasiyasıdır. IUPAC-ın məqsədləri: kimyavi aspektləri olan global problemləri həll edən aparıcı elmi beynəlxalq qeyri-hökumət təşkilatı olmaq; kimyanın müxtəlif sahələrində beynəlxalq tədqiqatların inkişafına kömək etmək, bu elmin dövlət və qeyri-dövlət forumlarında maraqlarını təmsil etmək; ittifaqın bütün fəaliyyət növləri haqqında məlumatın geniş yayılmasına kömək etmək; sənaye ilə əlaqəli və cəmiyyətin davamlı inkişafının, rifahının və həyatın keyfiyyətinin yaxşılaşmasının təminatına yönəlmiş kimyavi tədqiqatların inkişafına yardım etmək; kimya sahəsində təhsil və maarifi təkmilləşdirmək üçün öz imkanlarından istifadə etmək. IUPAC-ın əsas funksiyaları: kimyada istifadə edilən maddələrin nomenklaturasının, terminologiyasının, simvolların, ölçü vahidlərinin ümumi qayda və prinsiplərinin işlənilməsi; yeni ifrat ağır elementlərin kəşfinin və adının təsdiqi; elmi tədqiqatlar (məs., maddələrin termodinamik xassələrinin öyrənilməsi), kimya texnologiyası (məs., nanostrukturlaşdırılmış materialların işlənilməsi və hazırlanması), k.t. (məs., pestisidlərin tətbiq prinsipləri və kimyası), tibb (farmasevtik fəal maddələrin seçilməsi və istifadəsi), ekologiya (məs., su sistemlərinin monitorinqi) üçün etalonların və standart üsulların yaradılması; kimya və kimya texnologiyası sahəsində dəqiq kəmiyyət məlumatlarının toplanması, tənqidi qiymətləndirilməsi və dərc edilməsi; internet şəbəkəsində əlverişli kimyavi məlumatların bank və bazalarının yaradılması, kimya sahəsində təhsil məsələləri üzrə tövsiyələrin hazırlanması; beynəlxalq elmi simpozium, konfrans və konqreslərin (hər il 20-yə qədər) keçirilməsi. IUPAC-ın ən böyük tədbiri Baş assambleyanın çağırıldığı vaxta təsadüf edən və 2 ildə 1 dəfə keçirilən Beynəlxalq kimyavi konqresdir (World Chemistry Congress). 1978 ildən CHEMRAWN proqramları üzrə konfranslar keçirilir və aşağıdakı problemlərə dair tövsiyələr hazırlanır: üzvi ehtiyatların gələcək mənbələri, qeyri-ənənəvi xammal

növlərinin emalı, enerjinin yeni mənbələri, səhiyyədə və bəşəriyyətin qida məhsulları ilə təminatında kimyanın rolu, kimya və dünya okeanı ehtiyatları, atmosferin kimyası, gələcəyin texnikası üçün materiallar (energetika, nəqliyyat, rabitə vasitələri).

IUPAC jurnallar, o cümlədən “Pure and Applied Chemistry” və “Chemistry International”, konfransların və başqa beynəlxalq müşavirələrin materiallarını, tövsiyələr nəşr edir, məs., Compendium of Chemical Terminology, 2nd ed., 1997; Nomenclature of Inorganic Chemistry: IUPAC Recommendations 2005, Quantities, Units and Symbols in Physical Chemistry, 2007; monoqrafiyalar, xülasələr, soraq kitabları, cədvəllər (məs., kimyavi elementlərin dövrü sistemləri, dəqiqləşdirilmiş atom kütlələri, maddələrin termodinamik xassələri, spektral xüsusiyyətlər) və s.

**BEYNƏLXALQ NƏZƏRİ VƏ TƏTBİQİ MEXANİKA İTTİFAQI** (International Union of Theoretical and Applied Mechanics, IUTAM) – nəzəri və tətbiqi mexanika sahəsində elmi cəmiyyətləri birləşdirən beynəlxalq qeyri-hökumət təşkilatı. 1946 ildə yaradılmışdır. *Elm üzrə beynəlxalq şuraya* daxildir. 51 ölkənin elmi assosiasiyaları, cəmiyyətləri və komitələri IUTAM-ın üzvüdür (2010). Əsas məqsədi elmi informasiyaların mübadiləsinə kömək etmək, nəzəri və tətbiqi mexanika sahəsində elmi işlə məşğul olan böyük yaradıcı kollektivlərin və müxtəlif ölkələrin alimlərinin səylərini (analitik, hesablama və eksperimental araşdırmalar da daxil olmaqla) birləşdirməkdir. IUTAM nəzəri və tətbiqi mexanika üzrə beynəlxalq konqreslərin hazırlanması və keçirilməsini (dörd ildə bir dəfə) yerinə yetirir, həmçinin mexanikanın müxtəlif məsələlərinə dair simpoziumlar və digər beynəlxalq görüşlər təşkil edir. Bəzən IUTAM-ın simpoziumları Elm üzrə beynəlxalq şuraya daxil olan digər ittifaqlarla birgə keçirilir. IUTAM-ın ali orqanı iki ildən bir çağırılan Baş assambleyadır. İcraedici orqan nəzəri və tətbiqi mexanika üzrə beynəlxalq konqreslərin təşkil edilməsinə cavabdeh olan İcraedici büro və Baş komitədir.

**BEYNƏLXALQ OLİMPIYA KOMİTƏSİ** (BOK; International Olympic Committee, IOC) – müasir Olimpiya hərəkatının ali rəhbər orqanı. 23.6.1894 ildə Parisdə Beynəlxalq konqresdə Fransa ictimai xadimi Pyer de Kubertenin təşəbbüsü ilə Olimpiya Oyunlarının dirçəldil-





Beynəlxalq Olimpiya Komitəsinin emblemi.

məsi və təşkil olunması məqsədilə yaradılmışdır. BOK fəaliyyətində Olimpiya xartiyasına əsaslanır. Rəsmi dilləri: ingilis və fransız. Mənzil-qərargahı Lozannadadır (İsveçrə). 205 milli olimpiya komitəsi, o cümlədən *Azərbaycan Respublikası Milli Olimpiya Komitəsi* BOK-un üzvüdür (2011).

BOK-un prezidenti növbəti 4 ilə seçilmək hüquqi ilə 8 il müddətinə seçilir. Prezidentləri: D. Vikelas (Yunanıstan, 1894–96), P. de Kuberten (Fransa, 1896–1916 və 1919–25), Q. de Blone (İsveçrə; 1916–19 illərdə prezident vəzifəsini icra etmişdir), A. de Baye-Latur (Belçika, 1925–42), Z. Edström (İsveçrə, 1946–52, 1942–46 illərdə prezident vəzifəsini icra etmişdir), E. Brendec (ABŞ, 1952–72), lord M. Killanin (İrlandiya, 1972–80), X.A. Samaranc (İspaniya, 1980–2001, 2001–10 illərdə fəxri prezident). 2001 ildən Jak Roqqe BOK-un prezidentidir.

Milli olimpiya komitələri 5 qitə üzrə Olimpiya assosiasiyalarının tabeliyindədir: Afrika Milli Olimpiya Komitələri Assosiasiyaları (53 ölkə), Panamerika İdman Təşkilatı (42), Asiya Olimpiya Şurası (45), Avropa Olimpiya Komitələri (49), Okeaniya Milli Olimpiya Komitələri (17).

BOK-un 110 üzvü (o cümlədən 19 qadın) və 28 fəxri üzvü (o cümlədən 1 qadın) vardır (2011). Ali orqanı üzvlərinin ümumi yığınağı – sessiyadır. Sessiya bir qayda olaraq, ən azı ildə 1 dəfə çağırılır. BOK-un fəvqəladə sessiyası ya prezident tərəfindən, ya da üzvlərin yazılı xahişi əsasında (35 üzvdən az olmamaq şərti ilə) çağırılabilir. Olimpiya oyunlarının təşkil olunduğu ildə sessiya 2 dəfə keçirilir. 2007 ildə BOK-un Qvatemaladakı sessiyasında 4 ildən bir Yeniyetmələrin Olimpiya Oyunlarının (idmançıların yaş həddi 14-dən 18-ə qədər) keçirilməsi haqqında qərar qəbul edilmişdir; 1-ci yay oyunları Sinqapurda (2010) keçirilmiş, 1-ci qış oyunları İnsbrukda (2012) keçiriləcəkdir.

BOK-un 20-dən çox komissiyası (o cümlədən idman, mədəniyyət və Olimpiya təhsili, etika, inkişaf, maliyyə, marketing, hüquq, tibb, mətbuat, radio,

televiziya və s.), 3 təşkilatı, həmçinin icraedici, antidoping komitələri var. BOK nənki ölkələrin, həmçinin ayrı-ayrı coğrafi ərazilərin Olimpiya komitələrinin tanınması imkanlarını nəzərdən keçirir; Olimpiya bayrağının, rəmzinin və devizinin (lat. "Citius, altius, fortius" – "Daha sürətlə, daha yüksək, daha güclü") hüquqi qorunmasına görə məsuliyyət daşıyır, hər hansı idman növünün, həmçinin üsul və qaydalarının Olimpiya proqramına daxil edilməsini müəyyənləşdirir, bir sıra beynəlxalq təşkilatlarla müxtəlif formalarda əməkdaşlıq edir; Olimpiya hərəkatının inkişafında göstərilən xidmətləri Olimpiya ordeni (qızıl, gümüş, bürünc), Olimpiya diplomu və s. ilə mükafatlandırır.

**BEYNƏLXALQ ÖLÇÜ VƏ ÇƏKİ BÜROSU** (BÖÇB; Bureau International des Poids et Mesures, BIPM) – 1875 ildə *Metrik konvensiyanın* qərarına əsasən yaradılmış beynəlxalq təşkilat. BÖÇB-ün funksiyaları aşağıdakılardır: metr və kiloqramın beynəlxalq prototiplərinin qorunub saxlanması; periodik olaraq milli etalonların beynəlxalq prototiplərlə tutuşdurulması; yeni prototiplərin metrik ölçü və çəkinin (kütlənin) müxtəlif ölkələrdə və elmi müəssisələrdə tətbiq edilən əsas etalonları ilə tutuşdurulması; etalon termometrərin tutuşdurulması; geodeziya jezlərinin yoxlanılması və tutuşdurulması; hökumətlərin, elmi cəmiyyətlərin və alimlərin xahişi ilə etalonların və dəqiq şkalaların tutuşdurularaq yoxlanılması. BÖÇB faktiki olaraq 1879 ildə işə başlamışdır. İlk əvvəl uzunluq, kütlə və temp-r ölçmələri yerinə yetirilmişdir.

1927 ildən BÖÇB-də elektrik ölçmələri, 1937 ildən fotometriya, 1964 ildən ionlaşdırıcı şüalar oblastındakı ölçmələr (bunun üçün xüsusi bina tikilmişdir), 1984 ildən lazerlərin köməyi ilə olan ölçmələr üzrə işlər inkişaf etdirilmişdir. BÖÇB-ün tərkibinə 55 iştirakçı ölkədən nümayəndələr daxildir (2011).

**BEYNƏLXALQ ÖLÇÜ VƏ ÇƏKİ KOMİTƏSİ** (BÖÇK; Comite International des Poids et Mesures, CIPM) – 1875 ildə *Metrik konvensiyaya* uyğun olaraq yaradılmış və Ölçü və Çəki üzrə Baş konfransın (ÖÇBK) tabeliyində olan beynəlxalq seçkili orqan. BÖÇK-in 18 üzvündən hər biri Metrik konvensiyanın iştirakçısı olan bir ölkəni təmsil edir. *Beynəlxalq ölçü və çəki bürosu* (BÖÇB) BÖÇK-in müstəsna rəhbərliyi və nəzarəti altında fəaliyyət göstərir. BÖÇK 2 ildə 1 dəfədən az olmayaraq çağırılır. BÖÇK bütün metroloji işlərə rəhbərlik edir və ÖÇBK-nın qərarlarını hazırlayır. BÖÇK-in nəzdində yaradılmış aşağıdakı sahələrə aid məsləhətçi komitələr fəaliyyət göstərir: elektrik və maqnetizm (1927), fotometriya və radiometriya (1933), termometriya (1937), uzunluq (1952), zaman və tezlik (1956), ionlaşdırıcı şüalar (1958), vahidlər (1964), kütlə və onunla əlaqəli kəmiyyətlər (1980), maddə miqdarı (1993), akustika, ultrasəs və vibrasiya (1998).

**BEYNƏLXALQ PRAKTİK TEMPERATUR ŞKALASI** (BPTŞ) – ölçü və çəki üzrə Baş konfrans tərəfindən qəbul edilmiş temp-r şkalası. BPTŞ-nin müəyyənləşdirilməsi üzrə işi *Beynəlxalq ölçü və çəki komitəsi* (BÖÇK) görür.

Standart hidrogen şkalası adlanan ilk BPTŞ 1887 ildə BÖÇK tərəfindən hazırlanmış və 1889 ildə ölçü və çəki üzrə ilk Baş konfransda qəbul edilmişdir. 1927 ildə beynəlxalq temp-r şkalası (BTŞ-27), daha sonra, tədricən qiymətlərinə görə dəqiqləşdirilən və diapazonuna görə genişləndirilən BPTŞ-48, eləcə də BPTŞ-68 və BTŞ-90 qəbul edilmişdir.

BTŞ-90-da beynəlxalq praktik Kelvin temp-ru ( $T_{90}$ ) ilə beynəlxalq praktik Selsi temp-runu ( $t_{90}$ ) aşağıdakı kimi fərqləndirirlər:

$$t_{90} = T_{90} - 273,15 \text{ K.}$$

$T_{90}$  və  $t_{90}$ -in temp-r vahidləri uyğun olaraq Kelvin və Selsi qradusudur. BTŞ-90 0,65K-dən *Plankın şüalanma qanununa* əsasən ölçülə bilən ən yüksək temp-ra qədər olan diapazonda təyin edilmişdir.

BPTŞ-yə görə təyin olunmuş temp-r (ölçü xətası daxilində) fizikada əsas qəbul edilən termodinamik temp-r şkalasında ki temp-rlə üst-üstə düşür.

**BEYNƏLXALQ RİYAZİYYAT İTTİFAQI** (International Mathematical Union, IMU) – riyaziyyatçıların beynəlxalq birliyi. Əsas vəzifələri riyaziyyat sahəsində əməkdaşlığın təşkili, bütün ölkələrdəki riyazi araşdırmaların dəstəklənməsi, o cümlədən riyazi təhsilin yüksəldilməsinə və riyaziyyatın tətbiqi sahələrinin inkişafına yardım etmək, həmçinin riyazi üsulları digər elmlərə tətbiq etməkdir. B.r.i. riyaziyyat üzrə beynəlxalq konfransların, o cümlədən beynəlxalq riyaziyyatçıların konqreslərinin təşkilində iştirak edir, riyaziyyata dair elmi materialların nəşrinə və yayılmasına xidmət edir, riyaziyyatçı mütəxəssislərin beynəlxalq mübadiləsini təşkil edir və dəstəkləyir. *Elm üzrə beynəlxalq şuraya* daxildir.

Riyaziyyat sahəsində nailiyyətlərə görə B.r.i.-nda *Filds mükafatı*, *Nevanlinna mükafatı* və *K. Qauss* mükafatı təsis edilmişdir. Mükafatlar dörd ildən bir verilir və növbəti beynəlxalq riyaziyyatçıların konqresinin açılış mərasimində təqdim edilir.

B.r.i.-nin ali orqanı adətən, növbəti beynəlxalq riyaziyyatçıların konqresindən əvvəl çağırılan Baş assambleyadır. Rəhbərlik Baş assambleya tərəfindən 4 il müddətinə seçilmiş İcraiyyə komitəsi tərəfindən həyata keçirilir. İcraiyyə komitəsinin tərkibinə prezident, iki vitse-prezident, baş katib, beş üzv və əvvəlki prezident daxildir. B.r.i.-na üzv ölkələrin ittifaqda iştirakı riyaziyyatçıların milli komitələri vasitəsilə həyata keçirilir.

B.r.i.-nin təşkilində ilk addım 1919 ildə Brüsseldə, Beynəlxalq araşdırmalar birliyinin iclasında atılmış və 20.9.1920 ildə Strasburqda, Beynəlxalq riyaziyyatçıların konqresində təsis edilmişdir. 1931–51 illərdə B.r.i. fəaliyyət göstərməmişdir. 1950 ildə B.r.i.-nin bərpa edilməsi barədə qərar qəbul olundu (əgər 10 ölkə ittifaqa daxil olmağa razılıq verərsə). Bu 1951 ildə baş verdi və B.r.i.-nin ilk üzvləri Avstriya, B. Britaniya, Almaniya, Danimarka, İtaliya, Hollandiya, Norveç, Fransa və Yaponiya oldu. Yaranan B.r.i.-nin ilk Baş assambleyası 1952 ildə çağırıldı. B.r.i.-na 76 ölkə üzvdür (2011). B.r.i.-nin katibliyi Berlində (2011 ildən) yerləşir.

**BEYNƏLXALQ ŞAHMAT FEDERASIYASI** (Fédération Internationale des Échecs, FIDE) – beynəlxalq idman təşkilatı. Şahmatın inkişafı və populyarlaşması ilə məşğul olur. Əsası 20.7.1924 ildə Parisdə qoyulmuşdur. 158 milli federasiya, o cümlədən *Azərbaycan Şahmat Federasiyası* FIDE-nin üzvüdür (2011). Bayrağı, himni və devizi ("Gens una sumus" – "Biz hamımız bir ailəyik") vardır. 1980 ildən YUNESKO-nun üzvüdür. Mənzil-qərargahı Afinadadır. Rəsmi dilləri: fr., rus, ing., alman və ispan. FIDE kişilər və qadınlar arasında dünya və Avropa çempionatları (şəxsi və komanda), *Ümumdünya şahmat olimpiadaları* (1927 ildən kişilər və 1957 ildən qadınlar arasında) və başqa böyük yarışlar keçirir. İldə iki dəfə dünyanın aparıcı şahmatçılarının reyting cədvəlini dərc edir; qrossmeyster, beynəlxalq usta, FIDE ustası adlarını verir. Rəhbər orqanları FIDE Baş Assambleyası, FIDE Mərkəzi komitəsi və FIDE İcraiyyə komitəsidir. FIDE-nin tərkibində müxtəlif komissiyalar, o cümlədən kvalifikasiya, inkişaf etməkdə olan ölkələrə yardım, oyun qaydaları, şahmatın kompyuterlə və məktəblərdə tədrisi və s. fəaliyyət göstərir. FIDE-yə bir sıra başqa beynəlxalq şahmat təşkilatları, o cümlədən Beynəlxalq məktublaşma ilə şahmat oyunu federasiyası (IKCF), Görmə qüsuru olan şahmatçıların beynəlxalq assosiasiyası (IBCA), FIDE-nin şahmat kompozisiyası üzrə daimi komissiyası birləşdirilmişdir. FIDE-nin prezidenti K.N. İlyu- mjinovdur (1995 ildən).

**BEYNƏLXALQ TEATR GÜNÜ** – 1961 ildə Vyanada YUNESKO nəzdindəki Beynəlxalq Teatr İn-tunun 9-cu konqresində təsis edilmişdir. B.t.g.-nün keçirilməsi xalqlar arasında sülhün və dostluğun möhkəmləndirilməsi, dünya incəsənət xadimlərinin əməkdaşlığının genişləndirilməsi işinə xidmət edir. 1962 ildən martın 27-si B.t.g. kimi qeyd olunur.

genişləndirilməsi işinə xidmət edir. 1962 ildən martın 27-si B.t.g. kimi qeyd olunur.

**BEYNƏLXALQ TENNIS FEDERASIYASI** (International Tennis Federation, ITF) – beynəlxalq idman təşkilatı. Tennisin inkişafı və populyarlaşması ilə məşğul olur. Əsası 3.3.1913 ildə Parisdə qoyulmuşdur; 1977 ildə Beynəlxalq laun-tennis federasiyası adlandırılmışdır. 205 milli federasiyanı, o cümlədən *Azərbaycan Tennis Federasiyasını* birləşdirir (2011). Mənzil-qərargahı Londondadır. Rəsmi dilləri: fr. və ing. ITF-nin tərkibinə 9 komitə (Devis kuboku, Federasiya kuboku, maliyyə, qadın, gənclər, Olimpiya, tennis qaydaları, veteranlar, fiziki imkanları məhdud olan idmançılar) və 5 komissiya (idmançılar, məşqçilər, mətbuat, elmi və tibbi, texniki) daxildir. İTF versiyası üzrə kişi, qadın, gənclər və qızlar arasında tək və qoşa dərəcələrdə dünya çempionları müəyyən edilir. İTF bir çox böyük komanda yarışları – milli yığmalar üçün Hopman kuboku; qadınlar arasında – Federasiya kuboku və kişilər arasında – Devis kuboku, müxtəlif beynəlxalq şəxsi turnirlər keçirir.

**BEYNƏLXALQ TERRORİZM** – bax *Terrorizm*.

**BEYNƏLXALQ TƏHLÜKƏSİZLİK** – beynəlxalq münasibətlərin vəziyyəti; bu vəziyyətdə dünya ictimaiyyətinin normal həyat fəaliyyəti, xalqların, dövlətlərin, dövlətlərə qarşı birliklərinin sabit inkişafı, onlardan hər birinin meydana çıxan təhlükələrdən etibarlı müdafiəsi təmin olunur. Anlayış ayrı-ayrı ölkələrin və xalqların *milli təhlükəsizliyini*, həmçinin dünyanın bir qrup dövlətlərinin və rayonlarının regional təhlükəsizliyini ehtiva edir. Başlıca tərkib hissələri iqtisadi, siyasi, ekoloji, hərbi və s.-dir. B. t. hər bir insanın və bütövlükdə bəşəriyyətin mövcudluq hüququnu, ölkələrin və xalqların azad və özünəməxsus inkişafını; dövlətlərin suverenliyi və ərazi bütövlüyünü; ətraf mühitin qorunmasını və təbii sərvətlərin rəşional istifadəsini; vətəndaşların tam hüquqluğunu və bərabər hüquqluğunu və s. təminatları nəzərdə tutur.

B. t. dövlətlərin və xalqların müharibə və hərbi münaqişələrin nəticələrinə reaksiyası kimi meydana gəlmişdir. 20 əsrə qədər təhlükəsizliyi təmin edən əsas vasitələr aşağıdakılar hesab olunurdu: ölkələrin mümkün qədər çox silah toplaması; düşmən üzərində qətiyyətli qələbə əldə etməyə imkan verən böyük silahlı qüvvələrin saxlanması; güclü müdafiə is-

BPTŞ-68-in əsas reper (sabit) nöqtələri

Tarazlıq vəziyyəti	Verilmiş qiymət	
	Beynəlxalq temp-rlər*	Praktik temp-rlər
	$T_{68}, K$	$t_{68}, ^\circ C$
Hidrogenin üçqat nöqtəsi	13,81	-259,34
33330,6 Pa (25/76 norm. atm.) təzyiqdə hidrogenin maye və qaz fazaları arasındakı tarazlıq nöqtəsi	17,042	-256,108
Hidrogenin qaynama nöqtəsi	20,28	-252,87
Neonun qaynama nöqtəsi	27,102	-246,048
Oksigenin üçqat nöqtəsi	54,361	218,789
Oksigenin qaynama nöqtəsi	90,188	182,962
Suyun üçqat nöqtəsi	273,16	0,01
Suyun qaynama nöqtəsi	373,15	100
Sinkin bərkimə nöqtəsi	692,73	419,58
Gümüşün bərkimə nöqtəsi	1235,08	961,93
Qızılın bərkimə nöqtəsi	1337,58	1064,43

\* Hidrogenin üçqat nöqtələri və bir tarazlıq nöqtəsi (17,042K) istisna olmaqla temp-run verilmiş qiymətləri 101325 Pa (1 norm. atm.) təzyiqdə doğrudur.



tehkamlarının yaradılması; dövlətlərin ikitərəfli və çoxtərəfli hərbi-siyasi bloklarda və qruplaşmalarda birləşməsi və s. 1-ci dünya müharibəsinin o zamanadək görünməmiş qurbanlarla və dağıntılarla başa çatmasından sonra *kollektiv təhlükəsizlik* sistemləri qurmaq cəhdləri həyata keçirilməyə başlandı. 1919 ildə *Millətlər Liqası* yaradıldı, sonra kollektiv təhlükəsizlik sahəsində bəzi sazişlər, məs., *Lokarno müqavilələri (1925)*, *Kelloq-Brian paktı (1928)* bağlandı. Lakin nə Avropada, nə də digər regionlarda etibarlı kollektiv təhlükəsizlik sistemi yaradılmadı. 2-ci dünya müharibəsində anti-hitler koalisiyasının qələbəsi və müharibədən sonra dünya nizamı haqqında imzalanmış sazişlər [bax *Krim (Yalta) konfransı (1945)*, *Berlin (Potsdam) konfransı (1945)*] B. t.-i təminatın real imkanlarını şərtləndirdi. Müharibələrin qarşısının alınması, sülhün qorunması və möhkəmləndirilməsi üçün yeni beynəlxalq-hüquqi mexanizm, ilk növbədə B. t.-in təmin edilməsinin universal aləti olan *Birləşmiş Millətlər Təşkilatı* yaradıldı. Beynəlxalq sülhün və təhlükəsizliyin qorunması məsuliyyəti BMT-nin Təhlükəsizlik Şurası üzərinə qoyulmuşdur. SSRİ ilə ABŞ arasında bağlanmış Strateji silahlərin məhdudlaşdırılması haqqında müqavilələr (1972, 1979) və RƏM sistemlərinin məhdudlaşdırılması haqqında müqavilə (1972), həmçinin *Avropada təhlükəsizlik və əməkdaşlığa dair Müşavirənin* üzv-dövlətlərinin qərar və razılaşmaları B. t.-in möhkəmlənməsində əhəmiyyətli rol oynamışdır. Lakin dünyanın iki siyasi sistemə parçalanması, onlar arasında *"soyuq müharibə"* xarakteri almış barışmaz ziddiyyətlər 1980-ci illərə qədər B. t. problemlərinin birdəfəlik həllinə mane olurdu. *Raket-nüvə silahının* olması qarşılıqlı yüzfaizli məhvətmə strategiyasına üstünlük qazandırdı və başlıca nüvə dövlətləri olan ABŞ və SSRİ bu strategiyayı seçdilər.

1990-cı illərin əvvəllərində mövcud beynəlxalq münasibətlər sistemində köklü dəyişiklər baş verdi ki, onlardan ən mühümləri *Varşava müqaviləsi təşkilatının* özünü buraxması, SSRİ-nin süqutu və ABŞ-ın yeganə fəvqəldövlətə çevrilməsi idi. Əhəmiyyətli dəyişikliklər sırasına həmçinin aşağıdakılar aiddir: yeni güc mərkəzlərinin formalaşması; dünya ictimaiyyətinin həyat fəaliyyətini tənzimləmə işində beynəlxalq institutların rolunun artması; beynəlxalq gərginlik oxunun Qərbi-Şərqi xəttindən Şimal-Cənub

xəttinə yerdəyişməsi; ağır ekoloji böhran və ətraf mühitin təhlükəli vəziyyəti; regional münasibətlər, regional səviyyədə *sürətlə silahlanma və kütləvi qırğın silahlarının* yayılması nəticəsində beynəlxalq sabitliyin sarsılması; dünyanın müxtəlif regionlarında milli və dini ekstremizmin artması, *beynəlxalq terrorizmin* və narko-biznesin fəallaşması. Beynəlxalq əməkdaşlığın bütün formalarının fəallaşması, bütün dövlətlərin BMT-nin Nizamnaməsində və digər beynəlxalq sənədlərində əksini tapmış, hamı tərəfindən tanınmış beynəlxalq hüquq normaları və prinsiplərinə əməl olunması, həmçinin siyasi, iqtisadi və digər dövlətlərarası ziddiyyətlərin həlli vasitəsi kimi müharibədən, hərbi zorakılıqdan imtina 21 əsrdə möhkəm və uzunmüddətli B. t.-in əsasını təşkil edir.

**BEYNƏLXALQ TƏHSİL TƏŞKİLATLARI** – təhsil, elm və mədəniyyətə dair məsələlərlə məşğul olan beynəlxalq birliklər.

BMT-nin universal xarakterli təhsil, elm və mədəniyyət məsələləri üzrə yeganə təşkilatı (YUNESKO) hökumətlərarası təşkilat kimi fəaliyyət göstərir. Təhsil yönümlü proqramlar BMT-nin Uşaq fondunun (YUNİSEF) fəaliyyətində mühüm yer tutur. Təhsil sahəsində regional və regionlararası səviyyədə iş hökumətlərarası siyasi və iqtisadi təşkilatların ixtisaslaşmış təsisatları tərəfindən aparılır. Avropa üçün belə bir təşkilat *Avropa Şurasıdır*. Onun çərçivəsində Təhsil üzrə komitə fəaliyyət göstərir; Katiblikdə təhsil, mədəniyyət və idman direktoratu var.

Regionlararası təşkilatlara *İqtisadi əməkdaşlıq və inkişaf təşkilatı*, Təhsil, elm və mədəniyyət məsələləri üzrə ərəb dövlətləri təşkilatı – ALECSO (Arab League Educational, Cultural and Scientific Organization, 1964; Katiblik Tunisdədir), Cənub-Şərqi Asiya ölkələrinin təhsil nazirlərinin təşkilatı – SAMEO (Southeast Asian Ministers of Education Organization, 1965; Katiblik Banqokdadır), İber – Amerika dövlətləri xalqlarının təhsil, elm və mədəniyyət məsələləri üzrə təşkilatı – OEI (Organización de Estados Ibero-americanos para la Educación, la Ciencia y la Cultura, 1949; 1954 ildən indiki statusu, 1985 ildən isə adı qəbul edilmişdir; Katiblik Madriddədir) və s. aiddir.

Dünyada təhsil üzrə qeyri-hökumət təşkilatlarının (beynəlxalq, regional, sub-regional) sayı 2 mindən çox olsa da, onların yarından azı fəal iş aparır. 110-dan

çox təşkilat YUNESKO nəzdində bu və ya digər statusa malikdir, o cümlədən Fiziki tərbiyə üzrə beynəlxalq federasiya (Fédération Internationale d'Éducation Physique, FIEP; 1923), Ümumdünya məktəbəqədər tərbiyə təşkilatı (Organisation mondiale pour l'éducation préscolaire, OMEP; 1948), Beynəlxalq Universitetlər Assosiasiyası (International Association of Universities, IAU; 1950), Beynəlxalq bədii tərbiyə cəmiyyəti (International Society for Education through Art, InSEA; 1954), Beynəlxalq musiqi təhsili cəmiyyəti (International Society for Music Education, ISME; 1953), Beynəlxalq pedaqoji təhsil şurası (International Council on Education for Teaching, ICET; 1953), Ümumdünya pedaqoji tədqiqatlar assosiasiyası (World Association for Educational Research; 1953; indiki adı 1977 ildən), Avropa korreksiya təhsili assosiasiyası (European Association for Special Education, EASE; 1971), Böyüklərin təhsili üzrə beynəlxalq şura (International Council for Adult Education, ICAE; 1973) və s. Ayrı-ayrı beynəlxalq və regional təşkilatlar haqqında məlumatlar müntəzəm nəşr olunan soraqçalarda – "Yearbook of International Organization", "Africa South of the Sahara", "The Middle East and Australia" və s., həmçinin YUNESKO-nun nəşr etdiyi beynəlxalq qeyri-hökumət təşkilatlarının (YUNESKO ilə əlaqələrin müxtəlif kateqoriyasına daxildir) siyahısında verilir.

**BEYNƏLXALQ TƏŞKİLATLAR** – hər hansı sahədə ümumi məqsədlərə nail olmaq üçün dövlətlərin, yaxud qeyri-hökumət xarakterli milli cəmiyyətlərin (assosiasiyaların) birlikləri; beynəlxalq əməkdaşlığın formalarından biri.

Hüquqi statuslarına görə, hökumətlərarası (dövlətlərarası) B. t.-i və qeyri-hökumət B. t.-ini fərqləndirirlər.

**BEYNƏLXALQ HÖKUMƏTLƏRARASI** təşkilat siyasi, iqtisadi, mədəni, elmi-texniki, hüquqi və digər sahələrdə əməkdaşlığı həyata keçirmək üçün beynəlxalq hüquqa uyğun yaradılmış, bunun üçün zəruri idarəetmə orqanlarına, dövlətlərin hüquq və vəzifələrindən törəyən hüquq və vəzifələrə, həmçinin üzv-dövlətlərin iradəsi ilə müəyyənləşən muxtar iradəyə malik dövlətlər və digər təşkilatlar birliyi-dir. Bir qayda olaraq, B. t. nizamnamə, konvensiyalar, saziş, traktat, protokol və s. əsasında yaradılır. Təsis aktının təfərləri kimi suveren dövlətlər çıxış etsələr də, son illər hökumətlərarası təşkilatlar da

(Avropa İttifaqı) B. t.-in tamhüquqlu iş-tirəkçiləri qismində tanınırlar. B. t. dövlətlərin siyasi (ATƏT), siyasi-hərbi (NATO), elmi-texniki (Nüvə tədqiqatları üzrə Avropa təşkilatı), iqtisadi (Avropa İttifaqı), pul-maliyyə (BYİB, BVF), sosial (BƏT) və s. sahələrdə səylərini əlaqələndirmək, yaxud dövlətlərin praktiki olaraq bütün sahələrdə fəaliyyətlərini əlaqələndirmək üçün yaradıla bilər (BMT, MDB və s.).

B. t. müvafiq təşkilati struktura – mənzil-qərargaha, suveren dövlətlərin simasında üzvlərə və zəruri olan əsas, həmçinin yardımçı orqanlar sistemində malik olur ki, bu da onu beynəlxalq əməkdaşlığın digər formalarından (məs., beynəlxalq konfranslardan) fərqləndirir. Ali orqanı ildə bir dəfə (bəzən 2–3 ildən bir) çağırılan sessiyadır. İcraedici orqanları şuralardır. İnzibati aparatı icraçı katib (baş direktor) başılıq edir. Bütün təşkilatların müxtəlif hüquqi statusu və səlahiyyətlərə malik müvəqqəti, yaxud daimi icraedici orqanları vardır.

B. t. üzv-dövlətlərin hüquq və vəzifələrindən törəyən hüquq və vəzifələrə malikdir. İstənilən təşkilatın hüquq və vəzifələri onun təsis aktında, ali və icraedici orqanlarının qətnamələrində, təşkilatlar arasındakı sazişlərdə ümumi şəkildə təsbit olunmuşdur. Dövlətlər təşkilata bu və ya digər fəaliyyəti qadağan etmək hüququna malikdir və təşkilat öz səlahiyyətlərini aşı bilməz. Məs., MAQATE Nizamnaməsinin 3-cü maddəsi agentliyə öz üzvlərinə yardım edilməsi ilə bağlı vəzifələrini yerinə yetirərkən, bu təşkilatın Nizamnaməsinə uyğun gəlməyən siyasi, iqtisadi, hərbi və digər tələbləri irəli sürməyi qadağan edir.

Bununla bərabər, B. t.-in müstəqil beynəlxalq hüquq və vəzifələri var. Yəni onlar, üzv-dövlətlərin iradəsindən fərqli olan muxtar iradəyə malikdir. İstənilən təşkilat üzv-dövlətlər tərəfindən onun üzərinə qoyulmuş hüquq və vəzifələri yerinə yetirmə vasitələrini və üsullarını özünün səlahiyyətləri çərçivəsində müstəqil seçmək hüququna malikdir. Bu halda üzv-dövlətlər təşkilatın öz muxtar iradəsini hüquqa uyğun reallaşdırmasına nəzarəti həyata keçirir.

B. t. özünün fəal rolunu həyata keçirmək üçün hüquq qabiliyyətliyini (yəni hüquq və vəzifələrə malik olmaq qabiliyyəti) və hüquq səlahiyyətliyini (yəni təşkilatın öz fəaliyyətləri ilə hüquq və vəzifələrini həyata keçirmək qabiliyyəti), beynəlxalq hüquq yaradıcılığı prosesində iş-

tirək etmək və öz hərəkətlərinə görə hüquqi məsuliyyət daşımaq qabiliyyətini ehtiva edən xüsusi hüquq subyektliliyinə malikdir.

Beynəlxalq qeyri-hökumət təşkilatı beynəlxalq müqavilə əsasında təsis edilməyən istənilən beynəlxalq təşkilatdır. Belə B. t.-in hüquqi statusu o, hansı dövlətin qanunvericiliyi əsasında yaradılmış və qeydiyyatdan keçmişsə, həmin dövlətin daxili hüququ ilə müəyyənləşir. Lakin bəzi B. t.-ə münasibətdə onların hüquq və imtiyazlarının həcmi müvafiq dövlətlə sazişin imzalanması yolu ilə müəyyənləşir (məs., Beynəlxalq Qırmızı Xaç komitəsinin ayrı-ayrı ölkələrdəki yerli təşkilatlarının hüquqi statusları, adətən, həmin ölkələrlə imzalanmış sazişlər əsasında müəyyənləşir).

Beynəlxalq qeyri-hökumət təşkilatları assosiasiyasının hər il Brüsseldə nəşr etdiyi "Yearbook of International Organizations" kitabında istənilən qeyri-hökumət təşkilatı haqqında qısa məlumat əldə etmək mümkündür.

**BEYNƏLXALQ TİCARƏT PALATASI** (BTP; International Chamber of Commerce, ICC) – fəaliyyəti bazar iqtisadiyyatı sisteminin möhkəmləndirilməsinə, bütün ölkələrin dünya iqtisadiyyatına daha geniş inteqrasiyasına, milli sərhədlər vasitəsilə ticarət mübadiləsinin sadələşdirilməsinə istiqamətlənən beynəlxalq qeyri-hökumət təşkilatı. BTP – milli hökumətlərə daha mütəşəkkil və fəal təsir etmək üçün palatadan öz mənafeyinə uyğun istifadə etməyə cəhd göstərən ABŞ, İngiltərə, Fransa, Belçika və İtaliyanın işgüzar dairələrinin təşəbbüsü ilə 1919 ildə Atlantik-Sitida (ABŞ) keçirilmiş beynəlxalq ticarət konfransında yaradılmışdır. Mənzil-qərargahı Parisdə yerləşir. BTP-nin milli komitələri dünyanın 120-dən artıq ölkəsinin aparıcı şirkətlərini və işgüzar assosiasiyalarını birləşdirir.

BTP ticarət üçün əlverişli şəraitin yaradılmasına, iqtisadiyyatı inkişaf etmiş və inkişaf etməkdə olan ölkələrə investisiyaların cəlb olunmasına yardım göstərir, ticari və digər iqtisadi məsələlər üzrə mübahisələrin həllində xidmətlər göstərir (Beynəlxalq Arbitraj Məhkəməsi 1923 ildə yaradılmışdır), dünya ticarəti sferasında transsərhəd qaydalarını ümumiləşdirir, xarici ticarət sahəsində terminlərin təfərlərinə dair beynəlxalq qaydaları işləyib hazırlayır (*İnkoterms*). BTP-nin qərarları tövsiyə xarakteri daşıyır. Milli sənaye-ticarət palatalarının fəaliyyəti haqqında

soraq kitabçaları və aylıq məlumat bülletenlərini dərc etdirir.

**BTP BMT. Ümumdünya Ticarət Təşkilatı. Dünya bankı** və digər ən iri beynəlxalq təşkilatların məşvərətçi orqanıdır.

BTP-nin rəhbər orqanları: təşkilatın fəaliyyətinin nəticələrini yekunlaşdırmaq və beynəlxalq iqtisadi münasibətlərin ən mühüm problemləri üzrə tövsiyələr qəbul etmək üçün adətən 2 ildə 1 dəfə çağırılan Konqres; prezidentin rəhbərlik etdiyi Şura (onun sessiyaları ildə 2 dəfə keçirilir) milli komitələrin nümayəndələrindən ibarətdir (sayları milli komitənin palatının büdcəsinə ödəmələrinin həcmindən asılıdır), konqresin çağırılmasını hazırlayır və konqreslər arasında palatanın işinə rəhbərlik edir; İcraçı komitə; onun tövsiyəsinə əsasən Şura prezidenti, Beynəlxalq Arbitraj Məhkəməsinin sədrini və icraçı komitənin üzvlərini seçir (hər il tərkibinin 1/3-i yeniləşir).

**BEYNƏLXALQ TORPAQ ELMLƏRİ İTTİFAQI** (International Union of Soil Sciences, IUSS) – beynəlxalq təşkilat; hazırda 100-dən artıq ölkənin torpaqşünaslarının milli cəmiyyətlərini birləşdirir. Yer haqqında fundamental elm olan torpaqşünaslığın inkişafı üçün onların fəaliyyətini dəstəkləmək və əlaqələndirmək məqsədilə yaradılmışdır. 1924 ildə Beynəlxalq torpaqşünaslar cəmiyyəti (International Society of Soil Science, İSSS) kimi təsis olunmuş. 1993 ildə *Beynəlxalq elm üzrə şuranın* tərkibinə daxil edilmişdir. İttifaqın strukturu torpaqşünaslığın müasir problem-tematik bölgüsünü əks etdirir; tematik komissiyalardan ibarət 4 daimi fəaliyyət göstərən şöbəsi vardır: "Torpaqlar məkanda və zamanda" (torpaqların morfolojiyası, torpaqların coğrafiyası, torpaqların genozisi, torpaqların təsnifatı, pedometrika, paleotorpaqşünaslıq); "Torpaq xassələri və prosesləri" (torpaqların fizikası, torpaqların kimyası, torpaqların biologiyası, torpaqların mineralogiyası, fazalararası qarşılıqlı təsir); "Torpağın istifadəsi və menecment" (torpaqların qiymətləndirilməsi və torpaqlardan istifadənin planlaşdırılması; torpaqların və suyun mühafizəsi; torpaqların münbitliyi və bitkilərin qidalanması; torpaqlardan istifadənin texnika və texnologiyası; torpaqların pisləşməsinə nəzarət, onların bərpası və meliorasiyası); "Cəmiyyətin və ətraf mühitin dayanıqlığının saxlanılmasında torpaqların rolu" (torpaqlar və ətraf mühit; torpaqlar, ərzaq təhlükəsizliyi və insanın sağlamlığı; torpaqlar və torpaqdan istifadə-



Beynəlxalq vahidlər sisteminin əsas və törəmə vahidləri (Sİ)

Kəmiyyət	Vahidlərin adları	İşarələr	
		beynəlxalq	azərb.
Əsas vahidlər			
Uzunluq	metr	<i>m</i>	–
Kütlə	kiloqram	<i>kg</i>	–
Zaman	saniyə	<i>s</i>	<i>san</i>
Elektrik cərə. şiddəti	amper	<i>A</i>	–
Termodinamik temp.-r	kelvin	<i>K</i>	–
Işıq şiddəti	kandel	<i>cd</i>	<i>kd</i>
Maddə miqdarı	mol	<i>mol</i>	–
Əlavə vahidlər			
Müstəvi bucaq	radian	<i>rad</i>	–
Cism bucağı	steradian	<i>sr</i>	–
Törəmə vahidlər			
Sahə	kv. metr	<i>m<sup>2</sup></i>	–
Həcm	kub. metr	<i>m<sup>3</sup></i>	–
Tezlik	hers	<i>Hz</i>	<i>Hs</i>
Sürət	Metr bölünmüş san.	<i>m/s</i>	<i>m/san</i>
Təcil	Metr bölünmüş kv. san.	<i>m/s<sup>2</sup></i>	<i>m/san<sup>2</sup></i>
Bucaq sürəti	rad. bölünmüş san.	<i>rad/s</i>	<i>rad/san</i>
Bucaq təcili	rad. bölünmüş kv. san	<i>rad/s<sup>2</sup></i>	<i>rad/san<sup>2</sup></i>
Sıxlıq	kiloqram bölün. kub metr	<i>kg/m<sup>3</sup></i>	–
Qüvvə	nyuton	<i>N</i>	–
Təzyiq, mexaniki gərginlik	paskal	<i>Pa</i>	–
Kinematik özlülük	kv. metr bölün. san	<i>m<sup>2</sup>/s</i>	<i>m<sup>2</sup>/san</i>
Dinamik özlülük	paskal-saniyə	<i>Pa · s</i>	<i>Pa /san</i>
İş. enerj. istilik miqdarı	coul	<i>J</i>	<i>C</i>
Güc	vatt	<i>W</i>	<i>Vt</i>
Elektrik miqdarı	kulon	<i>C</i>	<i>Kl</i>
Elektrik gərginliyi, elektr. hərəkət qüvvəsi	volt	<i>V</i>	–
Elektr. sahəsinin intensivliyi	volt bölünmüş metr	<i>V/m</i>	–
Elektrik müqaviməti	om	<i>Ω</i>	<i>Om</i>
Elektrik keçiriciliyi	simens	<i>S</i>	<i>Sm</i>
Elektrik tutumu	farad	<i>F</i>	–
Maqnit seli	veber	<i>Wb</i>	<i>Vb</i>
İnduktivlik	henri	<i>H</i>	<i>Hn</i>
Maqnit induksiyası	tesla	<i>T</i>	<i>Tl</i>
Maqnit sahəsinin intensivliyi	amper böl. metr	<i>A/m</i>	–
Maqnit hərəkət qüvvəsi	amper	<i>A</i>	–
Entropiya	coul bölünm. kelvin	<i>J/K</i>	<i>ClK</i>
Xüsusi istilik tutumu	coyl bölünm. kq-kelvin	<i>J/(kg · K)</i>	<i>Clkq · K</i>
İstilik keçiriciliyi	vatt bölünm. metr-kelvin	<i>W/(M · K)</i>	<i>Vtlm · k</i>
Şüalanma intensivliyi	vatt bölünm. steradian	<i>W/sr</i>	<i>Vtlsr</i>
Dalğa ədədi	bir bölünmüş metr	<i>m<sup>-1</sup></i>	–
Işıq seli	lyumen	<i>lm</i>	–
Parlaqlıq	kandel bölün. kv. metr	<i>cd/m<sup>2</sup></i>	<i>kd/m<sup>2</sup></i>
Işıqlanma qabiliyyəti	lüks	<i>lx</i>	–

nin dəyişilməsi; təhsil sistemində və ictimai şüurda torpaq haqqında təsəvvürün formalaşması; torpaqsünaslığın tarixi, fəlsəfi və sosiologiyası). Daimi fəaliyyət göstərən yarım bölmələrlə yanaşı ən aktual problemlər üzrə (sulfatlı turş torpaqlar, donmuş torpaqlar, torpaqların xəritəyə rəqəmli köçürülməsi, torpaqların davamlı istifadəsi, torpaqların pisləşməsi sahəsində beynəlxalq əməkdaşlıq, torpaqların dünya təsnifatı, şorlaşmış torpaqlar, meşə torpaqları, şəhər torpaqları) müstəqil müvəqqəti işçi qruplar fəaliyyət göstərir. İttifaq 1952 ildən “Bülle-

ten” nəşr edir. Hər 4 ildən bir ümumdünya konqresi keçirir; sonuncu 19-cu konqres 2010 ildə Brisbendə (Avstraliya) keçirilmişdir. Konqres materialları tezis şəkildə çap edilir, elektron variantı dərc olunur.

**BEYNƏLXALQ VAHİDLƏR SİSTEMİ** (Le Système International d'Unités) – 11-ci Ölçü və çəki üzrə baş konfransda qəbul edilmiş fiziki kəmiyyətlərin vahidlər sistemi (1960). İxtisarı Sİ-dir.

B.v.s. metrik ölçü sistemi əsasında düzəldilmiş mürəkkəb vahidlər sistemi toplusunu və bəzi sistemdənkənar vahidləri

dəyişmək (əvəz etmək) və vahidlərdən istifadəni asanlaşdırmaq (sadələşdirmək) məqsədi ilə işlənib hazırlanmışdır. Universalıq (elm və texnikanın bütün sahələrini əhatə edir) və mütənasıblıq əmsalı olmayan tənliklərdən alınmış törəmə vahidlərin uzlaşdırılması Sİ-nin üstünlüklərindədir. Belə ki, bütün kəmiyyətlərin qiymətləri Sİ-də götürülsə, hesablama zamanı düsturlara əlavə əmsal daxil etməyə ehtiyac qalmır.

Cədvəldə əsas, əlavə və bir neçə törəmə vahidlərin adı və işarəsi Sİ-də verilmişdir. Birinci üç əsas vahidlə (metr, kiloqram, saniyə) mexaniki təbiətə malik bütün kəmiyyətlərin uzlaşdırılmış törəmə vahidlərini əmələ gətirmək mümkündür, qalanları isə digər sahələrdə (elektrik və maqnetizm – amper, istilik – Kelvin, işıq – kandel, molekulyar fizika və kimya – mol) aid olan kəmiyyətlərin törəmə vahidlərini əmələ gətirmək üçün əlavə edilmişdir. Onluq misillərlə və onların tərs qiymətləri ilə olan vahidləri xüsusi söznü vasitəsilə adlandırırırlar.

Uzun müddət müstəvi bucaq vahidi radian və cism bucağı vahidi steradian Sİ-də törəmə vahidlərini əmələ gətirmək üçün əsas vahidlərə əlavə hesab edilirdi. 1995 ildə Ölçü və çəki üzrə baş konfransda əlavə vahidlər sinfi Sİ-dən çıxarıldı, radian və steradian isə məxsusi adları olan ölçüsüz törəmə vahidlərinə aid edildi.

İnformasiyanın ikili vahidləri olan bit və baytın misilləri üçün xüsusi söznüclərdən istifadə olunur; məs.: 1 Kibit (1 kibibit) = 2<sup>10</sup> bit = 1024 bit; 1 MiB (1 mebibayt) = 2<sup>20</sup> B = 1048576 B.

Sİ vahidlərindən elm və texnikanın bütün sahələrində istifadə etmək tövsiyə edilir. Lakin bəzi sistemdənkənar vahidlər də istifadə oluna bilər: daqiqə, saat, sutka, bucaq dərəcəsi, bucaq daqiqəsi, bucaq saniyəsi, hektar, litr, ton, elektronvolt, bar, millimetr, civə sütunu, anqstrem, mil, dina, erq və s. Sistemdənkənar vahidləri işlətdikdə Sİ vahidlərinə keçid əmsallarından istifadə olunur.

**BEYNƏLXALQ VALYUTA FONDU** (BVF; International Monetary Fund, IMF) – beynəlxalq valyuta-maliyyə təşkilatı; BMT-nin ixtisaslaşmış orqanı. Bretton-Vuds konfransının qərarına əsasən (1944) yaradılmış, 01.03.1947 ildən əməliyyatlara başlamışdır. Bretton-Vuds valyuta sisteminin struktur elementlərindən biridir. Bütünlükdə öz mövqeyini Yamayka valyuta sisteminə saxlamışdır.

Mənzil-qəragahı Vaşinqton şəhərində yerləşir. 187 dövlət BVF-nin üzvüdür. İş-

çilərinin sayı 133 ölkədən 2500 nəfərdir. Kvotaların ümumi həcmi 383 mlrd. dollardır (18.08.2011). Ehtiyat ayrılımları üçün qəbul edilən əlavə öhdəliklər 600 mlrd. dollardır. Ən çox borcu olan ölkələr Yunanıstan, Portuqaliya və İrlandiyadır (18.08.2011). Preventiv (qoruyucu) kreditlər ən çox Meksika, Polşa, Kolumbiyanın payına düşür.

BVF-nin ali rəhbər orqanı – İdarəedici-lər şurasıdır. Hər bir ölkə bu şuraya öz nümayəndəsini, həmçinin onun müavini-ni təyin edir. Bir qayda olaraq, onlar maliyyə naziri və mərkəzi bankın rəhbəri olur. BVF-nin mühüm struktur bölmələri – strateji qərarların işlənilməsi funksiyasını daşıyan İdarəedici-lər şurasının beynəlxalq valyuta və maliyyə komitəsi və 24 direktordan ibarət İcraedici şura (müvafiq ölkələrin səs sayından asılı olaraq təyin edilir və ya seçilir). BVF-nin səərəncamçı direktoru ənənəyə uyğun olaraq avropalı olur. İnkişaf etməkdə olan ölkələrin problemlərinə diqqəti artırmaq üçün BVF-nin və Dünya bankının müştərəkləşməsi himayəsi altında inkişaf üzrə komitə yaradılmışdır. BVF-nin strukturunda onun fəaliyyətinin effektivliyinin qiymətləndirilməsi üzrə xüsusi bölmə – Müstəqil büro vardır.

BVF tənzimləmə, nəzarət, məsləhət və müxtəlif maliyyə funksiyalarını həyata keçirən universal təşkilatdır. BVF-nin tənzimləmə funksiyası üzv-ölkələrin siyasətinin təşkilatı daxil olarkən üzvlərinə götördükləri öhdəliklərə (ilk növbədə valyuta məzənnələri baxımından) uyğunluğuna nəzarət yolu ilə həyata keçirilir. Üzv-ölkələrin siyasətinə nəzarət müntəzəm, adətən hər il BVF-nin heyəti ilə onların iqtisadi siyasət məsələləri (fiskal, valyuta və pul-kredit) n t i z a m ı, xarici borc problemləri, ödəmə balansının vəziyyəti daxil olmaqla) üzrə rəsmi nümayəndələri ilə ikitərəfli məsləhətləşmələr çərçivəsində aparılır.

BVF üzv-dövlətlərə effektiv siyasətin işlənilməsi və aparılması potensialının möhkəmləndirilməsində kömək məqsədilə texniki dəstək göstərir və kadrların təkmilləşdirilməsi işini aparır.

BVF-nin maliyyə funksiyası ölkələrə ilk növbədə ödəmə balansının qeyri-qənaətbəxş olması ilə şərtlənən qısamüddətli problemlərin həlli və iqtisadiyyatın restrukturizasiyası üçün kreditlərin verilməsi ilə ifadə olunur. Ölkə tərəfindən BVF-nin ehtiyatları yalnız müəyyən, kifayət qədər ağır şərtlərlə istifadə oluna bilər. Müraciət edən ölkə onun ehtiyatla-



Beynəlxalq Valyuta Fondu.

rına ehtiyacı olduğuna dair tutarlı dəlillər göstərməlidir. BVF tərəfindən maliyyə-ləşdirmə üzv-ölkələrə ödəmə balansını ilə bağlı problemlərin həlli üçün möhlət verilir. BVF-nin maliyyəsi ilə dəstəklənən iqtisadi siyasət proqramı ölkə hökuməti tərəfindən BVF ilə sıx əməkdaşlıq şəraitində işlənir və maliyyə dəstəyinin davam etməsi proqramın effektiv reallaşması ilə şərtlənir.

BVF-nin maliyyə resursları üzv-ölkələrin üzvlük haqlarından – SDR-lə (beynəlxalq hesablaşma vahidləri) ifadə olunan kvotadan formalaşır. Kvota ölkənin iqtisadi potensialı və dünya ticarətindəki mövqeyindən asılı olaraq müəyyən edilir.

Hər bir üzv-ölkə kvotasına müvafiq səs-lərə malikdir. Bundan başqa, səsvermə zamanı borcu olan ölkələrin səs-lərinin azaldılması hesabına kreditor ölkələr səs-vermə gününə qədər verdikləri hər 400 min dollar borca görə əlavə 1 səs əldə edir.

1 SDR vahidinin dəyəri 4 əsas ehtiyat valyutasından ibarət sərbəst əsasında hesablanır (%): ABŞ dolları (44), avro (34), yapon iyanası (11) və ingilis funt-sterlinqi (11). Üzv-ölkələr BVF-nin maliyyə resurslarına öz kvotalarını 25% ehtiyat aktivləri və 75% milli valyutaları şəklində ödəyirlər.

**BEYNƏLXALQ YENİDƏNQURMA VƏ İNKİŞAF BANKI** (BYİB; International Bank of Reconstruction And

Development, IBRD) – dövlətlərarası maliyyə-kredit təşkilatı, BMT-nin ixtisaslaşmış təsisatı. 1944 ildə Beynəlxalq Valyuta Fondu (BVF) ilə eyni zamanda BMT-nin Bretton-Vudsda (ABŞ) keçirilən konfransın valyuta-maliyyə məsələləri üzrə qərarlarının icra edilməsi ilə əlaqədar yaradılmışdır. Mənzil-qəragahı Vaşinqtondadır. BYİB bir neçə ixtisaslaşmış institutu özündə birləşdirən Dünya bankı qrupunda baş qurumdur. BYİB yaranan zaman 38 ölkə onun üzvü idi, Hazırda üzvlərinin sayı 186-dır (2009). Ölkənin BYİB-ə üzvlüyünün şərti onun BVF-yə daxil olmasıdır.

BYİB-in ali rəhbər orqanı İdarəedici-lər şurasıdır. Müdir-lər şurasında hər bir üzv-ölkə müvafiq ölkə hökuməti tərəfindən 5 il müddətinə təyin edilən müdir və onun müavini ilə təmsil olunmuşdur. BYİB-in icraedici orqanı BYİB-in prezidentinin başçılığı ilə 24 üzvdən ibarət Direktorlar şurasıdır.

BYİB-in nizamnamə kapitalı üzv-ölkələrin onun səhmlərinə yazılması yolu ilə formalaşır. Səhm kapitalının həcminə görə BYİB dünyanın ən böyük bankıdır. Ehtiyatlarının böyük bir hissəsini (95%-ə qədər) istiqrazlarının dünya maliyyə bazarında paylaşdırılması yolu ilə cəlb edir. BYİB-də üzv-ölkələrin səs-lərinin sayı onların nizamnamə kapitalındakı payları ilə



müəyyən edilir. BYİB-də ən çox səsə ABŞ (16,87%), Yaponiya (8,0%), Almaniya (4,6%), Fransa və B. Britaniya (hərəsi 4,4%) malikdir (2009 ilin sentyabrındakı vəziyyətə görə). Göstərilən ölkələr BYİB-in kredit siyasətində həlledici rol oynayır.

BYİB-in istiqrazlarını əldə etmək hüququna ÜDM səviyyəsinin adambaşına ildə ən azı 760 ABŞ dolları həcmində olduğu üzv-ölkələr aiddir. BYİB-in bütün ssudaları kommersiya şərtləri ilə verilir. Kreditlərin əsas hissəsi özəl kommersiya borclarına bənzər tələblərə uyğun şərtlərlə verilir. BYİB borclarını üzv-ölkələrin zəmanətləri əsasında verir. Borc xidmətləri üzrə ödəmələr onların təqdim edilməsindən 5 il sonra başlayır, ödənilmə müddəti 15–20 ildən artıq olmur. Kredit alan ölkələr BYİB-in tövsiyələrinə əməl etməyə, borcun istifadəsi haqqında hesabat verməyə və ona bütün lazımi informasiyanı təqdim etməyə borcludur.

BYİB-in əsas vəzifəsi konkret obyektlərin, bütünlükdə iqtisadi inkişafın kreditləşdirilməsidir. O, inkişaf etməkdə olan ölkələrin inkişafı layihələrinin ən böyük kreditörlerinden biridir. Bu ölkələrə dair BYİB-in fəaliyyətinin başlıca istiqamətləri: naql. və rabitənin inkişafına borcların verilməsi; ətraf mühitin mühafizəsi üzrə layihələrin həyata keçirilməsi; k.t. və energetikanın inkişafına uzunmüddətli kreditlər və borcların verilməsi; beynəlxalq maliyyə bazarındakı əməliyyatlar üzrə faiz dərəcələrinin ödənilməsi üçün borcların verilməsi; iqtisadi və elmi-texniki mövzuda konsultasiya və tədqiqatların aparılması. 1980-ci illərdə BYİB konkret obyektlərlə bağlı olmayan böyük kreditlər ayırırdı; onlar əsas prinsipləri iqtisadiyyata dövlət müdaxiləsinin zəiflədilməsi, iqtisadi fəaliyyətin liberallaşdırılması, ixracın stimullaşdırılması, xarici kapitala münasibətdə məhdudiyətlərin ləğvi olan proqramlar üzrə verilməyə başlandı.

1970-ci illərin ortalarından BYİB-in işində yoxsulluqla mübarizəyə istiqamətlənmiş borclar getdikcə böyük rol oynağa başladı. 21 əsrdə dünyada yoxsulluğun azaldılması BYİB-in başlıca məqsədi elan edilmişdir. O, Dünya bankı qrupunun tərkibində inkişaf etməkdə olan ölkələrin global iqlim dəyişikliklərinə adaptasiyasına kömək strategiyasını və taktikasını işləyib hazırlayır.

BYİB-in və BVF-nin təşəbbüsləri (həddən artıq xarici borcla yüklənən ən kasıb inkişaf etməkdə olan ölkələrin

borclarının ixtisarı üzrə) çərçivəsində onlara borcların böyük hissəsinin (67%-dən 90%-ə qədər) mərhələli ixtisarını nəzərdə tutan təcili kömək göstərilməsi imkanları öyrənilir. BYİB iqtisadiyyatın strukturunun tənzimlənməsinə, ödəmə balansının yaxşılaşdırılmasına da kreditlər ayırır.

**BEYNƏLXALQ YER FIRLANMASI XİDMƏTİ** (BYFX; International Earth Rotation Service, IERS) – *Yerin fırlanmasının* parametrlərinin dəyişməsinə nəzarət edən beynəlxalq xidmət. BYFX 1899–1961 illərdə fəaliyyət göstərmiş Beynəlxalq en dairəsi xidməti (BEDX) və Beynəlxalq qütb hərəkəti xidmətinin (BQHx, 1962–87) varisidir. BYFX-nin fəaliyyəti *Beynəlxalq astronomiya ittifaqının* baş məclisinin sərəncamları ilə nizamlanır. BYFX-nin işində dünyanın müxtəlif ölkələrinin astronomik rəsədxanaları (BEDX-in fəaliyyəti dövründə 5 rəsədxanadan 21 əsrin əvvəlində yüzlərlə rəsədxanayadək) iştirak edir.

1765 ildə L. Eylər tərəfindən qabaqcadan deyilmiş coğrafi en dairəsinin yerinin dəyişməsi faktı 19 əsrdə çoxsaylı müşahidələrlə aşkar edilmiş və təsdiqlənmişdir. Bu hadisənin öyrənilməsi üçün BEDX yaradıldı. Daha sonra uzunluq dairəsinin periodik olaraq yerinin və Yerinin fırlanma sürətinin dəyişməsi də (qeyri-müntəzəm fırlanması) müşahidə olundu. Bu kompleks hadisələrin öyrənilməsi ilə məşğul olan müvafiq yeni xidmət BQHx adını aldı. Bundan sonra 1988 ildə BYFX adını almış xidmətin vəzifələrinə Yerinin bütün fırlanma parametrlərinin (YFP), yəni Yerinin fırlanmasının ani bucaq sürəti vektorunun üç komponentinin müəyyənləşdirilməsi əlavə olundu; onların ikisi qütbün vəziyyətini (və ya ani fırlanma oxunu), üçüncüsü isə sutkanın uzunu (və ya Yerinin fırlanma sürətini) müəyyən edir.

2003 ildə əvvəlki abreviaturanı saxlamaqla xidmətin adı yenidən dəqiqləşdirildi. Təşkilatın müasir tam adı Beynəlxalq Yer fırlanması və hesablama sistemləri xidmətidir (International Earth Rotation and Reference System Service). Müasir BYFX vəzifələrinə, YFP-nin tənzimləyici ilə yanaşı geosentrik koordinat sisteminin (International Terrestrial Reference System) qurulması və nəzarəti və onun Göy koordinatlar sistemi (International Celestial Reference System) ilə uyğunlaşdırılması daxil edilmişdir.

BYFX müşahidələr aparmaq üçün ən yeni texniki vasitələrdən istifadə edir. Ye-

rin fırlanmasının bucaq sürəti 1 sutkadan (bəzən hər 4 saatdan bir) çox olmayan intervalda millisaniyənin yüzdə bir hissələri, qütbün koordinatları isə millisaniyənin onda bir hissələri dəqiqliyi ilə təyin edilir.

Yerin fırlanmasının komponentləri həm qiymətcə, həm də istiqamətcə sabit qalmır. Bu parametrlərin müşahidə olunan variasiyalarının spektri çox mürəkkəbdir; bir neçə saatdan başlayaraq yüz min ilə qədər olan dövrlə müşahidə olunur.

Yerin fırlanmasının komponentlərinin variasiyasını tələb olunan dəqiqliklə və hansı müddətə davam etməsini nəzəri olaraq qabaqcadan söyləmək və proqnozlaşdırmaq qeyri-mümkündür. Belə ki, müxtəlif fiziki təbiətli qüvvə momentlərinin sapmasını nəzərə almaq lazım gəlir ki, onların da bir hissəsi hələ də məlum deyildir.

**BEYNƏLXALQ YÜNGÜL ATLETİKA FEDERASIYALARI ASSO-SİASİYASI** (International Association of Athletics Federations, IAAF) – beynəlxalq idman təşkilatı. Yüngül atletikanın inkişafı və populyarlaşması ilə məşğul olur. Əsası 17.7.1912 ildə Stokholmda qoyulmuşdur (2001 ilə qədər Beynəlxalq həvəskar yüngül atletika federasiyası). 212 milli federasiya, o cümlədən *Azərbaycan Atletika Federasiyası* (1992 ildən) IAAF-ın üzvüdür (2011). Mənzil-qərargahı Monakodadır. Rəsmi dilləri: ing. və fr. IAAF-ın tərkibində 5 komitə (texniki, qadın, idman yerləri, kross və veterinarlar) və 13 komissiya (idmançılar, məşqçilər, hüquqi, yarışların keçirilməsi, antidoping, məktəb və gənclər, perspektiv inkişaf, televiziya və b.) fəaliyyət göstərir. Assosiasiyanın tərkibinə 6 qitə birliyi daxildir: Asiya yüngül atletika assosiasiyası (AAA; 45 ölkə), Afrika yüngül atletika konfederasiyası (CAA; 53), Avropa yüngül atletika assosiasiyası (EAA; 50), Şimali və Mərkəzi Amerika və Karib hövzəsi ölkələri yüngül atletika assosiasiyası (NACAC; 31), Okeaniya yüngül atletika assosiasiyası (OAA; 20). Cənubi Amerika yüngül atletika konfederasiyası (CONSUDATLE; 13). IAAF yarışların keçirilmə qaydalarının dəyişdirilməsi, dünya rekordlarının qeydiyyatı qaydalarının işlənilməsi, müxtəlif mübahisəli məsələlərin həlli, böyük turnirlərin keçirilməsi üçün yerlərin seçilməsi və s. səlahiyyətlərə malikdir.

**BEYNƏLMİLƏL ÜSLUB** – 20 əsr memarlığında üslub. 1920-ci illərdə *Bauha-*

*uz*, “*De Stijl*”, “*Espri nuvo*” və digər bədii avangard qruplaşmaları daxilində yaranmış. 20 əsrin bir çox aparıcı memarlarının (A. Aalto, E.Q. Asplund, Y.Y.P. Aul, M. Bröyer, V. Qropius, Ş.E. Le Korbüzye, A. Lurs, E. May, E. Mendelzon, F. Molnar, L. Mis van der Roe, R. Nöytra, C. Terranyi, italyan memarları L. Ficini və C. Pollini, H. Şaroun və b.) işlərində əksini tapmışdır. 1932 ildə amerikalı incəsənət tarixçisi Q.R. Hiçkok və F. Consonun eyniadlı monoqrafiyasında B.ü.-un əsas cəhətləri formalaşdırılmışdır: binanın kütlə kimi deyil, həcm kimi başa düşülməsi; simmetriya ilə deyil, müntəzəmlik vasitəsilə nizamlama; əlavə dekoradan imtina. 2-ci dünya müharibəsindən sonra Mis van der Roenin şüşə prizmaları şəklində binalar bir çox ölkələrdə tikilmiş və B. ü. nümunələri kimi qəbul edilmişdir. 1960–80-ci illərdən B.ü. məzmunusuzluğuna, memarlıq formaları dilinin zorla qəbul etdirilən yeknəsəqliyinə görə tənqidə (R. Venturi, Ç. Cens və b.) məruz qalmışdır. Bununla belə, B. ü. memarlıqda və dizaynda müasir formayadan sistemin əsasını təşkil etmişdir. Bax həmçinin *Funksionalizm*.

**BEYNƏLTAXTA SİLSİLƏSİ** – Kiçik Qafqazda Şahdağ silsiləsindən ayrılan qol. Daşqəsən r-nunda, Gəncə və Dəstəfur çayları arasındadır. Hünd. 2000 m-ədək. Geniş sahədə yay otlaqları var.

**BEYNİT** – austenitin aralıq çevrilməsi (beynit çevrilməsi) nəticəsində əmələ gələn polad quruluşu; karbonla ifrat doymuş *ferrit* və dəmir karbidin qarışığından ibarətdir. Amerika metallurqu E. Beynin (E. Bain, 1891–1971) şərafinə adlandırılmışdır. Austeniti perlitin yaranma temperaturundan aşağı, martensitin yaranmasından yuxarı temp-radək soyutduqda B. quruluşu əmələ gəlir. B. martensitdən yumşaq, austenitdən alınan başqa quruluş təşkilədicilərindən (sorbit, perlit, ferrit) isə bərkdir. Tərkibində 0,3%-ədək karbon olan inşaat, boru və konstruksiya poladlarında B. dağılma özlülüyündə (o cümlədən qaynaq tikişlərində) möhkəmliyi təmin edir. Tərkibində 0,4%-ədək karbon olan B. əlverişli deyil (tablama prosesində poladın möhkəmliyini azaldır).

**BEYRA** (*Dorcatragus megalotis*) – *boşbuynuzlular* fəsiləsinin antiloplar yarımfəsiləsindən məmali heyvan. Eyniadlı cinsin yeganə növü. Bədəninin uz. 80–90 sm, cidov hünd. 60 sm-ədək olur. Arxa ayaqları qabaq ayaqlarından uzun, bədəni hündürdür. Boynu qısa, gözləri iridir.



Beyra (*Dorcatragus megalotis*).

Qulaqları ovalşəkilli, böyük, hərəkəlidir. Buynuz yalnız erkəklərində olur (14 sm-ədək), düz, çox aralıdır. Tük örtüyü sıx, uzun və coddur; belinin rəngi kürəni-bozdan maviyəçalan-boz rəngə qədər dəyişir; qarın tərəfi ağ, gözlərinin ətrafı ağ ləkəlidir. Somalidə və Efiopiyaya yaxın ərazilərdə yayılmışdır. Öndağlıq, quraq yerlər və yarımsəhralarda, kol cəngəlliklərində və çılpaq qayalı dağ yamaclarında məskunlaşmışdır. Ailə qrupları ilə yaşayır. Yarpaqlar, kolların yaşıl zoğları, otlarla qidalanır. Hürkdükdə bərkdən fit səsi çıxarır. 1 bala doğur. Az yayılmışdır. BTMİ-nin “Qırmızı kitab”ına daxil edilmişdir.

**BEYRA** (Beira) – Mozambikin ş.-ində şəhər. Sofala əyalətinin inz. m. Əh. 530,7 min (2005). Hind okeanı sahilində, Puntve çayının mənsəbindədir. Transafrika d.y. magistralının son məntəqəsi. Beynəlxalq aeroport. Afrikanın ş. sahilindəki ən iri dəniz portlarından biridir (şəkər, tütün, taxıl, pambıq, xrom və mis filizləri,

Beyra şəhərindən görünüş.





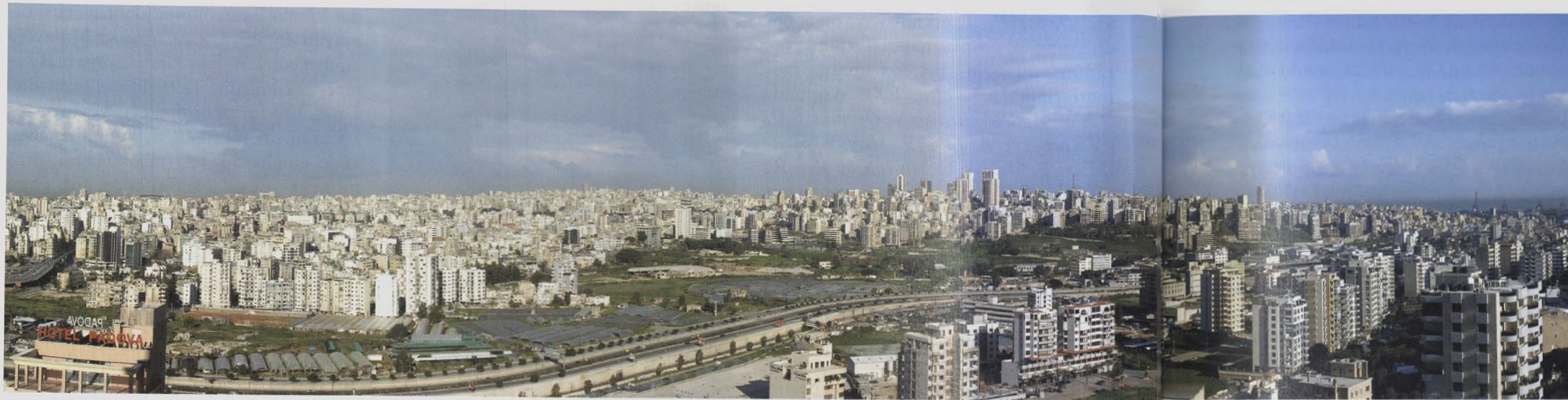

Beyrut şəhərinin panoramı.

mərhələsində (1918) B. Antanta qoşunları tərəfindən işğal olunmuşdur. 1920 ildən Fransanın mandati altında olan "Böyük Livan dövlətinin", 1926 ildən Livan Resp.-nin (1943 ilədək Fransa mandati altında) paytaxtı elan olunmuşdur. İkinci dünya müharibəsindən sonra Yaxın Şərqi iri maliyyə, iqtisadi və nəşriyyat mərkəzinə çevrilmişdir. Livanda vətəndaş müharibəsi (1975–89) və İsrail qoşunlarının müdaxiləsi (1982) nəticəsində şəhər böyük dağıntılara məruz qalmışdır.

B.-da Finikiya, Roma və Bizans dövrü tikililərinin xarabalıqları saxlanılmışdır. Ömər məscidi (1112–15 illərə aid kilisənin yerində 1291 ildə qurulmuşdur), Bab əs-Saray (16 əsrin əvvəli), Böyük saray (1853) və s. qədim B.-un memarlıq abidələridir. 1990-ci illərdən B. bərpa edilir. Yeni tikililərdə 19–20 əsrin əvvəllərinə xas olan "osmanlı-fransız" eklektik

Beyrut şəhərindən görünüş.



üslubu qismən bərpa edilir, zəngin malikanələrinin memarlığında ənənəvi Livan evlərinin görünüşü saxlanılır. Yeni texnologiyadan istifadə etməklə parlament (memar Nabil Azər), səfirlik (memar Munir Sarufim) kompleksləri; Audi Plaza (memar K. Daş, B. Britaniya), əl-Əhli (memar S. Kosremelli) bankları və s. tikilmişdir. Çoxmərtəbəli binalardan "Finikiya" (2004) və Metropoliten-siti-sentr (hünd. 130 m., 2005) hotelləri seçilir.

B.-da 10-dan çox elmi cəmiyyət, assosiasiya və elmi tədqiqat müəssisəsi, o cümlədən İtaliya Mədəniyyəti İn-tu (1951), Servantes İn-tu (İspaniya Mədəniyyət Mərkəzi) və b. fəaliyyət göstərir. Amerika (1866; nəzdində Arxeologiya muzeyi), Sent-Jozef (1881), Livan (1951), Ərəb (1960) un-tları, un-t statuslu 7 kollec, Livan Milli Konservatoriyası (1929), Milli musiqi məktəbi (1925) var. Muzey-

ləri: Milli muzey (1920; müasir binası 1932–42, Livan memarı A. Nahas və fransız memarı B. Leprens-Renget; 1999 ildə yenidən qurulduqdan sonra açılmışdır; arxeologiya kolleksiyası), Zərif sənətlər muzeyi, Sursok (19 əsr neorenesans üslubunda bina; ikona rəngkarlığı, gümüş, xalçalar, əlyazmaları, müasir Livan incəsənəti) və s. İlk teatr binası (Teatr de Beyrut) 1965 ildə tikilmişdir. "Əl Mədinə" (1994 ildən), "Monno" (1997 ildən), Şəms (1999 ildən), Berit teatrı (2001 ildən) və s. teatrlar fəaliyyət göstərir. Milli simfonik və Milli kamera orkestrləri var (1989 ildən). 1999 ildən Aralıq dənizi ölkələrinin kukla teatrlarının Beynəlxalq festivalı keçirilir.

B. Livanın sənaye, kommersiya, bank və maliyyə mərkəzidir. Şəhərdə və onun ətrafında ölkənin əksər sənaye müəssisələri (o cümlədən yeyinti, poliqrafiya, metal emalı, kimya, toxuculuq, trikotaj, dəri, zərgərlik sənayesi, maşınqayırma) yerləşir. Turizm inkişaf etmişdir.

**BEYSBOL** (ing. baseball; base – baza, əsas + ball – top) – komanda idman oyunu. B.-da hərəsi 9 nəfərdən ibarət iki komanda iştirak edir. Oyun, kənar xətləri 90 fut (27.4 m) və hər küncündə "baza" ("ev") olan romb formalı meydançada keçirilir. Hücüm edən komandanın oyunçuları növbə ilə "baza"nın yanında durub onlara tərəf atılan topu toxmaqla qaytarırlar və topun uçuşu müddətində bir "baza"dan digərinə qaçırırlar. Müdafiədə olan komandanın oyunçuları topu yerə dəyməmiş tutub onu qaçan rəqibə vurmaldırlar. Buna üç dəfə nail olandan sonra komandalər yerlərini dəyişir. 9 yerdəyişmədən (inning) sonra daha çox xal yığan (qaçaraq bütün "baza"ları keçməklə öz "evi" nə çatan oyunçuların sa-

yına müvafiq) komanda qalib gəlir. 1839 ildə Amerika generalı A. Dabldey öz əsgərlərinə bu oyunu oynamağı təklif etmişdir. 1845 ildə A. Kartrayt B.-un qaydalarını işləyib hazırlamış və ilk B. klubu "Nikerboker"i yaratmışdır. 1876 ildə ilk peşəkar liqa – Milli Liqa, 1903 ildə 23 komandanı (700 oyunçu) birləşdirən Yüksək Beysbol Liqası yaradılmışdır. 1938 ildə Beynəlxalq Beysbol Assosiasiyası təsis edilmişdir; həmin ildən dünya çempionatları keçirilir. Olimpiya oyunları proqramına 1992 ildə daxil edilmişdir. Olimpiya çempionu olmuş komandalər: Kuba (1992, 1996, 2004), ABŞ (2000), Koreya (2008).

**BEYSUQ** – RF-nin Krasnodar diyarında çay. Uz. 243 km, hövzəsinin sah. 5190 km<sup>2</sup>. *Kuban-Azovyanı ovalığı* ilə axır. Azov dənizinin Beysuq limanına tökülür. Fevraldan aprelədək gursulu olur. Dekabrın sonundan martın ortalarına qədər donmuş olur.

**BEYSZYÁN** – Çinin c.-unda çay, Sitszyan çayını əmələ gətirən sol qol. Uz. 468 km, hövzəsinin sah. 45,9 min km<sup>2</sup>. Nanlin d-rından başlanır, Quandun əyalətinin təpəli düzənlikləri ilə axır. Yay daşqınları səciyyəvidir. Aşağı axını gəmiçiliyə yararlıdır; suvarmada istifadə olunur.

**BEYŞÁN** – Mərkəzi Asiyada, Çində yayla. Lobnor gölü çökəkliyi (q.-də) ilə Joşuy çayı (ş.-də) arasındadır. Enlik istiqamətində təqr. 700 km məsafədə uzanır. Eni təqr. 250 km, hünd. 2583 m (Matszunşan d.). Əsasən, dağarası çökəkliklərlə ayrılmış qədim metamorfik və kristallik süxurlardan təşkil olunmuş alçaq dağlıqlardan ibarətdir. Eol aşınma formaları yayılmışdır. İqlimi kəskin kontinentaldır, çox qurudur (illik yağıntı 40–80 mm). Tez-tez qum fırtınaları olur.



Beyrut Amerika Universiteti.

Səth suları yox dərəcəsinədir. Daşlıq səhra landşaftları, qrunt sularının səthə yaxın olduğu yerlərdə çəmən şoranlıqları, bəzən tuqay kolluqları yayılmışdır.

**BEYŞEHİR** – Türkiyədə göl. Tavr d-rının q. hissəsində tektonik çökəklikdə, 1116 m hünd.-də yerləşir. Sah. 657 km<sup>2</sup>, maks. dərinlik 9 m. Adalar var. Suqla gölünə axarı var. Suvarmada istifadə olunur.

**BEYŞEHİR** – Türkiyədə, Ağdəniz bölgəsinin Konya ilində şəhər. Əh. 70 min (2009). İl mərkəzindən 72 km c.-q.-də, eyniadlı gölün c.-ş. sahilindədir. Yüngül, yeyinti, balıqçılıq, mədən (mərmar çıxarılır) sənayesi müəssisələri var.

**BEYŞƏNƏLİYEVƏ** Bibisara (15.9.1926, Qırğ. Resp., Taş-Töbe qışlağı – 10.5.1973, Frunze) – qırğız balet artisti, pədaqoq. SSRİ xalq artisti (1958). Qırğ. SSR Dövlət mükafatı (1970) laureatı.

Qırğız milli balet məktəbinin əsasını qoymuşdur. 1941 ildə Leninqrad Xoreoqrafiya Məktəbini bitirmiş, həmin ildən Qırğ. Opera və Balet Teatrının solisti olmuşdur. Əsas rolları: Çolpon və Ayday ("Çolpon", M. Rauxverger), Anar ("Anar", V. Vlasov və V. Ferre), Odetta-Odileiya, Avrora ("Sonalar gölü", "Yatmış gözəl", P.İ. Çaykovski), Mariya və Zarema ("Baxçasaray fontanı", B.V. Asafyev), Cülyetta ("Romeo və Cülyetta", S.S. Prokofyev) və s. 1949 ildən Frunzedə (indiki Bişkek) musiqili xoreoqrafiya məktəbində dərs demişdir. Qırğ. Dövlət İncəsənət İn-tu B.-nın



Beyşehir gölü.





adınadır; Bişkekdə abidəsi qoyulmuşdur. **BEYT** – Yaxın və Orta Şərq poeziyasında şeirin eyni vəzndə yazılmış və mənacə bir-birinə bağlı qoşa misrası. Klassik ədəbiyyatda B. şeir vahidi sayılmış, divanların, məsnəvilərin, şeirlərin həcmi B.-lərin sayına görə hesablanmışdır. B.-də misraların həm qafiyə olması şərt deyil, başlıcası bitkin fikir ifadə etməkdir. Şərq poetikasında bəzən B. termini şeir və qitə mənasında da işlənir. M.Füzuli Azərbaycanca “Divan”ın dibachəsində B. adı ilə şeirlər vermişdir. Qəsidənin ən gözəl B.-inə beyti-qasid, qəzəlin ən gözəl B.-inə beyti-qəzəl və ya “taci-beyt”, şeirin ən yaxşı və mənalı B.-inə “şah beyt”, iki misradan ibarət müstəqil əsər olan B.-ə isə müfrəd deyilir. Qəzəl və qəsidənin ilk B.-i mətə, son B.-i məqtə adlanır. Şairin təxəllüsü, bir qayda olaraq, şeirin məqtəsində olur. **BEYT ÜL-MAL** (ər. بيت المال – “əmlak evi”, xəzinə) – 1) *Xilafət* dövründə dövlət xəzinəsi. Xəlifə Ömər tərəfindən başlıca dövlət maliyyə idarəsi kimi təsis edilmiş B.-m. Əməvilər dövründə (661–750) əsaslı şəkildə təkmilləşdirilmişdir. Dəməşqdə yerləşirdi. B.-m.-in gəlirini vergilər, müharibədə əldə edilən qənimətlərin çox hissəsi, bivarislərin malları və.s. təşkil edirdi. B.-m. hüquqi baxımdan iki şöbədə ibarət idi: sədəqə (dövlət ictimai yardım sandığı) və xərac (dövlət gəlirlərini özündə cəmləşdirən). Abbasilər xilafəti (762–1258) və Osmanlı imperiyası dövründə də B.-m. dövlətin mühüm maliyyə idarəsi olmuşdur. 2) Orta əsrlərdə müsəlman icmalarında ianə üçün toplanan malların saxlandığı yer. **“BEYT ÜS-SƏFA”** – ədəbi məclis. 19 əsrin 60-cı illərində Şamaxıda şair Məhəmməd Səfanın evində yaradılmışdı;

Bezanson şəhərindən görünüş.



məclisin adı da bununla əlaqədardır. *Seyid Əzim Şirvani*, Molla ağa *Bixud*, Ağababa Zühuri, Qafar Raqib, Ələkbər Qafil, Molla Mahmud Zuyi və b. şairlər məclisin fəal üzvləri idi. Məclisə Seyid Əzim Şirvani və Molla ağa Bixud başçılıq edirdi. B.-S. Şuşadakı “*Məclisi-üns*”, “*Məclisi-fəramuşan*”, Bakıdakı “*Məcmə üş-şüəra*” ilə sıx əlaqə saxlayırdı. Məclisdə ədəbiyyat, incəsənət, fəlsəfə məsələlərinə dair söhbətlər aparılır, klassiklərin əsərləri mütaliə və müzakirə olunur, onların məşhur şeirlərinə nəzirə yazılırdı. Məclis klassik şeirin yazılmasına yardım göstərirdi.

Əd. K. Öçərli F. Azərbaycan ədəbiyyatı tarixi materialları. C.2, h. 1. B., 1926; Q a s ı m z a d ə F. XIX əsr Azərbaycan ədəbiyyatı tarixi. B., 1974.

**BEYTON** (Bateson) Qreqori (9.5.1904, B. Britaniya, Qrantçester – 4.7.1980, San-Fransisko) – ingilis-amerikan filosofu, psixoloq, antropoloq, biolog. Kembriçdə təhsil almışdır (magistr, 1930). Balidə, Yeni Britaniyada, Yeni Qvineyada aparılan çoxsaylı etnoqrafik ekspedisiyalarda iştirak etmişdir. Çöl şəraitində tematik foto- və kinoçəkilişlər metodunu antropologiyaya daxil etmişdir. ABŞ-a köçmüş (1940), 1940-cı illərdə B. kibernetikanın yaradılması işlərində N. *Viner*lə əməkdaşlıq etmişdir. 1950-ci illərdə insanlar və heyvanlar arasında kommunikasiyanın fənlərarası tədqiqi ilə məşğul olmuşdur. B.-un rəhbərliyi altında bir qrup alimin apardığı tədqiqatlarda fərdin psixoloji problemlərinə ailədaxili kommunikasiya pozuntuları ilə əlaqədar baxılmışdır. Şizofrenik ailələrinin öyrənilməsi zamanı qarşılıqlı təsirin ikiqat bağlılıq adlanan (double bind) dayanıqlı üsulu – həyata keçirilə bilinməyən daxi-

lən ziddiyyətli tələb aşkar edilmişdi. Məs., ana oğlu ilə qeyri-verbal səviyyədə münasibətdə məsafə saxlayır və soyuqluq göstərir, amma verbal səviyyədə sanki oğlundan eyni zamanda yaxınlıq və soyuqluq tələb edərək, sevgi və qaçış-keçlik nümayiş etdirir. Buna oxşar “paradoksal kommunikasiya”nın tədqiqatı kontekstində terapevtik “paradoksal müdaxilə” prinsipi işlənib-hazırlanmışdır. 1970-ci illərdə B. canlı təbiət haqqında kibernetikaya və sistemlər nəzəriyyəsinə əsaslanan təlimini – “ağlın ekologiyası”nı işləyib hazırlayırdı. Bu təlimə görə, ağıl materiyayı canlı sistemlərə (bioloji, psixoloji, ekoloji, sosial və s.) çevirən münasibətlərin təkamül edən şəbəkəsini özün- də təcəssüm etdirərək bütün canlılara immanentdir. Metafora (təşbeh) nəzəriyyəsinə canlı sistemlərin struktur oxşarlığını əks etdirən “təbiət dili” kimi işləmişdir. Ailə psixoterapiyası, antipsixiatriya, neyrolinqvistik proqramlaşdırma və bir sıra digər psixoterapiya məktəbləri B.-un təsiri ilə formalaşmışdır.

Əsərləri: Naven. Camb., 1936; Balinese character. N. Y., 1942 (with M. Mead); Steps to an ecology of mind. N. Y., 1972. Chi., L., 2000; Экология разума. М., 2000.

**BEYTÜLLAH** (ər. بيت الله – Allahın evi) – *islam* ənənəsində Kəbə və Məkkə ş.-nə verilən ad.

**BEYZAVA** – İranın Qərbi Azərbaycan ostanında kənd. Urmiya şəhristanının Sulduz bölgəsinin Ətraf kəndistanında. Nəqədə qəs.-ndən 11 km c.-q.-dədir.

**BÉYZİK** [ing. Basic – Beginner’s All-purpose Symbolic Instruction Code (yeni başlayanlar üçün universal simvolik tədris kodu) sözlərinin baş hərflərindən] – proqramlaşdırmanın əsasını öyrənməyə imkan verən yüksək səviyyəli proqramlaşdırma dili. B.-in müxtəlif versiyaları demək olar ki, bütün fərdi kompüterlərin proqram təminatının tərkibinə daxildir. Dil konstruksiyasının sadəliyi ilə fərqlənir, yeni başlayan proqramçılar tərəfindən asanlıqla mənimsənilir və dialoq rejimini həyata keçirməyə imkan verir. 1964 ildə ABŞ-da Con Kemeni və Tomas Kurtz tərəfindən işlənmiş və ilk vaxtlar proqramlaşdırmanın tədrisi məqsədilə istifadə edilmişdir. Müasir dövrdə bu dil də *kompilyatorlar* da mövcuddur.

**BEZ** (ər. بز) – kətan toxunuşlu sıx pambıq parça. B. cod və ağardılmış, ornamentli və saya istehsal edilir. Ağardılmış B., adətən, kətan adlanır.

**BEZANSON** (Besançon) – Fransanın ş.-ində şəhər. Du departamentinin inz. m.

Əh. 128,4 min (2005). Du çayı (Sonanın qolu) sahilindədir. Rona-Reyn su yolunda nəql. qovşağı.

Qədimdə *Vezontion* (Vesontio) adlanırdı və qall tayfası olan sekvanların baş şəhəri idi. E.ə. 2 əsrdən Roma koloniyası olmuşdur. E.ə. 58 ildə german tayfası svevlərə qarşı müharibə zamanı Romanın dayaq məntəqəsi olmuşdur. Eramızın 3 əsrinin əvvəllərində B.-də yepiskopluq yaradılmışdır. 297 ildən B. Maksima Sekvanorum adlı Roma əyalətinin paytaxtı olmuşdur. Təqr. 340 ildə alemanlar şəhəri dağıtmış (təqr. 350 ildə B. bərpa olunmuş və möhkəmləndirilmişdir), 456 ildə burqundlar qarət etmiş, 534 ildə isə franklar işğal etmişlər. 870 ildən Qərbi Frank krallığına, 888 ildən Yuxarı Burqundiya krallığına, 933 ildən Burqundiya krallığına tabe olmuş, sonuncu ilə birlikdə Müqəddəs Roma imperiyasının tərkibinə qatılmışdır. 1157 ildə B.-də keçirilən reyxtaqın iclasında Almaniya imperatoru ilə Roma papası arasında münaqişə baş vermişdir. 1307–1648 illərdə B. imperiya şəhəri olmuş və almanca Bizans adlandırılmışdır. 1678 ildə “Burqundiya azad qraflığı” (Frans-Konte) ilə birlikdə Fransanın tabeliyinə keçmişdir. 1890 ildən Du Fransa departamentinin inz. mərkəzi olmuşdur. V. Hüqo, Ş. Furiye və P.J. Prudonun vətənidir.

Qall-Roma dövründən akvedukun və böyük amfiteatrın fraqmentləri (eramızın ilk əsrləri) qalmışdır. İmperator Mark Avrelinin şərafinə tikilmiş heykəltəraşlıq relyefləri ilə zəngin biraşırımlı ikiyaruslu zəfər tağı 175 ilə aiddir. Müq. İohann kafedral kilsəsi roman və qotik xüsusiyyətləri özündə birləşdirir. Renessans dövründə dünyəvi binaların geniş tikintisi aparılırdı; o cümlədən Qranvel sarayı (1534–50, Frans-Konte tarixi muzeyi orada yerləşir). B.-un ən məşhur tikilisi olan əzəmətli içqala (1675–1711) dövrünün istehkam sənətinin nadir abidəsidir (kral XIV Lüdovikin göstərişi ilə S. Voban tərəfindən inşa edilmişdir). Barokko və klassik üslubda olan kilsələr, yaşayış binaları 16–18 əsrlərə aiddir. İndiki opera teatrının binası memar K.N. Ledu tərəfindən 1775–84 illərdə inşa olunmuşdur (1956 ildə yanmış, 1959 ildə bərpa edilmişdir).

Dini (katolik arxiyepiskopunun iqamətgahı) və mədəni mərkəzdir. İki milli elmi tədqiqat (fizika; ədəbiyyat) mərkəzi, un-t (1423 ildə Dol ş.-ndə yaradılmış, 1691 ildə B.-a köçürülmüşdür) var. Bələdiyyə kitabxanası (1694; o cümlədən 17–18 əsrlərə aid not əlyazmaları və musiqi



Bezanson qalası.

traktatları kolleksiyası), Zərif sənətlər və arxeologiya muzeyi (1843; Avropa incəsənəti, nadir saat kolleksiyası); Yeni (Milli dram mərkəzi) və De l’Espas teatrları, xorlar, kamera orkestri fəaliyyət göstərir. 1948 ildən hər il musiqi festivalı, 1951 ildən gənc dirijorların müsabiqəsi (1995 ildən iki ildən bir) keçirilir. Akvarium, zoopark var.

Fransada ən iri saat istehsalı mərkəzidir (saat f-kinin binası – 1939, memar O. Perre). Maşınqayırma (avtomobil, vaqon), cihazqayırma, toxuculuq (süni ipək) sənayesi müəssisələri fəaliyyət göstərir. B.-un yaxınlığında, Soşo-Monbelyarda “Pejo” şirkətinin iri z-du (nəzdində şirkətin tarixi muzeyi) var.

Bezengi divarı.







Bezimyanni vulkanı.

Uz. 12 km. Ən hündür zirvələri: Şxara (5068 m), Cəngitau (5058 m), Katintau (4970 m), Gestola (4960 m), Şota Rustaveli (4860 m), Lalvar (4350 m). Şm. yamacı ilə üzəşəği *Bezengi* buzlağı enir. Tez-tez qar uçunları olur. Qafqazın məşhur alpinizm r-nudur.

**BEZIMYANNI** – RF-nin Kamçatka y-a-nda Kamçatka vil. ərazisində fəaliyyətdə olan vulkan. Şərq silsiləsinin q. yamacındadır. *Ümumdünya irsi* siyahısına salınmış Klyuçi vulkanlar qrupuna aiddir. Hünd. 2869 m. 1956 il püskürməsindən sonra vulkanın kraterində fasilələrlə böyüyən Yeni ekstruziv andezit günbəzi (hünd. təqr. 500 m) yaranmışdır. Sonuncu dəfə 1977 ildə püskürmüşdür. Güclü palçıq axınları (90 km-ədək), çoxsaylı fumarollar var.

**BEZIMYANNI QRAFİT YATAĞI** – RF-nin İrkutsk vil.-ndə, Slüdyanka ş.-ndən 20 km ş.-də iri qrafit yatağı. Baykal gölünün c.-q. sahilindədir. 1960-cı illərdə kəşf olunmuşdur, hazırda ehtiyatdadır. Filizin təsdiq olunmuş ehtiyatı 18,7 mln. t, ümumi ehtiyatı 20,8 mln. t-dur. Qrafitin filizdəki orta miqdarı 3,6%-dir. Metamorfik tipli yataqdır; Kembriyəqədər yaşlı qrafit-biotit qneysləri ilə əlaqədardır. Kristallarının ölçüsü 0,5–1,0 mm-dir.

**BEZOAR** (bezoar daşı) – 1) *bezoar keçisinin* (qaya keçisi) mədəsində və bağırsağında minerallaşmış ərp; 2) heyvanların, başlıca olaraq gövsəyənlərin və atların, bəzən isə it, pişik və donuzların mədə-bağırsaq yolunda əmələ gələn bərk üzvi törəmə. B. mədəseliyi ilə bir-birinə yapışaraq bərkiyən heyvan tüklərindən (pilo bezoarlar, lat. pilus – tük), ya-

xud bitki liflərindən (fitobezoarlar, yun. phyton – bitki) ibarət olur. B.-in əmələ gəlməsinə heyvanın uzun müddət qabalıfli yemlərdən istifadə etməsi, yun yeməsi və s. səbəb olur.

Müalicəsi: cərrahi müdaxilə (*abomazotomiya*).

**BEZOAR KEÇİSİ** – bax *Qayakeçisi*.

**BEZÚ** (Bezout) Etyen (31.3.1730, Nemur – 27.9.1783, Fontenblo yaxınlığında Bas-Loj) – fransız riyaziyyatçısı, Paris EA üzvü (1758). Yüksək dərəcəli cəbri tənliklər sisteminin xassələrini öyrənmişdir; cəbrin əsas teoremlərindən biri olan çoxhədlinin xətti ikihədlilyə bölünməsinə dair Bezout teoremi məlumdur.

**BEZUQLI** Sergey Aleksandroviç (d.7.10.1984, Ukrayna, Mikolayev şə.) – Azərbaycan idmançısı. Avarçəkmə idmanının kanoe növündə (M.Prokopenko ilə) Dünya kubokunun bürünc (500 m, Fransa, 2010), gümüş (200 və 1000 m) və qızıl (500 m, Almaniya, 2010), Avropa (500 m, İspaniya, 2010)) və dünya (500 m, Polşa, 2010) çempionatlarının gümüş mükafatçısı, Avropa çempionudur (1000 m, İspaniya, 2010).

**BƏBƏLİ** – Azərbaycan. Resp. Xaçmaz r-nunun Müşkür ə.d.-ndə kənd. R-n mərkəzindən 9 km şm.-da, Samur-Dəvəçi ovalığında. Əh. 201 (2009); tərəvəzçilik və əkinçiliklə məşğuldur.



Sergey Bezouqlı.

**BƏBİR** (*Panthera pardus*), qaplan – pişikmilər fəsiləsindən məməli heyvan. Bədəninin uz. 150–170 sm, quyruğunun uz. 75–102 sm, kütləsi 30–60 kq-a çatır, dişlərinin kütləsi bir qədər az olur. Bədəni əzələli, ayaqları nisbətən qısadır; xəzi sıx, yumşaq, sarı yaxud kürən rəngli və qara xallıdır. Eşitmə, görmə, qoxubilmə

Bəbir (*Panthera pardus*).

qabiliyyəti yaxşı inkişaf etmişdir. Afrikada, Cənubi və Qərbi Asiyada, Şri-Lanka və Yava a-rında; Qafqazda, o cümlədən Azərbaycanda (Talış d-rında), Kiçik Qafqazın meşəlik və qayalıq ərazilərində, Naxçıvanda rast gəlinir. Dağlıq ərazilərdən səhralara qədər yayılmışdır. Əsasən, gecələr fəal olur. Dırnaqlıqlarla qidalanır, bəzən meymunlara, qıtlıq zamanı gəmiricilərə, quşlara, sürünənlərə, ev heyvanlarına və itlərə də hücum edir. İlboyu cütləşə bilir. Boğazlıq dövrü 90–95 gündür; 1–2 bala doğur; doğularkən balaların gözləri və qulaq dəlikləri bağlı olur. 2–3 yaşında cinsi yetkinliyə çatır. 10 və bəzən də 20 il yaşayır. Azərbaycanda cütdırnaqlı heyvanların azalması nəticəsində B.-lərin də sayı azalmışdır. 1967 ildən Azərbaycanda B. ovu qadağan edilmişdir. Resp. ərazisində 10–13 B. qalmışdır. Azərbaycanın və BTMİ-nin “Qırmızı kitab”larına daxil edilmişdir.

**BƏBİRLİ** – İrəvan qub.-nın Aleksandropol (Gümrü) qəzasında (31.12.1937 ildən Ağın, 12.10.1961 ildən – Ani r-nu) azərbayclilərin yaşadığı kənd. 1860 ildə kənddə Türkiyənin Qazarabad, 1915–20 illərdə isə Muş və Bulanis vil.-lərindən gəlmə ermənilər yerləşdirilmişdir. 3.2.1947 ildə kəndin adı dəyişdirilərək Bartsraşen qoyulmuşdur.

**BƏBİRLİ** Mollağa Nurulla oğlu (15.9.1905, Bakı – 22.10.1970, Bakı) – Azərbaycan aktyoru, rejissor. Azərbaycan Kukla Teatrının yaradıcısı. 1925 ildə Bakı Teatr Texnikumunu bitirmiş, 1926–28 illərdə Azərbaycan Dövlət Akademik Dram Teatrında çıxış etmişdir. 1931–41 və 1946–50 illərdə Azərbaycan Dövlət Kukla Teatrının direktoru, baş rej.-u və bədii rəhbəri olmuşdur. “Əlibaba və qırx quldur”. “Hacı Qara”, “Ələddin və sehrli çıraq”, “Ağa Nəzər”, “Nərgiz”, “Böyük İvan”, “Lina Odena”, “Ölülər” və s. əsərləri tamaşaya qoymuş, Azərbaycan folkloru və xalq teatrı ənənələrindən geniş istifadə etmişdir. 1951 ildə teatrın truppası Azərbaycan Dövlət Filarmoniyası nəzdinə köçürüldükdən sonra, B. burada estrada bölməsinin və kukla artistləri truppasının rəhbəri olmuşdur.

**BƏCƏQ** – İranın Ərdəbil ostanında kənd. Meşkinşəhr şəhristanının Mərkəzi bölgəsinin Şərqi Meşkin kəndistanında, Meşkinşəhrdən 10 km şm.-ş.-də, Meşkinşəhr–Ərdəbil avtomobil yolunun 2,5 km-liyindədir.

**BƏCƏYƏZLİ**, Bəycivazlı, Bəcazlı – İrəvan xanlığında Gərnibasar mahalının (9.9.1930 ildən Qəmərlı, 4.9.1945 ildən – Artaşat r-nu) düzənlik hissəsində, Gərnı çayının sol sahilində azərbayclilərin yaşadığı kənd. Kəndə ilk erməni ailələri 1828–29 illərdə İranın Xoy və Salmas vil.-lərindən köçürülmüşdür. Kəndin azərbayclisi 1905 ildə erməni daşnakları tərəfindən qovulub çıxarılmış, 1920-ci illərdə geri qayıdanlar isə 1930-cu illərdə yenidən qovulmuşlar. 20.8.1945 ildə kəndin adı dəyişdirilərək Vostan qoyulmuşdur.

**BƏCİRƏVAN** – Azərbaycan. Resp. Bərdə r-nunda kənd. Bəcirəvan ə.d.-nin mərkəzi. R-n mərkəzindən 26 km c.-ş.-də, Yuxarı Qarabağ kanalının üst hissəsində, Xaçın çayının sahilindədir. Əh. 1514 (2008); əkinçilik və heyvandarlıqla məşğuldur. Sürün ilkin emalı məntəqəsi, dəyirman; tam orta məktəb, mədəniyyət evi, kitabxana, ambulatoriya var.

**BƏCİRƏVAN** – Azərbaycan. Resp. Cəlilabad r-nunun Komanlı ə.d.-ndə kənd. R-n mərkəzindən 19 km c.-ş.-də, Burovar silsiləsinin şm.-ş. yamacındadır. Əh. 2460 (2008); heyvandarlıq və əkinçiliklə məşğuldur. Tam orta məktəb, feldşer-mama məntəqəsi var.

**BƏCİRƏVAN** – Azərbaycan. Resp. İmişli r-nunda kənd. Bəcirəvan ə.d.-nin (Bəcirəvan, Ağcüyür k.-ləri daxil) mərkəzi. Bakı–Horadiz d.y.-nda st. R-n mərkəzindən 12 km şm.-ş.-də, Araz çayının sol sahilindən 2 km aralı, Mil düzündədir. Əh.



2323 (2008); heyvandarlıq və əkinçiliklə (taxıl, pambıq) məşğuldur. Tam orta məktəb, uşaq bağçası, mədəniyyət evi, klub, feldşer-mama məntəqəsi var.

**BƏCÇEYİ-SAQQA** (far. بچه سقا – suçu oğlu; ? – 2.11.1929) – Əfqanıstanda 1928–29 illərdə hökumətə qarşı qiyam başçılarından biri. Qiyamçıları İngiltərə dəstəkləyirdi. 1929 ilin yanvarında qiyamçılar Kabili tutdu. Əmənulla xan hakimiyyətdən uzaqlaşdırıldı. B.-S. Həbibulla Qazi adı ilə Əfqanıstan emiri elan olundu və Əmənulla xanın islahatlarını ləvğ etdi. 1929 il oktyabrın 6-da Məhəmməd Nadir xanın (bax *Nadir şah Məhəmməd*) ordusu Kabili alandan sonra B.-S. taxtdan salındı və edam olundu.

**BƏDAHƏT** – bax *Ekspromt*.

**BƏDBƏXTTALA**, bətpəkdala, Şimali Acçöl – Qazaxıstanda səhra. Sarısu çayının aşağı axını, Çu çayı və Balxaş gölünün sol sahilı arasındadır. Şm.-da *Qazaxıstan xırda təpəliyi* ilə sərhədlənir. Sah. təqr. 75 min km<sup>2</sup>. Q. hissəsi orta hünd. 300–350 m olan takırlı gilli düzənlik, ş.-i təpəlik və ayrı-ayrı yüksəkliklərdən (hünd. 972 m-ədək, Qızılbölan d.) ibarət dalğalı düzənlikdir. Müxtəlif metal filizləri, gips, daş kömür, duz və s. yataqları var. İqlimi sərt kontinentaldır: mülayim soyuq qışı, isti və quru yayı var. Yanvarın orta temp-ru –13°C, iyulunki təqr. 25°C-dir. İllik yağıntının (100–150 mm) təqr. 35%-i yazın əvvəlində, 15%-i yayda düşür; noyabrın axırında qar yağır. Çoxlu xırda, duzlu göllər və 2–30 m dərinlikdə lay suları var. Yovşanlı və şoranotulu gilli səhra landşaftı

hakimdir. Otlaq kimi istifadə olunur.

**BƏDBİNLİK** – bax *Nikbinlik və Bədbinlik*.

**BƏDƏXŞAN** – Əfqanıstanın şm.-ş.-ində əyalət. Sah. 44,1 min km<sup>2</sup>. Əh. 1,1 mln. (2005). İnz. m. Feyzabad ş.-dir.

**BƏDƏLAN** – Azərbaycan. Resp. Masallı r-nunda kənd. Bədəlan ə.d.-nin (Bədəlan, Aşurlu, Çayqıraç, Dəmirçi k.-ləri daxil) mərkəzi. R-n mərkəzindən 10 km c.-da, Lənkəran ovalığında. Əh. 2363 (2008); əkinçilik və heyvandarlıqla məşğuldur. Tam orta məktəb, peşə məktəbi, uşaq bağçası, sağlamlıq mərkəzi, kitabxana; məscid (19 əsr) var.

**BƏDƏLAN** – İranın Qərbi Azərbaycan ostanında kənd. Xoy şəhristanının Ətraf bölgəsinin Fərvəraq kəndistanında, Xoy ş.-ndən 23,5 km q.-dədir.

**BƏDƏLBƏYLİ** Əfrasiyab Bədəl bəy oğlu (19.4.1907, Bakı – 6.1.1976, Bakı) – Azərbaycan bəstəkarı, dirijor, musiqişünas, librettoçu, Azərbaycan SSR xalq artisti (1960). B. *Bədəldəyovun* oğludur.

1928 ildə Azərbaycan Dövlət Un-tini, 1938 ildə Leningrad Konservatoriyası nəzdindəki musiqi məktəbini bitirmişdir. Bəstəkarlıq fəaliyyətinə 20-ci illərin ikinci yarısından, Azərbaycan Dram Teatrında musiqi hissə müdiri işləyərkən başlamışdır. O, bu illərdə və sonralar C. Cəbbarlımın “Od gəlini” (1927), “Sevil” (1928), “Al-



Bədbəxttala səhrası.





maz” (1929), “1905-ci ildə” (1931), “Yaşar” (1932), H. Cavidin “Səyavuş” (1932), M.F. Axundzadənin “Hacı Qara” (1933), S. Vurğunun “Fərhad və Şirin” (1941) pyeslərinin tamaşalarına musiqi bəstələmişdir. 1930 ildən ömrünün sonunadək Azərb. Dövlət Opera və Balet Teatrının dirijoru olmuşdur. Repertuarında Avropa, rus, eləcə də Azərb. bəstəkarlarının əsərləri, o cümlədən “Aida” və “Riqoletto” (C. Verdi), “Toska” (C. Puççini), “Leyli və Məcnun” (Ü. Hacıbəyli), “Sevil” (F. Əmirov), “Vaqif” (R. Mustafayev) operaları, “Sonalar gölü” (P. Çaykovski), “Raymonda” (A. Qlazunov) baletləri əsas yer tutmuşdur.

B. ilk milli Azərb. baleti – “Qız qalası”nın (1940, 2-ci redaksiyası 1958) müəllifidir. “Xalq qəzəbi” (1941, B. Zeydmanla birlikdə), “Nizami” (1948), “Söyüdlər ağlamaz” (1971, 2-ci redaksiyası 1975) operalarının, uşaqlar üçün “Tər-lan” (ilk tamaşası – 1941) baletinin, simfonik poema və tənənəli marşın (hər ikisi 1930) müəllifidir. “Bahadır və Sona” (S. Ələsgərov), “Söyüdlər ağlamaz” operalarının, “Qız qalası”, “Qaraca qız” (Ə. Abbasov), “Qızıl açar” (B. Zeydman) baletlərinin librettosunu yazmış, “Sevilya bərbəri” (C. Rossini), “Şahsənəm” (R. Qlier), “İolanta” (P. Çaykovski), “Daisi” (Z. Palişvili) operalarının mətnini ekviritmik tərcümə etmişdir. B. Azərb. musiqi sənətinin təbliğçisi və tədqiqatçısı, publisist kimi də tanınmışdır. “Musiqi lüğəti”nin (1969) müəllifidir. Bakıdakı 23 saylı musiqi məktəbi B.-nin adını daşıyır.

**BƏDƏLBƏYLİ** Fərhad Şəmsi oğlu (d.27.12.1947), Bakı) – Azərb. pianoçusu, musiqi xadimi. Azərb. SSR xalq artisti (1978), SSRİ xalq artisti (1990), Azərb. SSR Dövlət mükafatı laureatı (1986). Ş.B. *Bədəlbəylinin* oğludur. Azərb. Dövlət Konservatoriyasını bitirmişdir (1969, M.R. Brennerin sinfini). B.-nin repertuarına İ.S. Bax, F. Şopen, F. List, S. Raxmaninov, A. Skryabin, K. Sen-Sans, C. Gerşvin, B. Bartok, S. Prokofyev, D. Şostakoviç, Q. Qarayev, T. Quliyev və b.-nin əsərləri daxildir. Fortepiano texnikasının kamil-liyi, aydın, gözəl səslənmə, romantik coşğunluq B.-nin ifaçılıq sənətinə xas cəhətlərdir. Pianoçuların B. Smetana ad.



“Arşın mal alan” (Ü. Hacıbəyli) tamaşasından səhnə. Rej. Ş. Bədəlbəyli. 1957.



(1967, Qradets-Kralove, Çexiya; 3-cü mükafat və B. Smetananın əsərlərinin ən yaxşı ifası üçün xüsusi mükafat) və J. Vianna da Motta ad. (1968, Lissabon, 1-ci mükafat) beynəlxalq müsabiqələrin laureatıdır. Dirijor və bəstəkar kimi də fəaliyyət göstərir. 1971 ildən Azərb. Dövlət Konservatoriyasında (indiki Bakı Musiqi Akademiyası) dərslər deyir; 1991 ildən akademiyanın rektorudur (1985 ildən prof.). Bir çox xarici ölkədə (Fransa, Türkiyə, İtaliya, Bolqarıstan, ABŞ, Almaniya, Finlandiya, İsveç, Norveç və s.) qastrola olmuşdur. 1989 ildən Azərb. Musiqi Xadimləri İttifaqının sədridir.

**BƏDƏLBƏYLİ** Şəmsi Bədəl bəy oğlu (23.2.1911, Şuşa–23.5.1986, Bakı) – Azərb. rejissoru. Azərb. SSR xalq artisti (1964). B. *Bədəlbəyovun* oğludur. Azərb. Dövlət Konservatoriyasında təhsil almışdır (1927). Azərb. Dövlət Dram Teatrında (1932–42 illərdə rej. assistenti və rej.) fəaliyyətə başlamış, teatrda “Ölülər” (1939, C. Məmmədquluzadə), “Kral Lir” (1941, U. Şekspir), “Xoşbəxtlər” (1941, S. Rəhman), “İki qardaş” (1941, M. Lermontov) və s. əsərləri tamaşaya qoymuşdur. B. uzun illər Azərb. Dövlət Musiqili Komediya Teatrında işləmiş (1943–48, 1956–61, 1963–74; bədii rəhbər və direktor), “Keto və Kote” (1944, 1948, V. Dolidze), “Gözün aydın” (1946, F. Əmirov), “Ulduz” (1948, S. Ələsgərov), “Durna” (1948, 1956, 1959, S. Rüstəmov), (“Arşın mal alan” (1958, Ü. Hacıbəyli), “Ləpələr” (1970, A. Məlikov), “Həmişəxanım” (1971, S. Ələs-



gərov), “Hicran” (1973, E. Sabitoğlu) və s. əsərlərin rej.-u olmuşdur. Azərb. Opera və Balet Teatrında “Koroğlu”, “Əsli və Kərəm” (1950, 1958, Ü. Hacıbəyli), “Daisi” (1956, Z. Palişvili), “Sevilya bərbəri” (1962, C. Rossini), “Knyaz İqor” (1964, A.P. Borodin) və s. əsərlərə quruluş vermişdir.

B. 1941–43 illərdə Təbrizdə həvəskar aktyorların iştirakı ilə “Əlli yaşında cavan” və “Evliyə subay” (Z. Hacıbəyov), “Arşın mal alan” musiqili komediyalarını, Türkmənistan Opera və Balet Teatrında “Koroğlu” (1957) operasını tamaşaya qoymuşdur. Azərb. Dövlət Filarmoniyasının direktoru (1974–76), Azərb. Teatr Xadimləri İttifaqının sədri (1976–86) işləmişdir. Kino-filmlərdə çəkilmişdir.

Əd. Искендерова З. Каменецкая Э. Шамси Бадальбейли. Б., 1976.

**BƏDƏLBƏYLİ** Ülfət İsmayıl qızı (d. 27.12.1940, Bakı) – Azərb. ədəbiyyatşünası, filologiya e.d. (2005), prof. (2010). Azərb. Pedaqoji Xarici Dillər İn-tunu bitirmişdir (1962). Həmin ildən Azərb. Dövlət Un-tində (indiki BDU) pedaqoji fəaliyyət göstərir. Tədqiqatları Qərbi Avropa, türk, hind və Azərb. ədəbi əlaqələrinə aiddir.

Əsərləri: Шекспир в Азербайджане. Б., 1993; Английское возрождение и Восток. Б., 2000.

**BƏDƏLBƏYOV** Bədəl bəy Bəşir oğlu (1875, Şuşa – 12.9.1932, Bakı) – Azərb. maarif xadimi. Ə. *Bədəlbəylinin* atasıdır. *Qori seminariyasını* bitirmiş (1895), bir müddət Şuşada müəllimlik etmiş, sonra Bakıdakı 6-cı rus-müsəlman (Azərb.) məktəbinin müdiri olmuşdur. Həmin məktəb “Bədəl bəyin məktəbi” adlanırdı. B. uşaqları məktəbə cəlb etmək məqsədilə əhali arasında

pedaqoji təbliğat aparmış, təlim-tərbiyə, müəllimlərin ixtisasının təkmilləşdirilməsi və s. məsələlərə dair mühazirə və məruzələr oxumuşdur. B. “Nicat” xeyriyyə cəmiyyətinin üzvü olmuş, həvəskar aktyor kimi opera və dram tamaşalarında (Ü. Hacıbəylinin “Leyli və Məcnun” operasında Məcnun, İbn Səlam və s.) iştirak etmişdir. 1920 ildən müəllimliklə yanaşı, Bakı xalq maarifi şöbəsində təlimatçı işləmişdir.

**BƏDƏLLİ** – Azərb. Resp. Qobustan r-nunda kənd. Bədəlli ə.d.-nin (Bədəlli, Sədəfli k.-ləri, Üzümcü qəs. daxildir) mərkəzi. R-n mərkəzindən 13 km c.-q.-də, Bakı–Şamaxı avtomobil yolundan 4 km, Pirsaat çayının sol sahilindən 6 km aralı, Mərəzə platosundadır. Əh. 1085 (2008); əkinçilik və heyvandarlıqla məşğuldu. Tam orta məktəb, kitabxana, tibb məntəqəsi, klub var.

**BƏDƏLOV** Arif Zeynal oğlu (d.10.5.1941, Goranboy r-nunun Hacallı k.) – Azərb. fiziki, fizika-riyaziyyat e.d. (1992), prof. (1995). Azərb. Dövlət Un-tini bitirmişdir (1963). Həmin ildən Azərb. EA-nın Fizika İn-tunda əmək fəaliyyətinə başlamışdır. Kosmik Tədqiqatlar Elm-İstehsalat Birliyində laboratoriya müdiri (1975–85), Azərb. Politexnik İn-tunda dosent (1985–92), Mingçevir Energetika İn-tunda dosent, prof., elmi işlər üzrə prorektor (1992–2007) vəzifələrində çalışmışdır. 2007 ildən Azərb. Milli Aviasiya Akademiyasında kafedra müdiridir. Tədqiqatları metal, dielektrik, yarımkecirici və heterostrukturlarda qeyri-müvazi elektron proseslərinin öyrənilməsinə aiddir. 70-dən artıq elmi əsərin müəllifidir. Elmi kadrların hazırlanmasında xidməti var.

**BƏDƏLOV** Çingiz Əbülfəz oğlu (d.30.7.1932, Bakı) – Azərb. pedaqoqu, pedaqoji e.d. (1967), prof. (1969), əməkdar ali məktəb işçisi (1981). Azərb. Pedaqoji Rus Dili və Ədəbiyyatı İn-tunu (1954; indiki Bakı Slavyan Un-ti) bitirmişdir. 1955–61 illərdə Bakı Dənizçilik Məktəbində müəllim, 1961 ildən Bakı Slavyan Un-tində müxtəlif vəzifələrdə, o cümlədən kafedra müdiri (1969–2003) və elmi işlər üzrə prorektor (1991–93) işləmişdir. Tədqiqatları bilinqvizm problemlərinə həsr olunmuşdur. 170 elmi əsərin, o cümlədən dərslük və metodiki vəsaitlərin müəllifidir. Kadr hazırlığında xidmətləri var.

**BƏDƏLOV** Rza Əbdül oğlu (25.9.1915, Bakı – 1985, Bakı) – mexanika sahəsində Azərb. alimi, texnika e.d. (1965), prof.

(1967). Azərb. SSR EA m. üzvü (1968). Azərb. Neft və Kimya İn-tunda (indiki ADNA) kafedra müdiri işləmiş (1961–68; 1976 ildən prof.), Azərb. Politexnik İn-tunun (indiki AzTU) rektoru (1968–76) vəzifəsində çalışmışdır. Dərin neft və qaz quyularının qazılmasında tətbiq olunan üçşarəşkalı baltaların təkmilləşdirilməsi, yüksək dayanıqlı qazıma baltalarının yaradılması sahəsində tədqiqat aparmışdır. Yüksəkixtisaslı kadrların hazırlanmasında xidmətləri var.

**BƏDƏLOVA** Aytac Nəzif qızı (d. 30.6.1960, Bakı) – ekologiya sahəsində Azərb. alimi, texnika e.d. (2009), prof. (2011). Bakı Dövlət Un-tini bitirmişdir (1984). 1978–98 illərdə Azərb. Milli Aerokosmik Agentliyinin Ekologiya İn-tunda müxtəlif vəzifələrdə çalışmışdır. 2002 ildən Milli Aviasiya Akademiyasında ətraf mühitin aerokosmik monitorinqi kafedrasında işləyir. Tədqiqatları Xəzər dənizinin ekoloji vəziyyətinin öyrənilməsinə həsr edilmişdir. 45 elmi əsərin müəllifidir.

**BƏDƏVAR**, Bədələbad – İranın Qərbi Azərbaycan ostanında kənd. Xoy şəhristanının Ətraf bölgəsinin Fərvəraq kəndistanında, Xoy ş.-ndən 5 km şm.-q.-dədir.

**BƏDƏVİ** Əbdürrəhman (4.2.1917–25.7.2002) – fəlsəfə tarixçisi, tərcüməçi, şair. B. Misirdə varlı kəndli ailəsində anadan olmuşdur. Qahirə Un-tini bitirmişdir (1938). Burada yunan fəlsəfəsi tarixindən fransız dilində dərslər demişdir. B. Eyn Şəms Un-tində fəlsəfə fakültəsini təsis etmiş (1950) və onun dekanı (1971 ildək) olmuşdur. Livanda, Fransada, Liviyada və s. ölkələrdə ilahiyatdan, sufilikdən, müasir fəlsəfədən mühazirələr oxumuşdur. Sorbonna Un-tinin (Paris) İslam Tədqiqatları İn-tunun fəlsəfə şöbəsinin prof.-u (1967) olmuşdur, B. 1977 ildə Fransaya mühacirət etmiş və ömrünün sonunadək orada yaşamışdır. B. siyasi publisistika və bədii yaradıcılıqla da məşğul olmuşdur. “Filosofların şeyxi” adlanan B. “Yunan fikrinin palyozu”, “Aristotelin məntiqi”, “Platon”, “İslamda biddətçilik tarixindən”, “İslamın narahət şəxsiyyətləri”, “İslamda kamil insan”, “Orta əsrlər fəlsəfəsi”, “Şopenhauer”, “Nitsşe”, “Hegelin hüquq və



siyasət fəlsəfəsi”, “Hegelin estetika və incəsənət fəlsəfəsi” və s. əsərlərin müəllifidir.

Əd. Кулиева С. Шейх философов Абдурахман Бадави и проблемы истории философии. Б., 2003.

**BƏDƏVİ** Əbu Fityan (yaxud Əbu Abbas) Əhməd Sidi əş-Şərif əl-Bədəvi (1199/1200, Mərakeş, Fəs – 24.8.1276, Misir, Tanta) – sufi, daha çox Misirdə yayılmış bədəviyyə (digər adı əhmədiyyə) təriqətinin yaradıcısı. Özünü *Əli ibn Əbu Talib* nəslinə bağlayan B. ailəsi ilə 1206–10 illərdə Məkkəyə köçmüş və burada Quranı, müsəlman hüququnu öyrənmişdir. 1236 ildə İraqa getmiş, orada Rifa'iyyə təriqətinə qəbul edilmişdir. 1237 ildə Tantada təriqət başçısı olmuşdur. Misirin məmlük sultanı *Bəybars* B.-nin ardıcılarında biri idi. B.-nin ölümündən sonra şagirdləri onun məzarı üstündə məscid tikdirmişlər; hazırda ora ziyarətgahdır.

Əhmədiyyə təriqətinin gizli duası, dualar toplusu və ruhani vəsiyyəti B.-yə aid edilir. B. sufiliklə əməli məşğul olan din xadimi idi; tənhalığa çəkilmək, susmaq, oruc tutmaq onun fəaliyyətində mühüm yer tuturdu. B. 40 günə qədər qidasız və susuz qala bilir, damda hərəkətsiz vəziyyətdə duraraq günəşə baxır, sükunət halını qışqırıqlarla növbələyirdi. B.-nin şagirdlərini “əshab əs-səth” (ar. “dam insanları”) adlandırırdılar. B.-nin adı ilə bağlı bir sıra möcüzələr (ölülərin dirilməsi, əsirlərin əsirlikdən azad olmaları və s.) haqqında rəvayətlər mövcuddur.

B. peşəkar qadın müğənnilərin və rəq-qasələrin himayəçisi hesab edilir. Misirdə *həccə* getməzdən əvvəl B.-nin qəbrini ziyarət etmək qəbul olunmuşdur. B.-nin mövluduna həsr olunmuş şənliklər Tanta da il ərzində üç dəfə keçirilir və atəşfəşanlıqla müşayiət olunur. Əhmədiyyə təriqətində qırmızı bayraqlar və çalmalar qəbul edilmişdir.

**BƏDƏVİLƏR** (hərfi mənada “səhra sakinləri”) Asiyanın ərəb ölkələrinin, Misirin (Məşriq) və Şimal-Qərbi Afrikanın (Məğrib) köçəri əhalisi. Ərəb dilinin oturaq əhalinin dialektlərindən fərqlənən dialektlərində danışır. B.-ə birhüğüclü dəvə-dromedar yetişdirən və yun çadır-larda yaşayan səhra köçəriləri; dəvə, həmçinin keçi və qoyun yetişdirən və maldarlıqla yanaşı əkinçiliklə də məşğul olan, çöllərdə, vadilərdə və dağlarda yaşayan yarımköçəri və yarımoturaq əhali; həmçinin köçəri əcdadların nəsiləri ol-



duğunu unutmayan oturaq əhalinin bir hissəsi aid edilir. Nüfuzluluğuna baxmayaraq atçılıq təsərrüfatda dəvəçilikdən daha az əhəmiyyət kəsb etmişdir. Köçərilərin əsas yeməkləri dəvə südü, yaxud qatıq, metal yarım kürədə bişirilmiş şit kökə, xurmadır. Çörək, xurma, kişmiş, düyü, qəhvə və ədviyyatı oturaq əhaldən alırlar. Səhrada səfər zamanı qovrulmuş arpa, yaxud buğda dəni ilə bir neçə gün qidalanırlar. Yarım köçərilər həmçinin buğda sıyığı (ayş – hərfi mənası “həyat”), ət, tuluqlarda mayalanan keçi və qoyun südü ilə qidalanırlar; ondan çalınan yağ (samn) əridib saxlayır, kəsmik, quru süzmə (qurut) və quru pendir (cubna) hazırlayırlar.

B. yığıcılıq (bitki kökləri, ot və meyvə, yerdombalanı, çayirtkə, ilbiz), həmçinin quş (bildirçin, çölgöyərçini, dovdaq, dəvəquşu), ceyran, dağkeçisi, cüyür, oriks (çölinəyi), qulan (çöleşşəyi), canavar, tülkü, çölpişiyi, kaftar, dovşan, marmot, porsuq, çöl kərtənkəsi-varan və s. ovu ilə məşğul olurlar. Ov zamanı xüsusi təlim görmüş alıcı quşlardan və bəbirlərdən, Ərəbistanın saluki cinsindən olan itlərdən istifadə edirlər. Ox-kaman və yivsiz lüləli tüfəngdən yivli odlu silaha keçdikdən sonra oriks, qulan, cüyür və dəvəquşuları demək olar ki, məhv edilmişdir. Yeməklərində kirpi (tikanlarından dəvələr üçün həmayil düzəldirlər), oxlu kirpi, ilan; dini qadağalara baxmayaraq qaban ətindən istifadə edirlər. Meşə arıçılığı və arıçılıqla, sahilboyu ərazilərdə isə balıqçılıqla məşğul olurlar.

B. mədəni-təsərrüfat tipi Ərəbistan səhrasının köçərilərində formalaşmışdır. Bunlardan ilk dəfə Əhdi-ətiqədə, e.ə. 8–6 əsrlərdə Aşşur və Yeni Babil çarlarının salnamələrində bəhs edilmişdir. Kaman formasında olan yəhərlərinin yayılması ilə əlaqədar e.ə. 3 əsrdə dəvədən minik vasitəsi kimi istifadə kəskin şəkildə artdı. Bu, B.-in oturaq qonşularına hücumlarını asanlaşdırdı. Mərkəzi hakimiyyətin zəifləməsi bədəvi tayfalarının fəaliyyətini artırdı. Tayfalar ata xətti ilə qohum olan ailə qruplarına bölünür. Nəsil şəcərəsinə çox böyük əhəmiyyət verilir. Tayfani tayfa başçısı və hərbi başçı (mükəddam, amid), həmçinin adət bilicisi, hakim (hakim), şair (islamaqədərkə dövrədə isə kahin) idarə edirlər.

Ənənəvi şifahi mədəniyyətəzlərində çox vaxt rəqslə müşayiət olunan mahnı, həmçinin solo oxumalar əsas yer tutur. Yayla çalınan birsimli *rübub*, müxtəlif membrafonlar, uzununa

fleytalar, qoşa qamış dilçəklə mizmar daha geniş yayılmış musiqi alətləridir. Əsas janrlara əmək, hərbi və dəvə çarvalarının mahnıları aiddir; müxtəlif tayfa nümayəndələrinin görüşlərində öz tayfasını mədh edən və düşmənləri yamanlayan qısa mahnılar (zamil) ifa olunur. Silahla, bəzən dəf ilə müşayiət edilən rəqslər yayılmışdır. Şimali Afrikaya yürüş edən bəni-hilal ərəb tayfasından bəhs edən hilali eposu (baş qəhrəmanı Əbu Zeyd əl-Hilali) qürub çağı dəf, yaxud rübabin müşayiəti ilə ifa olunan melodeklamasiyalardan ibarətdir. Rəqslə müşayiət olunan ağılar, beşik mahnıları, ata evindən çıxan gəlin üçün oxunan mahnılar yayılmışdır. B.-in musiqisi və ərəb musiqi mədəniyyətinin şəhər formaları bir-birinə qarşılıqlı təsir edir. B.-in mədəniyyəti ümumərəb mədəniyyətinin əsasını təşkil etmişdir. Onların oturaq həyata keçməsi öz keçmişlərinə maraqlarının güclənməsi ilə müşayiət olunur.

**BƏDƏVİLƏR ÜSYANI** – 1253 ildə Misirdə Bəhri *məmlüklərinə* qarşı baş vermişdir. İştirakçıları Şimali Afrikada yaşayan köçəri ərəblər, əsasən, bədəvilər olmuşlar. Yuxarı Misirin 12 min suvaridən və çoxlu piyadadan ibarət üsyançı qoşunu şm.-a doğru hərəkət etmişdir. Lakin Sultan Aybəkın qoşunları üsyanı yatırmışdır. Aşağı Misir bədəviləri də hökumət qoşunları tərəfindən məğlubiyyətə uğradılmışdır.

**BƏDİ ƏZ-ZAMAN** (Əbü-l-fəzl Əhməd ibn əl-Hüseyn əl-Həmədaninin təxəllüsü; 969, Həmədan – 1007, Herat) – ərəb yazıçısı, alim. Həmədanda təhsil almışdır. Müxtəlif elm sahələrinə dair risalələrin müəllifidir. Lakin ona şöhrət qazandıran məqamələri (lətifəvarı kiçik hekayələr) olmuşdur. Təzkiyələrdə 400 məqamə yazdığı qeyd edilə də, hələlik 51-i məlumdur. Məqamələrin baş qəhrəmanı Əbü-l-fəth əl-İsgəndəridir. Müəllif onun vasitəsilə müxtəlif ölkələrdə gördüyü ictimai qüsurları ifşa edir. Yazıçı məqamələrində Azərb.-a da geniş yer vermiş, onun gözəl təbiətini vəsf etmişdir. Məqamələri 20 əsrədək ərəb yazıçılarının yaradıcılığına təsir göstərmişdir.

Əsəri: Макамы. СПб., 1999.

**BƏDİ ƏZ-ZAMAN** Təbrizi (təxəllüsü Niknigar; ?–?) – 16 əsrin sonu–17 əsrin əvvəllərində yaşamış Azərb. xəttati. Sənətkarlığı atası rəssam Əli Rza Abbasi Təbrizidən öyrənmişdir. B. xəttatlıq sənətində şöhrət qazanmış, xüsusilə *nəstəliq* xəttində gözəl yazmışdır. Şair kimi də ta-

nınmışdır. Onun mənzum əsərlərindən bir qitə Azərb. MEA Əlyazmaları İntunda, digər qitə isə Tehran kitabxanasında saxlanılır.

**BƏDİİ** (?–?) – 16 əsr Azərb. şairi. Həyat və yaradıcılığı haqqında məlumat çox azdır. Şah I Təhmasib dövründə yaşamışdır. Ana dilində yazmışdır. “Dila, müqəyyədi-ol ənbərin kəmənd ola gör, Qərib silsilədir zülfi-yar bənd ola gör” mətləli qəzəli məlumdur.

Əd.: Azərbaycan ədəbiyyatı tarixi. C. I. B., 1960; Ага с л и Н. Бөyük Azərbaycan şairi Füzuli. B., 1958.

**BƏDİİ DETAL**, bə d i i t ə f ə r r ü a t – bədii yaradıcılıqda istifadə olunan real ifadə və təsvir vasitəsi. Təkcə təsviri xarakter daşımır, həm də bədii obrazın ideya və məzmununun açılmasına xidmət edir. B.d. mənzərə və portret yaradılmasında, hadisə, hərəkət və nitqin təqdimində əsas ünsürdür. Realist bədii nəsrədə B.d. xüsusi əhəmiyyət kəsb edir. M.F. Axundzadə, C. Məmmədquluzadə, Ə. Haqverdiyev, C. Cabbarlı və b.-nin əsərlərində orijinal B.d.-lar çoxdur; məs., C. Məmmədquluzadənin “Danabaş kəndinin əhvalatları” povestində Xudayar bəyin burnunun əyriliyinin təsviri portret səciyyəli B.d.-dır.

Əd.: Vəliyev K. Sözlük sehri. B., 1987.

**BƏDİİ DİL**, bə d i i n i t q – ədəbi əsərlərin dili. B.d. digər nitq növlərindən (rəsmi kargüzarlıq, mətbuat, elmi, adi danışq dili və s.) obrazlılığı və emosionallığı ilə fərqlənir.

*Ədəbi dilin* spesifik üslublarından sayılan B.d.-in başqa nitq növlərindən fərqi sənətkarlıq baxımından işlənilən cilalanmasında, ədibin xüsusi məqsədlərinə tabe edilməsində və yaradıcılıq məhsulu kimi təzahür etməsindədir. Başqa nitq üslublarında dilin kommunikativ və təfəkkür funksiyası başlıca rol oynadığı halda, bədii nitqdə estetik qayə ön plana keçir.

B.d. ədəbi dildən əvvəl meydana gəlmiş və onun formalaşmasında həlledici rol oynamışdır.

Əd.: Ахундов А. Дилін эстетикаси. B., 1985; Vəliyev K. Sözlük sehri. B., 1987; Мəммəəd ов А. Sözlümüz eşidilənədək. B., 1988; Виноградов В.В. О теории художественной речи. М., 1971; Ларин Б.А. Эстетика слова и язык писателя. Л., 1974.

**BƏDİİ FİLM** – 1) müəyyən ədəbi ssenari əsasında, bir qayda olaraq bədii uydurma ilə yaradılan, eyni zamanda rejissor traktovkası, aktyor oyunu, operator sənəti və s. vasitələrin sintezi olan film növü; 2) daha geniş mənada – ümumiyyətlə

kino sənəti əsəri. B. f. nəinki bədii kino formasında, həmçinin sənədli, animasiya, elmi-populyar formalarda da ola bilər.

**BƏDİİ İDEYA** – bədii əsərin əsas qayəsini, müəllif niyyətini təcəssüm etdirən obrazlı fikir. Bədii əsərlərdə ideya sosial-estetik mahiyyət daşıyır. İncəsənətdə B.i.-nin fəlsəfi-estetik mahiyyəti müəllifin və əsərin obyektiv gerçəkliyə estetik münasibətini əksətdirmə səviyyəsi ilə müəyyənləşir. B.i. əsərin mövzusu və məzmunu ilə bağlı olur.

Bir sıra əsərlərdə müəllif müdaxiləsi, tendensiya açıq şəkildə təzahür edir. Bəzən də əksinə, müəllif qayəsi mətnaltı mənalarda ifadə olunur. Yazıçının dünyagörüşü və yaradıcılıq metodunun inkişafı ilə bağlı B.i. da dəyişir.

Əd.: Поспелов Г.Н. Эстетическое и художественное. М., 1965.

**BƏDİİ QİRAƏT** – estrada sənəti növü; ədəbi əsərlərin (nəsr, poeziya, pyeslərdən monoloqlar) tamaşaçı qarşısında oxunması. B.q.-çi hər hansı ədəbi əsərin məzmununun açılmasında özünəməxsus artistlik təxəyyülü, emosionallıq, aydın tələffüz və s. bədii ifadə vasitələrinə əsaslanır. Azərb.-da H. *Qurbanova*, R. *Əfqanlı*, Ə. *Zeynalov*, *Kazım Ziya*, M. *Mərdanov*, S. *Nəcəfov*, M. *Cənizadə*, L. *Məmmədbəyov*, S. *Rzaev*, X. *Rüstəzadə*, H. *Xanmzadə*, H. *Əbluc*, Ə. *Yusifqızı*, M. *Mirzəyev* və b. B. q. ustaları olmuşlar. Müasir B.q. ustalarından İ. *Əsgərov*, L. *Mustafayeva* və b. tanınmışlar.

**BƏDİİ LAK** – dekorativ-təbiiq sənət növü. Üzəri lakla işlənən ağac, papayəməşə (yarışqan, gips və tabaşirlə qarışdırılmış kağız kütləsindən ibarət bərk maddə) və ya metalдан düzəldilən bədii məmulat. B.l. ilk dəfə (e.ə. 2-ci minillikdə) Şərç ölkələrində (Çin, Yaponiya) yaranmışdır. Bu ölkələrin B.l. sənəti üçün mənzərə, çiçək, məişət səhnələrinin təsviri xarakterikdir. Hələ 15–18 əsrlərdən

Мəсməyi. Папые-мәшə, yağ, зəр, гəсм, лак. 1830 40. Эрмитаж.



İran, Hindistan və Mərkəzi Asiyada (Herat) papayə-məşədən tempera boyası ilə işlənilən laklanmış miniatürələr məlumdur (mücrü, qələmdan və s.). 18 əsrdən sonra B.l. Avropada da inkişaf etməyə başladı. Rusiyada Palex, Mstyora, Fedoskino k.-ləri B.l. mərkəzləridir. Burada üzəri zərif şəkillərlə bəzədilib lakla örtülmüş mücrü, sandıqça və s. məişət əşyaları hazırlanır. 16–18 əsrlərdə Azərb.-da B.l. sənəti ustaları təbii qatran növü olan səndərus yağından istifadə edərək Təbriz və Şirvanda qələmdan, kitab cildi, ayna çərçivələri və s. hazırlamışlar.

**BƏDİİ METOD** – ədəbiyyat və incəsənətdə gerçəkliyin ideya-estetik inikasının, tipikləşdirilməsinin əsas prinsiplərinin məcmusu. B.m. anlayışının estetik kateqoriya səviyyəsində təsbiti antik dövrdən məlumdur.

B.m. hər bir dövrün bədii yaradıcılığında gerçəkliyin müəyyən ideya-estetik, ictimai ideal mövqelərindən obrazlı-emosional təcəssümü nəticəsində formalaşır. B.m. sənətkarın yaradıcılığının yekunu, xülasəsi kimi başa düşülməlidir. Burada müəllifin obrazlı düşüncə qabiliyyəti, eləcə də əsərlərinin bədii formasında, özünəməxsusluğunda ifadə olunan yaradıcı təfəkkürü həlledici rol oynayır. B.m. dinamik prosesdir; o, tarixən şərtlənərək yazıçının, sənətkarın fasiləsiz yaradıcılıq axtarışları, bədii kəşfləri vasitəsi ilə təkmilləşir, yenidən formalaşır, inkişaf edir. Eyni sosial gerçəklik şəraitində müxtəlif B.m.-lar yanaşı mövcud ola bilər. Məs., 20 əsrin əvvəllərində Azərb. ədəbi prosesində realizmlə yanaşı, romantizm də geniş yayılmışdır.

Əd.: Гаджиев А. Романтизм и реализм. Б., 1972; Аристотел. Поэтика. Б., 1974; Қараев Y. Сənət və həqiqət. Б., 1980; Салиманов Ш. Мүасирлик мөвқејиндән. Б., 1982; Мир Сəлал. Азəрбајғанда ədəби мəктəблэр. Б., 2004.

**BƏDİİ OBRAZ** – gerçəkliyin yalnız incəsənətə məxsus spesifik inikas və idrak üsulunu səciyyələndirən estetik kateqoriya. Bədii əsərdə yaradıcılıqla təcəssüm etdirilən hər şey (insan surətləri, xalq, mühərribə, təbiət obrazları və s.) B.o. adlandırılır. *Bədii-liyin* əsas meyarlarından biri, gerçəkliyi estetik ideal mövqeyindən əks etdirməyin forması olan B.o. *bədii ümumiləşdirmənin* nəticəsi kimi meydana çı-

xır. Ədəbiyyat və incəsənətdə B.o. ümumiliyin fərdi, həm də konkret təzahür forması kimi reallaşır. Onun üçün fərdiləşdirmə, tipikləşdirmə mühüm şərtidir. B.o. sənətin idraki funksiyası ilə bağlı olub, gerçəkliklə sənətkar arasında özünəməxsus dialoqdur, sənətkar fantaziyası (bax *Bədii təxəyyül*), duyum, ilham və s. subyektiv amillərlə də bilavasitə əlaqədardır. B.o. yaradılması üç mərhələni (sənətkar-əsər-oxucu; musiqidə dinləyici, teatrda və təsviri sənətdə tamaşaçı və s.) birləşdirir. B.o. təcəssümün formasından asılı olaraq, təsviri, əyani və s. olur. O, insanların mənəvi həyatına, hissələrinə, ağılına güclü təsir göstərir.

Əd.: Абдуллаев K. Сənətkар – əсər охсu. В., 1985; Vəliyev K. Sözlük sehri. B., 1987; Алибекова Г. Грани художественности. Б., 1981; Лейзеров Н.Л. Образность в искусстве. М., 1974; Храпченко М.Б. Горизонты художественного образа. М., 1982; Vəliyev İ.Ö. Ədəбиyyatda insan kənsəpsiyası. B., 1999.

**BƏDİİ OYMA** – dekorativ sənətin ən qədim və geniş yayılmış növlərindən biri; daş, ağac, kəç, metal, sümük və s. materiallar üzərində oyma üsulu ilə bədii işləmə. B.o.-nın müstəqil sahəsi *qliptika*-dır. Müxtəlif növləri var. H ü n d ü r r e l y e f l i B.o. üçün çoxplanlı kompozisiya, təsvir formalarının qabarıqlığı, işıq təzadlarının kəskinliyi və s. xarakterikdir. Y a s t ı r e l y e f l i B.o.-da adətən, siluet xarakterli dayaz relyef əmələ gətirir. Dərinləşdirilmiş B.o.-da həndəsi naxışlar açılır, dırnaqşəkilli və aypara ornament elementləri nəqş edilir. K o n t u r xətlərlə işlənmiş B.o.-da hamar fon üzərində dərinləşdirilmiş cizgilərin dekorativ ahəngdarlığı izlənilir. Ş ə b ə k ə l i (açıq) B.o.-da fon olmur, bir tərəfdən digər tərəfə keçən işıq zolaqları dekorativ kom-

Oyma bəzəkli taxta sandıq. 19 əsr. Naxçıvan.

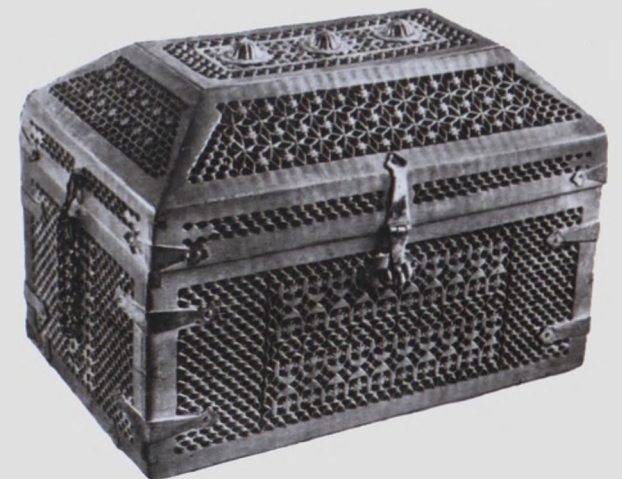





Üzərində əjdaha və simurq quşu təsvir olunmuş bədii parça fraqmenti. İpək. Çin. 17-18 əsrlər.

pozisiya effekti əmələ gətirir. Y a p ı ş - d ı r m a B.o.-da kəsilmiş süjetli rəsm və yaxud ornament hamar lövhəyə yapışdırılır.

Ağacdan oyma məmulatlarına lak üz- lük çəkilib mumlanır, qatran, yaxud şaf- faf boya ilə ton verilir, qızıl suyu çəkilib, onlar müxtəlif boyalarla rənglənir və na- xışlanır, alova, yaxud hissə verilir; sümük məmulatlar isə pardaxlanır, onlara para- fin hopdurulur. Şümsad ağacının, cökə, qovaq, çinar, ağcaqayın, fıstıq və s. ağac- ların oduncaqları, gips və əhəngdaşı, nef- rit, yaşəm, malaxit və s. süxurlar əsas B.o. materialıdır. Sümük üzərində B.o.-da fil dişi, buynuz və s.-dən istifadə edilir. B.o. işləri bıçaq, balta, iskanə, müxtəlif kəsici və yonucu alətlər, mişarlar, elektrik dəz- gahları vasitəsilə görülür.

Azərbay.-da geniş yayılmış B.o.-dan memarlıq tikintilərinin daxili və xarici tərtibatında, müxtəlif məişət əşyalarının bəzədilməsində istifadə edilmişdir. Bakı, Şəki, Gəncə, Şamaxı, Quba, Naxçıvan və s.-lərdəki maddi-mədəniyyət abidələri və qədim məişət əşyalarında B.o. sənətinin gözəl nümunələri qalmışdır. Naxçıvan bürünc dolçası (1190, Luvr, Paris), Şir- van bürünc aftafası (12-13 əsrlər, Kliv- lend muzeyi, ABŞ), Şəki xanlarının sarayında gəc üzərində oyulmuş bəzəklər (18-19 əsrlər), eləcə də resp.-nin müxtəlif r-nlarından tapılmış qəbirüstü daşlar, at və qoç fiqurları Azərbaycan B.o. sənətinin klassik nümunələrindəndir.

Əd. R a s i m Ə f ə n d i. Azərbaycan dekora- tiv tətbiqi sənətləri (orta əsrlər). B., 1976; y e n ə o n u n. Azərbaycan xalq sənəti. B., 1984; Д в о й -

н и к о в а Е.С., Л я м и н И.В. Художественная обработка дерева. М., 1958; В а с и л е н к о В.М. Русская народная резьба и роспись по дереву XVIII-XX вв. М., 1960.

**BƏDİİ ÖZFƏALİYYƏT** – xalq yaradı- cılığı növü; teatr, musiqi, xoreoqrafiya, təsviri və tətbiqi sənət sahəsində geniş xalq kütləsinin yaradıcılıq fəaliyyəti. B.ö. iştirakçıları, adətən, müxtəlif idarələrin, müəssisələrin, hərbi hissələrin, ali mək- təblərin nəzdində fəaliyyət göstərən kol- lektivlərin, studiyaların, dərnəklərin və s. üzvü olurlar. Bir çox halda daha istedad- lı özfəaliyyət iştirakçıları xüsusi təhsil al- maqla professional kollektivlərdə peşə- kar sənətkar səviyyəsinə yüksəlirlər. Azərbaycan.-da da B.ö. xalq yaradıcılığı növü kimi geniş yayılmışdır. Azərbaycan. Dövlət Gənc Tamaşaçıları Teatrı, Azərbaycan. Dövlət Mahnı və Rəqs Ansambli, Sumqayıt Dövlət Dram Teatrı və s. özfəaliyyət kol- lektivlərindən təşkil olunmuşdur. Azərbaycan.-da B.ö.-in inkişafında Ü. *Hacıbəyli*, H. *Sarabski*, *Bülbül*, T. *Quliyev* və b.-nin böyük rolu olmuşdur. Bakıdakı İ. Əbilov ad. mədəniyyət mərkəzində A. Gəray ad. “Şəlalə” xalq çalğı alətləri ansambli, “Könül” xalq rəqs ansambli, “Ailə” xalq ansambli, “Oğuzlar” xalq ansambli, A.M. Şərifzadə ad. mədəniyyət mərkə- zində “Xudafərin” instrumental ansamb- li, H. Abbasov ad. mədəniyyət evinin “İstedad” xalq çalğı alətləri ansambli, “Aşıqlar” kollektivi, Nizami ad. mədə- niyyət mərkəzinin xalq teatrlı kollektivlə- ri indi də fəaliyyət göstərir.

Azərbay. Resp.-nda yaşayan azsaylı xalqların da B.ö. kollektivləri var. Bakı



Bədii parça. 16 əsr. Təbriz.

şəhərində “Suvar” ləzgi mahnı və rəqs ansambli, Lənkəranın “Nənələr” talış folklor xalq mahnı kollektivi, Masallı r- nu “Halay” xalq mahnı və rəqs kollekti- vi, Balakən r-nu “Şəlalə” rəqs qrupu, Zaqatala r-nu “Hudulki” rəqs kollektivi, Saatlı r-nu “Adıgün” türk xalq kollektivi, Qəbələ r-nu “Cəngi” ansambli, R. Təh- masib ad. Şərur r-n mədəniyyət evinin xalq teatrlı, Şabran r-nu “Xınayaxdı” xalq kollektivi, Lerik r-nu “Rəfli” uzu- nömürlülər xalq rəqs kollektivi və s.

**BƏDİİ PARÇA** – üzəri dekorativ naxış- larla bəzədilmiş toxuma parça məmula- tı. B.p. naxışlarında əfsanəvi, dini süjet- lərdən, nəbati, həndəsi və yaxud qarışıq rəsm motivlərindən istifadə olunurdu. İpək, yun, pambıq və s. materiallardan toxunan B.p.-dan müxtəlif geyimlər, süf- rə, pərdə, mebel örtüyü və s. hazırlanırdı. B.p. istehsalı hələ qədim misirlilərə və an- tik dünyaya məlum idi. 20 əsrdə B.p. is- tehsalında Frans, İtaliya, Çin, Hindis- tan, Yaponiya da xüsusi yer tuturdu.

Azərbay.-da B.p. istehsalının qədim ta- rixi var. Orta əsrlərdə Şamaxı, Gəncə, Təbriz və Bakıda toxunan parçalar xa- rici bazarlarda satılırdı. Onların bəzi nümunələri Rusiya, Avropa və Ameri- kanın bir sıra muzeylərində saxlanılır. Hazırda Azərbaycan.-da B.p., əsasən Şəki ipək kombinatında (ipəkdən) və Bakı toxuculuq kombinatında (pambıqdan) hazırlanır.

**BƏDİİ ŞƏRTİLİK**, ə d ə b i y y a t v ə i n c ə s ə n ə t d ə – həyatı obrazlı əksət- dirmə üsulu. Bədii təsvir prinsipi olmaq- la, obrazın təsvir edilən obyektlə bütün-

lülklə eyni olmamasıdır. B.ş. anlayışı ta- rixən dəyişkəndir; məs., Homerin mifo- loji obrazları öz dövrünə görə həyatı ol- duqları halda, klassisizm ədəbiyyatında sırf şərtidir. Bədii ədəbiyyatda şərtilik, əsasən, bədii təsvir vasitələrinə, obraza və zamana münasibətdə təzahür edir. Dün- ya ədəbiyyatında İ.V. Götenin “Faust”, F. Kafkanın “Çevrilmə”, rus ədəbiyya- tında N.V. Qoqolun “Burun”, M.A. Bul- qakovun “Usta və Marqarita” əsərləri, Azərbaycan. ədəbiyyatında H. Cavidin “İblis”, Ə. Haqverdiyevin “Pəri cadu” pyesləri, Y.V. Çəmənzəminlinin “Qızlar bulağı”, Y. Səmədoğlunun “Qətl günü”, Elçinin “Ağ dəvə”, M. Süleymanlının “Köç” ro- manları və s. B.ş. prinsipi əsasında yazıl- mışdır. Azərbaycan. təsviri sənətində də B.ş. ünsürlərinə təsadüf olunur (R. Babayev, M. Mircavadov, Cahid Camal və b.-nin yaradıcılığı). B.ş.-yə təmsil, elmi fantas- tika və s. janrlar daha çox meyil edir.

Ədəbiyyat və incəsənətdə B.ş.-in üslub səviyyəsinə qalxması mifologiya və folk- lordan geniş istifadə olunması ilə bağı- lıdır (bax *Alleqoriya*, *Qrotesk*, *Simvol*, *Fantastika*).

**BƏDİİ TƏXƏYYÜL** – yaşanmış duyğu, hiss və qavrayışların, təsəvvür və təəs- süratların xəyalda canlandırılması və ye- nidən yaşanması əsasında bədii obrazlar yaratmaq prosesi və onun nəticəsi. B.t. yaradıcılıq prosesinin bütün mərhələləri (gerçəkliyin qavranılması, mövzu və ide- ya, məzmun və forma, xarakter və obraz- lar, əsər üzərində iş və s.) üçün səciyyə- vidir. B.t. sənətkarın fərdi-psixoloji tipin- dən, estetik zövqündən, şəxsi və ictimai təcrübəsindən, dünyagörüşü və yaradıcı- lıq metodundan, bilik və intuisiyasından asılıdır. Belə ki, romantik sənətkarla rea- list sənətkarın B.t.-ü bir-birindən fərqlə- nir: M.Ə. Sabir və C. Məmmədquluzadənin B.t.-ü H. Cavid və M.Hadi təxəy- yülündən seçilir.

**BƏDİİ TƏRBIYƏ** – bax *Estetik tərbiyə*. **BƏDİİ TƏRCÜMƏ** – ədəbi yaradıcılıq növü, bir dildə olan əsərin başqa dildə təəssümü. B.t. tərcümə olunan əsərin ob- razlar düzümünü başqa dilin ifadə vasi- tələri ilə ekvivalent ifadə etmək kimi mürəkkəb yaradıcılıq prosesidir. O, orijinal yaradıcılıqdan tərcümə obyektindən asılı olması ilə fərqlənir.

B.t. sahəsində qədimdən bir-birinə zidd iki baxış hökm sürür: orijinalın mət- ninə yaxınlıq; oxucuların bədii qavrayı- şına yaxınlıq. Hər iki təmayülün dialektik vəhdəti daha səmərəli olur. Tərcümə olu- nan əsərin dilini bütün incəlikləri ilə,

həmçinin ədəbi ana dilini dərinləndirən bil- mək, əsərdə haqqında bəhs olunan ölkə- nin, xalqın həyatına, tarixinə və ədəbiy- yatına, milli psixologiyasına və mənəviy- yatına, tərcümə olunan müəllifin bütöv- lükdə yaradıcılığına bələd olmaq B.t.-nin əsas şərtlərindəndir.

Azərbay.-da B.t.-nin tarixi qədimdir. Orta əsrlərdə bir sıra əsərlər fars dilindən Azərbaycan. dilinə (15 əsrdə Əhməd təxəllüslü şair-tərcüməçi F. Əttarın “Əsrarnamə”, Şeyx Əlvan Şirazi Mahmud Şəbüstərinin “Gülşəni-raz”, M. Füzuli Ə. Caminin “Hədisi-ərbəin” əsərini) tərcümə olun-muşdur. Orta əsrlərdə bir sıra nəsr əsər-ləri də Azərbaycan. dilinə tərcümə edilmişdir: Məhəmməd ibn Hüseyn Nişatinin “Röv- zət üş-şühədə” (Vaiz Kaşifi, “Şəhidlər bağı”) əsərinin “Şühədanamə” adı ilə tərcüməsi, eləcə də onun “Şeyx Səfi təzki- rəsi” adlı tərcümə əsəri.

19 əsrin əvvəllərində Əvəz Əli ibn Sə- fiqulu “Kəlilə və Dimnə”ni Azərbaycan. dilinə tərcümə etmişdir. M.F. Axundzadənin A.S. Puşkinin ölümünə “Şərq poeması”- nı, İ.A. Krilovun “Eşşək və bülbül” təmsilini tərcümə etməklə A. Bakıxanov Azərbaycan.-da tərcümə işinə yeni istiqamət vermişdir. M.F. Axundzadənin kome- diyaları Tiflisdə rus dilində nəşr olunmuş (1853), sonralar fars və Qərbi Avropa dillərinə tərcümə edilmişdir. 19 əsrin 2-ci yarısı – 20 əsrin əvvəllərində Azərbaycan.-da rus və digər xalqların ədəbiyyatından bir sıra əsərlər tərcümə olunmuşdur. Bu sa- hədə Həsənəli xan Qaradaği, F. Köçəri, R. Əfəndiyev, A. Şaiq, S.M. Qanizadə, M.Ə. Sabir, xüsusilə A. Səhhətin və b.-nin böyük xidməti olmuşdur.

Dünya ədəbiyyatının bir sıra şah əsər-ləri (Nizaminin poemaları, Firdövsinin “Şahnamə”, Sədinin “Bustan”, “Gülşə- tan”, Homerin “İliada”, “Odiseya”, Dantenin “İlahi komediya”, Bokkəçə- nun “Dekameron”, U. Şekspirin “Otel- lo”, “Hamlet”, M. de Servantesin “La- mançlı Don Kixot”, İ.V. Götenin “Fa- ust”, V. Hüqonun “Səfillər”, O.de Balza- kın “Qorion ata”, Ş. Rustavelinin “Pələng dərisi geymiş pəhləvan”, A.S. Puşkinin “Yevgeni Onegin”, L. Tolstoyun “Hərb və sülh”, M. Şoloxovun “Sakit Don”, İbsenin pyesləri və s.) Azərbaycan. dilinə tərcümə edilmişdir. Bu sahədə C. Cəbbarlı, Ə. Cavad, S. Vurğun, S. Rüstəm, R. Rza, M. İbrahimov, M. Rahim, M. Rzaqulu- zadə, M. Dilbazi, Ə. Cəmil, N. Rəfibəy- li, Ə. Məmmədyanlı, Ə. Kürçaylı, X. Rza, T. Bayram kimi görkəmli sənətkar- larla yanaşı, peşəkar tərcüməçilər – Ə.

Şərif, M. Arif, M. Rəfil, B. Musayev, Cahənbəxş, Hüseyn Şərif, V. Qafarov, İshaq İbrahimov, İslam İbrahimov, A. Əliyev və b. fəal çalışmışlar. Yüzcildlik “Dünya ədəbiyyatı kitabxanası” (30 cildi çıxmışdır), əllicildlik “Dünya uşaq ədə- biyyatı kitabxanası” seriyaları və s. çoxcildli tərcümə nəşrləri buraxılmışdır. Azərbaycan. YB yanında *Bədii tərcümə və ədə- bi əlaqələr mərkəzi* yaradılmışdır (1989).

50-ci illərdən başlayaraq ədəbiy- yatşünaslığın yeni bir sahəsi – B.t. nəzə- riyəsi yaranmağa başlamışdır. Azərbaycan.-da B.t.-nin tarixinə, nəzəri və təcrübi problemlərinə həsr olunmuş monoqrafi- yalar nəşr olunmuş, dissertasiyalar yazılmış, diskussiyalar keçirilmişdir. Azərbaycan. MEA Nizami ad. Ədəbiyyat İn- tunda B.t. problemləri bölməsi fəaliyyət göstərir. Azərbaycan. Dillər Un-tində, Bakı Slavyan Un-tində, Bakı Dövlət Un-tinin Şərqşünaslıq fakültəsində tərcümə nəzə- riyəsi tədris olunur.

Əd.: Ə z i m o v C. Tərcümə prinsipləri. B., 1955; M ə m m ə d A r i f. Bədii tərcümə. Əsərləri. 3 cildə, c. 1. B., 1967; S ə m ə d V u r ğ u n. Bədii tərcümənin nəzəri və təcrübi məsələləri haqqında. Əsərləri. 6 cildə, c.5. B., 1972; Ф е д о р о в А.В. Основы общей теории перевода. 3 изд., М., 1968; В е л и х а н о в а Ф. Русские переводы поэзии Самеда Вургуна. Б., 1968; Р а г о й ш а В.И. Проблемы перевода с близкородственных языков. Минск, 1980.

**BƏDİİ ÜMUMİLƏŞDİRMƏ** – incəsə- nətin müxtəlif formalarında həyatı əks etdirmə üsullarından biri. B.ü. təsvir olu- nan hadisə və vəziyyətlərin ən mühüm, tipik və səciyyəvi xüsusiyyətlərinin bədii obrazlarda təəssümünü tələb edir. Bu, elmi təfəkkürlə bədii təfəkkürün yaxınlığını, incəsənətdəki spesifik obrazlılığın da məntiqi məşhurlar kimi insan təfəkkürünün abstrakt fəaliyyəti nəticəsində yaranmasını şərtləndirir. Yaradıcının fər- di-intellektual xüsusiyyətlərindən asılı olaraq B.ü. prosesində elmi biliklərin, faktları konkret araşdırmanın rolu az və ya çox ola bilər. Müəllif mühüm olanı fərdilikdə ümumiləşdirərək, insanlara xas ümumi xüsusiyyətləri, müəyyən ictimai qrupun əxlaqının, adətlərinin ümumi cə- hətlərini sənət əsərində əks etdirir.

**BƏDİİ ÜSLUB** – bax *Üslub*.

**BƏDİİ ÜSUL** – incəsənətdə, xüsusən bə- dii ədəbiyyatda sənətkarın qarşıya qoy- duğu məqsədi orijinal, daha emosional tərdə çatdırmaq üçün istifadə etdiyi ma- nera. Əsərin kompozisiyası, quruluşu, üslubu, süjetin gedişi, obrazların düşdüyü vəziyyət, yazıçı təhkiyəsi və s. ilə bağlı



olur. Bəzən B.ü. yaradıcılıq metodu ilə eyniləşdirilsə də, metod daha geniş anlayışdır.

Yaradıcılıq axtarıları sənətkarə müxtəlif vasitə və üsullardan (mifik, əfsanəvi elementlərdən, metaforik vasitələrdən, zaman etibarilə müxtəlif dövrlərə məxsus hadisə və xarakterlərin əlaqələndirilməsindən, qrotesk və fantastika nümunələrindən) bəhrələnməyə imkan verir.

İncəsənətin müxtəlif sahələri (rəssamlıq, heykəltəraşlıq, kino sənəti və s.) B.ü. lərin rəngarəngliyinə görə fərqlənir.

**BƏDİİLİK** – estetik kateqoriya; ədəbiyyat və incəsənət əsərlərinin əsas xüsusiyyəti, sənətdə gözəllik forması; estetik məziyyətin yüksək təzahürü. B.-in əsas prinsipini tarixilik, yəni cəmiyyətin ayrı-ayrı inkişaf dövrlərinin bədii funksiyalarının həmin dövrün konkret vəzifə və tələbləri ilə dialektik üzvi bağlılığı təşkil edir. B.-in zəruri amili və şərti bədii işləmədir. B. üç əsas aspektin vəhdəti kimi dərk edilməlidir: yaradıcı şəxsiyyət və yaradıcılıq prosesi, bədii əsər və onun vahid bədii sistemi, qavrayış prosesi. B.-də əsərin zamanla, dövrlə əlaqəsi, onun dərin ictimai-fəlsəfi dəyəri mühüm əhəmiyyət kəsb edir. Bədilik bu və ya başqa məzmunun irəli gələn əsas bədii ifadə vasitələrinin uyğunluğu, daxilən təşkil olunması deməkdir. Əsərin kamil bədii dildə olması B.-in mühüm şərtlərindən biridir.

Geniş mənada B. sənətsünəşliq kate-

qoriyası olub, ictimai şüurun başqa növlərindən fərqli olaraq həyatın obrazlı – bədii inikasını verən sənətin ümumi növ əlamətini bildirir. B.-dən kənar sənət yoxdur. Dar mənada B. kamillikdir, əsərə obyektiv surətdə xas olan yüksək estetik keyfiyyəti, müəllifin yaradıcılıq niyyətini, əsərdəki bədii ideyanı, bədii həqiqəti oxucuya, dinləyiciyə, tamaşaçıya olduğu kimi çatdırma bilmək sənət-karlığıdır.

Əd.: Qarayev Y. Realizm: sənət və həqiqət. B., 1980; Abdullayev K. Müəllif-əsər-oxucu. B., 1985; Шамота Н. О художественности. М., 1958; Бахтин М.М. Вопросы литературы и эстетики. М., 1975; Алибекова Г. Грани художественности. Б., 1981.

**BƏDİRBƏYLİ** Leyla Ağalar qızı (8.1.1920, Bakı – 23.11.1999, Bakı) – Azərb. aktrisası. Azərb. SSR xalq artisti (1959). SSRİ (1946) və Azərb. SSR (1972) Dövlət mükafatları laureatı. Azərb. Teatr İn-tunu bitirmişdir (1952, A. İsgəndərovun sinfini). 1937–42 illərdə Azərb. Dövlət Filarmoniyası Mahnı və Rəqs Ansambli-nin solist rəqqasəsi olmuşdur. 1942–75 illərdə Azərb. Dram Teatrının aktrisası kimi fəaliyyət göstərmişdir. İlk dəfə səhnədə Zəhra rolunda (“Məhəbbət”, M. İbrahimov) çıxış



L. Bədərbəyli. Zərnigar rolunda (“Dəli Kür”, 1969).



etmişdir. B.-nin yaratdığı obrazlar [Dezdemonə, Perdita, Oliviya (“Otello”, “Qış nağılı”, “On ikinci gecə” U. Şekspir), Almas, Firəngiz (“Almaz”, “Oqtay Eloğlu”, C. Cəbarlı), Vasantasena (“Hind gözəli”, Y. Osnos və V. Vinnikov), Fəxrəndə (“Mahnı dağlarda qaldı”, İ. Əfəndiyev və s.) Azərb. teatri tarixində özünəməxsus yer tutur. Digər rolları: Qlaşa (“Tufan”, A.N. Ostrovski), Dilarə (“Şərqi səhəri”, Ə. Məmmədşanlı), Mehrican (“Atayevlər ailəsi”, İ. Əfəndiyev), Qumral, Zinyət, İnci, Şükufə, Şəlalə (“Əliqulu evləni”, “Toy”, “Xoşbəxtlər”, “Aydınlıq”, “Yalan”, S. Rəhman), Sara, Solmaz (“Solğun çiçəklər”, “Od gəlini”, C. Cəbarlı), Rəfiqə (“Alov”, M. Hüseyin), Lena (“Şadlıq sovrığında”, V. Rozov), Göyərçin (“Kəndçi qızı”, M. İbrahimov) və b. B. kino aktrisası kimi də tanınmış, “Səbuhi” (1941, rej. R. Təhmasib), “Fətəli xan” (1947, rej. Y. Dziqan), “Onun böyük ürəyi” (1958, rej. Ə. İbrahimov), “Koroğlu” (1960, rej. H. Seyidzadə), “Dəli Kür” (1969, rej. H. Seyidzadə), “Dərviş Parisi partladır” (1976, rej. Ş. Mahmudbəyov) və s. filmlərdə yaddaqalan obrazlar yaratmışdır. “Arşın mal alan” (1945, rej. R. Təhmasib) filmindəki Gülçöhrə obrazı ona geniş şöhrət qazandırmışdır. Televiziya filmlərinə də çəkilməmişdir: “Gilas ağacı” (1972), “Bir küçənin oğlanları” (1973), “Çarvadarların izi ilə” (1974), “Vulkana doğru” (1976), “Asif, Vasif, Ağasif” (1983) və s. Azərb. Resp.-nin “İstiqlal” ordeni ilə təltif olunmuşdur.

Əd.: Adil B. Leyla Bədərbəyli. B., 1970.

**BƏDİRQALA** – Azərb. Resp. Qusar r-nunun Bala Qusar ə.d.-ndə kənd. R-n mərkəzindən 9 km şm.-ş.-də, düzənlikdədir. Əh. 760 (2008); əkinçilik, meyvəçilik və heyvandarlıqla məşğuldur. Ümumi orta məktəb, klub, kitabxana, feldşermama məntəqəsi var.

**BƏDİRLƏNMİŞ AY** – Ayın tam işıqlı dairə şəklində görünən səfəsi. Ay təzələndən təqr. 2 həftə sonra əmələ gəlir. Bu zaman Ay və Günəş Yerə əks tərəflərində olur (bax *Ayın səfələri*).

**BƏDİRLİ** – Azərb. Resp. Cəlilabad r-nunun Əliqasımlı ə.d.-ndə kənd. R-n mərkəzindən 21 km şm.-q.-də, düzənlikdədir. Əh. 801 (2008); əkinçilik və heyvandarlıqla məşğuldur. Ümumi orta məktəb, kitabxana var.

**BƏDİROV** Mürsəl Tağı oğlu (27.10.1931, Mahaçqala – 26.2.2003, Bakı) – Azərb. müğənnisi (bariton). Azərb. SSR xalq artisti (1979), Azərb. Dövlət Kon-

servatoriyasını (indiki Bakı Musiqi Akademiyası) bitirmişdir (1956, prof. R.M. Trifonovun sinfini). Həmin ildən Azərb. Dövlət Opera və Balet Teatrının solisti olmuşdur. Əsas partiyaları:



Yeletski və Tomski, Onegin (“Qaratoxmaq qadın”, “Yevgeni Onegin”, P. Çaykovski), İqor (“Knyaz İqor”, A. Borodin), Skarpia (“Toska”, C. Puççini), Valentin (“Faust”, Ş. Quno), Jermon (“Traviata”, C. Verdi), Demon (“Demon”, A. Rubinstein), Tonio, Silvio (“Məzhəkəçilər”, R. Leonkavallo), Eldar (“Vaqif”, R. Mustafayev), Nofəl (“Leyli və Məcnun”, Ü. Hacıbəyli), xan (“Azad”, C. Cahangirov) və s. B. kamera musiqisi ifaçısı kimi də çıxış etmişdir. 1989–2003 illərdə Bakı Musiqi Akademiyasında pedaqoji fəaliyyət göstərmişdir.

**BƏDİŞQALA** – Azərb. Resp. Qusar r-nunun Gədəzeyxur ə.d.-ndə kənd. R-n mərkəzindən 11 km şm.-da, düzənlikdədir. Əh. 1102 (2008); əkinçilik, meyvəçilik və heyvandarlıqla məşğuldur. Tam orta məktəb, klub, kitabxana, feldşermama məntəqəsi var.

**BƏDMÜŞK**, ke ç i s ö y ü d ü (Salix caprea), b i d m ü ş k , k o l v a r ı s ö y ü d - s ö y ü d k i m i l e r fəsiləsinin söyüd cinsindən ağac. Hünd. 12–15 m-ə qədər olur. Gövdəsi yaşılmtıl-boz, yarpaqları ellipsvari-enli, bəzən lansetşəkilli yumurtavari və ya enlidir. Azərb.-in əksər r-nlarında bi-

Bədmüşk (Salix caprea).



tir. Oduncağı qırmızımtıldır. Tərkibində alkaloidlər, qlikoizidlər və s. var. Qabığı dəri aşılamaq və qara boyaq almaq üçün işlədilir. Xalq təbabətində sinqa və qızdırmanın müalicəsində istifadə edilir. Tərkibindəki flavon xarakterli maddələr ürək-damar sistemi xəstəliklərinin müalicəsində məsləhət görülür. Erkək çiçəyindən ətirli bədmüşk arası çəkilir. Xalq təbabətində başağrısını kəsmək üçün işlədilir, çox qan itirmiş və zəif xəstələrə bal ilə qarışdırılıb içirilir. Balverən bitkidir. B. yarpaqlarını heyvanlar, xüsusilə keçilər çox yeyir (keçisöyüdü adı da buradandır).

**BƏDR DÖYÜŞÜ** – islam tərəfdarları ilə Məkkə müşrikləri arasında baş verən ilk döyüş. Məhəmməd ibn Abdullahın başçılıq etdiyi müsəlman qoşunu ilə Əbu Süfyanın rəhbərliyindəki müşrik ordusunun arasında olmuşdur. 624 ildə Məkkə-Mədinə yolu ilə Suriya karvan yolunun kəşməsində yerləşən Bədr qəsəbəsinin yaxınlığında baş vermişdir. Məhəmməd qoşunu ilə birlikdə böyük ticarət karvanı ilə Suriyadan qayıdan Əbu Süfyanın qarşısını kəsmişdi. Hərbi qüvvə cəhətdən müsəlmanlardan dəfələrlə üstün olmalarına baxmayaraq B.d.-ndə müşriklər ağır məğlubiyyətə uğramışdılar. Qureys tayfasının başçısı Əbu Cəhl, həmçinin bir çox müşrik öldürülmüş, müsəlmanlar böyük qənimət ələ keçirmişdilər. B.d. nəticəsində Ərəbistanda müsəlmanların nüfuzu artmış, islamın yayılması üçün şərait yaranmışdı.

**BƏDR ŞİRVANİ** (1387, Şamaxı–1450/51, Şamaxı, yaxud Bakı) – Azərb. şairi. Mükəmməl təhsil almış, klassik Şərq ədəbiyyatını dərinləndirən öyrənmişdir. Azərb., fars, habelə ərəb dillərində yazmışdır. 10–11 yaşlarından şeir yazmağa başlayan B.Ş., on ilə yaxın Xorasan, Gilan, Qarabağ, Təbriz, Qəbələ, Ərdəbil, Dərbənddə olmuşdur. Vətənə qayıtdıqdan sonra Şirvanşahların sarayında yaşamışdır. Ədəbi irsindən Azərb. və fars dillərində 12.500 beytdən ibarət divanı (əlyazması Özbəkistan EA Şərqşünaslıq İn-tunun kitabxanasında saxlanılır) məlumdur. Əsasən qəzəl və qəsidələr yazmışdır. Onun Şirvanşah I Xəlilullahə yazdığı 29 beytlik qəsidə Xaqaninin məşhur “Qəsideyi-şiniyyə”sinə nəziredir. Şair öz dövründə nəinki təkcə Azərb.-da, hətta İran və Orta Asiyada da qüdrətli sənətkar kimi tanınmışdır. B.Ş.-nin ana dilində yazdığı şeirlər 15 əsr Azərb. ədəbi-bədii dilini öyrənmək baxımından müstəsna əhəmiyyətə malikdir.

Əd.: Azərbaycan ədəbiyyatı tarixi. C.I. B., 1960; Садырова С. Раһимов Ə. Бəдр Şirvaninin azərbaycanca şeirləri və dilinin bəzi xüsusiyyətləri haqqında. Azərb. SSR EA Xəbərləri (Ədəbiyyat, dil və incəsənət seriyası), 1969, № 4.

**BƏDRƏDDİN** Mahmud Simavi (3.12.1358, Simavna – 1416, yaxud 1420, indiki Yunanıstan, Serre) – türk dini mütəfəkkiri, sufi şeyxi. Müsəlman qazisi ailəsində dünyaya gəlmişdir. Ədirnədə, Konyada, Qahirədə təhsil almış, ilahiyatşünaslıq, məntiq, fəlsəfəni, həmçinin mistik təlimləri öyrənmişdir. Panteizmi, müxtəlif dini təriqət ardıcılıqlarının qarışdırılmasını, ümumi mülkiyyət və sosial bərabərlik ideyalarını təbliğ etdiyinə görə 1380-ci illərdə Misirdə geniş tanınmışdır. 1400 ildə vətənə qayıtmış, burada I Bəyazidin oğulları arasında hakimiyyət uğrunda gedən mübarizədə Musa Çələbinin (1410) tərəfinə keçmişdir. Sonuncunun məğlubiyyətindən və I Mehmedin hakimiyyətə gəlişindən (1413) sonra İznik şəhərinə sürgün edilmişdir. Burada “Varidat” dini-fəlsəfi traktatını yazmış və tərəfdarlarını Osmanlı dövlətinə qarşı çıxmağa təhrik etmişdir. Onun və davamçılarının qaldırdığı üsyan 1416 ildə (bəzi mənbələrdə 1420) Qərbi Anadolunun bir sıra bölgələrinə, Balkanlara (Valaxiya, Bolqarıstan) yayılmışdır. Üsyan yatırılmış, B. tutularaq edam edilmişdir. Onun ideyaları sufi qarışığı, *bəktəşilik* mühitində geniş yayılmışdır.

**BƏDRƏDDİN MƏHƏMMƏD TƏBRİZİ**, Bəndgir (?–1399) – 14 əsr Azərb. xəttatı. Görkəmli Azərb. xəttatları *Abdulla Seyrəfi Təbrizi* və *Mir Əli Təbrizinin* şagirdi olmuşdur. *Kufi* və klassik xətlərlə (*süls, nəsx*) yanaşı, *təliq, nəstəliq* xətləri ilə də yazmışdır. Bir müddət Əmir Teymurun sarayında münşi olmuşdur; şeir də yazmışdır.

**BƏDRƏDDİN TƏBRİZİ** – 13 əsr Azərb. alimi və memar. Monqolların istilası zamanı İrandan Kiçik Asiyaya köçmüş, Konyada məskunlaşmışdır. Nücum, həndəsə, kimya və kabbalistika sahəsində tanınan alimlərdən olmuşdur. Cəlaləddin *Rumiyə* rəğbət bəsləmiş, onun qəbri üzərində məqbərə tikmişdir. Məqbərə II Sultan Bəyazid dövründə bərpa və təmir edilmişdir. “Yaşıl qübbə” adlanan bu məqbərədə Ruminin yaxınlarından 50 nəfər dəfn edilmişdir.

Əd.: Abasov A.X., Abasov E.A., Hüseynova E.N. İslam memarlığı və inşaat. B., 2010.

**BƏDRƏNC**, ballınanə, limonotu (Melissa) – dodaqçiçəklilər fəsiləsindən çoxillik ot bitkisi. Hünd. 45–125





Bədrənc (Melissa officinalis).

sm-dir. Çiçəkləri xırda, ikidodaqlı, üst yarpaqların qoltuqlarında yerləşən çiçək qrupunda toplanmışdır. Meyvəsi 4 bölümlü fındıqcadır. Avrasiya və Şm. Afrikada 4 növü, Azərb.-da 1 növü dərman B.-i (M. officinalis) bitir. Çiçəkləri açıq-sarı, ağ, yaxud çəhrayıdır. Meşələrdə, kolluqlarda, rütubətli yarpaqlarda, bağ və bostanlarda yayılmışdır; efiryağlı, balverən və ədviyyat bitkisidir. Yarpaqlarında və zoğlarınin tərkibində sitral, mirsen, heraniol olan limon ətirli efir yağı vardır; ətriyyatda, likör-araq istehsalında, əczaçılıq sənayesində istifadə olunur.

**BƏDRLİ** – İranın Şərqi Azərbaycan ostanında kənd. Marağa şəhristanının Təkab bölgəsinin Ətraf kəndistanında, Təkab qəs.-ndən 14 km şm.-ş.-dədir.

Bəlbək. Kiçik məbəd.



**BƏDULİ** – İranın Qərbi Azərbaycan ostanında kənd. Maku şəhristanının Ətraf bölgəsinin Avacıq kəndistanında, Maku ş.-ndən 26 km şm.-q.-dədir.

**BƏDYƏ** – bax *Meyxana*.

**BƏƏLBƏK** – Livanın c.-ş.-ində şəhər. Əhalisi 30,9 min nəfərdir (2005).

İlk dəfə e.ə. 14 əsrdə qeyd olunur. *Baal* kultunun mərkəzi kimi məlum idi. Ptolemeylərin hakimiyyəti dövründə Baal kultu günəş allahı Heliosun kultu ilə birləşəndə şəhər Heliopol (Ἡλιοπολις) adlandırılmışdır. E.ə. 16 ildə Romanın hakimiyyətinə keçmiş və Yuli Avqust Feliks Heliopolitan Koloniyası (Colonia Julia Augusta Felix Heliopolitan) adını almışdır. İmperiya dövründə Heliopollu Yupiterin kultunun yayılması və allahlar triadası – Yupiter, Merkuri və Veneranın şərəfinə məbədin tikilməsi ilə B.-in rolu artmışdır. B. 1898–1905 illərdə alman ekspedisiyası (O. Puhşteyn) tərəfindən tədqiq olunmuşdur. 637 ildə B. ərəblərin hakimiyyətinə keçmişdir.

Şəhərdə qala qapıları, teatr, cıdır meydanı, 3–4 əsrlərin mozaik döşəməli villaları; nekropol saxlanılmışdır. 1–3 əsrlərə aid möhtəşəm məbəd var. B.-də meşab qalıqları saxlanılan, dəstəməz almaq üçün hovuzu olan və üzü Yupiterin Böyük məbədinə (tikinti b.e. 60 ildə bitmişdir; yalnız cənub fasadının sütunlarının hissələri saxlanılmışdır) tərəf üstü örtülü portiki olan geniş, düzbucaqlı həyət yerləşmişdir. Onun yanında yaxşı mühafizə edilmiş Kiçik məbəd və Vakx (və ya Merkuri) məbədi

var. Hər iki məbədin tikintisində Roma imperiyasının cənub əyalətləri üçün xarakterik olan yunan-ellin və Roma memarlığından istifadə olunmuşdur. İmperator I Feodosi dövründə Yupiter məbədi xristian kilsəsinə çevrilmişdir. 637 ildə ərəblər tərəfindən alınmışdır. 13 əsrdə ansamblın ərazisi qalaya çevrilmişdir (divar, qüllə, Böyük məscid, minarə qalıqları saxlanılmışdır). 1956 ildən B.-də Beynəlxalq musiqili teatr festivalı keçirilir (1975–96 illərdən fasilələrlə). *Ümumdünya irsi* siyahısına salınmışdır.

B.k.t. (taxıl bitkiləri, üzüm və b. meyvələr) regionu mərkəzidir; kустar istehsal inkişaf etmişdir. İES fəaliyyət göstərir.

**BƏƏS** – bax *Ərəb Sosialist Dirçəliş partiyası*.

**BƏFRACƏRD** – İranın Ərdəbil ostanında kənd. Xalxal şəhristanının Mərkəzi bölgəsinin Xanəndəbil kəndistanında, Xalxal ş.-ndən 6,5 km c.-da, Xalxal–Miyana avtomobil yolunun üstündədir.

**BƏĞƏLDÜZ** – İranın Zəncan ostanında kənd. Mərkəzi şəhristanının Sirdan bölgəsinin Aşağı Tarım kəndistanında, Sirdan qəs.-ndən 24 km ş.-dədir.

**BƏHAƏDDİN** Əbül Məhasin Yusif ibn Rəfi ibn Şəddad (6.3.1145–1234) – ərəb tarixçisi, hüquqşünas. *Səlahəddin Əyyubinin* bioqrafı. Yerusəlimdə (1188–92) və Hələbdə (1193–1231) hakim olmuş. Bağdaddakı Nizamiyyə Un-tində, daha sonra Mosulda dərş demişdir. Səlahəddin Əyyubi haqqında “Ən-Nəvadir əs-sultaniyyə ...” əsərini qələmə almışdır. Həmçinin Hələbin tarixi və müsəlman hüququna dair 3 kitab yazmışdır.

**BƏHAƏDDİN AMOLİ** (بهاء الدين أملى) Məhəmməd İbn Hüseyn (1547–1621) – ərəb riyaziyyatçısı, astronom, şair və hüquqşünas. İlk təhsilini atasından almış, sonra İsfahanda təbiyyat elmlərini öyrənmişdir. “Hesabın xülasəsi”, “Üstür-lab traktatı”, “Göy cismlərinin şərh-i” və s. əsərlərin müəllifidir. B.A. I Şah Abbasın vaxtında şeyxülislam olmuş və bu dövrdə yazdığı “Abbasın məcəlləsi” əsərini ona ithaf etmişdir. B.A. “Kəşkül” ədəbi toplusunu, “Çörək və halva”, “Süd və şəkər” mənzumələrini və lirik şeirlərini “Bəhai” təxəllüsü ilə yazmışdır. Onun “Hesabın xülasəsi” əsəri Şərq ölkələrinin mədrəsələrində dərslik kimi işlədilmiş, fransız dilində nəşr edilmişdir (Paris, 1846).

**BƏHAİLİK** – islamda dini-siyasi cərəyan. Yaxın Şərq, Qərbi Avropa ölkələrində, ABŞ-da, qismən də çar Rusiyasında

yayılmışdı. Banisi Babın şagirdi, *Bəhailik* (“Allahın nuru”) ləqəbi ilə məşhur olan Mirzə Hüseyn Əli idi. B. 19 əsrin ortalarında İranda – bəhi üsyanlarının məğlubiyyətindən sonra təqibdən qaçan bəhailərin təriqəti kimi yaranmışdı. Bəhailərin fikrincə, Allaha sitayişin mahiyyəti sənət, ticarət və s. ilə məşğul olmaqdır. Babilinin bir sıra ünsürlərindən imtina edən B.-in əsas müddəaları Bəhəüllanın Qurani və Babın “Bəyan”ını əvəz etmək məqsədilə yazdığı “Ən müqəddəs kitab”da (“Kitabi-əqdəs”) verilmişdir. Xüsusi mülkiyyəti müdafiə edən B. milli sərhədləri, dövlət müstəqilliyini və suverenliyini inkar edir, elm ilə dini birləşdirməyi zəruri sayırdı. B. insanları “qardaşığa” səsləməklə müstəmləkəçiliyə qarşı mübarizədən əl çəkməyi təlqin edirdi. Çar Rusiyası bəhailərə himayəçi münasibət göstərirdi. Bəhəüllanın varisi Əbdülbəha (1844–1921) B.-i fəal təbliğ etdiyi üçün İngiltərə hökuməti ona ser titulu vermişdi. İkinci dünya müharibəsindən sonra bəhailər “vahid dünya dövləti” yaradılmasına çağırırdılar. B.-in əsas mərkəzləri ABŞ-da və AFR-dədir.

**BƏHAÜLLA** (əsl adı Mirzə Hüseyn Əli, 1817–92) – *bəhailik* təliminin banisi və Babın davamçılarından biri. Bab edam olunandan sonra B. həbsə alınmış, İrandan sürgün edilmiş (1852), İstanbul, Ədirnə və Akkada (Fələstində) yaşamışdır. B. Bəhailiyin əsaslarını “Kitabi-əqdəs” (“Müqəddəs kitab”) adlı əsərində (təqr. 1872) şərh etmişdir. B. xüsusi mülkiyyəti, ictimai bərabərsizliyi müdafiə edir və hakimiyyətə qarşı çıxmağı pisləyirdi. O, qərb dövlətləri ilə “sülh şəraitində” yaşamaq fikrinin təbliğatçısı idi.

Əd.: Первый сб. посланий бабиды Бехауллаха. Изд. В. Розен, СПб. 1908.

**BƏHBƏHCİK** – İranın Qərbi Azərbaycan ostanında kəndistan. Maku şəhristanının Siyəhçəsmə bölgəsindən ş.-dədir.

**BƏHƏL** – İranın Şərqi Azərbaycan ostanında kənd. Əhər şəhristanının Mərkəzi bölgəsinin Ətraf kəndistanında, Əhər ş.-ndən 22 km c.-ş.-dədir.

**BƏHƏRBƏY** – İranın Şərqi Azərbaycan ostanında kənd. Əhər şəhristanının Vərzəqan bölgəsinin Üzümdil kəndistanında, Vərzəqan qəs.-ndən 15 km q.-dədir.

**BƏHLİYAN** – Azərb. Resp. İsmayilli r-nunun Keyvəndi ə.d.-ndə kənd. R-n mərkəzindən 24 km c.-ş.-də, dağlıq ərazidədir. Əh. 78 (2008); heyvandarlıq və əkinçiliklə məşğuldur.

**“BƏHLUL”** – satirik jurnal. 1907 il mayın 19-dan noyabrın 4-dək Bakıda Azərb. dilində nəşr olunmuşdur. “*Molla Nəsrəddin*”in təsirilə nəşr edilən ilk satirik jurnaldır. Naşiri və redaktoru Ələsgər Əliyev olmuşdur. M.Ə. Sabirin “Nə soxulmusan arayə, a başı bələli fələ?” və s. satirik şeirləri ilk dəfə bu jurnalda dərc edilmişdir.

**BƏHLUL DANƏNDƏ** – Yaxın Şərqdə folklor qəhrəmanı. Bəzi rəvayətlərə görə xəlifə *Harun ər-Rəşidin* müasiri və ya qardaşı olmuşdur. Əsasən, ərəb folkloru personajı olan B.D. dünya folklorundakı “ağıllı axmaqlar”ın Şərq prototipidir. O, bir çox lətifə, didaktik şeir və hekayənin hazırcavab, tədbirli və müdrik qəhrəmanıdır. Azərb. şifahi xalq ədəbiyyatında da B.D.-nin adı ilə bağlı lətifələr var.

Mətnlər: Анекдоты Бахлуд Даненде. Б., 1987; Bəhlul Danəndənin lətifələri. B., 1988.

Əd.: Fərzəliyev T. Azərbaycan xalq lətifələri. B., 1971.

**BƏHLUL LƏDİ** – Dehli sultanı [1451–89]. Lədilər sülaləsinin banisi. B.L.-nin hakimiyyəti illərində Dehli sultanlığının tənəzzül dövrü başlamış, mərkəzi hökumət zəifləmiş, əmirələr arasındakı çekişmələr güclənmişdir. B.L. Multan, Canpur və Qvaliyarda döyüşlər aparmış, sonuncu iki vilayəti özünə tabe etmişdir.

**BƏHLULABAD** – İranın Qərbi Azərbaycan ostanında kənd. Maku şəhristanının Poldəşt bölgəsinin Çaybasar kəndistanında, Poldəşt qəs.-ndən 6,5 km c.-q.-dədir.

**BƏHLULZADƏ** Səttar Bəhlul oğlu (15.12.1909, Bakı yaxınlığındakı Əmircan k.

– 14.10.1974, Moskva; Əmircanda dəfn edilmişdir) – Azərb. rəssamı, müasir Azərb. boyakarlıq sənətində mənzərə janrının yaradıcılarından biri. Azərb. SSR xalq rəssamı (1963). Azərb. SSR Dövlət mükafatı laureatı (1972). Azərb. Rəssamlıq Məktəbində (1927–31) və V.İ. Surikov ad. Moskva Dövlət Rəssamlıq İn-tunda (1933–40) təhsil almışdır. 1931–33 illərdə müasir məzmunlu ilk karikaturları çap olunmuşdur. Təhsildən qayıtdıqdan sonra yaradıcılığında tarixi mövzular və tarixi şəxsiyyətlərin təsviri (“Babək üsyanı”, “Fətəli xan”, “Xəttat Mir Əli” və s.) əsas yer tutmuşdur. Mühəribədən sonrakı illərdə o, mənzərə janrında daha bitkin əsərlər yaratmışdır. 1946–47 illərdə resp. bədii sərgilərində B.-nin Abşeron etüdləri (“Buzovnada neft mədənləri”, “Əmircan” və s.) nümayiş etdirilmişdir. “Bakıda atəşfəşanlıq” (1947), “Qudyalçay sahili”, “Qudyalçay vadisi”, “Qızbənövşəyə gədən yol” (1953), “Doğma düzənliklər” (1955), “Yuxarı Daşaltı” (1955), “Yaşıl xalça”, “Cıdır düzü” (1957) və s. mənzərələrində B. tədricən rəng palitrasını zənginləşdirmiş, tablolarında koloritin dekorativliyinə nail olmuşdur. “Neft Daşları” mənzərə silsiləsi Xəzərdə salınmış əfsanəvi neft şəhəri haqqında poetik təsəvvür yaradır. Rəssamın gərgin yara-



S. Bəhlulzadə. “Xəzər üzərində axşam”. 1956.





dıcılıq axtarırlarının məhsulu olan “Xəzər üzərində axşam” (1958), “Xəzər gözü” (1960), “Əbədi məşəllər” (1963), “Kəpəzin göz yaşları” (1965), “Vətənin baharı” (1967), “Azərbaycan nağılı” (1970), “Suraxanı atəşgahı” (1970), “Əf-sanəvi torpaq” (1971), “Şahnabat” (1973), “Naxçıvan. Axşamçağı Ordubad bağlarında” (1974) və s. əsərlərində doğma torpağa, zəhmət adamlarına məhəbbət motivləri başlıca yer tutur. “Torpağın arzusu” (1964), “Nağıl”, “Abşeron tacı” (1970) və s. tablolarında Abşeron təbiətinin özünəməxsus təsvirini vermişdir. Orijinal üslubu ilə seçilən mənzərələrinə poetik əhval və kompozisiya quruluşu, kolorit gözəlliyi güclüdür. Əsərlərində real mənzərə motivləri rəssam təxəyyülünün məhsulu olan şərti təsvir formaları ilə əlaqələndirilir. Mənzərələrinin koloritində açıq rənglərin vəhdəti (ağ, mavi, çəhrayı, yaşıl və s.) əsas yer tutur. 1964 ildə Praqada rəssamın qrafika əsərlərindən ibarət fərdi sərgisi təşkil olunmuşdur. Əsərləri resp., ümumittifaq, həmçinin Əlcəzair, Misir, Livan, Suriya, Tunis, Norveç, Almaniya, Çexiya, Slovakiya, Bolqarıstan, Macarıstan, Rumıniya, İraq, Kuba, Kanada, Belçika, Fransa, Yaponiya və s. ölkələrdə nümayiş etdirilmişdir.

1987 ildə Bakıda B.-nin şəxsi kolleksiyalarda olan əsərlərindən ibarət sərgi açılmışdır. Bir sıra tabloları ABŞ-da nümayiş etdirilmişdir (1994). Əsərləri Azərb. Milli İncəsənət Muzeyində, Azərb. Dövlət Rəsm Qalereyasında, Moskva və s. şəhərlərin muzeylərində, eləcə də şəxsi kolleksiyalarda saxlanılır. Əmircan qəs.-ndə rəssamın xatirə muzeyi, Bakıda adına küçə və sərgi salonu var. YUNESKO-nun qərarı ilə B.-nin yüz illik yubileyi keçirilmişdir (2009).

Əd.: Əfəndiyev R. Səttar Bəhlulzadə. B., 1958; Rəhimli İ. Səttar dünyası. B., 1989; Əliyev Z. Sənətin Məcnunu. B., 2009.

**BƏHLULZADƏ** Vaqif Kamil oğlu (d.19.4.1990, Kəlbəcər) – Azərb. idmançısı. Kikboksinq üzrə gənclər arasında Azərb. kubokunun qalibi (2007), Azərb. çempionu (2008) və dünya çempionatının bürünc mükafatçısıdır (2008, İtaliya). **BƏHMƏN** – İranın Zəncan ostanında kənd. Mərkəzi şəhristanının Qiydar bölgəsinin Qışlaq-Əfşar kəndistanında, Qiydar qəs.-ndən 29 km q.-dədir.

**BƏHMƏN MİRZƏ QACAR**, Ə b d ü s s ə m ə d B ə h a ü d d ə v l ə (1811–84, Şuşa) – tarixçi; *Abbas Mirzənin* oğludur. Fars dilində yazılmış “Məhəmməd şah

təzkirəsi” (1832) və “Şahənşaha minnətdarlıq” (1871) və s. əsərlərin müəllifidir. 1842 ildən Cənubi Azərb.-in hakimi olmuşdur. Baş vəzir Hacı Mirzə Ağasının fitnəsi ilə qardaşı Məhəmməd şahın [1834–48] gözündən salınmışdı. 1848 ildə Tiflisdə gəlmiş, Rusiya təbəəliyini qəbul edib, daimi yaşamaq məqsədilə Şuşaya köçmüşdür (1851). Əsərləri AMEA-nın M. Füzuli ad. Əlyazmalar İn-tunda saxlanılır.

**BƏHMƏNABAD** – İranın Ərdəbil ostanında kənd. Xalxal şəhristanının Kağızkonan bölgəsində, Ağkənd qəs.-ndən 11 km şm.-dədir. **BƏHMƏNABAD** – İranın Şərqi Azərbaycan ostanında kənd. Sərab şəhristanının Alan Bərağuş bölgəsinin Eyniadlı kəndistanında, Mehriban qəs.-ndən 9,5 km c.-da, Təbriz–Sərab avtomobil yolunun 5 km-liyindədir.

**“BƏHMƏNİ”** – nikbin əhvali-ruhiyyəli aşıq havası. Təqr. 19 əsrin 3-cü rübündə şəmkiqli aşıq Bəhmən bəstələmişdir. Adətən, sazda şah pərdədə və onun kökündə çalınır. On bir hecalı bütün aşıq şeir formaları “B.” melodiyası əsasında ifa olunur.

**BƏHMƏNİ SULTANLIĞI** – Mərkəzi Hindistanda dövlət (1347–1518). Dekan müsəlmanlarının tənəzzülə uğrayan Dehli sultanlığına qarşı üsyanı nəticəsində yaranmışdı. B.s.-nin banisi Bəhmənilər sülaləsinin əsasını qoymuş sultan sərkərdələrindən biri idi. Dövlətin paytaxtı əvvəlcə Gülbərgə, 1429 ildən isə Bidar idi. Qonşu dövlətlərlə, əsasən, Vicayanaqarla apardığı aramsız müharibələr nəticəsində bütün Dekanda öz hakimiyyətini möhkəmləndirmişdi. Nazir Mahmud Qəvaninin faktiki hakim olduğu 1463–81 illərdə çiçəklənmə dövrünü yaşamışdır. 15 əsrin sonu – 16 əsrin əvvəllərində B.s. *Əhmədnaşar*, *Berar*, *Bidar*, *Bicapur*, *Qolkonda* sultanlıqlarına parçalandı.

**BƏHMƏNİLƏR** – 1347–1518 illərdə Hindistanda hakim sülalə. Sülalənin banisi *İqtadar Zəfər* xan olmuşdur. Bax həmçinin *Bəhməni sultanlığı*.

**BƏHMƏNYAR** Mərzban oğlu Əbülhəsən (? – 1066) – Azərb. filosofu, Şərq peripatetizminin nümayəndəsi. Ensiklopedik alim *İbn Sinanın* (980–1037) ən görkəmli şagirdi və davamçısıdır. Mənbələrdə B.-in kiya (hakim, bahadır)

adlandırılması onun mərzbanlar ailəsinə mənsubluğunu göstərir.

Şərq peripatetizminin 11 əsrin ortalarına aid mərhələsi bilavasitə B.-in adı ilə bağlıdır. Varlıq təlimi, idrak nəzəriyyəsi və məntiq məsələləri B. fəlsəfəsində sistem halında geniş işıqlandırılmışdır. Təlimdə varlıq zəruri və mümkün, səbəb və nəticə, ilkin və meydana çıxmış və s. qisimlərə bölünür; zəruri varlıq mövcudatın əsasını təşkil edir, ondan sonra mövcud olan hər şey mümkün varlıq sayılır. B. varlığın qisimlərini qarşılıqlı surətdə araşdıraraq yazır ki, zəruri varlıq qeyri-mövcudluğunun fərz edilməsi mümkün olmayan varlıqdır; mümkün varlıq isə nə varlığı, nə də yoxluğu cəhətdən zəruridir. B.-in fikrincə, zəruri varlıqda heç bir mahiyyət yoxdur, mahiyyət yalnız mümkün varlıq üçündür. Zəruri varlıq əvvəlcə substansiyadan ibarət mahiyyəti, sonra isə başqalarını əmələ gətirir. Mahiyyətə malik hər bir şey nəticədir. Zəruri varlıq ilə mümkün varlıq arasında münasibəti ilk səbəb ilə nəticə arasındakı münasibət kimi nəzərdən keçirən B.-in səbəbiyyət haqqında təlimi dini ideologiyaya tamamilə ziddir. Dinlərdə xaliq və məxluqat arasında səbəbiyyət əlaqəsi yoxdur, Allah yaratdıqlarından zamanca qabaqdadır. Peripatetiklərin, o cümlədən B.-in təlimində isə mümkün varlıq ayrılıqda yox, zəruri varlıqla birlikdə əbədidir.

Şərq peripatetikləri mövcudatın əmələ gəlməsini izah edərkən neoplatonçu emanasiya nəzəriyyəsinə əsaslanmış, lakin onu eynilə təkrarlamayaraq öz təlimlərinə uyğun şəkildə işləyib-hazırlamışdılar. B. yaradıcılığının müəyyən dövrünə qədər emanasiya nəzəriyyəsinə şübhə ilə yanaşsa da, sonra sələfləri ilə razılaşmışdır.

B. mövcudatın bütün mərtəbələrini nəzərdən keçirir: ilk səbəb, ilk nəticə, materiya və formadan təşəkkül tapmış göy sferaları, onlara aid planetlər, fəal əqllər və nəfslər, nəhayət, ünsürlər aləmi. Dünyanın vəhdətini qəbul edən B. göstərir ki, dünyanın zamanca başlanğıcı yoxdur, o, əzəli və əbədidir.

B.-in varlıq təlimində mümkün varlıq öz növbəsində substansiya (əl-cövhar) və aksidensiya (əl-arad) olmaqla iki qismə bölünür. Substansiya isə materiya, forma, cism, nəfs və əqldən ibarət beş hissəyə ayrılır. B.-yə görə, materiya, forma və cism maddi substansiya; materiya və formanın vəhdətini ifadə edən cism mürəkkəb substansiya; nəfs və əql mücərrəd dərkedici substansiyadır. Sonuncu iki

substansiya arasında fərq bundadır ki, əql maddə ilə təmasda olmadığı halda, nəfs cismlərdə qərar tuta bilir. Nəfs nəbati, heyvani, insani olmaqla üç növə ayrılır.

Aksidensiyaları iki qismə bölən B. onlardan bəzisini, məs., kəmiyyət və keyfiyyəti təsəvvür etmək üçün onların öz substratının kifayət olduğunu, bəzi aksidensiyaları, məs., yerdə qalan digər kateqoriyaları təsəvvür etmək üçün isə kənar şeylərə ehtiyac duyulduğunu yazır. Aksidensiyaların ikinci qismi yeddi kateqoriyada ifadə olunur: münasibət, məkan, zaman, vəziyyət, malikiyyət, təsiretmə və təsirlənmə. B. Aristotel və İbn Sinanın kateqoriyaları ilə əlaqədar mövqeyindən çıxış edərək, hərəkəti potensialıqdan aktualığa tədrici keçid kimi səciyyələndirir, onu materiyadan ayrı təsəvvür etmir, hər bir hərəkətin yalnız cismlərdə mövcud olduğunu göstərirdi. B. hərəkətin kəmiyyət, keyfiyyət, məkan və vəziyyətə görə tipləri olduğunu qeyd edir, fikri isə insan zehninə hərəkəti adlandırır. B.-in varlıq təlimində zaman hərəkət miqdarı kimi izah olunur: “Cism ölçünün mövcudluğu üçün səbəb olduğu kimi, hərəkət də zamanın mövcudluğu üçün səbəbdir”. Cism, onun hərəkəti və zaman bir-birindən ayrılmazdır, biri digərinin mövcudluğu üçün şərtidir.

B. idrak prosesinin bir-biri ilə bağlı olan iki mərhələdən – hissi və əqli mərhələdən keçdiyini qəbul edir. İdrakın hissi mərhələsi öz növbəsində iki qismə bölünür: birinci qismə xarici hisslər (əl-həvass əz-zahirə), ikinci qismə isə daxili hisslər (əl-həvass əl-batinə) aid edilir. Toxunma, dadılma, iybilmə, eşitmə və görmə xarici hisslər; müştərək hiss, vəhm, xəyal, yaxud təsvir edən qüvvə, yadda saxlayan qüvvə, yaxud yaddaş, təxəyyül, yaxud təfəkkür qüvvəsi isə daxili hisslərdir.

B. xarici və daxili hiss mərhələlərini bir-biri ilə vəhdətdə, biri digərini tamamlayan idrak mərhələsi kimi götürürdü. Hissi qüvvələrin fəaliyyəti bədənin müvafiq üzvlərindən asılıdır, hissi idrak müəyyən bir üzvə görə və onun təsirlənməsi sayəsində mümkün olur. “Hər bir dərk edilən şey dərkəndə təzahür edir”. Duyğular və nəfsin digər dərkedici qüvvələri maddi varlıqların surəti, inikasıdır.

B.-in fəlsəfəsində əqli idrak məsələləri də geniş işıqlandırılır. B.-ə görə, şeylərin xarici cəhətlərini qavramaq hissi idrak, onların mahiyyətini dərk etmək isə yalnız əqli idrak sayəsində mümkündür. İnsani nəfisdə fəal və bilən qüvvələr möv-

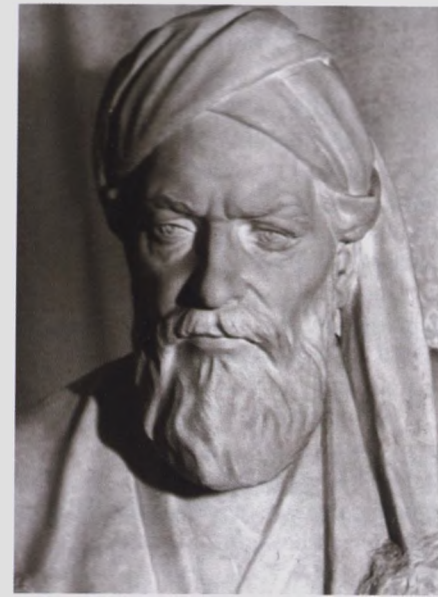

cuddur. Bədəni idarə edən fəal nəfsi qüvvə əməli əqli, bilən nəfsi qüvvə isə nəzəri əqli şərtləndirir. B. nəzəri əql və əməli əql arasındakı münasibətdə birinciyə üstünlük verir, onun əməli əql tərəfindən idarə etməsini məqbul sayır.

B. insanda nəzəri əqlin formalarını geniş şərh edərək idrak qabiliyyətinin müxtəlif cəhətlərini, xüsusiyyətlərini göstərir: potensial əql, vərdişlə olan əql, aktual əql və qazanılmış əql nəzəri əqlin mərtəbələrini təşkil edir. Potensial əql eyni zamanda həyulani əql, yaxud təsirlənmiş əql adlandırılır və əqli şeylərin dərk olunması üçün xalis qabiliyyət sayılır. B.-in təlimində vərdişlə olan əql “birinci əqli məlumatları”, yəni hisslərin (duyğuların, qavrayışların) vasitəsilə qazanılmış anlayışları və aksiomatik müddəaları, aktual əql isə “ikinci əqli məlumatları”, yəni “birinci əqli məlumatlar” əsasında qazınan anlayış və müddəaları dərk etmək qabiliyyətidir. Qazanılmış əql bütün əqli şeyləri dərk etmək mərtəbəsində olan aktual əqldir.

B.-ə görə, əqli idrak hissi idrakın bilavasitə davamı, sonrakı mərhələsidir; idrak prosesinin hər bir mərhələsi özündən sonrakı mərhələni şərtləndirir; məs., vərdişlə olan əql aktual əqlə, həyulani əql vərdişlə olan əqlə, əməli əql bunların hamısına, vəhm isə əməli əqlə xidmət edir və s.

Fəlsəfi biliyin faydasına əxlaqi keyfiyyət baxımından yanaşan B.-in fikrincə, qazanılmış hər bir bilik insanın mənəviyyatını gözəl məziyyətlərlə zənginləşdirir, əks halda həmin bilik faydasızdır. B.-in nəzərində, var-dövlətə həris bir kəsin hikmət elmi olsa da, hikmət zövqü

yoxdur. Kamil insanda əqli həzz hissi həzzdən güclüdür – “həqiqi həzz əqli həzdir”. Zira “əqli həzz dərdin təqib etmədiyi şəfədir, xəstəliyin yaxın düşmədiyi sağlamlıqdır”. Əql bütün sərvətlərdən üstündür, çünki “sərvət qorunur, əql isə (insanı) qoruyur”. B.-in idrak nəzəriyyəsi öz məzmunu etibarilə təkcə orta əsr peripatetizmində deyil, ümumiyyətlə bütün Şərq fəlsəfi fikrində mühüm əhəmiyyətə malikdir.

B.-in idrak nəzəriyyəsi onun məntiq təlimi ilə üzvi surətdə bağlıdır. Yaxın və Orta Şərq ölkələrində daha çox məntiqçi kimi məşhur olan B. məntiqi həm elm, həm də sənət baxımından qiymətləndirmiş, onun mövzu və vəzifələri, anlayış, tərif və qaydaları, xüsusən hökm və nəticəyə dair məsələləri geniş araşdırmışdır.

İbn Sina məntiqi tərəzi adlandırır. B. həmin mənada “ölçü” terminini işlətməmişdi, çünki onun fikrincə, məntiq bir başqa biliyə kömək etməklə onun ölçüsü olur. Axtarılan şey məntiqi olduqda, ölçü də müəyyən cəhətdən materiya ola bilər. “İnsan yalnız duyğudan gələn, yaxud duyğunun təsdiqlədiyi şeyə inanır” – deyən B.-ə görə, hissi qavrayışın verdiyi bilik məlumdur, nəzəri elmlərin hələ də dərk edilməmiş müddəaları isə məchuldur. B., məntiqin faydasını, məlumdan məchula keçmək yollarını göstərməklə, insanı təfəkkür xətalərindən qorumasında görürdü.

Həcminə və məzmun dərinliyinə görə B.-in yaradıcılığında xüsusi yer tutan “Təhsil” əsəri üç kitabdan [“Məntiq” (“əl-Məntiq”), “Metafizika” (“Elm məhəd əl-təbiə”) və “Əyani mövcud şeylərin halları” (“Əhval əyan əl-maucudat”)] ibarətdir. “Təhsil” əsərinin ərəbcə orijinalının müxtəlif vaxtlarda köçürülmüş əlyazması nüsxələri Beyrut, Qahirə, Tehran, Rəmpu və dünyanın başqa məşhur kitabxanalarında və fondlarında saxlanılır. B. ilə İbn Sina arasında gedən elmi-fəlsəfi mübahisələr əsas etibarilə “Mübahisələr” kitabında toplanmışdır. B.-in İbn Sinaya yazdığı fəlsəfi məktublardan bir neçəsinin əlyazması Daşkənddə və S.-Peterburqda saxlanılır.

Orta əsrlərdə müsəlman Şərqində fəlsəfi fikrin inkişafında B.-in böyük rolu olmuşdur. Əbülabbas Ləvkəri, Ömər Xəyyam, Məhəmməd İlaqi B.-in bilavasitə şagirdləri, Əsirəddin Əbhəri, Əfzələddin Xunəci, Siracəddin Urməvi, Nəsirəddin Tusi və b. məşhur təbiətşünas filosoflar onun məktəbinin yetirmələridir.



**Əsərləri:** Məntiq, Təhsil, Metafizikanın mövzusu; Mövcudatın mərtəbələri. Ərəb dilindən tərcümə edən: Zakir Məmmədov. Şərq fəlsəfəsi (IX–XII əsrlər). B., 1999.

*Əd.: Гусейнов Г.Н. Азербайджанский философ XI века Абуль Гасан Бахманяр. ДАН Азерб. ССР, 1947, т. 3, № 5; Закуев Э.К. Вехи философии в истории культуры. В.: 1958; Мамедов Ш.Ф. Развитие философской мысли в Азербайджане. М., 1965; Мамедов З.С. Вехи философии в истории культуры. В.: 1983; Мамедов З.С. Вехи философии в истории культуры. В.: 1994.*

**BƏHMƏTLİ** – Azərb. Resp. Zaqatala r-nunda kənd. Bəhmətli ə.d.-nin (Bəhmətli, Kürdəmir k.-ləri daxildir) mərkəzi. R-n mərkəzindən 24 km c.-da, Qanıx-Əyriçay çökəkliyindədir. Əh. 4332 (2008); tütüncülük, ipəkçilik, heyvandarlıq və bağçılıqla məşğuldur. Fındıq emalı sexi, 2 un dəyirmanı, elektrikötürücü st., tam orta məktəb, körpələr evi, 3 kitabxana, mədəniyyət evi, xəstəxana, rabitə şöbəsi, ATS var.

**BƏHNƏQ** – İranın Şərqi Azərbaycan ostanında kənd. Marağa şəhristanının Mərkəzi bölgəsinin Səracu kəndistanında, Marağa ş.-ndən 9,5 km şm.-ş.-də, Marağa-Qaraağac avtomobil yolundan 7,5 km şm.-dadır.

**BƏHR** – 1) ədəbiyyatda – *bax Əruz vəznü*. 2) musiqidə – ölçü, vəzn. Azərb. musiqisində B.-li (mahni, raqs, təsnif, rəng, diringi), B.-siz (muğamlar) və qarışıq B.-li (zərbi muğamlar) musiqi nümunələri var (bax həmçinin *Vəznü*).

**“BƏHR ƏL-ƏSRAR”** (بحر الاسرار) – ensiklopedik əsər. Əsərin tam adı “Bəhr əl-əsrar fi mənəqib əl-əxyər” (بحر الاسرار في مناقب الأخيار) və ya “Bəhr əl-əsrar fi mərifət əl-əxyər”dir (بحر الاسرار في معرفة الأخيار). Bəlx hakimi *Nadir xan Məhəmmədin* tapşırığı ilə 1634–40 illərdə Mahmud ibn Vəli tərəfindən fars dilində yazılmışdır. “B. əl-Ə.” 7 cildəndən (hər biri 4 bölmə olmaqla) ibarətdir. Əsər Yaxın və Orta Şərq ölkələrində, xüsusilə Ərəbistan, Türkiyə, İran, Əfqanıstan, Hindistan və Orta Asiyada baş vermiş mühüm ictimai-siyasi hadisələri işıqlandırır. I-ci cildə kosmoqrafiya, coğrafiya, mineralogiya, astrologiya və s., 2-ci cildə peyğəmbərlər, islam dini və xəlifələr, 3-cü cildə Məhəmməd peyğəmbərdən, 4-cü cildə Tahirilər, Səfəvilər, Samanilər, Qəznəvilər, Səlcuqilər, Xarəzmşahlar və b. sülalələrdən, 6-cı cildə Çingiz xandan Həştərxanilər sülaləsinin hakimiyyətinə

dək olan dövrün hadisələrindən, 7-ci cildə isə Əmir Teymurdan bəhs olunur. Əsərin yalnız I-ci və 6-cı cilləri dövrümüzədək gəlib çatmışdır. Əlyazmaları B.Britaniyanın India office (Hindistan dəftərxanası) kitabxanasında və Özbəkistan EA-nın Şərqşünaslıq İn-tunun fondunda saxlanılır. “B. əl-Ə.”-in bəzi hissələri V.V. Bartold tərəfindən rus dilinə tərcümə olunmuş və Almatıda nəşr edilmişdir.

**BƏHR ÜL-ƏBYAD** (بحر الابيض) – *Ağ Nilin* ərəbcə adı.

**BƏHR ÜL-ƏSFAR** (بحر الاصفر) – *Sobat çayının* ərəbcə adı.

**BƏHR ÜL-ƏZRƏQ** (بحر الازرق) – *Mavi Nilin* Sudan ərazisində düzənlikdən axan hissəsinin ərəbcə adı.

**BƏHR ÜL-ĞƏZAL** (بحر الغزال) – Sudan da çay. Ağ Nilin sol qolu. Uz. 241 km. Cur, Tonc (İbba) və s. çayların birləşməsindən əmələ gəlir. Yay yağışlarından sonra daşır. Gəmiçiliyə yararlıdır.

**BƏHRAM** – İranın Şərqi Azərbaycan ostanında kənd. Mərənd şəhristanının Mərkəzi bölgəsinin Yamçı kəndistanında, Mərənd ş.-ndən 6 km q.-də, Mərənd-Xoy avtomobil yolunun üstündədir.

**BƏHRAM**, *Beqram*, *Baqram* – Əfqanıstan ərazisində qədim şəhər. Xarabələri Kabilədən 60 km şm.-da, indiki Çarikar ş. yaxınlığındadır. 1936 ildən fransız arxeoloqları J. Aken, R. *Girşman* və b. tərəfindən tədqiq edilmişdir. B.-nin yerində ilk şəhər məskəni e.ə. 6 əsrdən gec olmayaraq salınmışdır, Böyük Kir tərəfindən dağıdılmış, lakin e.ə. 6 əsrin sonları – 5 əsrin əvvəllərində I Dara tərəfindən bərpa olunmuşdur. Bəzi alimlər B.-in yerində, yaxud yaxınlığında e.ə. 329 ildə Makedoniyalı İsgəndərin əmri ilə Qafqaz İsgəndəriyyəsi şəhərinin tikildiyini ehtimal edirlər. Yunan-Bəlx padşahlığının əsas şəhərlərindən biri olmuşdur. Kuşan padşahlığı dövründə B.-in hakimləri B.-in Böyük İpək yolunun mühüm nöqtəsində yerləşməsindən məharətlə istifadə etdikləri üçün şəhər çiçəklənmə dövrünü yaşamışdır. Eramızın I əsridə şəhər Kapisi (Kapisa) adı altında Kuşan padşahlığının yay paytaxtı olmuşdur. 241 ildə Sasanilər şəhəri ələ keçirərək qərar etmişlər. B.-in sakinlər tərəfindən tərk olunmasını 4 əsrin 2-ci yarısında Kabilin çiçəklənməsi ilə bağlayırlar. Şəhər planı şəkildə tikilmiş, bürcləri olan möhkəm divarla əhatə olunmuşdu. Mərkəzi küçə, saray, evlər aşkar olunmuşdur. Müxtəlif yerli və idxal (Hindistan, Çin, Aralıq dənizi ölkələrindən) bədii məmulatlar (ke-



Fil dişindən heykəlcik, Bəhrəm. Eramızın 1–2 əsrləri. Gime muzeyi. Fransa.

ramika, şüşə, tunc heykəllər və qablar) tapılmışdır. Bu əşyalar arasında e.ə. I əsr – eramızın 4 əsrinə aid edilən və stilistik baxımdan həmin dövrdəki Hindistan heykəltəraşlığına oxşar olan fil dişindən düzəldilmiş məmulatlar seçilir (Kabil muzeyi; Gime muzeyi, Paris). Rəqqasələrin təsvir olunduğu oyma, sümük lövhəciklər də bu qrupa aiddir.

**BƏHRAM ÇUBİN** (? – təq. 592) – Sasani sərkərdəsi və İran şahı [590–591]. B.Ç. Bizansla mübarizəyə başçılıq etmişdir. 589, yaxud 590 ildə Sasani şahı IV Hürmüzdə [579–590] qarşı üsyan etmiş, orta təbəqənin torpaq sahiblərinin, tacirlərin və bəzi əyanların dəstəyini alaraq özünü “şahənşah” elan etmişdi. II Xosrov Pərvizin qoşunlarını məğlubiyyətə uğratmışdı. Lakin Xosrov Pərviz Bizans qoşunlarının köməyi ilə B.Ç.-ə qalib gəlmişdi (591). B.Ç. türk xaqanın yanına qaçmış və çox keçmədən orada öldürülmüşdür.

**BƏHRAM ƏFŞAR**, *Bəhrəm qulu* (?–?) – 16 əsr Azərb. rəssamı, *Təbriz miniatür məktəbinin* nümayəndəsi. “Xəmsə”nin (N. Gəncəvi) Paris Milli Kitabxanasında saxlanılan əlyazmasının (1561–62) *frontispisindəki* ov səhnəsi təsvir edilən məşhur miniatürün müəllifidir. 16 əsr İran şairi Salman Savacinin “Fəraq-namə” əsərinə də miniatürələr çəkmişdir.

**BƏHRAM ƏMİOĞLU** (*Sərraf*) (d.1955, Təbriz) – Azərb. rəssamı, boyakar və qrafik. 1977 ildə Tehran İncəsə-

nət Məktəbini bitirmiş, Tehran Ali Dekorativ Sənətlər Məktəbində (1977–80) və Paris Ali Milli Dekorativ Sənətlər Məktəbində (1980–82) təhsilini davam etdirmişdir. 1980 ildə xaricə mühacirət etmişdir. Hazırda Parisdə yaşayır. B.Ə.-nin yaradıcılığında ictimai-siyasi motivlər əsas yer tutur (“Ulduzlar axar, analar baxar”, 1982). İran yazıçısı, azərb. Qulamhüseyn Saedinin (1935–85) karandaşla çəkilmiş portreti (1985) psixoloji ifadəliliyi ilə fərqlənir. B.Ə.-nin əsərləri İranda təşkil olunmuş sərgilərdə, 1986 ildə YUNESKO-da, 1989 ildə Bakıda açılmış xaricdə yaşayan azərb. rəssamların əsərlərindən ibarət “Əzizim vətən yaxşı...” sərgisində və s. yerlərdə nümayiş etdirilmişdir. Müxtəlif mövzulara həsr olunmuş bir sıra əsəri Tehran, Tokio, Paris, Cenevrə, Barselona sərgilərinin mükafatlarına layiq görülmüşdür.

*Əd.: “Əzizim vətən yaxşı...” sərgisinin kataloqu*, B., 1989.

**BƏHRAM GUR** (? – 438. Mədəin) – Sasani hökmdarı [420–438]. I Yezdəgirdin oğlu. Kiçik yaşda atası tərəfindən Hirə hökmdarı Münzirin yanına göndərilmişdi. I Yezdəgirdin ölümündən sonra B.G.-un qardaşı Şapur ilə şahın ailə üzvlərinin taxta çıxmasının əleyhinə olan saray əyanları arasında hakimiyyət uğrunda mübarizə başlamışdı. Şapurun qətlindən sonra B.G. Münzirdən aldığı qüvvələrlə Mədəinə yürüş etmiş və taxtı ələ keçirmişdi. 427 ildə İran torpaqlarına yürüş edən Ağhunları məğlubiyyətə uğratmışdı. Qardaşı Nərsini Xorasan valisi təyin etmişdi. Hindistana yürüş edərək Deybül, Məkran və Sindi ələ keçirmişdi.

B.G. ərəb və fars dilində lirik şeirlər yazmışdır. Firdövsinin “Şahnamə”, Nizaminin “Yeddi gözəl”, Əmir Xosrov Dəhləvinin “Həşt behişt”, Əlişir Nəvainin “Səbai-səyyarə” və s. əsərlərdə B.G.-un həyatından, ov və eşq macəralarından bəhs edən hekayətlər var.

**BƏHRAM ŞAH**, *əl-Məlik ül-Əmçəd* (? – 1229) – Bəlbəkin əyyubi əmiri [1182–1229], Fərrux şahın oğlu. Atasının ölümündən (1182) sonra əmisi Səlahəddin Əyyubi Bəlbəkin idarəsini ona tapşırırdı. Lakin 1226 ildə B.Ş. Şam (Suriya) Əyyubilərinə tabe oldu. Sui-qəsd nəticəsində öldürülmüşdür. B.Ş.-in divanı var.

**BƏHRAM ŞAH**, *Müizəddin* (? – ?) – Dehli sultanı [1240–42], sultan Rükəddin Firuzun oğlu. Sultan Raziyə Bəyimin ölümündən sonra taxta çıxmışdır. Vəzir Mühəzzib üd-dinin xəyanəti nəticəsində devrilmişdir.

**BƏHRAM ŞAH**, *Yemindəddövlə* (təq. 1084–1157) – Qəznəvi hökmdarı [1117–57]. Sultan III Məsudun oğludur. Atasının ölümündən (1115) sonra hakimiyyət uğrunda başlanan mübarizədə qardaşı Məlik Arslan qardaşlarını məğlub edərək sultan oldu. B.Ş. dayısı səlcuq sultanı Səncərə sığındı. Ordusu ilə Qəznəyə daxil olan Səncər B.Ş.-i taxta çıxardı. Sultanının Xorasana qayıtmasından istifadə edən Məlik Arslan Qəznəni yenicən ələ keçirdi (1117), lakin bir müddət sonra baş verən döyüşdə əsir alındı və öldürüldü (1118). 1148 ildə Qəznəni zəbt edən quri hökmdarı Seyfəddin Surini məğlubiyyətə uğradıb edam etdi. Qardaşının intiqamını almaq məqsədilə quri Əlaəddin Hüseyn (Cahansuz) Qəznəyə hücum etdi və şəhəri tutub yandırdı (1150). B.Ş. Hindistana çəkildi. Əlaəddin Hüseynin Səncər tərəfindən məğlub və əsir edilməsindən sonra Qəznəyə qayıtdı (1152).

B.Ş. cəsarət və ədalətli bir hökmdar olmuşdur. Elmə, ədəbiyyata böyük maraq göstərmiş, alim və şairləri himayə etmişdir. Zəngin kitabxana yaratmışdır. B.Ş.-in hakimiyyət illəri Qəznədə elm və mədəniyyətin son çiçəklənmə dövrü olmuşdur. Dövrün müəllifləri (Əbül-Məali Şirazi, Seyid Həsən Qəznəvi, Şəhabəddin Əli, Məsudi Sədi Səlmən və b.) əsərlərini ona ithaf etmişlər.

*Əd.: Mərci E. Gazneliler devleti*. TTK. Ankara. 1989.

**BƏHRAMABAD** – İranın Qəzvin ostanında kənd. Eyniadlı şəhristanın Ziyaabad bölgəsinin Qaqazan kəndistanında, Ziyaabad qəs.-dən 42 km şm.-dadır.

**BƏHRAMAN** – İranın Şərqi Azərbaycan ostanında kənd. Sərab şəhristanının Mərkəzi bölgəsinin Əbərğan kəndistanında, Sərab ş.-ndən 20 km q.-də, Sərab-Təbriz avtomobil yolunun üstündədir.

**BƏHRAMBAĞ** – Azərb. Resp. Göygöl r-nunun Quşqara ə.d.-ndə kənd. R-n mərkəzindən 12 km şm.-q.-də, Qoşqarçayın sahilində, düzənlikdədir. Əh. 276 (2008); əkinçilik və heyvandarlıqla məşğuldur. Ümumi orta məktəb, kitabxana, feldşer-mama məntəqəsi var.

**BƏHRAMBƏY** – İranın Zəncan ostanında kənd. Mərkəzi şəhristanının eyniadlı bölgəsinin Qarapəşlu kəndistanında, Zəncan ş.-ndən 56 km şm.-q.-dadır.

**BƏHRAMOĞLU** Ataol (d. 13.4.1942, İstanbul, Çatalca) – türk şairi, yazıçı, tərcüməçi, ədəbiyyatşünas. Bəykənd Un-tinin prof.-u. Orta təhsilini Qars və Çan-

kırıda almışdır. Ankara Un-tini bitirmişdir (1966). “Düşüncə Klubları Federasiyası”nın yaradıcılarından olmuşdur. 1970 ildə İsmət Özəllə birgə “Xalqın dostları” jurnalını nəşr etdirmişdir. Moskva Un-tinin ədəbiyyat fakültəsində təhsil almış (1972), sovet ədəbiyyatı mövzusunda tədqiqat işi aparmışdır. Türkiyə Yazıçılar Birliyinin baş katibi (1979) olmuşdur. İlk şeirlərini “Yeni Çankırı”, “Yaşıl İlqaz”, “Çağırış” qəzet və jurnallarında dərc etdirmişdir. Gənclik illərində yazdığı şeirlərində *Orxan Vəlinin*, Attila İlhanın və “ikinci yeni şeirin” təsiri duyulur. 12 sentyabr (1980) hadisələrindən sonra uzun müddət Fransada yaşamışdır. “Türkiyə kədərli vətənim, gözəl vətənim” (1985), “Körpələrin yurdu yox” (1988), “Məhəbbət iki nəfərlikdir” (1999), “Həyata uzun vida” (2008) və s. şeir kitabları çap olunmuşdur. Pyes (“Lozanna”, 1993), xatirələri (“Əziz Nesinli xatirələr”, 2008), səyahətnamələri (“Vətəni canda duymaq”, 2008; “Başqa göylər altında”, 2010) var. “Vəsiqəm insan” (1999), “Həqiqət hissini yox olması” (2001), “Rus ədəbiyyatında Puşkin həqiqəti” (2001), “Şairin dili ana dili” (2007), “Nazim Hikmət – tabu və əfsanə” (2008) və s. tədqiqat əsərlərinin müəllifidir. Tərcümələri (A.P. Çexov, A.S. Puşkin, M. Qorki, M.Y. Lermontov, Xose Marti, E. Babayev və b.) var. Əsərləri bir sıra dillərə tərcümə edilmişdir. “Yaxşı bir vətəndaş axtarırlar” (1983) əsəri Ankara Sənət Teatrında tamaşaya qoyulmuşdur.

**BƏHRAMOV** Nadir Rəhim oğlu (15.3.1929, Naxçıvan – 14.7.2000, Bakı) – Azərb. tarixçisi, tarix e.d. (1972), prof. (1982). Naxçıvan Dövlət Müəllimlər İn-tunu (1947), ADU (indiki BDU; 1947–48) və MDU-da (1948–52) təhsil almışdır. Azərb. Neft və Kimya İn-tunda və A. Zeynallı ad. musiqi məktəbində müəllim (1963–65), Azərb. Texnologiya Un-tində müəllim, baş müəllim, dosent və prof. olmuşdur (1965–2000). Azərb. neft sənayesinin tarixinə dair bir çox əsərin, o cümlədən 6 kitab və elmi-metodik vəsaitin müəllifidir.

**BƏHRAMOV** Tofiq Bəhrəm oğlu (29.1.1925, Bakı – 26.3.1993, Bakı) – Azərb. idman xadimi. Futbol üzrə ümumittifaq (1958) və beynəlxalq (1965) dərəcəli hakim, Azərb. SSR əməkdar məşqçisi (1962), əməkdar bədən tərbiyəsi və idman xadimi (1966). Azərb. Dövlət Bədən Tərbiyəsi İn-tunu bitirmişdir (1948). Bir sıra xarici ölkələrdə keçirilən beynəlxalq





Bəhr-Dar şəhərindən görünüş.

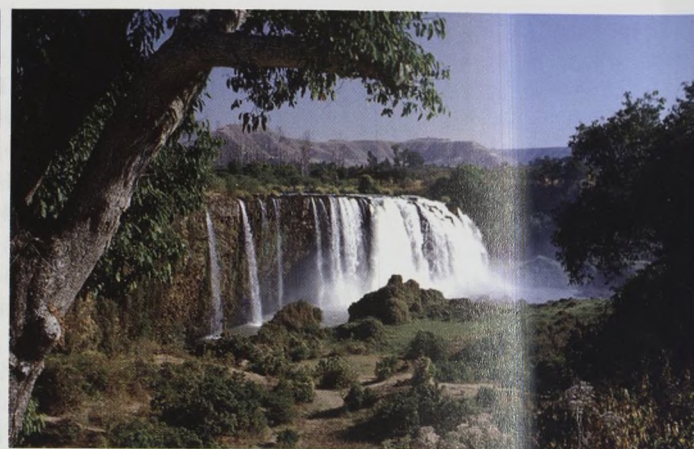

Bəhr-Dar ş. yaxınlığında Tis-Isat şalaləsi.

futbol yarışlarına hakimlik etmişdir. Futbol üzrə 8-ci dünya çempionatında (1966, İngiltərə) final oyununu yaxşı idarə etdiyinə görə "Qızıl ilahə"nin surəti və "Qızıl fit"lə mükafatlandırılmışdır. B. 9-cu dünya çempionatında da (1970, Meksika) hakimlik etmişdir. "Kənddə futbol" (1965), "1001 matç" (1967), "Futbolu sevin" (1969), "Hakim mərkəzi göstərir" (1971) kitablarının müəllifidir. Bakıdakı Resp. stadionu 1993 ildən T. Bəhramovun adındadır.



**BƏHR-DAR** – Efiopiyanın q.-ində şəhər, Amhara ştatının inz. m. Əh. 200 min (2008). Tana gölünün c. sahilində port. Avtomobil yolları qovşağı.

Şəhərin əsası təq. 16–17 əsrlərdə qoyulmuşdur. Mühüm turizm mərkəzidir. Ağ Nilin sağ sahilində, təpədə keçmiş imperator sarayı yerləşir. Tis-Isat şalaləsi B.-nin yaxınlığındadır. Pedaqoji akademiya (1962), Politexnik in-tu (1963 ildən), tibb kolleci fəaliyyət göstərir. Yeyinti, toxuculuq sənayesi müəssisələri var. Sənətkarlıq inkişaf etmişdir.

**BƏHREYN**, Bəhreyn Krallığı (Məmləkət əl-Bəhreyn, ərə. البحرين).

**Ümumi məlumat.** Cənub-Qərbi Asiyada, İran körfəzində, Bəhreyn a-rında dövlət (əmirlik). Sah. 717,5 km<sup>2</sup> (2002; digər məlumatlara görə 665 km<sup>2</sup>). Əh. 707,4 min (2005). Paytaxtı Manama ş.-dir. Rəsmi dil ərəb dili, pul vahidi Bəhreyn dinaridir. İnz. cəhətdən 5 qubernatorluğa bölünür.

B. BMT-nin (1971), ƏDL-in (1971), İran Körfəzi Ərəb Dövlətlərinin Əmək-

daşlıq Şurasının (1981), ÜTT-nin (1995) üzvüdür.

**Dövlət quruluşu.** B. unitar dövlətdir. Fəaliyyətdə olan Konstitusiyası 14.2.2002 ildə qəbul edilmişdir. İdarəetmə forması konstitusiyalı monarxiyadır. Dövlət başçısı kraldır. O, səlahiyyətlərini birbaşa, yaxud nazirləri vasitəsilə həyata keçirir. Kral silahlı qüvvələrin ali baş komandanıdır, o Ali Məhkəmə Şurasına başçılıq edir.

Qanunverici hakimiyyət krala və Milli məclisə məxsusdur. Milli məclis iki palatadan – Məsləhətçi şuradan (yenidən təyin olunma hüququ ilə kral tərəfindən 4 il müddətinə təyin edilən 40 üzv) və Deputatlar palatasından (birbaşa, gizli və ümumi səsvermə yolu ilə 4 il müddətinə seçilən 40 üzv) ibarətdir.

İcraedici hakimiyyət Nazirlər şurası və nazirlərlə birlikdə kral tərəfindən həyata keçirilir. Hər bir nazir (bütövlükdə hökumətə aid deyil) Deputatlar palatası qarşısında məsuliyyət daşıyır.

B.-də heç bir siyasi partiyanın fəaliyyətinə yol verilmir.

**Təbiət.** B.-in ərazisi 36 materik və mərcan mənşəli adadan ibarətdir. Ən böyük adaları Bəhreyn, Mühərrək, Ümm-Nəəsən, Sitra və Xavərdir. Bəhreyn a. ölkə ərazisinin 83%-ni təşkil edir. Şm.-dən c.-a 48 km, q.-dən ş.-ə 16 km məsafədə uzanır. Mərkəzi hissəsi üzərində hünd. 134 m-ədək (Əd-Dühan d., B.-in ən yüksək nöqtəsi) ayrı-ayrı təpəliklər olan alçaq (hünd. 30–35 m) platon ibarətdir. Bəhreyn a.-nı 25 km-lik körpü Ərəbistan y-a ilə (Səudiyyə Ərəbistanı ilə) birləşdirir. Daha xırda materik adaları, əsasən, əhəngdaşlardan ibarətdir; qumlu plyajlar zolağı ilə əhatələnir; sahilləri boyunca mərcan rifləri uzanır. Neft, qaz, asfalt, gips yataqları var.

İqlimi tropik ariddir. Qışı isti (yanvarın orta temp-ru 16°C), yayı qızımardır (iyulun orta temp-ru 37°C). İllik yağıntının miqdarı 90 mm-dir. B.-də çay, göl yoxdur; adalar qrunt suları ilə zəngindir. Zəif inkişaf etmiş daşlı və çınqıllı torpaqlarda tropik səhra landsaftları üstünlük təşkil edir. Saksaul, dəvətikanı, yulğun, yovşan, gəvən, qarağan və s. bitir. Ərəbistan akasiyasının süni əkinləri var; bu laqların yaxınlığında xurma palması bitən vahələr yerləşir. Xırda adalar manqr cəngəllikləri ilə örtülmüşdür. Quru faunası kasaddır, Xavər a.-nda köçəri quşlar yuvalayır. Sahilyanı sularla təq. 400 növ balıq, dəniz tıbağaları yaşayır. Mərcan rifləri arasında yengəclər, omarlar, krevetkalar, molyuskalar, o cümlədən mirvari ilbizləri boldur. Mərcan a.-rı və

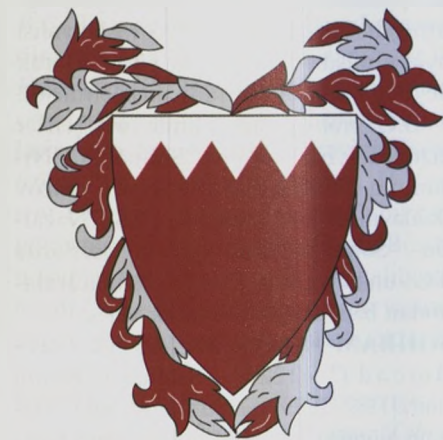

riflərinin flora və faunası İran körfəzində tez-tez baş verən neft sızmalarının təsiri nəticəsində deqradasiyaya uğrayır. Əl-Əreyn təbiət parkı (sah. 0,8 min ha) var.

**Əhali.** B. əhalisinin 63%-ini bəhreynlilər, 10%-ini digər ərəb ölkələrindən, 8%-ini İrandan, 19%-ini Cənubi və Cənub-Şərqi Asiyadan gəlmələr təşkil edir. Orta ömür müddəti təq. 74 ildir (kişilərdə 71,5; qadınlarda 76,5). B.-də əhalinin ortaillik artımı 1,5%-dir (doğum səviyyəsi 1000 nəfərə 18,5, ölüm səviyyəsi isə 1000 nəfərə 4 nəfərdir; 2005). Uşaq ölümü 1000 nəfər diri doğulan uşağa 17,9 nəfərdir. Fertillik göstəricisi 1 qadına 2,63 uşaqdır. Kişilər sayca qadınlardan çoxdur (hər 100 qadına 127 kişi düşür). Əhalinin yaş tərkibi: 14 yaşınadək – 27,8%, 15 yaşından 64 yaşınadək – 68,8%, 65 yaşdan yuxarı – 3,4%. Orta yaş həddi 29 ildir. Miqrasiya zəifdir (1000 nəfərə 1,05 nəfər). Əhalinin orta sıxlığı 1 km<sup>2</sup>-də təq. 1000 nəfərdir. Əhalinin 60%-indən çoxu şəhərlərdə yaşayır (2004). İri şəhərləri (1000 nəfər; 2005): Manama (147,1), Mühərrək (97,5), Ər-Rifa-əl-Qərbi (94,3), Mədinət-Həmad (65,5), Əli (55,1). İqtisadi sahədə 350 min nəfər (2004), o cümlədən sənaye, ticarət və xidmət sahəsində 79%, dövlət qulluğunda 20%, k.-t.-nda 1% çalışır; işləyənlərin təq. 44%-ini immiqrantlar təşkil edir. İşsizlik səviyyəsi 6,6%-dir. Dindarların 85%-i müsəlmandır. Xristianlar (7,3%) və digər dinlərə (təq. 1,5%) mənsub olanlar da var.

**Tarixi öçerk.** B. ərazisində insan fəaliyyətinin ən qədim izləri e.ə. 5–4-cü minilliklərə aiddir (*Obeyd mədəniyyətinin* abidələri). E.ə. 4-cü minilliyin sonları – 1-ci minilliyin ortalarına aid B. abidələrini təq. e.ə. 3300 ildə Uruk mixi yazılı mətn-

lərində qeyd olunan *Dilmun* sivilizasiyası ilə əlaqələndirirlər. E.ə. 3-cü minilliyin 2-ci yarısı – 2-ci minilliyin əvvəllərində Bəhreyn a-rında Şumer ilə Hind vadisi arasında vasitəçilik edən iri ticarət mərkəzi meydana gəlmişdi. E.ə. 2-ci minilliyin 2-ci yarısında indiki B.-in ərazisi kaşşu çarlarının hakimiyyətinə keçmiş, daha sonra Aşşur tərəfindən işğal edilmişdir. Sonralar B. ərazisi *Əhəmənilər dövlətinin*, *Selevkilər dövlətinin*, *Parfiyanın* və *Sasaniylər* imperiyasının tərkibində olmuşdur. Qədim fars, qədim yunan və Qədim Roma tarixçi və coğrafiyaçıların əsərlərində B. a-rının adı çəkilir.

B. 7–9 əsrlərdə *Xilafətin* tərkibində, 10–11 əsrlərdə *Qərmətilər dövlətinin* mərkəzi olmuşdur. 13 əsrin ortalarında B. müstəqillik qazanmış, lakin tezliklə Hürmüzd əmirliyinə birləşdirilmişdir. 1521 ildə portuqallar, 1602 ildə isə farslar tərəfindən işğal edilmişdir. 17 əsrin 1-ci rübündə portuqallar ölkədən qovulduqdan sonra B. Səfəvilər dövlətinin tərkibinə qatılmışdır. 1783 ildən hazırda da ölkəni idarə edən, əslən əl-Xəsa regionundan (Şimal-Şərqi Ərəbistan) olan əl-Xəlifə sülaləsinin hakimiyyəti altındadır. 1861 ildən B. Britaniyanın protektoratı olmuşdur. Birinci dünya müharibəsi dövründə B.-də İngiltərənin iri hərbi bazası yaradıldı. İran hökuməti B.-i işğal olunmuş İran ərazisi hesab edirdi. 1920-ci illərin sonunda ABŞ-in "Bəhreyn petroleum kompani" (BAPKO) neft şirkəti B.-də çalışmağa başladı, ABŞ B. Britaniya hökumətinin razılığı ilə 1930 ildə B. şeyxi ilə müqavilə bağladı. Müqaviləyə



görə, ABŞ 69 il müddətinə neft kəşfiyyatı və çıxarılması üzrə konsessiya aldı. İkinci dünya müharibəsi dövründə İngiltərə B.-ə iri qoşun hissələri göndərdi.

1918 ildən B.-də genişlənən milli azadlıq hərəkatı İkinci dünya müharibəsindən sonra yeni vüsət aldı. 1950-ci illərin axırlarından hərəkata B. Milli Azadlıq Cəbhəsi (1959 ildə yaradılmışdır) rəhbərlik etməyə başladı. 1968 ildə B., Qatar və Müqaviləli Oman Ərəb Əmirlikləri Federasiyasını yaratdılar. Britaniya qoşunları İran körfəzindən çıxarıldıqdan sonra B. müstəqil dövlət elan edildi (15.8.1971). B. *Ərəb Dövlətləri Cəmiyyətinin* və İran Körfəzi Ərəb Dövlətlərinin Əməkdaşlıq Şurasının üzvüdür.

Əl-Əreyn təbiət parkı.





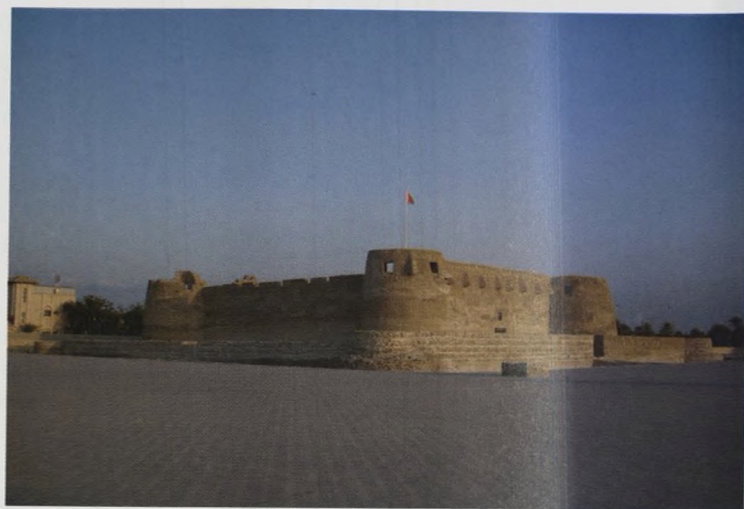

Manama. Kalat əl-Bəhreyn fortunun qalıqları (solda) və "Kalat Arad" qalası (sağda).

Səudiyyə Ərəbistanı və ABŞ-la sıx əməkdaşlıq edir. 1949 ildən B.-də İran körfəzinə nəzarət edən ABŞ HDQ 5-ci donanmasının bazası yerləşir; *Küveyt böhranı* (1990–91) və 2003 ilin mart ayında ABŞ və müttəfiqlərinin qoşunlarının İraqa müdaxiləsi zamanı B. ərazisi İraq əleyhinə koalisiyanın silahlı qüvvələri tərəfindən istifadə olunmuşdur.

2002 il fevralın 14-də "Bəhreyn dövləti" rəsmi adı "Bəhreyn Krallığı" ilə əvəz olundu, əmir Həmad ben İsa əl-Xəlifə (1999 ildən hakimiyyətdədir) isə kral elan edildi.

#### Təsərrüfat

1930-cu illərdə B. mirvari hasilatının mərkəzi kimi tanınırdı. Əhali həmçinin vahə əkinçiliyi, maldarlıq, birdorlu gəmiqayırma ilə məşğul idi. 1931

ildə neft yataqlarının kəşfi və 1935 ildə ilk neft emalı z-dunun (Sitra a.-nda) tikintisindən sonra neft sənayesi ölkə iqtisadiyyatının əsası oldu. Neft hasilatı ən yüksək həddə (gündə 77 min barrel) 1977 ildə çatdı, sonralar ehtiyatın azalması ilə əlaqədar hasilat həcmi azalmağa başladı. Neft ixracından əldə edilən gəlirlər iqtisadiyyatın modernləşdirilməsi və diversifikasiyası, səhiyyənin, təhsilin və s. inkişafı üçün səmərəli istifadə olunurdu. 1970-ci illərin ortalarından B. Yaxın və Orta Şərqdə mühüm beynəlxalq maliyyə mərkəzinə çevrilməyə başladı (21 əsrin əvvəllərinə təq. 100 xarici bank filialı). 357 bankı və digər maliyyə müəssisələrini (o cümlədən 24 kommersiya bankı, 50 ofşor bankı, ofşor əməliyyatlarına xidmət edən 83 sığorta şirkəti, 12 milli sığorta şirkəti; 2003 ilin sonu) özün

də birləşdirən bank sektoru ÜDM-in 20%-ini təmin edir. Ölkədə bir sıra transmilli şirkətlərin: "Ey-Ay-Ci" (AIG), "Trast insurans kompani" ("Trust Insurance Company"), "Ey-On-En korporəşən" ("AON Corporation") mənzil-qərargahları yerləşir. Xarici turizm böyük əhəmiyyət kəsb edir (2004 ildə 5 mln. nəfərdən artıq). 2004 ildən "Formula-1" yarışlarının mərhələlərindən biri B.-də keçirilir.

ÜDM-in həcmi 13,01 mlrd. dollar (alıcılıq qabiliyyəti pariteti üzrə; adam-başına 19,2 min dollar; 2004). İnsan inkişafı indeksi 0,843 (2002; dünyanın 177 ölkəsi arasında 40-cı yer). ÜDM-in real artımı 5,6% qiymətləndirilmişdir (2004). ÜDM-in təq. 58%-i xidmət sferasının, 41%-i sənayenin, 1%-i k.t.-nin payına düşür.

Sənaye. Neft hasilatı və emalı ÜDM-in təq. 30%-ini, valyuta daxilolmalarının təq. 60%-ini təmin edir. Bu sahə bütünlükdə "Bəhreyn Petroleum Ko" (BARCO; "Bahrain Petroleum Co", BAPCO) dövlət neft-qaz konserni tərəfindən idarə olunur; z-dları həm yerli, həm Səudiyyə Ərəbistanının sualtı neft kəmərləri ilə daxil olan idxal nefti ilə işləyir. 1992 ildə Sitra a.-ndakı neft emalı kompleksi xeyli genişləndirilmişdi (gündəlik gücü 250 min barrelədən 360 min barrelədək artırılmışdır); burada emal olunan neftin 80%-indən çoxu Səudiyyə Ərəbistanından idxal edilir.

B. həmçinin hasili və emalı Bəhreyn milli qaz şirkəti (BANAQAZ) tərəfindən həyata keçirilən böyük təbii qaz ehtiyatlarına malikdir. Hasil olunan qazın böyük hissəsi elektrik st.-ları üçün yanacaq kimi, neft-kimya sənayesində xammal kimi istifadə edilir. Sitra a.-nda Avstra-

liya giltorpağı ilə işləyən, Orta Şərqdə ən böyük (ildə 450 min t) "ALBA" alüminium kombinatı fəaliyyət göstərir. "ALBA"-nın bazasında təbəqə alüminium prokatı, qazıma işləri və metalın qəlibləndirməsi üçün avadanlıqların, elektrik kəməllərinin və s. istehsalı ilə məşğul olan bir sıra yüksək rentabelli müəssisələr yaradılmışdır. "Ərəb gəmiqayırma və gəmi təmiri şirkəti" ("Arab Shipbuilding and Repair Yard", ASRY) ilə təmsil olunan gəmi təmiri sənayesi B.-də sürətlə inkişaf etmişdir. 1977 ildə Əl-Haddədə subasımı 500 min t-adək olan supertankerlərin xidməti üzrə quru tərsanə tikilmişdir. Şəhərlərin bir çoxunda xırda toxuculuq və yeyinti sənayesi müəssisələri fəaliyyət göstərir. 1995 ildə Sitra a.-nda ölkədə ən iri müasir kompleks olan "Manama toxuculuq müəssisələri" ("Manama Textile Mills W.L.L.") işə salınmışdır.

Elektrik enerjisi istehsalı 7,77 mlrd. kVt saatdır (2003; daxili tələbatı üstələyir); 11 İES fəaliyyət göstərir.

Kənd təsərrüfatı. Ərazinin təq. 4%-i k.t. üçün yararlıdır. K.t. vahə (oazis) səciyyəlidir və ölkənin ərzaq tələbatını ödəmir (bitkiçilik məhsullarına olan tələbatın 20%-i, süd məhsullarına olan tələbatın təq. 50%-i ödənilir). Ərzağın çox hissəsi idxal olunur. Vahələrdə xurma ağacı, sitrus meyvələri, üzüm, şaftalı, papaya, qoz, püstə, tərəvəz, taxıl (buğda, qarğıdalı, arpa) becərilir. Qoyun, keçi, zebuoxşar inək, uzunqulaq, dəvə, cins ərəb qaçağan atları, ev quşları yetişdirilir. Mirvari hasilatı, balıq və krevet ovlanır.

"Mirvari" abidəsi. Manama.

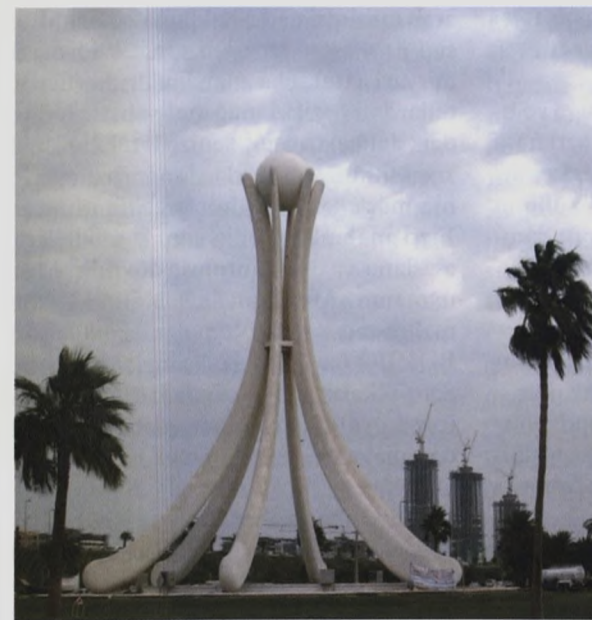

Beynəlxalq ticarət mərkəzi. Manama.

Nəqliyyat və rabitə. D.y. yoxdur. Əsasən avtomobil yollarından istifadə edilir. Avtomobil yollarının uz. 3459 km, o cümlədən bərkörtüklü – 2653 km-dir (2002). B. materiklə (Səudiyyə Ərəbistanı) körpü vasitəsilə (uz. təq. 25 km) birləşir. Bəhreyn, Mühərrək, Sitra və Ümm-Nəəsən a.-ları avtomobil yolları salınmış dambalarla birləşir. Əsas dəniz portları: Salman, Manama və Sitra. Ticarət donanması ümumi subasımı 219,1 min reg.br. t (yaxud 313 min t *dedveyt*) olan 6 ağır yükdaşıyan gəmidən ibarətdir: 3 quru yükdaşıyan gəmi, 2 konteynerdaşıyan gəmi və 1 tanker. Neft kəmərlərinin uz. 53 km, qaz kəmərlərinin uz. 20 km-dir (2004). Dörd aeroport fəaliyyət göstərir (3-ü bərkörtüklü, 1-i helikopter üçün aerodromdur (2004).

Mühərrək a.-sında beynəlxalq aeroport var.

Xarici iqtisadi əlaqələr. 2004 ildə ixracatın dəyəri 6,5 mlrd. dollar, idxalatın dəyəri 5,1 mlrd. dollar olmuşdur. Əsasən, neft və neft məhsulları, alüminium, toxuculuq malları ixracatlar, yeyinti məhsulları idxal edir.

Səhiyyə. İdman. Dövlət sektoru ilkin tibbi yardım və xəstəxana tibbi yardımını, məqsədli proqramları tənzimləyir. 2003 ildə əhalinin hər 10 min nəfərinə 28,1 xəstəxana çarpayısı, 18,5 həkim, 45,7 orta tibb işçisi, 25 stomatoloq düşürdü. Vərəmlə xəstələnmə halları 153, malyariya ilə 76 olmuşdur (2003). Səhiyyəyə qoyulan xərc ÜDM-in 3,3%-ini (2002) təşkil etmişdir (büdcədən ma-

Əl-Fatih məscidi. Manama.



Bəhreyni Səudiyyə Ərəbistanı ilə birləşdirən kral Fəhd körpüsü. 1986.







"Avtodrom Bəhreyn İnterneşnl".

liyyələşmə 69%, özəl sektor 31%).

1978 ildə Milli Olimpiya Komitəsi təsis edilmiş, 1979 ildə Beynəlxalq Olimpiya Komitəsi tərəfindən tanınmışdır. Futbol federasiyası 1951 ildə yaradılmış, 1966 ildən FİFA-nın üzvüdür; avtomobil federasiyası 1952 ildə yaradılmış, 1997 ildən FİA-nın üzvüdür. 2002–04 illərdə Manamanın 30 km-liyində, Sahir burnunda "Avtodrom Bəhreyn İnterneşnl" inşa edilmişdir. 2004 ildən Bəhreynə "Formula-1" dünya çempionatının mərhələ yarışları keçirilir (qaliblər: M. Şumaxer, 2004; F. Alonso, 2005).

**Mədəniyyət. Təhsil.** B. ərazisindəki ən qədim memarlıq kompleksləri şumer dövrünə aiddir (e.ə. 3 əsrin ortalarına aid tikililərin qalıqlarından ibarət Barbar məbədi kompleksi və Ad-Diru). Orta əsrlər memarlığı müsəlman dini tikililəri ilə təmsil olunur (Manamadakı məscid, 11 əsr). Müdafiə tikililəri (Bəhreyn-fort) Portuqaliya müstəmləkəçiliyi dövrünə aiddir. B.-in bir çox memarlıq abidəsi sonrakı yenidənqurmalarla ziyan çəkmişdir. 1970 ildən tarixi binaların bərpası proqramı həyata keçirilir (Mühərrəkdə şeyx İsanın evi, 19 əsrin əvvəli; Manamada şeyx Həmad əl-Xəlifənin evi, 1907; hazırda milli muzeyin tərkibindədir).

20 əsrin 2-ci yarısına aid memarlıq abidələri: Manamada B. un-ti (yapon memarı Kendzo Tengenin layihəsi əsasında); Beyt-əl-Quran kompleksi (məscid, konfrans zalı, kitabxana və muzey; 1990 ildə açılmışdır); B. ilə Səudiyyə Ərə-

bistanını birləşdirən kral Fəhd körpüsü (1986). Müasir təsviri sənət müxtəlif cərəyanlarla təmsil olunur: *ekspresionizm* (Əbd əl-Lətif Mufiz), *ənənəvi ərəb xəttatlığı* (Əbd əl-İlan-əl-Ərəb), *realizm* (Əbd əl-Əziz bin Məhəmməd əl-Xəlif, Rəşid Svar, Əhməd Sinni və b.). 1983 ildə B.-in ənənəvi və müasir incəsənət sərgilərinə hamilik edən Bədii cəmiyyət yaradılmışdır.

Manamada İran körfəzi ölkələri un-ti (1980), paytaxt yaxınlığında milli un-ti (1986), Əhməd əl-Farsi (1976) və un-ti kitabxanaları, milli muzey (1970) var.

Əd.: Бодянский В.Л. Современный Бахрейн. М., 1976; Журавлев А.Ю. Социально-экономическое развитие Бахрейна (1930–1990) // Ближний Восток и современность. М., 1997, Вып. 3.

**BƏHREYNLİLƏR**, Bəhreyn ərəbləri (özlərini baharna adlandırırlar) – Bəhreynin əsas əhalisi, xalq. Sayları 433,7 min nəfərdir (2005). Ərəb dilinin Ərəbistan qrupunun dialektlərində danışirlar. Yerli əhali (təqr. 75%-i) anazi qrupunun əski Bəhreyn, yaxud baharna dialektində, immiqrantlar isə Şərqi Ərəbistan qrupunun yeni Bəhreyn dialektində danışirlar. Dindarları müsəlmandır.

Ərəblər Bəhreyn arxipelaqında eramızın 1-ci minilliyində məskunlaşmışlar; B. özlərini e.ə. 6 ərsdə Navuxodonosor tərəfindən Babilistana köçürülmüş, sonradan Bəhreynə qayıtmış Ərəbistan tayfalarının nəsiləri hesab edirlər. 17 ərsdə Bəhreynin İran tərəfindən işğalından

sonra arxipelaqda iranlılar məskunlaşmışlar. 1783 ildə farslar Bəhreynin hakim sülaləsinin baniləri – anaza qrupunun şeyxləri (bəni atban tayfası) tərəfindən qovulmuşlar. Tayfa bölgüsü qalmaqdadır: bəni atbanlar, auyaylalar, əl-bukvarahlar, əs-sələtələr, əl-mussələmlər, əl-muavədələr, əl-cənətlər, bəni-xalidlər və b. Ənənəvi məşğuliyyətləri əkinçilik (xurma, sitrus bitkiləri, badam, yerli kökümeyvəliyə – ruəd, bəql, bərbir və s. otlar), balıqçılıq, dəniz məhsullarının (o cümlədən mirvari) yığılı, davar yetişdirilməsi (onları kal xurma və balıq yağının qarışığı ilə yemləyirlər), ticarət, gəmi-qayırma (gəmi kəndirlərinə balıq yağı sürtülər), xurma ağacının yarpaqlarından və liflərindən hörmə, toxuculuq və parçaların boyanması, duluşçuluqdur. Ənənəvi məişətləri ərəb və İran xüsusiyyətlərini özündə birləşdirir. Evləri daş, yaxud mərcan lövhələrdən, palma gövdəsindəndir (barasti), geyimləri çaxçur, uzun köynək, yun əba; kişilər başlarını yaylıqla sarıyırlar. Ortokuzen və mübadilə nikahları, həmçinin müvəqqəti (baharnalarda) nikah mövcuddur.

Şifahi ənənələr Fars körfəzinin Ərəbistan sahillərinin digər xalqlarının mədəniyyəti ilə bağlıdır. Instrumental ansamblın müşayiəti ilə çox vaxt responsor ansambl oxumaları üstün musiqi formasıdır. Şəhər musiqisi janrı soot (ehtimal ki, Yəmən mənşəli), mahnı-rəqs basta (İraq mənşəli), hərbi xor rəqsi arda (bədəvi mənşəli) yayılmışdır. Çəlləkşəkilli təbil, silindrik mirvas, kubabənzər darbuka, tar, dəf, dilçəklilərlər (zurna, tuluq zurnası cırba), sinclər (tus), ud əsas musiqi alətləridir. Udda çalınan klassik ərəb musiqisi nadir halda ifa edilir. Musiqi ilə məşğul olmanın spesifik forması mirvari axtaranların mahnılarıdır (ficri); onlardan bəziləri müğənni-solist tərəfindən dalgıcların və dənizçilərin burdon xoru fonunda, digərləri isə zərb alətlərinin müşayiəti ilə yalnız gecə ifa olunur. Ficri mahnıları geniş ritmik modellərə əsaslanır və onun quruluşu dövrüdür. Manamanın Afrika məhəllələrində iyeva mahnı-rəqsləri ifa olunur.

**BƏHRƏ** (ər. بحر) – orta əsrlərdə Yaxın Şərq ölkələrində, o cümlədən Azərb.-da torpaq və sudan istifadə edən kəndlilərdən məhsulla (buğda, arpa, düyü və s.) alınan vergi. B. ayırı-ayrı dövrlərdə müxtəlif həcmdə (məhsulun təqr. 1/10–1/4-i qədər) toplanırdı. 13–14 əsrlərdə sahibkar torpaqlarının artması nəticəsində B. geniş yayılmışdı. B. Azərb.-da məcəhət,

dəhyək, çaharyek və s. adlarla yığılırdı. **BƏHRƏMTƏPƏ** – Azərb. Resp. İmişli r-nunda qəsəbə. Bəhrəmtəpə ə.d.-nin mərkəzi. R-n mərkəzindən 19 km c.-q.-də, Araz çayının sol sahilində, Mil düzündədir. Əh. 4363 (2008); heyvandarlıq, əkinçilik (taxıl, pambıq), tərəvəzçilik və bostançılıqla məşğuldur. Dəmir-beton z-dları, qum-çınqıl karxanaları; tam və ümumi orta məktəb, uşaq bağçası, mədəniyyət evi, klub, 2 kitabxana, xəstəxana, feldşer-mama məntəqəsi var. *Bəhrəmtəpə su qovşağı* qəsəbənin yaxınlığındadır. **BƏHRƏMTƏPƏ SU QOVŞAĞI** – Azərb. Resp.-nda Araz çayı üstündə hidrotexniki kompleks. İmişli r-nu ərazisindədir. Muğan və Mil düzlərində suvarmanı inkişaf etdirmək məqsədilə tikilmiş və 1958 ildə istifadəyə verilmişdir. Kompleksə bənd, suqəbuledici, durulduclar, tənzimləyicilər və s. daxildir. Qovşağın su tutumu 2,01 mln. m<sup>3</sup>, faydalı həcmi 1,8 mln. m<sup>3</sup>, sah. 0,6 km<sup>2</sup>-dir; təqr. 170 min ha sahənin suvarılmasında istifadə olunur. Muğan düzündəki *Baş Muğan kanalı* və Mil düzündəki *Rəsulax kanalı* B.s.q.-ndan başlanır.

**BƏHRİ-TƏVİL** (ər. بحر طويل – bəhr – derya, nəhr; təvil – uzun) – 1) ərəb şeirində işlənmiş aruz vazni bəhrələrindən biri; 2) klassik Şərq, o cümlədən Azərb. ədəbiyyatında qafiyəli satirik və lirik nəsr əsəri. Həcmcə böyük olmur. M.Ə. Sabirin "Ey əzizim, xələfim, mayeyi-izzü şə-rəfim ..." sözləri ilə başlanan B.-t.-i bu janrın nümunələrindəndir. Nəbati, Raci, Dəxil bu janrdə əsərlər yazmışlar. Müəssir Azərb. ədəbiyyatında da ara-sıra satirik məzmunlu B.-t.-lər yazılır.

**BƏXSAYIŞ** – İranın Şərqi Azərbaycan ostanında kənd. Təbriz şəhristanının Bostanabad bölgəsinin Mehranrud kəndistanında, Bostanabad qəs.-ndən 14 km c.-ş.-dədir.

**BƏXSİKƏND** – İranın Qərbi Azərbaycan ostanında kənd. Xoy şəhristanının Şapur bölgəsinin Ləkistan kəndistanında, Şapur qəs.-ndən 9 km ş.-dədir.

**BƏXTƏVƏR XAN** (təqr. 1620–19.2. 1685, Əhmədnaşar) – Böyük Moğolların dövlət xadimi, tarixçi. Gənc yaşlarından sarayda xidmət etmiş, hakimiyyət uğrunda gedən mübarizədə Övrəngzibi dəstəkləmiş, bunun müqabilində ona xan titulu verilmişdir (1659). B.x. 1670 ildə daruğayi-havassan təyin edilmişdir. 30 il Böyük Moğollara xidmət etmiş, ölümündən sonra Dehli yaxınlığındakı Bəxtəvərpurda dəfn olunmuşdur. Bir çox məscid, kar-

vansara və körpünün inşasını, həmçinin alim və şairləri himayə etmişdir. Tarixi və bioqrafik əsərlərin müəllifidir. Baburdan Övrəngzibədək Hindistan tarixini əhatə edən əsərləri bu dövrdə yaşamış alimlərə və din xadimlərinə, adət-ənənələrə, həmçinin Övrəngzibin hakimiyyətə gəlməsi və hökmranlığının ilk onilliyinə həsr olunmuşdur. Əsərləri bir neçə dilə tərcümə edilmişdir.

**BƏXTİ** – İranın Zəncan ostanında kənd. Mərkəzi şəhristanının Qiydar bölgəsində Bizinrud kəndistanında, Qiydar qəs.-ndən 54 km c.-q.-dədir.

**BƏXTİYAR**, Əbu Mənsur İzzüddövlə (942/943–978) – İraq Büveyhiləri hökmdarı [967–978]. Müizz üd-dövlənin oğlu və vəliəhd. 972–973 illərdə vergi ödəməkdən boyun qaçıran Batiha əmiri İmran ibn Şahinə, 974 ildə Mosul Həmdani əmiri Əbu Təğlib qarşı yürüş etmişdir. Misirdə Fatimilərin nüfuzunun artmasından ehtiyatlanan B. Qərmətillə ittifaq bağlamışdı. B.-in türk əyanları və sərkərdələri ilə sərt davranışı Büveyhi ordusunun baş komandanı Səbük Teginin üsyanına səbəb olmuşdu. O, Bağdadı ələ keçirərək B.-in qardaşları Əbu İshaqı və Əbu Tahiri anaları ilə birlikdə həbs etmişdi (974). B. üsyanı yatırmaq üçün əmisi Rüküddövlə, əmisi oğlu Xuzistan və Fars əmiri Ədüddövlədən, həmçinin Əbu Təğlib və İmran ibn Şahindən yardım istəmişdir. Lakin Səbük Teginin qəfil ölümü nəticəsində türklər Alp Teginin ətrafında cəmləşdilər. Baş verən döyüşdə B. türklərə məğlub oldu. Ədüddövlə böyük qoşunla Bağdadı daxil olub Alp Tegini məğlub etdi. Lakin qısa bir müddədən sonra B. Ədüddövlə tərəfindən həbs olundu və öldürüldü.

**BƏXTİYARAN** – İranın Qərbi Azərbaycan ostanında kənd. Xoy şəhristanının Ətraf bölgəsinin Rəhal kəndistanında, Xoy ş.-ndən 15 km c.-q.-dədir.

**BƏXTİYARILƏR** – İranın c.-q.-indəki Zaqros d-rında (Bəxtiyariyyə və Çaharməhəl ostanları, İsfahanın c.-q.-i, Xuzistanın və Luristanın ş.-i) yaşayan xalq. B.-in qrupları həmçinin Şimali İran (Tehran, Xorasan və s. ostanlar) və Əfqanıstanda (10 mindən çox) məskunlaşmışlar. Ümumi sayları 1 mln. nəfərdir (2005). Həftəngi (doureklər, babadilər, bəxtiyarvəndilər, dinarilər və b. tayfalar; qışda Dizful və Bağə-Mələk ş.-ləri, yayda isə Səmir, Du-Pulyan və Şahrza ş. arasında köç edirlər) və çaharləngi (kəyumərslər, mukular, zaleklər, mahmud salehlər, mimvəndlər və b. tayfalar; qışda Bağə-

Mələk və Ağacəri ş.-ləri, yayda isə Şəhrə-Kord və Xursar ş.-ləri arasında köç edirlər) qruplarına bölünürlər; mövsümi köç zamanı bu qrupların yolları kəşifir. *Lurlara* yaxındırlar. İran dillərinin c.-q. qrupuna daxil olan lur-bəxtiyar dilinin dialektlərində danışirlar. Həmçinin fars dili yayılmışdır. Yazıları ərəb əlifbası əsasında. Dindarları müsəlmandır.

Zaqros d-rında İran tayfalarının məskunlaşma prosesi islamaqədərki dövrlərdə baş vermişdir. 12–13 əsrlərdə, Luristan atabəylərinin hakimiyyəti dövründə buraya ərəb və kürd tayfaları köçürdü. "B." adı ilk dəfə 16–17 əsr salnamələrində çəkilir. B.-in tərkibinə həmçinin ərəb və türk (əfşarlar, qaşqaylar və b.) tayfaları daxil olmuşlar. 1730-cu illərdə B. *Nadir şah* tərəfindən darmadağın olunmuş və bir qismi Xorasana (Nişapur, Qonabad, Kəşmir ş.-lərinin ətraf ərazilərinə) köçürülmüşdür. Nadir şahın 1747 ildə öldürülməsindən sonra çaharləngilərin başçısı Əli Mərdan xan taxt ugrunda mübarizədə iştirak etmişdir; onun 1758 ildəki məğlubiyyətindən sonra yeni şah *Kərim xan Zənd* B.-in bir qismini Qum ş.-nin ətrafına köçürmüşdü. 1793 ildə B. *Ağa Məhəmməd şah* Qacar tərəfindən məğlub edilmiş, Tehran, Fəs və Qumun ətrafındakı ərazilərə köçürülmüşlər. 1830-cu illərdə bəxtiyari tayfaları əvvəlcə çaharləngi elxanının, sonra isə həftəngi elxanının hakimiyyəti altında birləşmişlər. Şah siyasəti ilə mübarizədə B. İngiltərənin dəstəyinə arxalanırdılar. B. *İran inqilabında* (1905–11) əhəmiyyətli rol oynamışlar; 1909 ildə Tehranı tutduqdan sonra B.-in hökumətdə iştirak edən nümayəndələri həlledici nüfuzə malik olmuşlar. *Rza şah Pəhləvinin* [1925–41] hakimiyyəti dövründə bəxtiyari tayfalarının dəfərlə tərk-silah edilməsi və onları zorla oturaq həyata keçirmək siyasəti silahlı müqavimətə gətirib çıxarmışdı. Rza şahın devrilməsindən sonra ənənəvi məişət bərpa olundu, yerli separatizm meyilləri yenidən baş qaldırdı. 1949 ildə elxan titulu rəsmi şəkildə ləğv edildi. 1950-ci illərdə B.-in nümayəndələri hökumətdə yenidən nüfuz qazandırlar. Ənənəvi mədəniyyətləri Ön Asiya xalqları üçün səciyyəvidir. Əsas məşğuliyyətləri köçəri və köçəbə maldarlıqdır (qarayunlu keçi, qoyun və yerli at cinsi), əkinçilik (buğda, arpa; qışlaqlarda payız əkini, yaylaqlarda isə payızlıq və yazlıq əkini) də yayılmışdır. Köçlər mart ayından başlayır. 20 əsrin əvvəllərindən əmtə əkinçiliyi (xaşxaş tiryəki, tənbəki,



pambıq) və xalçaçılıq inkişaf etmişdir. B.-in əksəriyyəti şəhərlərdə (İsfahan və s.) yaşayır və neft mədənlərində çalışırlar. Köçərilər qara yundan hazırlanmış çadırlarda, yaxud alaçılarda yaşayırlar. Ailələrin qohum birlikləri (mol, yaxud keytul) birgə öyrüş zamanı düşərgələr təşkil edirdilər; alaçılqar adətən, yarımdayrəvi şəkildə qurulur, mol başcısının çadırı isə yarımdayrənin mərkəzində olur. Oturaq məskənlər bürcləri olan möhrə divarlar ilə əhatə edilir. Lurların papaqlarına oxşar kişi papağı (kulah-e namadi) səciyyəvidir. 20 əsrədək bölünməmiş ailələr (60 nəfərədək), qarşılıqlı yardımlaşma, bəzən fidyə ilə əvəz olunan qan qisası (xun-beha), qonaqpərvərlik adəti qalmaqda idi. Folklorları farslara yaxındır. Sevgi haqqında nəğmələr, həmçinin mərasim, satirik və s. mahnılar (gire bəxtiyari) özünəməxsusluğu ilə seçilir. Musiqi alətləri nəfəslə qamış dilçəkli membrano-fonlardır. Kişilərin dairəvi rəqsləri və döyüşü əks etdirən çubuqlarla qoşa rəqsləri məlumdur.

**BƏXTİYARLI** İxtiyar Bəhrəm oğlu (d.17.6.1949 Ağcabədi r-nunun Yeni Qaradolaq k.) – Azərb. kimyaçısı, kimya e. d. (1996), prof. (2010). Azərb. Dövlət Pedaqoji İn-tunu bitirmişdir (1972). AMEA Kimya Problemləri İn-tunda xalkogenidlərin fiziki-kimyəvi tədqiqi laboratoriyasının müdürüdür (2003 ildən). Tədqiqatları kimyəvi qarşılıqlı təsirin xarakterini nəzərə almaqla lantanoidlərin müərkəb oksisulfidlərinin əmələ gəlməsinin və faza çevrilmələrinin idarə olunmasının quruluş kimyası baxımından elmi əsaslarının öyrənilməsinə həsr edilmişdir. 201 elmi əsərin müəllifidir. Elmi kadrların hazırlanmasında xidməti var. **BƏXTİYARLI** – Azərb. Resp. Qubadlı r-nunun Göyərçik ə.d.-ndə kənd. R-n mərkəzindən 9 km şm.-q.-də, Bərgüşad çayının sağ sahilində, dağətəyi ərazidədir. Əh. 286 (2008); işğaldan (1993, avqust) əvvəl heyvandarlıq, tütüncülük və baramaçılıqla məşğul olmuşdur. Ümumi orta məktəb, feldşer-mama məntəqəsi; qədim “Darlar” abidəsi var idi.

**BƏXTİYAROV** İbrahim Ağamurad oğlu (7.12.1928, Qafan r-nunun Açağı k. – 29.12.1996, Bakı) – nəzəri mexanika sahəsində Azərb. alimi, fizika-riyaziyyat e.d. (1978), prof. (1979). Azərb. Sənaye İn-tunu bitirmişdir (1952). Həmin in-tda (1952–58), Azərb. Politexnik İn-tunda (1958–74) müxtəlif vəzifələrdə çalışmışdır. 1975–96 illərdə Azərb. İnşaat Mühəndisləri İn-tunda kafedra müdiri işlə-

mişdir. Tədqiqatları deformasiyaya uğrayan bərk cism mexanikası, mexanika məsələlərinin həllində kompleks dəyişənli funksiyalar nəzəriyyəsinin tətbiqi sahəsindədir. 150-dən çox elmi əsərin, o cümlədən 10 dərslik və dərs vəsaitinin müəllifidir. Beynəlxalq elmi konfranslarda iştirak etmişdir. Elmi kadrların hazırlanmasında xidməti var.

**BƏKDAŞ** – Yelizavetpol (Gəncə) qub.-nin Zəngəzur qəzasında (9.9.1930 ildən Qafan r-nu) azərb.-ların yaşadığı kənd. 1918 ildə kənd erməni daşnaklarının təcavüzünə məruz qalmış, azərb. əhali isə qovulub çıxarılmışdır. 1922 ildə azərb.-lər geri qayıtmış, lakin sonralar ermənilər tərəfindən tədricən sıxışdırılıb kənddən çıxarılmışdır. 1970 ildə kənd ləğv edilmişdir.

**BƏKİRABAD** – İrənin Şərqi Azərbaycan ostanında kənd. Əhər şəhristanının Vərzəqan bölgəsinin Üzümdil kəndistanında, Vərzəqan qəs.-ndən 8,5 km şm.-dədir.

**BƏKİROV** Roman Mehman oğlu (d.13.3.1989, Şamaxı r-nunun Göylər k.) – Azərb. idmançısı. Sərbəst güləş üzrə gənclər arasında Avropa çempionatının bürünc mükafatçısıdır (2009).

**BƏKLƏ** – Azərb. Resp. Qobustan r-nunun Nabur ə.d.-ndə kənd. R-n mərkəzindən 11 km şm.-dədir. Əh. 311 (2008); heyvandarlıq, əkinçilik və kустar xalçaçılıqla məşğuldur. Daş karxanası, tam orta məktəb, kitabxana, feldşer-mama məntəqəsi; pirlər (Qaradonlu, Sofiəbil), məscid (17 əsr) var.

**BƏKMƏZ**, bəhməz, doşab – üzüm və ya tut şirəsindən hazırlanan qida məhsulu. Orta əsrlərdə (xüsusilə 13–14 əsrlərdə) baldan hazırlanan B.-dən geniş istifadə edilirdi. Yüksək kaloriliyə malikdir. Qənnadı məhsulları istehsalında, desert şərəblərinin şəkərliliyini artırmaq üçün istifadə olunur. B. bir sıra xəmir xörəklərində (xəşil, quymaq və s.), həmçinin şərbət və halva hazırlanmasında işlədilir. B.-dən xalq arasında qanaqlığın, başgicəllənmənin, ümumi zəifliyin qarşısını almaq üçün müalicə vasitəsi kimi də istifadə edilir. Azərb.-in bəzi zonalarında B.-ə doşab deyilir.

**BƏKR** Əhməd Həsən (ər. أحمد حسن بكر; 1912, digər məlumatlara görə 1914, Tikrit – 4.10.1982, Bağdad) – İraq hərbi və dövlət xadimi, gen. Ət-Tikrit nəslinin nümayəndəsidir. 1956 ildən *Ərəb Sosialist Dirçəliş Partiyasının* (Bəəs) üzvü olmuşdur. Monarxiya əleyhinə 1958 il 14 iyul inqilabında iştirak etmişdir. 1963 il

fevral–noyabr aylarında İraqın baş naziri olmuş, sonra istefaya çıxmışdır. 1968–79 illərdə İraq Resp.-nin prezidenti, İnkilabi Komandanlıq Şurasının sədri olmuşdur. *Yaxın Şərqi münaqişəsi* zamanı sərt mövqedə dayanmışdır. 1979 il iyulun 16-da öz qohumu və yaxın silahdaşı S. Hüseyn tərəfindən hakimiyyətdən uzaqlaşdırılmışdır. Həyatının son illərini ev dustağı olmuşdur.

**BƏKTAŞI** Sübhi Əli oğlu (29.3.1929, Naxçıvan – 6.4.2009, Bakı) – Azərb. geoloq, geologiya-mineralogiya e.d. (1970), prof. (1972), Azərb. Resp.-nin əməkdar elm xadimi (1999). 1951 ildə Azərb. Dövlət Un-tini (indiki BDU) bitirmişdir. Qərbi Sibirdə geoloq (1951–53), Azərb. Geologiya İdarəsində geoloji-kəşfiyyat dəstəsinin rəisi (1954–58), Azərb. EA Geologiya İn-tunda aspirant, baş elmi işçi (1959–64), Azərb. Dövlət Un-tində dosent, prof., kafedra müdiri (1965–76), Azərb. Geologiya İdarəsinin baş geoloqu və rəis müavini (1976–82), BDU-da Kristalloqrafiya, mineralogiya və geokimya kafedrasının prof.-u (1982–2007) vəzifələrində çalışmışdır. Petralogiya, metallogeniya, geokimya və kosmikimya sahələrində tədqiqatların, 160 elmi əsərin, o cümlədən 2 monoqrafiyanın həmmüəllifidir. Azərb.-in, Qafqazın, Kırımın 1:500 000 miqyaslı metallogenik xəritələrinin redaktorlarından. Elmi kadrların hazırlanmasında xidməti var.

Əsərləri: Nadir element yataqlarının geologiyası (M. Zahiri ilə birlikdə). B., 1974; Metallogeniya (S. Süleymanovla birlikdə). B., 1975.

**BƏKTAŞI** Tofiq Heydər oğlu (17.5.1912, Naxçıvan – 5.11.1995, Bakı) – Azərb. riyaziyyatçısı. Fizika-riyaziyyat e.d. (1980), prof. (1980), Azərb. Dövlət Pedaqoji İn-tunu bitirmişdir (1933). Tədqiqatları diferensial tənliklər sistemi, zərbə nəzəriyyəsi, nəzəri mexanika sahəsindədir. Tədris metodikası məsələlərinə dair əsərlərin, o cümlədən iki dərsliyin, bir neçə dərs vəsaitinin müəllifidir. **BƏKTAŞILIK** – 13 əsrin sonu – 14 əsrin əvvəllərində Kiçik Asiyada meydana gəlmiş sufi təriqəti. Banisi Xorasandan olan Hacı Bəktəş Vəli Nişapuri (1208–1270) sayılır. Təriqəti Balım Sultan (1516 ildə vəfat etmişdir) yenidən təşkilatlandırmışdır. B. yeniçəri korpusu arasında müstəsna təsirə malik idi. Osmanlı imperatorluğunun yeni ərazi fəthləri ilə əlaqədar B. Yaxın Şərqi və Balkanlara yayılmışdır.

B. sinkretik, digər dinlərə dözümlü münasibət bəsləyən təlimdir. Burada

islam xristianlığın bəzi elementləri və xalq inancları ilə qaynaqlı qarışmışdır. Təriqət ardıcılıarı 12 şiə imamına, *Allah, Məhəmməd peyğəmbər və Əli ibn Əbu Talib* üçlüyünə, Hacı Bəktəşə və 14 əsr mütəfəkkiri, *hürufiliyin* banisi Fəzlullah Nəimi Astrabadiyə sitayiş edirlər. B.-in ən qədim təməl ayinlərindən olan ayin-i cəm və iqrar (etiraf) ayini rəqs və musiqinin müşayiəti ilə keçirilir. Mərasimlərdə qadınlar kişilərlə birlikdə iştirak edirlər. Sufilərin bir qismi nikaha daxil olmur.

Təşkilati cəhətdən B. kənd icmalarından və təkyə-zaviyələrdən ibarət idi. Üzvləri 6 dərəcəyə bölünürdülər: üzvlüyə namizədlər (aşiq); üzv olanlar (mühibb); dərvişlər: təkyə başçıları (baba); başda ustad-dədə olmaqla nikahsızlığı əhd edənlər: təkyə rəhbərləri. Təriqəti Hacı Bəktəşin xələfləri olan çələbilər idarə edirdilər. İqamətgahları Hacı Bəktəş k.-nin (indiki Türkiyənin Qırşəhər və Kayseri şəhərləri arasında) Pir evi adlanan zaviyasında yerləşirdi. 18–19-cu əsrlərdə çələbi vəzifəsi, bir qayda olaraq, atadan oğula keçirdi.

B.-in siyasi əhəmiyyəti onun yeniçərilər ilə bağlılığında idi. 1826 ildə yeniçəri korpusu ləğv edildi və B. qadağan olundu. Təqiblər təriqət üzvlərini Albaniyaya köçməyə vadar etdi. 19 əsrin ortalarında B. əvvəlki nüfuzunu bərpa etsə də, bəktəşi, dədə və çələbi qollarına parçalandı. 1925 ildə Türkiyədə bütün təriqətlərin, o cümlədən B.-in fəaliyyəti qadağan edilsə də, bu gündə də ölkədə təqr. 30 min təriqət üzvü var. Təriqət Balkanlarda, əsasən, Albaniyada fəaliyyət göstərir (20 əsrin ortalarında burada 30 təkyə olmuşdur). 1990-cı illərdə Tirananın baş təkyəsi öz fəaliyyətini bərpa etmişdir.

**BƏQAYƏ** (ər. بقايا – qalıqlar) – orta əsrlərdə Azərb.-da və qonşu ölkələrdə əhalinin mülkədarlara və dövlətə ödəyə bilmədiyi vergilərin qalığı. Hülaku xan [1256–65] və onun xələfləri dövründə vergilərin həddindən artıq ağır olması nəticəsində əslində daimi vergi növünə çevrilmişdi.

**BƏQƏRABAD** – İrənin Şərqi Azərbaycan ostanında kənd. Miyanə şəhristanının Türkmən bölgəsinin Bərvanan kəndistanında, Türkmən qəs.-ndən 14 km q.-də, Miyanə-Təbriz avtomobil yolunun üstündədir.

**BƏLAĞƏT** (ər. بلاغة – səlis, gözəl danışq, natiqlik məharəti) – 1) zəngin, obrazlı, canlı, danışq qabiliyyəti, natiqlik istedadı; 2) *natiqlik sənətindən* bəhs edən

elm. Orta əsr ərəb filoloqlarının (əl-Cahiz, İbn əl-Mütəzz, əs-Səkkaki və b.) yaratdığı B. elmi, əslində, nitqin gözəlliyi və səlisliyi haqqında üslubiyyat nəzəriyyəsidir və üç bölməni əhatə edir: elm əlməni, elm əl-bəyan, elm əl-bədi. Birinci bölmə nitqin qrammatika və məntiq qanunları baxımından düzgün qurulmasından bəhs edir. “Bəyan” elmi fikrin gözəl və aydın ifadə edilməsini və bu məqsədlə təşbeh, istiarə və kinayə kimi bədi təsvir vasitələrindən istifadə üsullarını öyrədir. “Bədi” istilahi altında isə bədi nitqin istər məzmun, istərsə də forma baxımından gözəlliyi üçün məcazi mənada işlənen söz və ifadələrin, həmçinin səs tərkibi etibarilə yaxın olan sözlərin bacarıqla seçilib, yerli-yerində işlədilməsi nəzərdə tutulur. B. elmi bütün bölmələri ilə birlikdə ilk dəfə əs-Səkkakinin “Miftəh ül-ülüm” adlı ensiklopedik əsərində əsaslı şərhləndirilmiş və sistem halına salınmışdır. Azərb. alimləri Xətib Təbrizi, Şərəfəddin Həsən Rami Təbrizi, Vəhid Təbrizi və b. B. elmindən bəhs etmişlər.

Əd.: Шидфар Б.Я. Образная система классической арабской литературы (VI XII вв). М., 1974; Кулиева М.Г. Вопросы теории арабской литературы на основе “Миפתах аль-улум” ас-Саккаки (автореф. канд. дис.). Б., 1984; Мə m ə d o v S. Ərəb ədəbiyyatının inkişaf tarixindən. Azərb. SSR EA “Xəbərlər” (əd-t. dil və incəsənət seriyası), 1984, № 3.

**BƏLAN** – İrənin Şərqi Azərbaycan ostanında kənd. Əhər şəhristanının Horand bölgəsinin Yaft kəndistanında, Horand qəs.-ndən 19 km şm.-ş.-dədir. **BƏLAN** – İrənin Şərqi Azərbaycan ostanında kənd. Əhər şəhristanının Horand bölgəsinin Bərgəhan kəndistanında, Horand qəs.-ndən 31 km c.-dədir.

**BƏLAZURİ** (البلذري) Əhməd ibn Yəhya ibn Cabir əl-Bəlazuri (təqr. 820, Bağdad – təqr. 892) – ərəb tarixçisi. Mənşəcə farsdır. Abbasilər sarayına yaxın olmuşdur. “Fütuh əl-Büldan” (“Ölkələrin fəthi”) əsərində Məhəmməd peyğəmbərin yürüşlərindən başlayaraq 8 əsrin əvvəllərində ərəb işğallarının tarixi, o cümlədən Azərb.-in işğalı, ərəb qəbilələrinin Azərb.-a köçürülməsi və s. haqqında da məlumat verilmişdir. 1920-ci illərdə əsərin Azərb.-a aid hissəsini P.K. Juze rus dilinə tərcümə etmişdir. “Ənsab əl-əşraf” (“Zadəganların nəsəbi”) əsərində isə Məhəmmədin, onun qohumlarının və islam dünyasının görkəmli xadimlərinin həyatı təsvir olunur. B.-nin əsərləri Xilafətin siyasi və mədəni tarixi üzrə mühüm mənbədir.

**BƏLBAY** – Azərb. Resp. Astara r-nunun Asxanakəran ə.d.-ndə kənd. R-n mərkəzindən 36 km şm.-q.-də, Vəşəru çayının sahilindədir. Əh. 176 (2008); əkinçilik və heyvandarlıqla məşğuldur. Feldşer-mama məntəqəsi var.

**BƏLƏDİYYƏ** (ər. بلدية şəhər idarəsi; بله شهر sözündən) – bir çox ölkədə seçkili yerli idarə və özünüidarə orqanı. Bəzi ölkələrdə (məs., ABŞ və B. Britaniyada) yalnız şəhər idarə orqanları B. adlanır. Bir qayda olaraq, merin, burqomistrin və b. başçılıqlı ilə seçkili kollegiya və icra aparatından ibarətdir. Müvafiq inzibati ərazi əhalisi tərəfindən seçilir. Abadlıq, səhiyyə, yerli polis, dövlət məktəbləri və s. məsələlərə baxır. Əsas gəlir mənbəyi əhalidən tutulan yerli vergilərdir. B. mənzil fondunun, bələdiyyə mülkiyyətinin və digər əmlakın mülkiyyətçisi ola bilər. “Bələdiyyələrin statusu haqqında” Azərb. Resp. qanununa (2.7.1999) görə, B. qanunla müəyyən edilmiş ərazi həddləri daxilində yerli özünüidarə formasıdır. Bələdiyyənin öz mülkiyyəti, yerli büdcəsi və seçkili bələdiyyə orqanları vardır və o, Azərb. Resp.-nin Konstitusiyası ilə və bu qanunla səlahiyyətlərinə aid yerli əhəmiyyətli məsələləri müstəqil surətdə həll edir.

**BƏLƏK** ibn Bəhram ibn Artuk (? – 6.5.1124, Mənbic) – səlcuqi əmiri, Artukların üçüncü qolunun banisi. 1112 ildə Harput və ətrafını hakimiyyəti altına almışdı. 1113 ildə I Qılınc Arslanın oğlu Toğrul Arslanın atabəyi olmuşdur; Malatya, Elbistan və ətrafını, 1120 ildə Ərzincan və Kemah bölgələrini tutmuşdu. 1122 ildə əmisi İlqazinin səlibçilərə qarşı yürüşündə iştirak etmişdir. Döyüşlərdə göstərdiyi rəşadətə görə “qazi” adını almış, İraq səlcuqi sultanı Mahmud tərəfindən türk ordularının komandanı təyin olunmuşdu. Mənbic uğrunda gedən döyüşdə qaladan atılan oxla ağır yaralanaraq ölmüşdür.

Əd.: Мерçил Е. Мүslүман-түрк devletleri tarihi. İstanbul, 1985.

**BƏLƏK** – Yelizavetpol (Gəncə) qub.-nin Zəngəzur qəzasında (9.9.1930 ildən Qarakilsə, 2.3.1940 ildən – Sisian r-nu), Bazarçayın sağ sahilində azərb.-ların yaşadığı kənd. 19 əsrin I-ci yarısında bölgənin Rusiya tərəfindən işğalından sonra kəndə İrənin Xoy və Salmas bölgəsindən gətirilmiş ermənilər də yerləşdirilmişlər. 20 əsrin əvvəllərində kəndin bütün azərb. əhalisi sıxışdırılıb kənddən çıxarılmış və adı dəyişdirilərək Balak qoyulmuşdur.



**BƏLƏNCƏR** – *Xəzər xaqanlığında* şəhər və vil. Ərəb-fars mənbələrinə görə, B. Dərbənddən şm.-da yerləşən iri mərkəz, *xəzərlərin* ilk paytaxtı olmuşdur (həmçinin zəngin vil., dağ massivi və keçid, çay və s. B. adlanırdı). Ehtimal ki, əvvəllər hunların paytaxtı Varaçan burada yerləşmişdir. 652/653 ildə ərəblər B.-i mühasirəyə alsada məğlub olmuşlar. Şəhər 722/723, və 732/733 illərdə ərəblər tərəfindən dağıdılmışdır.

B.-in lokallaşdırılması məsələsi mübahisəli olaraq qalır. Lakin, B. vil.-nin Sulak çayının orta axarındakı vadidə aşkar olunan çoxsaylı arxeoloji abidələrlə, B. şəhərinin isə Çiryurt k. (Dağıstan) yaxınlığındakı kompleksə əyniləşdirilməsi daha əsaslıdır. B. 19 əsrdən məlumdur, 1956 ildən tədqiq olunur (M.Q. Maqomedov və b.). Şəhərcikdə daş və çiy kərpicdən tikilmiş və bürcləri olan divarlar (ehtimal ki, zəlzələyə davamlı olması üçün arasına qamış təbəqə qoyulurdu), cınağı formada hörülmüş daş bünövrə üzərində möhrə tikililər aşkar edilmişdir. 6 (?) əsrin sonu – 7 əsrə aid iki torpaq qəbir (ölülər katakombalara, çalalara, çapra qəbirlərə qoyulmuşdur; qəbir avadanlığı üçün fibul, amulet və s. səciyyəvidir) və 7 əsrin 2-ci yarısı – 8 əsrin 1-ci yarısına aid iki kurqan məzarlığı (ölülər katakombalara, yerüstü daş sərdabələrə qoyulmuşdur; dəfn avadanlığı arasında çoxsaylı silah və hərbi ləvazimat, üzərində süvarinin, heyvanların oyma təsvirləri olan nadir sümük lövhəciklərlə bəzədilmiş yohər vardır) tapılmışdır. 2-ci məzarlığın yaxınlığında iki kilsənin xarabalıqları, onların mezarında daş xaçların fraqmentləri qalmışdır.

**BƏLƏNCƏRLƏR** – türk tayfası, *savirlərin* bir qolu. Xəzər dənizi ilə Qara dəniz arasında pərakəndə şəkildə məskunlaşmışdılar. 6 əsrin 2-ci yarısında Şimali Qafqaz tayfalarını özünə tabe edən xəzərlərlə birləşmiş, *Xəzər xaqanlığının* meydana gəlməsində mühüm rol oynamışlar. Xəzərlərin paytaxtı *Bələnçər* ş.-nin adı B.-in adındandır.

Əd.: Тоған З.В. *Хазарлар*. İstanbul, 1970.

**BƏLGƏ TEYMUR** – İranın Şərqi Azərbaycan ostanında kənd. Miyanə şəhristanının Türkmən bölgəsinin Bərvanan kəndistanında, bölgənin 16 km şm.-q.-ində, Miyanə-Təbriz avtomobil yolunun 9 km-liyindədir.

**BƏLGƏM** – öskürək zamanı tənəffüs yollarından kənar edilən patoloji ifrazat; selik vəzilərinin hiperaktivlik məhsulu. B.-də çox vaxt epitel hüceyrələri, ağ ciyər

toxumasının qopmuş hissələri, qan, irin və s. olur. B.-in miqdarı və xarici görünüşü diaqnostik əhəmiyyətə malikdir. B. selikli, irinli, serozlu, qanlı, qarışıq ola bilər. Krupoz pnevmoniya zamanı – "paslı" B., ağ ciyərdə irinliyin deşilməsi zamanı – çox irinli B., ağ ciyər toxumasının çürüyüb dağılması zamanı – boz-bulanıq, üfunətli B. səciyyəvidir. Laboratoriyada mikroskopik, bakterioloji və sitoloji üsullarla tədqiq edilir. Bu, B.-də xəstəliktörədicə mikroorqanizmləri (o cümlədən vərəm törədicilərini), bədxəsəli şiş hüceyrələrini, müəyyən xəstəliklər üçün səciyyəvi olan digər elementləri aşkar etməyə, habelə bakteriya florasının antibiotiklərə qarşı həssaslığını təyin etməyə imkan verir.

**BƏLGƏMOTU** (Althaea) – *aməköməcilər* fəsiləsindən ot bitkisi cinsi. Avrasiyada yayılmış təqr. 12 növü var. Yarpaqları növbəli, tamkənarlı, dilimli, yaxud barmaqvarı dilimlidir. Meyvəsi diskşəkilli, bölünən və qanadsızdır. Azərb.-da sərt-yarpaq B. (*A. hirsuta*), dərman B.-su (*A. officinalis*), şərq B.-su (*A. taurinensis*), çətənəvari B. (*A. cannabina*) kimi 4 növü məlumdur. Ən çox məlum olan növü dərman B.-sudur. Hünd. 1,5 m-ədək, açıq-çəhrayı qoltuq çiçəkləri və güclü kök sistemi olan yumşaq keçəvari tükənlənmiş çoxillik bitkidir. İxtisaslaşmış təsərrüfatlarda qiymətli dərman bitkisi kimi becərilir. Xammal kimi istifadə edilən kökündəki selikli maddələr (35%-ədək); nişasta pektin maddələri B.-nin müalicəvi xəsələrinə (iltihabaqarşı, yumşaldıcı, bəlgəmgətirici) müəyyən edir. Çiçək və yarpaqlarındakı efir yağı valerian iyi verir.

Bəlgəmotu (*Althaea officinalis*).



Məscid Səbz (Yaşıl məscid). 15 əsr. Bəlx.

**BƏLX** – Şimali Əfqanıstanda, indiki Bəlx (Vəzirabad) ş. yaxınlığında qədim şəhər, *Bəlx padşahlığının* paytaxtı. Burada e.ə. 1-ci minilliyin 1-ci yarısında Bəlx padşahlığının *Əhəmənilər dövlətinin*, sonralar isə Makedoniyalı İsgəndərin imperiyasının tərkibində olduğu dövrdə məskən salınmışdır. E.ə. 3 2 əsrlərdə B. Yunan Bəlx padşahlığının, sonralar Kuşan padşahlığının paytaxtı olmuşdur. Rəvayətlərə görə, zərdüştiliyin yayılmasının ilk mərkəzi, sonralar isə Orta Asiyada buddizmin iri mərkəzi olmuşdur. Eramızın 8 əsrində şəhər ərəblər tərəfindən dağıdılmış, sonralar bərpa edilmişdir. Abbasilərin və Samanilərin hakimiyyəti dövründə *Xorasan* tarixi vil.-nin mərkəzi kimi "şəhərlərin anası" adı ilə məşhur olmuşdur. B. Şərq ölkələrindən Xəzərə, oradan çaylar vasitəsilə Bulqara, oradan isə Novqoroda və vikinqlərin torpaqlarına, həmçinin Qafqaz üzərindən Qara dəniz sahillərindəki şəhərlərə malların daşındığı mühüm beynəlxalq ticarət mərkəzi olmuşdur. 11-12 əsrlərdə Qəznəvilərin, Səlcuqilərin və Qurilərin tabeliyində idi. 1220 ildə Çingiz xan tərəfindən dağıdılmış, 14 əsrdə bərpa edilmişdir. Monqollardan sonrakı dövrdə Amudərya çayından c.-da yerləşən vilayət əsas şəhərinin adı ilə Bəlx adlanırdı. 19 əsrin ortalarında Buxara xanlarının iqamətgahı olmuşdur. 1850 ildə B. Əfqanıstanın tərkibinə qatılmışdır. Bir sıra memarlıq abidələri 15-16 əsrlərə aiddir: Bala Hissar qalasının şəhər divarlarının, məscidlərin, mədrəsənin və hamamların qalıqları; Xoca Əbu Nasir Parsın məscid-türbəsi daha yaxşı qalmışdır. B.-də geniş arxeoloji qazıntı aparılmamışdır.

**BƏLX**. Bəlx (yuxarı axınında Dərrəgöz və ya Bəndi-Əmir) – Əfqanıstanın şm.-ində çay. Uz. təqr. 450 km. Hindiquş d.-inin q.-indən, Baba silsiləsindən başlanır. Amudəryaya çatmamış qumluqlarda itir. *Bəlx düzənliyinə* çıxdığı yerdə məcra parçalanaraq delta əmələ gətirir. B.-in deltasında Məzari-Şərif, Vəzirabad (Bəlx) və s. vahələr var.

**BƏLX** – Əfqanıstanın şm.-ində əyalət. Sah. 17,2 min km<sup>2</sup>. Əh. 1,9 mln. (2005). İnz. m. Məzari-Şərifdir.

**BƏLX DÜZƏNLİYİ** – Əfqanıstanın şm.-ində, Amudərya çayının sol sahilində dağətəyi düzənlik. Uz. təqr. 400 km, eni 140 km-ədək, hünd. c.-da 500 m-dən şm.-q.-də 250 m-ədəkdir. Səthi c.-da eni 25 km-ə çatan və dağ çaylarının deltalarının birləşdiyi maili prolüvial düzənlikdən, şm.-da, əsasən, Amudəryanın çay terraslarından, yastı relyefdən ibarətdir. Quru subtropik iqlimi var. Orta temp-r iyulda təqr. 31°C, yanvarda təqr. 3°C-dir. İllik yağıntı 150–250 mm-dir, ən çox yazda düşür. Düzənliyin şm.-ində qumlu səhra landşaftı, c.-unda takır və şoranlıqlı qumlu-gilli səhralar üstünlük təşkil edir. Amudərya boyunca tuqay kolluqları və çəmənliklər yayılmışdır. Quruyan çay dərələrinin susuz deltalarına c.-da vahələr zolağı birləşir. B.d. irriqasiya əkinçiliyinin (pambıq, buğda, şəkər çuğunduru, çəltik) qədim mərkəzlərindən biridir.

**BƏLX PADŞAHLIĞI** – Orta Asiyada tarixi-mədəni vil. Hissar dağ silsiləsi ilə Hindiquş arasında, Amudəryanın orta axarında (indiki Cənubi Özbəkistan, Cənubi Tacikistan, Şimali Əfqanıstan, Cənub-Şərqi Türkmənistan) yerləşirdi. Burada Tunc dövründə yüksək inkişaf etmiş əkinçilik mədəniyyəti (*Daşlı mədəniyyəti*) mövcud olmuşdur. Lakin bu mədəniyyət e.ə. 18-15 əsrlərdə tənəzzül etmiş, yerli mədəniyyətin və *Andronovo mədəniyyəti* maldarlarının gətirdiyi ənənələrin sintezi baş vermişdir. E.ə. 1-ci mi-

Bəlx ilahələrinin heykəlcikləri.

E.ə. 2000-1800 illər.



milliyin əvvəllərində Bəlx əhalisi *İran dillərində* danışdı. E.ə. 1-ci minilliyin ilk əsrlərində burada mərkəzi Bəlx olan dövlət yaranmışdı. E.ə. 6 əsrin ortalarından *Makedoniyalı İsgəndərin* yürüşlərində (e.ə. 330–327) B. *Əhəmənilər dövlətinin* tərkibində idi. İsgəndərin xələfləri (*diadoxlar*) arasında baş verən mübarizə nəticəsində Bəlx *Selevkilər* dövlətinə qatılmış, e.ə. 3 əsrin ortalarında Yunan-Bəlx padşahlığının özəyi olmuşdur. Təqr. e.ə. 180 ildə Bəlx padşahları Hindistanın işğalına başlamış, lakin təqr. e.ə. 140/130 illərdə B.p.-nin özü şm.-dən gələn köçərilər tərəfindən zəbt edilmişdir. B.p. ərazisində bir neçə dövlət yaranmışdı, onların bəziləri *Parfiyadan* asılı idi. Bu dövrdə *Toxarların* buraya gəlməsi ilə vilayət *Toxaristan* da adlanmağa başlamışdı. Eramızın 1 əsrinin ortalarında Bəlxə baş verən siyasi konsolidasiya *Kuşan padşahlığının* yaranmasına gətirib çıxardı. 3 əsrin ortalarında *Sasanilər* B.p.-nin bir hissəsini tutaraq, Kuşan canişinliyini yaratdılar. Sonralar B.p. kidarilərin, *ef-talitlərin* və ərəblərin hakimiyyəti altında olmuşdur.

B.p. mədəniyyəti xarici təsirlərə meylli olması ilə yanaşı, yerli ənənələrin saxlanması ilə də səciyyəlidir. Əhəmənilər dövrü memarlığı üçün dəyirmi və düzbucaqlı formada çiy kərpicdən tikilmiş binələr xarakterik idi. B.p.-nin mədəni yüksəlişi Yunan-B.p. dövrünə təsadüf edir. Həmin dövrün ən mühüm materialları Təxti-Səngidən tapılmışdır; oradakı Oksa məbədi, ehtimal ki, *Amudərya dəfnəsi* ilə bağlıdır. Qədim Ayxanım ş.-ində arxeoloji qazıntılar zamanı saray, bir neçə məbəd, gimnasi, arsenal, teatr, zəngin yaşayış evləri, yunan kitabələri, heykəllər tapılmışdır. Sonrakı dövrün öyrənilməsində Xalçayandan, Tulxar və Tillitəpə nekropollarından tapılan qiymətli metallardan hazırlanmış 20 minədək əşyanın çox böyük əhəmiyyəti vardır. İncəsənətin bu mərhələsində ellin, Əhəməni, Uzaq Şərq, skif-Sibir mənşəli elementlər qovuşur ki, bu da Kuşan padşahlığı dövrü mədəniyyətini fərqləndirir. Bu mədəniyyət daha çox Dilbərçin (istehkam, şəhər divarları, məbəd, çiy kərpicdən tikilmiş ağac sütunlu, daş üzüklü evlər), Dalverzintəpə, Termez şəhərlərində, Surxankotal xanəqahında aparılan qazıntılardan məlumdur. Üzərində padşahların profildən portretləri, qədim yunan allahlarının, yaxud epos qəhrəmanlarının təsviri olan Yunan-B.p. metal pulları, daş və terra-

kota heykəllər, metal qablar, kitabələr (Surxkotal, Ayrtam, Rabatak, Qaratəpə) və s. B.p. tarixi və mədəniyyətinə aid çox qiymətli nümunələrdir. Əllərində Meso-potamiya (tinli *arfa*), qədim yunan (ikiqat *avlos*, *çoxlüləli fleyta*), Orta Asiya (Soğd. Bəlx) mənşəli alətlər olan musiqiçilərin rəngli gildən və s. düzəldilmiş fiqurları məlumdur. Sonuncular arasında Asiyanın (ərəblərdə *ud*, çinlərdə *pina*, yaponlarda *biva* və s.) və Avropanın (bilavasitə lütnya) klassik lütnya qrupundan olan musiqi alətinin əcdadı – armudabənzər gövdəli, arxaya qatılmış başıqlı lütnya da var.

Əhəmənilər istilasına qədər öklədə *zərdüştilik* yayılmışdı; bu dinin təbliğatında B.p. xüsusi rol oynamışdır. İlk əsrlərdən başlayaraq B.p.-də aparıcı din *buddizm* olmuşdur. O dövrün məbəd və monastırları [qədim Termezdə Qaratəpə, Fayaztəpə və Acinatəpə (6-8 əsrlər)] möhtəşəm heykəltəraşlıq və boyakarlıq nümunələri ilə zəngindir.

**BƏLXİ ƏBU ŞAKİR** (915 – ?) – fars-tacik şairi. Buxarada yaşamışdır. Didaktik poema-ensiklopediya kimi nəzərdə tutulmuş ən böyük əsəri olan "Yaranış kitabı"ndan ("Afərinnamə", 945-48) yalnız hissələr və sitatlar saxlanılmışdır. Əsərdə humanist motivlər, insanların bərabərliyi ideyası, ağılı və biliyin gücünə inam ifadə olunur. *Rudki* ilə bərabər B. fars ədəbiyyatında didaktik eposun yaradıcılarından biridir. "Yaranış kitabı"nın yazıldığı mütləq ölçü olmuşdur. Bəzi şeirlərindən onun incə lirik olduğu görünür. B.-nin üslubu yığcam və aforizmlərlə zəngindir, dili sadədir, demək olar ki, məcazlardan istifadə etməmişdir.

**BƏLİL** – İranın Ərdəbil ostanında kənd. Xalxal şəhristanının Mərkəzi bölgəsinin Xanəndəbil kəndistanında, Xalxal ş.-indən 3 km c.-da, Xalxal-Miyanə avtomobil yolunun üstündədir.

**BƏLİMİYƏN MAŞIN** – k.t. maşını; tarladan bəlimləri (kökümeyvəli bitkilərin gövdə və yarpaqlarını) kəşib yığmaq və onunla yanaşı gedən nəql. vasitələrinə (traktorun qoşqusu və s.) yükləmək üçün istifadə olunur. B.m. traktorla aqreqatlaşdırılır. Maşının işlək orqanları traktorun güc valı ilə hərəkətə gətirilir. B. m.-in sürəti 4-6 km/saat, məhsuldarlığı 1,3-2,4 ha/saatdır.

**BƏLİTON** – Azərb. Resp. Lənkəran r-nunun Günəhir ə.d.-ndə kənd. R-n mərkəzindən 35 km şm.-q.-də, Burovar silsiləsinin ətəklərindədir. Əh. 679 (2008);



əkinçilik və maldarlıqla məşğuldur. Ümumi orta məktəb, klub, kitabxana, feldşer-mama məntəqəsi var.

**BƏLLƏBUR** (B a l l a b u r) **QALASI** – Azərb.-da orta əsr qalası. Xarabalığı Lənkəran ş.-ndən 9 km c.-q.-də, Ballabur k. yaxınlığındadır. Təqr. 1 ha sahəni əhatə edən qala ərazisində saxsı su boruları (tüngləri) olan məişət binalarının qalıqları saxlanılmışdır. Hünd. 4–5 m, eni 1,5 m-ə qədər olan qala divarı bişmiş kərpicdən (22x22x6 sm) hörülmüşdür. B.q.-nda arxeoloji tədqiqat aparılmamışdır. Yeri üstü tapıntılar orta əsr şirli saxsı məmulatından, mis və qızıl Bizans sikkələrindən ibarətdir.

**BƏLUC DİLİ** – *bəlucların* dili. Pakistan, İran, Əfqanıstan, Türkmənistan, Oman və BƏƏ-də yayılmışdır. Bu dil də danışanların ümumi sayı 7,5 mln.-dan çoxdur (1990-cı illərin sonu): Pakistanda təqr. 6 mln., İranda 1–1,2 mln., Əfqanıstanda 200 min, Omanda 130 min, BƏƏ-də təqr. 100 min və Türkmənistanda 38 min nəfər. *İran dillərinin* şm.-q. qrupuna daxildir. İki əsas dialekt qrupuna bölünür: ş. və q. Morfoloji quruluşca, əsasən, analitik dildir. Fonetikasında uzun saitlər fərqləndirilir. Nitq hissələri 2 qrupa bölünür: adlar və fellər. İsimlərin və əvəzliliklərin 4 hal şəkli var. Fel sistemi inkişaf etmişdir. Cümlə, bəzi dialektlər istisna olmaqla, erqativ quruluşludur. Pakistan və Əfqanıstanda yaşayan bəluclar ərəb qrafikalı yazıdan istifadə edirlər; ən qədim yazılı abidələri 18 əsrə aiddir. 1930-cu illərdə SSRİ-də, 20 əsrin sonlarında Pakistanda və Avropa ölkələrində yaşayan bəluclar üçün latın qrafikalı yazının, 1990-cı illərin əvvəllərində isə Türkmənistanda yaşayan bəluclar üçün Kirill əlifbasının tətbiq olunmasına təşəbbüs göstərilmişdir. B.d.-ndə zəngin şifahi xalq ədəbiyyatı (dastanlar, nağıllar və s.) var.

Əd.: Мошкало Б.Б. Белуджский язык // Основы иранского языкознания. Новоиранские языки: северозападная группа. М., 1991.

**BƏLUCİSTAN** – Asiyada, İran yaylasının c.-ş.-ində tarixi-coğrafi vil. Sah. 0,5 mln. km<sup>2</sup>-dən çoxdur. Şərqi B. (347,2 min km<sup>2</sup>) Pakistana, Qərbi B. (178,4 min km<sup>2</sup>) İrana daxildir. B. iri ərazi birliklərinin – Xilafətin, həmçinin Qəznəvilər, Səlcuqilər, Hülakular və Teymurilər dövlətlərinin tərkibində olmuşdur. Bu dövlətlərin parçalanmasından sonra 17 əsrin əvvəllərində B. ərazisində *Səfəvilərdən* və *Böyük Moğollardan* asılı bir sıra əmirliklər yaranmışdır. Kalat (Şərqi B.) əmirliyinin hakimi Nəsir xan Bəluc [1750–95]

bütün B.-i öz hakimiyyəti altında birləşdirmişdi. 19 əsrdə Şərqi B. ingilis qoşunları tərəfindən işğal olunaraq Britaniya B.-i əyalətinə və Bəluc əmirliklərinin federasiyasına parçalandı, Qərbi B. isə İranın tərkibinə qatıldı. 1947 ilin avqustunda Britaniya B.-i əyalət kimi Pakistan ərazisinə qatıldı, 1948 ilin martında Bəluc əmirliklərinin federasiyası da həmin əyalətə daxil edildi. Şərqi B. (Pakistanın Bəlucistan əyaləti) və Qərbi B. (İranın Bəlucistan və Sistan əyaləti) arasındakı birləşdirildi. Əmirliklər ləğv olundu. 1970 ildə Qərbi Pakistan 4 əyalətə bölündü; onlardan biri Bəlucistandır. B.-nin əhalisi (*bəluclar*, həmçinin *brahuilər* və *puştular*) 7,7 mln. nəfərdən çoxdur (2005). Pakistanda B. əyalətində mədən sənayesi inkişaf etmişdir. Suidəki qaz yataqları ümummilliyət əhəmiyyət kəsb edir. Əsas şəhəri Kvettadır (734 min nəfər; 2005). B. 26 distriktə bölünür. Əhali tərəfindən seçilən Qanunverici məclis mövcuddur. Qubernator mərkəz tərəfindən təyin olunur. Pakistan parlamentinin aşağı palatasına B.-dən 65 deputat seçilir. Yuxarı palatada – Senatda əyaləti 22 nümayəndə təmsil edir. B.-da ümumdövlət partiyalarının, xüsusilə islam partiyalarının, həmçinin etnomilliyətçilik əsasında yaradılmış yerli partiyaların mövqeyi güclüdür. İranın Sistan və Bəlucistan əyalətinin (ostanın) inz. mərkəzi Zahedan ş.-dir (552 min nəfər; 2005). B. iqtisadiyyatında əkinçilik və maldarlıq mühüm rol oynayır.

**BƏLUCİSTAN** – Pakistanın q.-ində əyalət. Sah. 347 min km<sup>2</sup>. Əh. 9 mln. (2007). İnz. m. Kvetta ş.-dir.

**BƏLUCLAR**, b a l o ş l a r, b a l u ş l a r (özlərini b ə l u ç i, b a l o ç i adlandırılır) – Pakistanda (*Bəlucistan* və Sind) yaşayan xalq. Qərbi (1,2 mln.), şərq (1,8 mln.) və cənubi (2,8 mln. nəfər; 1998) B.-a bölünürlər. Həmçinin İranın c.-ş.-ində (qərbi və cənubi B. – 856 min nəfər; Sistan və Bəlucistan ostanı), Əfqanıstanın c.-q.-ində (qərbi B. – 200 min nəfər; Hil-mend çayı hövzəsi), Türkmənistanda (qərbi B. – 38 min nəfər), Tacikistanda, Omanda (cənubi B. – 312 min nəfər), Birləşmiş Ərəb Əmirliklərində (cənubi B. – 100 min nəfər), Hindistanın şm.-ində (şərqi B. – 5 min nəfər; Uttar-Pradeş və Quercarat ştatları) yaşayırlar. *Bəluc dilində* danışrlar. Fars (İranda), dəri və puş-

tu (Əfqanıstanda), türkmən (Türkmənistan-da), ərəb (Omanda və BƏƏ-də), urdu (Hindistanda) dilləri də yayılmışdır. Dindarları müsəlmandır.

İranın c.-unda (Kirman və Fars) yaşamış B. haqqında ilk məlumatlar e.ə. 7 əsrə aiddir. Onların əcdadları ehtimal ki, eramızın I-ci minilliyində Şimali İrandan (Xəzər dənizinin c. sahilləri) gələn irandilli tayfalarlardır. B. isə Suriyadan köçənləri öz əcdadları hesab edirlər. Sonralar onlar əkinçi əhaliyə hücum edərək və becərilən torpaqların bir hissəsini otlaqlara çevirərək şimala və şərqə doğru yayılmışlar: 10 əsrdə Xorasana, 13 əsrdə Sində, 14 əsrin sonlarında isə Pəncəba çatmışlar. 17 əsrin sonlarından Kalat əyalətinin “Braquy tayfalarının konfederasiyasında” əhəmiyyətli rol oynamışlar. 19 əsrin sonları – 20 əsrin I-ci yarısında İran və İngiltərə əleyhinə dəfələrlə üsyan qaldırmışlar. Hazırda bəluc tayfaları muxtariyyətlərinin genişləndirilməsi uğrunda mübarizə aparırlar.

Ənənəvi mədəniyyətləri Orta və Ön Asiyanın səhra və yarımsəhra xalqları üçün səciyyəvidir. Əsas məşğuliyyətləri köçəri və köçəbə maldarlığı, suvarma əkinçiliyi, sahilyanı ərazilərdə balıqçılıqdır. Varlı maldarlar əkin torpaqlarını çox vaxt öz tayfalarını tərk etmiş B.-a, yaxud Hindistanın əkinçi kəstərlərindən (catlar və b.) olan icarədarlara verirdilər. Xalqçılıq inkişaf etmişdir. Köçərilərin evləri uz. 10 m-ədək olan, yun parça ilə örtülən çadırdır (gedan); mal-qara üçün xüsusi yeri var. Geyimləri enli şalvar-çaxçur, uzun köynək, qolsuz köynək, xalat, örtüklərdən (kişilərdə patu, qadınlarda çadır) ibarətdir. Ənənəvi yeməkləri duzsuz kökə, qatıq, tərəvəz, duzla qızardılmış çəyirtkədir. Tayfa-bulak (İranda riqilər, naruilər, ismailzailər, laşarilər, dəştiarilər və b., Pakistanda marrilər, buqtilər, rəhşanilər, rindlər və b.), klan (bhara), başçılar (sərdarlar) tərəfindən idarə olunan ata xətti ilə qohum qəbilələrə (phalli) bölgü; həmçinin adətlər, islamqədərki inanclar, folklor (rəvayətçi dumlar tərəfindən söylənən, tayfa genealogiyalarını əks etdirən qəhrəmanlıq və tarixi dastanlar və balladalar; nağıllar, əfsanələr, təmsillər, nəğmələr; kişilərin döyüş rəqsləri səciyyəvidir) qalmaqdadır. At yarışları, xoruz döyüşləri və s. yayılmışdır. Hazırda sindhlər və farslar tərəfindən assimilyasiyaya uğrayırlar.

Musiqi mədəniyyətində şm. və c. ənənələri seçilir. C. üçün şervandı – müğənni-solistlərin sənəti (B.-in inkişaf etmiş,

klassik adlandırılan musiqisi), qəzəl mahnı janrı (mərasim trans musiqisi); beşik (luli) nəğmələri, ağıllar (zaurak), uşağın doğulmasını müşayiət edən silsilə mərasim mahnıları, toy mahnıları səciyyəvidir. B.-in peşəkar musiqi ənənələrinin təmsilçiləri, əsasən, öz peşələrini nisbətən aşağı statusu olan köçəri əcdadlarından (bu qrupa dəmirçilər, zərgərlər, xalçaçılar daxil idi) irsən əxz etmiş (onların mühitində genealogiyaları ilə fəxr etmək qəbul olunmuşdur) ost (“ustalar”) sosial qrupunun nümayəndələridir. Musiqi alətlərindən yayla çalınan simli sorud (analoqları – hind sarıdası, Nepal qaynesi) peşəkar musiqiçilərə məxsusdur; bu alətdən solo kimi və vokal kompozisiyalarda da istifadə edilir. Qoşa fleyta donelidən (analoqları hind alqozası, satara), əsasən, trans musiqisində istifadə olunur. Barmaqla çalınan simli alətlərdən tanburak, setar, fleyta kalam və zərb alətləri populyardır. Musiqi alətlərində çalmaq hüququ kişilərə məxsusdur, qadınlar yalnız vokal repertuarı ifa edirlər.

**BƏLUKAN** – İranın Şərqi Azərbaycan ostanında kənd. Miyanə şəhrinin Mərkəzi bölgəsinin Bərvanan kəndistanında, Türkman qəs.-ndən 21 km şm.-ş.-dədir.

**BƏLUS** – İranın Ərdəbil ostanında kənd. Meşkinşəhr şəhrinin Mərkəzi bölgəsinin Qərbi Meşkin kəndistanında, Meşkinşəhrdən 14 km c.-q.-də, Əhər avtomobil yolunun 10 km-liyindədir.

**BƏLYÜNƏŞ** (ər. بلوئش) – Cəbəlüttariq boğazının c. sahilində tarixi şəhər. Orta əsrlərdə Əndəlüs Əməvilərinin *xacibi* Əbu Amir B.-də bir çox bağ salmış və qala tikdirmişdir. 11 əsr ərəb coğrafiyaşünası Bəkrinin məlumatına görə, B.-in torpaqları bol sulu və münbit, əhalisi çox olmuşdur. 14 əsrdə çiçəklənmə dövrünü yaşamışdır. 1415 ildə Seutanın portuqallar tərəfindən işğalından sonra B. Portuqaliya kral ailəsinin mülkiyyətinə keçmişdir. 1580 ildən İspaniyanın tabeliyindədir.

**BƏM** – 1) musiqidə yoğun səs (bas, bariton); 2) simli musiqi alətlərində yoğun səsli sim; 3) aşağı registri.

**BƏNAB** – İranın Şərqi Azərbaycan ostanında kənd. Mərənd şəhrinin Mərkəzi bölgəsinin Ətraf kəndistanında, Mərənd ş.-ndən 12 km ş.-dədir.

**BƏNAB** – İranın Şərqi Azərbaycan ostanında kənd. Marağa şəhrinin Bərab bölgəsinin Mərkəzi qəs.-ndə, Marağa ş.-ndən 16 km c.-q.-dədir.

**BƏNACU** – İranın Şərqi Azərbaycan ostanında kəndistan. Marağa şəhrinin Bərab bölgəsində, Mərhəmətabad kəndistanından şm.-dədir.

**BƏNAİ** Kəmaləddin – bax *Kəmaləddin Bənai*.

**BƏNAKUH** – İranın Şərqi Azərbaycan ostanında kənd. Marağa şəhrinin Qaraağac bölgəsinin Çaharoymaq kəndistanında, Qaraağac qəs.-ndən 32 km şm.-ş.-dədir.

**BƏNARƏVAN**, Q ı r x b u l a q – İranın Şərqi Azərbaycan ostanında kənd. Miyanə şəhrinin Tərik bölgəsinin Kəndovan kəndistanında, bölgə mərkəzindən 7 km şm.-ş.-də, Miyanə–Təbriz avtomobil yolunun 21 km-liyindədir.

**BƏNAYİM** – İranın Şərqi Azərbaycan ostanında kənd. Marağa şəhrinin Mərkəzi bölgəsinin Qavdul kəndistanında, Marağa ş.-ndən 29 km c.-ş.-də, Marağa–Miyandab avtomobil yolundan 11 km ş.-dədir.

**BƏND** – çayın və ya başqa su axımının qarşısını kəsərək suyun səviyyəsini qaldırmaq və su anbarı yaratmaq üçün inşa edilən hidrotexniki qurğu. B. elektrik enerjisi almaq, su təchizatını, suvarmanı, gəmiçiliyi, taxta-şalban materiallarının axıdılmasını yaxşılaşdırmaq və s. məqsədlər üçün tikilir. Yaşayış məntəqəsi, yol, körpü və s.-ni seldən, daşqından qorumaq, yaxud suyun məcradan kənara çıxmasını qarşısını almaq məqsədilə tikilən səddə də B. deyilir. B. tikməklə su toplamaq üsulu ilk dəfə Şərqdə tətbiq edilmişdir. Qədim Misir, İran, Azərbaycan, Orta Asiya və Hindistanda eramızdan bir neçə əsr əvvəl suvarma məqsədilə müxtəlif quruluşlu B.-lər inşa edilmişdir. İranda Şiraz yaxınlığında tikilmiş Bənd-i Əmir, Səfəvilər dövründə tikilən və Kaşan ş.-ni su ilə təchiz edən Bənd-i Kohrud və Yəməndəki Məarib B.-ləri tarixdə məşhurdur.

Su ehtiyatlarından energetik məqsədlər üçün istifadə B. konstruksiyalarının təkmilləşməsi, həmçinin böyük çaylarda nəhəng hidroqovşaqların qurulması üçün stimül oldu. Su enerjisindən istifadə edən qurğuların (su dəyirmanı və s.), daha sonra isə SES-lərin tikilməsi B.-lərin hünd. nün artırılmasını tələb edirdi. Kür çayının üzərində 1957 ildə işə salınmış Mingəçevir SES-in B.-inin hünd. 80 m-dir. B.-in su səviyyəsi hündür olan tərəfdəki hissəsi yuxarı byef, aşağı (alçaq) olan tərəfdəki hissəsi isə aşağı byef adlanır. Yuxarı və aşağı byeflərdəki su səviyyəsinin fərqi basqı yaradır. B.-

lər suburaxmayan və suaşırıan olur. Su B.-lərin üstündən və aşağı hissəsindən buraxılır. Aşağı byefdə yuyulub dağılmanın qarşısını almaq üçün B.-in yatağı bərkidilir. B.-in qabağında məcranı bərkitmək məqsədilə sukeçirməyən döşəmə, şpuntu divar, sement və ya bitum örtüklər düzəldilir. Yuxarı byefdə suyun səviyyəsini tənzimləmək və aşağı byefə su buraxmaq üçün hidrotexniki sürgülərdən istifadə edilir. Funksiyasına görə B. su saxlayan, yəni anbar tipli (məs., Ceyranbatan su anbarı) və suqaldıran olur. B.-lərin alçaq basqılı (10 m-ə qədər), orta basqılı (10–50 m-ə qədər) və yüksək basqılı (50 m-dən çox) növləri var. B.-ə, əsasən, suyun təzyiqi (statik, dinamik), üzərindəki qurğuların ağırlığı, seysmik qüvvələr, buzun və küləyin təzyiqi və s. təsir göstərir. B. torpaq, daş, taxta, beton və dəmir-betondan düzəldilir. T o r p a q B. daha geniş yayılmışdır, çünki, bilavasitə yerli material olan torpaq işləməklə tikilir. Torpaq B.-in en kəsiyi trapesiya şəklində olur. Hünd. 165 m-ə yaxın torpaq B.-lər var. Tərtər çayı üzərində tikilmiş Sərsəng su qovşağının torpaq B.-inin hünd. 125 m, bünövrəsinin eni 570 m-dir. Torpaq B. bircinsli və müxtəlifcinsli süxurlardan düzəldilə bilər. Mingəçevir SES-inin yüksək təzyiqli davamlı B.-i çinçillik süxurlardan yuyulma üsulu ilə qurulmuşdur. B.-in bünövrəsində sıx gilli və Aşşeron yarusuna məxsus qum layları yerləşir. Torpaq B.-in yamaclarını dağılmaqdan qorumaq üçün aşağı byefdə drenaj, yuxarı byefdə isə ekran və ya diafraqma qurulur. D a ş B. də trapesiya şəklində qurulur, lakin yamacları sıldırım olur, əsasən, suburaxmayan tipli düzəldilir. Daş B.-də müxtəlif formalı möhkəm daşlar işlədilir. Hörmə daş B.-ə nisbətən tökmə daş B.-lərə daha çox üstünlük verilir. Orta və az basqılı daş B.-lər tağvarı B.-lərdən fərqli olaraq hər cür əsas üzərində tikilə bilər. T a x t a B.-lər, əsasən, şam ağacından qurulur və suaşırıan tipli olur. Basqı az olan yerlərdə tikilir və 15–20 il davam gətirir, meşəlik yerlərdə ucuz başa gəlir. B e t o n B.-lərə olan mühüm tələblərdən biri B.-in oturmaqda suyun süzülməsinə (filtrasiyasını) azaltmaqdır. Bu məqsədlə hündür beton B.-in oturmaqlarında süzülməyə qarşı siper düzəldilir və drenaj qurulur. Beton B.-də hidrotexniki betondan əsas material kimi istifadə olunur. Beton B. suburaxma üsuluna görə bütöv və suaşırıan olur. Hünd. 300 m-ə qədərdir. Konstruksiyasına görə qravitasiya, tağvarı və kon-





Kolorado çayı üzərində tağvarı, qravitasiya bəndi ("Huver bəndi", hünd. – 221 m). ABŞ.

trforslu B.-lər var. Geniş istifadə olunan q r a v i t a s i y a B.-i suburaxmayan və suaşırın tipli tikilir. Çox böyük olduğundan suyun itələmə qüvvəsinə öz ağırlığı ilə müqavimət göstərir. Hünd. təqr. 280 m-ə qədər olur. İstidən çatılmanın və qeyri-bərabər çökmənin qarşısını almaq üçün B. deformasiya tikişləri ilə hissələrə bölünür. B. dayaqlarının qurulacağı yer və sahil möhkəm olan hallarda t a ğ v a r ı (planda ayrıxətli) B.-lər tikilir. Hünd. 240 m-ə qədər olan tağvarı B.-lər var. K o n t r f o r s l u B.-lərin bir-birinə paralel şaquli dayaqlı divarları (kontrforsları) olur. Kontrforsların üstü yastı tava və ya tağlarla örtülür. Suyun təzyiqi bu örtüklər vasitəsilə kontrforslara, oradan da B.-in əsasına ötürülür. Kontrforslu B. nisbətən yüngül olduğundan sürüşmənin qarşısını almaq üçün maili düzəldilir. Əsasən, suburaxmayan, nadir hallarda suaşırın tipli tikilir; hünd. 110 m-ə çatır. D ə m i r - b e t o n B. daha möhkəm olur. Suburaxma şəraitinə və konstruksiyasına görə beton B.-lər kimidir. Lakin tağvarı dəmir-beton B.-lər polad sərfinə görə baha başa gəldiyi üçün beton B.-ə nisbətən az təsadüf edilir. Polad fermalar üzərində q u r a ş d ı r m a B.-lərdən də istifadə edilir. Fermalar bir-birindən 1–1,2 m aralı qoyulur və bu aralara taxta sipərlər vurulur. Lazım gələndə, açılıb-bağlanması üçün fermalar oynaq konstruksiyalı düzəldilir.

**BƏND** (far. بند – bağ, bağlama, sədd, bölgü və s.) – 1) ə d ə b i y a t d a : şeirin qa-

fiyə və ya intonasiyaya görə birləşdirilmiş, vahid mənə ifadə edən bir neçə misrası. Misraların sayına görə B.-lər ikilik, üçlük, dördlük, beşlik, altılıq və s. olur. Klassik Şərq, o cümlədən Azərb. poeziyasında ən kiçik B. beytdir. Azərb. poeziyasında dördlük, beşlik və altılıq B.-lər daha çox yayılmışdır. Məs., klassik şeirdə və aşiq poeziyasında dördlüyün rübai, tuyuq, mürəbbə, bayatı, qoşma, gəraylı, beşliyin müxəmməs, altılığın müsəddəs kimi növləri var. B. özünün spesifik qafiyələnmə sistemini uzun müddət qoruyub saxlamışdır (*qoşma, məsnəvi* və s.). Şeirin B.-lər əsasında qurulması ona kompozisiya bütövlüyü, daxili məzmun bütövlüyü və vəzn vəhdəti verir. Lirik şeirlərdə nisbətən sadə (dördlük, beşlik), poemalarda isə mürəkkəb (yeddiplik, səkkizlik, doqquzluq və s.) B.-lərdən istifadə olunur; 2) t ə s v i r i s ə n ə t d ə : ornamental kompozisiyada xətt və ya şaxələrin qovuşduğu nöqtə. B.-lər müxtəlif şəkildə olur. Azərb. ornament sənətində heyvan (fil, şir və s.) başını təsvir edən B. formalarına da təsadüf edilir.

**BƏND DAYAĞI** – brus və ya dəmir-beton tirlərdən düzəldilmiş və daşlarla, yaxud qrunla doldurulmuş qutu şəklində konstruksiya; divarları bütöv, yaxud şəbəkə şəklindədir. B. d bəndlərin (əsasən, ağac bəndlərin), istinad divarlarının, körpülərin özül və sahil dayaqlarının və s. qurulmasında tətbiq edilir.

**BƏND GÖLLƏRİ** – bax *Göllər*.

**BƏNDARİ** (بنداری), Bundari. B o n d a r i , əl-Fəth ibn Əli ibn Məhəməd əl-Bəndari (? – ?) – 13 əsr ərəb tarixçisi, tərcüməçi. İmadəddin əl-İsfahaninin səlcuq tarixinə aid "Yorğunluqda kömək və yaranmışa sığınacaq" əsərini bir sıra əlavə və ixtisarla "Kömək" kitabının əsas hissəsi və "Sığınacaq" kitabından çıxarış" adı ilə tərtib etmişdir. Əsərdə Alp Arslanın Azərb.-ı tutması, o dövrdə Azərb.-da baş verən hadisələr, Eldənizlərin fəaliyyəti, Şirvanşahlarla Səlcuqlərin münasibəti, Azərb. şəhərləri, Gəncə zəlzələsi və s. haqqında da məlumat verilmişdir. B. Firdəvsinin "Şahnamə" əsərini ərəb dilinə tərcümə etmiş, Xətib Bağdadinin əsərinə əlavə yazmışdır.

**BƏNDAYI** – İranın Qərbi Azərbaycan ostanında kənd. Urmiya şəhristanının Ətraf bölgəsinin Baranduzçay kəndistanında, Urmiya ş.-ndən 11,5 km c.-ş.-də, Urmiya-Məhabad avtomobil yolunun 2 km-liyindədir.

**BƏNDƏLİ** – İranın Qərbi Azərbaycan ostanında kənd. Maku şəhristanının Siyehçəsmə bölgəsinin Bəhbəhcik kəndistanında, Siyehçəsmə qəs.-ndən 42,5 km c.-ş.-dədir.

**BƏNDƏR**, B ə n d a r (? – 1231, Gəncə) – xarəzmşah Cəlaləddinə qarşı 1231 ildə Gəncədə baş vermiş üsyanın başçısı. Cəlaləddin Gəncəni tutduqdan (1225) sonra onun məmurları əhali üzərinə bir sıra vergilər qoymuşdu. Hərəkətdə şəhər əhalisinin bir qismi fəal iştirak edirdi. Üsyançılar Cəlaləddinin qarnizonunu məhv edib şəhəri ələ keçirdilər. B.-in rəhbərliyi ilə şəhər hakiminin sarayı dağıdıldı, məmurlar və qulluqçular öldürüldü. Cəlaləddin üsyançılarla danışıqlara başladı, şəhəri təslim edəcəkləri təqdirdə üsyançıları bağışlayacağını vəd etdi. Lakin üsyançılar təklifi rədd etdilər. B. üsyançıları şəhərdən çıxardı və Cəlaləddinin qoşununa hücum etdi. Baş verən döyüşdə süvarilərin hücumları qarşısında davam gətirməyən üsyançılar geri çəkilməli oldular. Cəlaləddin onları təqib edərək Gəncəyə daxil oldu və üsyanı yatırdı. B. və üsyan başçılarından 30 nəfər edam edildi.

**BƏNDƏR-ABBAS** – İranın c.-unda şəhər. Hürmüzgan ostanının inz. m. Əh. 318 min (2005). Hürmüz boğazında port. D.y. st. Beynəlxalq aeroport. Şəhər 1623 ildə Şah Abbas I tərəfindən (portuqallar üzərində qələbənin şərfinə) salınmışdır. 1793–1868 illərdə Omanın icarəsində olmuşdur. 1960-cı illərdən B.-A. sürətlə inkişaf edir. 19 əsrin sonlarına aid məscid var. Toxuculuq, yeyinti, neft emalı, qara

və əlvan metallurgiya (alüminium əridilir) sənayesi, gəmi tərsanələri və gəmi təmiri z-dları var. Balıq ovlanır. Yaxınlığında xrom və dəmir filizi, duz, kükürd, şelfdə qaz hasil olunur.

**BƏNDƏR-ƏNZƏLİ** – bax *Ənzəli*.

**BƏNDƏR-XOMEYNI** (بندر خمینی) – İranın c.-q.-ində, Xuzistan ostanında şəhər. Əh. 56 min (1999). İran körfəzi sahilində port. Transiran magistralında son d.y. st. Neft ixrac olunur. Qədim adı Xormusa olmuşdur: Rza şah Pəhləvinin dövründə Bəndər-Şahpur adlanmışdır.

**BƏNDƏROĞLU** Əbdüllətif – bax *Əbdüllətif Bəndəroğlu*.

**BƏNDƏR-SƏRİ-BƏQAVAN** – Bruneyin paytaxtı (1984 ildən). Kalimantan a.-nın şm.-q. sahilində, Kedayan çayının mənsəbi yaxınlığındadır. Əh. 64,4 min (2005). Avtomobil yolları qovşağı. Beynəlxalq aeroport. Ölkənin əsas dəniz portu Muara (yük dövriyyəsi 2,5 mln. t, 2003) B.-S.-B.-dan 27 km şm.-ş.-dir.

7 əsrdən məlumdur. 15 əsrdə Kəta Batu, 15–20 əsrlərdə Bruney adlanmışdır. Bruneyin ilk konstitusiyasını qəbul edən Sultan III Ömər Əli Seyfəddinin şərfinə 1970 ildə B.-S.-B. (Malayya dilində "Zati alilərinin şəhəri") adını almışdır. 14 əsrdən *Bolkiaxlar* sülaləsindən olan Bruney sultanlarının iqamətgahı olmuşdur. Sultan Əhmədin [1408–25] hakimiyyəti dövründə şəhərə Ərəbistandan çox sayda müsəlman alimləri və din təbliğatçıları gəlmişlər. 15 əsrdə şəhərdə bir çox məscid, qala və daş evlər inşa olunmuşdur. 16 əsrdən iri porta, həmçinin Çin, Hindistan və Yaxın Şərq ölkələri ilə beynəlxalq və regional ticarətin mərkəzinə çevrilmişdir. Kastiliya müharibəsi gedişində, 1578 ilin aprel-iyun aylarında ispanlar tərəfindən zəbt olunaraq qarət edilmiş və dağıdılmışdı; sultan Məhəməd Həsənin [1582–1605] dövründə şəhər yenidən bərpa edilmiş və xeyli genişləndirilmişdir.

Taxta körpü ilə birləşən su (Kamponq-Ayer "su kəndi", bütün tikililər dirəklər üzərindədir) və materik hissədən ibarətdir. Şəhərin mərkəzində qızıl günbəzli Ömər Əli Seyfəddin məscidi (1958; ümumi hün. 77 m) yerləşir. Mərmər və qırmızı ağacla zəngin bəzədilmiş, Malayya və *beynəlmiləl üslubun* qarışığından ibarət tikililəri olan İstan Nurul İmanın Kral sarayı (1984; dünyanın ən iri saraylarından biri), Kral mərasim sarayı (1984), Ticarət kompleksi (1996), Həsə-nəl Bolkiax məscidi şəhərin diqqətəlayiq tikililərindəndir.



Bəndər-Səri-Bəqavan. Sultan Ömər Əli Seyfəddin məscidi.

Un-t (1985), Bruney Texnologiya İn-tu (1929), Dil və Ədəbiyyat İn-tu var. Milli muzeyin və Dato İbrahim kitabxanaları, Bruney tarix mərkəzi (1982), Konstitusiya tarixi qalereyası (1984), Bruney muzeyi (1965; Malayziya ənənəvi incəsənəti), Kral rəqəliyalı muzeyi (binası 1992), Malayya texnologiya muzeyi (1988); U. Çörçillin abidəsi və muzeyi; Arxeologiya parkı, Cerudonq parkı (idman kompleksi); Həsə-nəl Bolkiax milli stadionu; Bruney kral yaxtklubu var.

Ağac emalı, yeyinti sənayesi müəssisələri fəaliyyət göstərir. Tərsanələr var. Sənətkarlıq [Kamponq-Ayer r-nunda batik, Malayya krisləri (xəncər), zərgərlik məmulatları istehsalı üzrə emalatxanalar] inkişaf etmişdir.

**BƏNDİ-RUMİ** – ornament kompozisiyası. Üfüqi və şaquli istiqamətdə bir-birinin ardınca təkrarlanan rombşəkilli hissələrdən ibarətdir; zahirən balıq torunu xatırladır. Azərb. və Yaxın Şərq ölkələrinin dekorativ sənətində, xüsusən, memarlıq bəzəklərində tətbiq edilir. B.-

Bəndər-Səri-Bəqavan şəhərindən görünüş.







Bəndovan  
palçıq  
vulkani.

r.-nin dəyirmi və uzunsov gül elementləri mərkəzlə simmetrik şəkildə birləşdirilir. Bu elementlər Azərb.-da "bənd" adlanır. B.-r.-yə xalq arasında "açma-yumma" da deyilir.

**BƏNDİ-TÜRKÜSTAN** – Şimali Əfqanıstanda Paropamizin öndağlıq silsiləsi. Uz. təq. 300 km. Hünd. 3809 m-ədək. Mürğab çayının dərəsi ilə Səfidkuh silsiləsindən ayrılır. Dağ çölləri və səhraları, yuxarı qurşaqlarda seyrək ardıc meşələri yayılmışdır.

**BƏNDOVAN** – Azərb.-da orta əsrlərə aid yaşayış yeri. Qalıqları *Bəndovan burnunda* və dənizdə aşkar edilmişdir (1970). Sahildə və su altında aparılmış arxeoloji tədqiqatlar zamanı çovustan tipli tikili qalıqları, dulus kürəsi qalıqları, orijinal şirsiz və şirli saxsı qablar, əmək alətləri (kirkirə və s.), şüşə bəzək əşyaları (qolbaq, muncuq), sikkələr, ev heyvanlarının sümükləri və s. tapılmışdır. Arxeoloji materiallar B.-in 9–13 əsrlərdə yaşayış məskəni olduğunu güman etməyə imkan verir. Tapılmış şirli qablardan bəzisinin üstündə fars dilində şeir parçaları və qabları düzəltmiş ustaların adları yazılmışdır. Dənizdən tapılmış qabların üzərində isə heyvan (şir, at, ceyran, maral) və quş

Bəndovan yaşayış məskəni. Şirələnmiş saxsı qabların fraqmentləri.



(göyərçin, tovuz) təsvirləri var. Mis və gümüş sikkələr *Şirvanşahlar* dövrünə aiddir. A.A. Bakıxanov hələ 1840 ildə B. ərazisində sualtı şəhər qalıqlarının olduğunu qeyd etmişdir.

**BƏNDOVAN** – Azərb. Resp. Qaradağ r-nu (Bakı ş.) ərazisində palçıq vulkanı. Bakıdan 80 km c.-q.-də, Xəzər dənizi sahilində, Bəndovan burnundadır. Morfoloji cəhətdən oturağının diametri 2 km-dən çox olan təcrid olunmuş dağdır. Şm.-ş. və c.-q. yamacları dərin yarıqlarla parçalanmışdır. Vulkanın krateri qalmamışdır; təpə hissəsi səthi kəskin parçalanmış yayladır. Yaylanın şm. və ş. hissələrində fəaliyyətdə olan 65-ədək sopka, qrifon və salz var. Sopkaların hünd. 4 m-ə çatır, kraterlərinin diametri 0,3–2 m-dir, salzların diametri isə 1,5–2 m-dir. Sopka, salz və qrifonlardan qaz, lil və neftli su çıxır. Vulkan brekçiyasının sah. 118 ha, orta qalınlığı 35 m, həcmi 412 mln. m<sup>3</sup>-dir.

**BƏNDOVAN BURNU** – Azərb. Resp.-nda, Xəzər dənizinin q. sahilində, Qaradağ r-nu (Bakı ş.) ərazisində, Cənub-Şərqi Şirvan düzündədir. Səthi düzənlikdir. Dünlər, qum təpələri, palçıq vulkanı var. B.b.-nda orta əsrlərə aid yaşayış yeri (*Bəndovan*) aşkar edilmişdir.

**BƏNDOVAN DÖVLƏT TƏBİƏT YASAQLIĞI** – bax *Azərbaycan* xüsusi cildinin Xüsusi mühafizə olunan təbiət əraziləri və obyektləri bölməsinə.

**BƏNDSƏR** – İranın Qəzvin ostanında kənd. Eyniadlı şəhristanın Avəc bölgəsinin Əfşariyyə kəndistanında, Avəc qəs.-ndən 7 km şm.-ş.-dədir.

**BƏNDÜSTÜ** – Azərb.-da Abşeron y-a ərazisində e.ə. 2-ci minilliyə aid yaşayış məskəni. 1960-cı illərdən tədqiq olunur. Qazıntılar zamanı qum qatının altında daş memarlıq tikililəri, saxsılar, əmək alətləri, bəzək əşyaları, qayaüstü rəsmlər aşkar edilmişdir. Tapılan materiallar sübut edir ki, qədim dövrdə B.-ndə məhsul-



Ov səhnəsi. Bəndüstü. E.ə. 2-ci minillik.

darlıq, ithaf, ov, nikah ayinləri ilə bağlı illər boyu mərasimlərin keçirildiyi məbəd kompleksi mövcud olmuşdur

**BƏNDÜVAN** – orta əsrlərdə Azərb.-da suvama işləri ilə əlaqədar vəzifə. Bəndüvançı icma arxlarını təmir edir, suvarma suyunu kəndlilər arasında bölüşdürür, ondan düzgün istifadə olunmasına nəzarət edir, bəzən əkin sahələrini də qoruyurdu.

**BƏNƏ** – İranın Ərdəbil ostanında kənd. Mərkəzi şəhristanının Germi bölgəsinin İcərud kəndistanında, Germi qəs.-ndən 13 km q.-dədir.

**BƏNƏDİQ** – İranın Şərqi Azərbaycan ostanında kənd. Əhər şəhristanının Kə-

libər bölgəsinin Həsənaabad kəndistanında, Kəlibər qəs.-ndən 20 km c.-q.-dədir.

**BƏNƏFŞƏDARAQ** – İranın Ərdəbil ostanında kənd. Mərkəzi şəhristanının eyniadlı bölgəsinin Kəlxoran kəndistanında, Ərdəbil ş.-ndən 7 km c.-dadır.

**BƏNƏFŞƏDARAQ** – İranın Şərqi Azərbaycan ostanında kənd. Marağa şəhristanının Qaraağac bölgəsinin Çaharoymaq kəndistanında, Qaraağac qəs.-ndən 25 km c.-ş.-də, Marağa–Miyane avtomobil yolundan 50 km c.-dadır.

**BƏNƏFŞƏDARAQ** – İranın Şərqi Azərbaycan ostanında kənd. Təbriz şəhristanının Bostanabad bölgəsinin Abbasi kəndistanında, Bostanabad qəs.-ndən 30 km c.-ş.-dədir.

**BƏNƏGAĞI** – İranın Şərqi Azərbaycan ostanında kənd. Əhər şəhristanının Kəlibər bölgəsinin Həsənaabad kəndistanında, Kəlibər qəs.-ndən 22,5 km c.-q.-dədir.

**BƏNƏXALXAL** – İranın Ərdəbil ostanında kənd. Xalxal şəhristanının Səncid bölgəsinin Givi kəndistanında, Givi qəs.-ndən 12 km c.-da, Xalxal–Miyane avtomobil yolunun üstündədir.

**BƏNƏXOR** – İranın Ərdəbil ostanında kənd. Mərkəzi şəhristanının Nəmin bölgəsinə, Ərdəbil ş.-ndən 22 km şm.-ş.-dədir.

**BƏNƏKƏHƏL** – İranın Şərqi Azərbaycan ostanında kənd. Təbriz şəhristanının Bostanabad bölgəsinin Ucan kəndistanında, Bostanabad qəs.-ndən 6 km c.-dadır.

**BƏNƏLƏR** – İranın Ərdəbil ostanında kənd. Meşkinşəhr şəhristanının Mərkəzi bölgəsinin Şərqi Meşkin kəndistanında, Meşkinşəhərdən 16 km c.-ş.-də, Meşkinşəhr–Ərdəbil avtomobil yolunun üstündədir.

**BƏNƏNİYAR** – Azərb. Resp. Culfa r-nunda (Nax. MR) kənd. Bənəniyar ə.d.-nin mərkəzi. R-n mərkəzindən və Culfa d.y. st.-ndan 25 km şm.-da, Əlinəcəyayın sağ sahilində, Zəngəzur silsiləsinin yamacındadır. Əh. 3570 (2011); üzümçülük, əkinçilik və heyvandarlıqla məşğuldur. Tam orta məktəb, uşaq musiqi məktəbi, mədəniyyət evi, ambulatoriya, baytarlıq məntəqəsi, kitabxana, poçt şöbəsi; yaxınlığında orta əsrlərə aid qəbiristan var.

**BƏNƏNİYAR NEKROPOLU** – Azərb. Resp. Culfa r-nunun (Nax. MR) eyniadlı kəndindən q.-də orta əsrlərə aid abidə. 1976 ildə qeydə alınmışdır. Nekropol düzbucaqlı formalı, q.-dən ş.-ə doğru istiqamətlənmiş torpaq qəbirlərdən ibarətdir. B.n.-nda son orta əsrlərə aid qırmızı tuftan qoç fiqurlu başdaşlarına təsadüf



Bəni Həsən. "Asiyahlıların karvanı" divar rəsminə fraqmentlər.

edilir. Sənduqə tipli qəbirüstü daşlar son orta əsrlər üçün səciyyəvidir. Onların bəzisinin yuxarı hissəsi tağvarı formada yonulmuşdur. Qəbirdaşlarının bir neçəsində ərəb əlifbası ilə yazılan aşkar olunmuşdur. Sənduqələrin çoxu aşınma nəticəsində dağılmış, yazılar pozulmuşdur. B.n.-nu 16–19 əsrlərə aid etmək mümkündür.

**BƏNGİN** – İranın Şərqi Azərbaycan ostanında kənd. Mərənd şəhristanının Mərkəzi bölgəsində, Mərənd ş.-ndən 3 km şm.-q.-dədir.

**BƏNGOTU** – bax *Bat-bat*.

**BƏNİ HƏSƏN** – Aşağı Misirdə Nilin sağ sahilində kənd. Qədim Misirin arxeoloji tapıntılar baxımından zəngin olmayan Orta şahlıq dövrünə aid yaşayış məskəni və məzarlıq aşkar edilmişdir. Buradakı sərdaşlərdə XI və XII sülalənin hökmdarları və əyanları dəfn olunmuşlar. Sərdaşlərin bəzilərinə, xüsusilə protodoric tikililərdə portik və sütunları olan bir və ya bir neçə otaq var; 12 sərdaşlərdə kəndliləri, əsgərləri, ovçuları və b. təsvir edən divar rəsmləri qalmışdır. Bunlardan "Asiyahlıların karvanı" rəsmi və III Xnumhotepin şəcərəsini əks etdirən kitabə məşhurdur. XII sülaləyə aid məzarlıqdan 3 km q.-də məlikə Hatşepsutun dövrünə aid Artemida mağara-məbədi var.

**BƏNİ SNASSEN ÜSYANI (1859)** – Qərbi Əlcəzairdə bəni snassen tayfalarının Fransa müstəmləkəçilərinə qarşı üsyanı. Üsyanın səbəbi Əlcəzair tayfaları torpaqlarının Fransa hakimiyyət orqanları tərəfinlə zorla zəbt edilməsi idi. Əlcəzairdə Atlas d-rının şm. r-nlarında yaşayan bu tayfalar bir neçə ay Fransa

işğalçılarına qarşı ciddi müqavimət göstərəndən sonra məğlub edildi. B.s.ü. Əlcəzairin işğalı dövründə (1830–82) ən böyük üsyan idi.

**BƏNİCAN** – İranın Şərqi Azərbaycan ostanında kənd. Əhər şəhristanının Kəlibər bölgəsinin Həsənaabad kəndistanında, Kəlibər qəs.-ndən 19,5 km c.-q.-dədir.

**BƏNİCƏ** Ədhəm İzzət (1903, İstanbul – 28.3.1967, İstanbul) – türk jurnalisti və yazıçısı. Qalatasaray liseyini və Ali Dənizçilik Məktəbini bitirmişdir.

Jurnalistik fəaliyyətinə "Tövhid-i əfkar" qəzetində (1920) başlamışdır. "İqdam", "Zaman", "Açıq söz", "Son teleqraf", "Gecə poçtası" qəzetlərinin baş redaktoru olmuşdur. Türkiyə Böyük Millət Məclisinin üzvü (1939–43 və 1946–50 illərdə) seçilmişdir. "Vətən", "Son saat", "Milliyyət" qəzetlərində baş məqalələrlə çıxış etmişdir. Bestsellərə çevrilmiş "Ağlı çəşmə qadın" (1927), "Yandırılacaq kitab" (1927), "İztirab çocuğu" (1927), "Eşq günəşi" (1930), "On ilin romanı" (1933), "Saxtakarlıq" (1944), "Mən heç sevmədim" (1947), "Adsız şəhid" (1964) və s. romanların müəllifidir.

**BƏNİ-MƏLLAL** (بنی ملال) – Mərakeşin mərkəzində şəhər. Tədlə-Azilal vil.-nin inz. m. Əh. 165,9 min (2005). Orta Atlas d-rının ətəklərində yerləşir. Avtomobil yolu onu Ued-Zem d.y. st. ilə əlaqələndir.





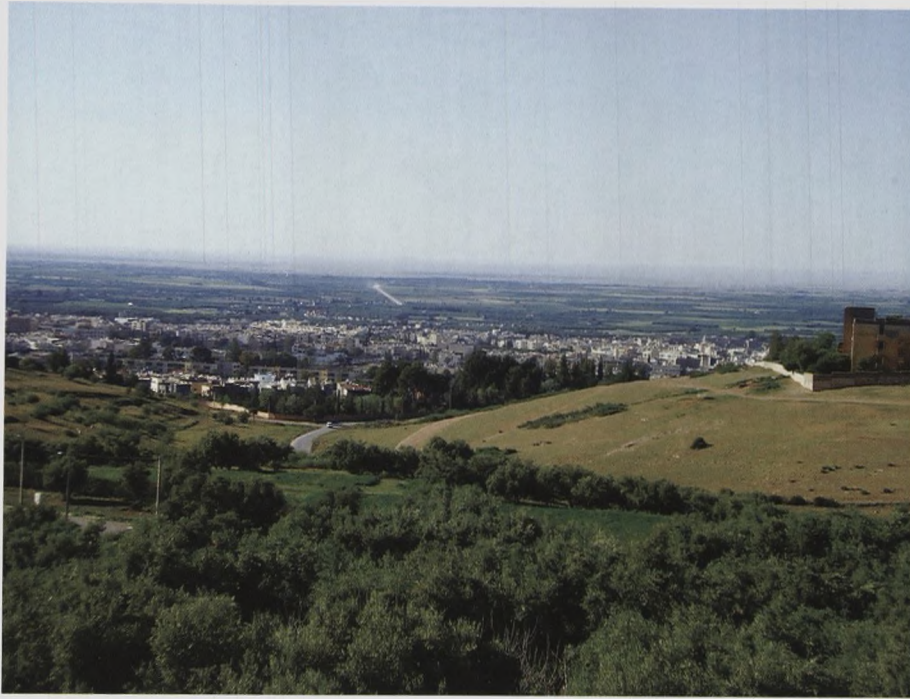

Bəni-Məllal şəhərindən görünüş və Bəni-Məllal qalası.



rir. Yeyinti (meyvə və tərəvəz konservləri, zeytun yağı), ağac emalı sənayesi müəssisələri fəaliyyət göstərir. B.-M.-dan c.-q.-də su anbarı və SES var. **BƏNİS** – İranın Şərqi Azərbaycan ostanında kənd. Təbriz şəhristanının Şəbüstər bölgəsinin Xaminə kəndistanında, Şəbüstər qəs.-ndən 4 km şm.-ş.-dədir. **BƏNİ-SUEYF** (بنى سويف) – Misirin şm.-ində şəhər. Bəni-Sueyf mühafəzasının inz. m. Əh. 189,6 min (2005). Nil çayının sol sahilində iri port. Nəql. qovşağı. E.ə. 22 əsrdən məlumdur. K.t. r-nunun (pambıq, şəkər qamışı, taxıl, xurma) ticarət mərkəzidir. Yeyinti və yüngül sənaye,

Bəni-Sueyf yaxınlığında firon Snofrunun pilləli piramidası.

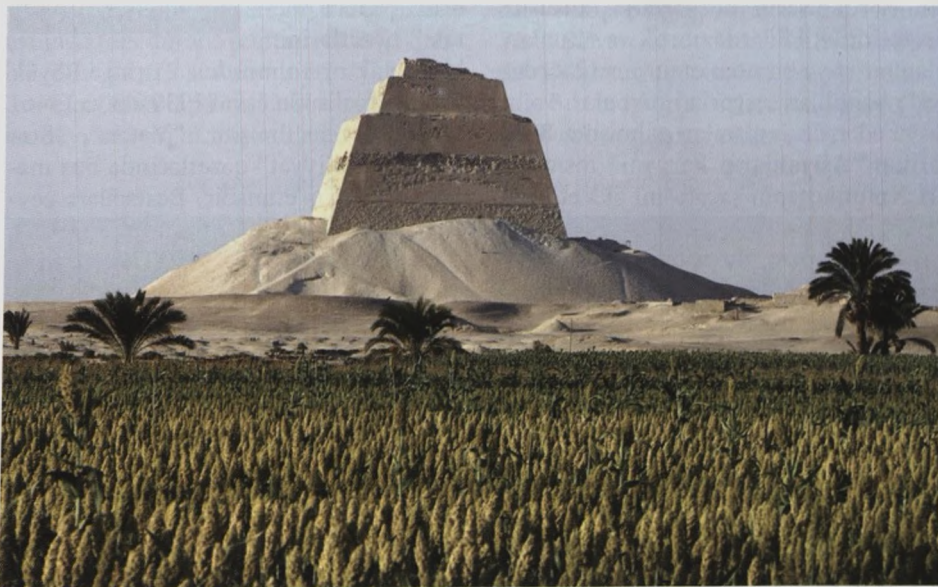

pambığın ilkin emalı müəssisələri var. Sənətkarlıq inkişaf etmişdir. **BƏNMAR** – İranın Ərdəbil ostanında kənd. Mərkəzi şəhristanının eyniadlı bölgəsinin İrədmusa kəndistanındadır. **BƏNMARAN** – İranın Ərdəbil ostanında kənd. Xalxal şəhristanının Səncid bölgəsinin Givi kəndistanında, Givi qəs.-ndən 18 km şm.-dadır. **“BƏNÖVŞƏ”** – Azərb. xalq rəqsi. Gəncliyi, şuxluğu təmsil edir. Adətən, qadınlar tərəfindən tək və ya qoşa ifa olunur. Əllərin səlis, ifadəli hərəkəti, süzmə və s. “B.” üçün səciyyəvidir. Melodiyası lirik, tempi mülayim, musiqi ölçüsü 6/8-dir.

Ətirli bənövşə (Viola odorata).



murta şəkilli uzunsov sadə yarpaqları növbə ilə düzülüşdür. İkcinsiyətli çiçəkləri tək olur, yaxud çiçək qrupu (salxım, sünbül, süpürgə və s.) əmələ gətirir. Kasa yarpağı. ləçəyi və erkəkciyi 5-dir. Əksəriyyətinin meyvəsi açılan qutucuq, bəzilərininki isə giləmeyvədir. Toxumu xırda, qara və ya sarımtıldır. Tropik və mülayim iqlimli ölkələrdə 850 növü yayılmışdır. Bu fəsiləyə aid olan bənövşə (viola) cinsinin 500-ədək növü məlumdur. Azərb.-da 22 növünə təsadüf edilir. A l a b ə z ə k b ə n ö v ş ə , ə t i r l i b ə n ö v ş ə və s. dekorativ bitki kimi əkilir, ətriyatda və əczaçılıqda istifadə edilir. **BƏNÖVŞƏLİÇAY**, B ə n ö v ş ə ç a y – Azərb. Resp. Xanlar r-nunda çay. Kürək çayının sol qolu. Murovdağ silsiləsinin şm. yamaclarından başlanır. Uz. 9 km, hövzəsinin sah. 36 km<sup>2</sup>.

**BƏNZƏTMƏ**, ə d ə b i y y a t d a – bax *Təşbeh*.

**BƏRABƏRDƏYİŞƏN HƏRƏKƏT** –  $w_t$  toxunan bucaq təcili (düzxətli B.h. halında  $w$  tam təcili) sabit olan nöqtənin hərəkəti. Hərəkətin başlanğıc anından keçən  $t$  müddətindən sonra cismin aldığı  $v$  sürəti və başlanğıc vəziyyətdən ayrılma trayektoriya boyunca ölçülən  $s$  məsafəsi B.h.-də aşağıdakı bərabərliklərlə təyin edilir:

$$v = v_0 + w_t t, \\ s = v_0 t + w_t t^2 / 2,$$

burada  $v_0$  – nöqtənin başlanğıc sürətidir.  $v$  və  $w_t$  eyni işarəli olduqda B.h. yeyinləşən, əks işarəli olduqda isə yavaşlayan olur.

Bərk cism bərabərdəyişən irəliləmə hərəkəti (bu halda yuxarıda deyilənlər cismin hər bir nöqtəsinə aiddir) və tərpənməz ox ətrafında bərabərdəyişən fırlanma hərəkəti eadə bilər. Bu hərəkətdə cismin  $\varepsilon$  bucaq təcili sabitdir, cismin  $\omega$  bucaq sürəti və  $\varphi$  dönmə bucağı isə aşağıdakı kimi təyin olunur:

$$\omega = \omega_0 + \varepsilon t, \\ \varphi = \omega_0 t + \varepsilon t^2 / 2$$

Burada  $\omega_0$  başlanğıc bucaq sürətidir. **BƏRABƏRLƏŞDİRİCİ ÇƏN** – SES-in basqılı derivasiya suötürücüsü (suaxıdıcısı) ilə birləşdirilmiş qüllə tipli qurğu. B.ç. hidravlik zərbə nəticəsində turbin suötürücüsündə meydana çıxan təzyiqli azaltmaq, həmçinin turbinin qərarlaşmamış rejimdəki işini yaxşılaşdırmaq üçündür. B.ç. yer səthində, əsasən, dəmir-betondan, bəzən də metaldan qurulur. Qayalı yerlərdə tikilən B.ç.-in yer səthinə qismən çıxışı olur, yeraltı B.ç.-in isə divarları dəmir-betonla üzənlənmiş şaxta şəklində düzəldilir.

**BƏRABƏRLƏŞDİRİCİ İMPULSLAR**, t e l e v i z i y a d a – bilavasitə kadr sinxronlaşdırıcı impulslardan əvvəl və onlardan sonra verilən ikili sətri tezlikli impulslar (bax *Televiziya siqnalı*). Təsvirin *sətirəşəri* (sətirədən bir) *açılışı* hallarında B.i. olmadıqda açılış pozula bilər (tək və cüt sətirələr bir-birinə yaxınlaşar və ya üst-üstə düşər, yəni sətirələr bir-birinə yapışar).

**BƏRABƏRLİK** – obyektlərin bir-biri ilə qarşılıqlı əvəz edilməsi münasibəti. “ = ” ilə işarə edilir. Məntiqi və riyazi sistemlərdə, nəzəri və ya tətbiqi məsələlərdə bəzi obyektlərin eyniləşdirilməsi zərurəti B. münasibəti şəklində özünü büruzə verir. Bu baxımdan B. nisbidir; tədqiq olunan xassələr və münasibətlər vasitəsilə müəyyən edilir. Bu baxış *Leybnitsə* məxsusdur.  $M$  çoxluğunda verilmiş  $R$  binar (ikili) münasibəti aşağıdakı aksiomları ödəyərsə, bu münasibət B. münasibəti və ya *predikatı* adlanır:  $\forall a \in M$  olduqda  $aRa$  doğrudur (*refleksivlik*);  $\forall a, b \in M$  olduqda  $aRb \Rightarrow bRa$  (*simmetriklilik*);  $\forall a, b, c \in M$  olduqda  $aRb, bRc \Rightarrow aRc$  (*tranzitivlik*). B. dəyişənlərin ixtiyari qiymətlərində ödənilirsə, *eynilik* adlanır. İki B. məntiqi eynigüclü predikatları təyin edirsə, bu B.-lərə eynigüclü B.-lər deyilir.

**BƏRABƏRPAYLANMA QANUNU** – klassik *statistik fizikanın* qanunu; isbat edir ki, termodinamik tarazlıq halında statistik sistemin hər bir translyasiya və fırlanma sərbəstlik dərəcəsinə orta hesabla  $kT/2$ , hər bir rəqs sərbəstlik dərəcəsinə isə orta hesabla  $kT$  enerjisi düşür (burada  $T$  – sistemin mütləq temp-ru,  $k$  – *Boltsman sabitidir*). B.q. təqribi qanundur; kvant effektləri (rəqs sərbəstlik dərəcələri halında isə, həmçinin, rəqslərin anharmonikliyi) mühüm əhəmiyyət daşıdıqda bu qanun pozulur. B.q.-nun köməyi ilə yüksək temp-rlarda çoxatomlu qazların və bərk cismlərin istilik tutumlarının həddi qiymətlərini asanlıqla tapmaq olur.

**BƏRABƏRSİZLİK** – < (kiçik), ≤ (kiçik və ya bərabər), > (böyük), ≥ (böyük və ya bərabər), ≠ (bərabər deyil) işarələrindən birinin vasitəsilə  $a_1$  və  $a_2$  ədədlərini əlaqələndirən münasibət, yəni

$$a_1 < a_2, a_1 \leq a_2, a_1 > a_2, \\ a_1 \geq a_2, a_1 \neq a_2.$$

Bəzən bir neçə B. birlikdə yazılır, məs.,

$$a < b < c$$

B.-in bərabərliklərlə bir çox ümumi xüsusiyyətləri vardır. Məs., B.-in hər iki tərəfinə eyni bir ədədi əlavə etsək (və ya çıxsaq), o dəyişməz. Eləcə də B.-in hər iki

tərəfini eyni bir müsbət ədədə vurmaq olar. Lakin B.-in hər iki tərəfini mənfi ədədə vursaq, B.-in mənası əksinə dəyişər (yəni > işarəsi < işarəsi ilə, < işarəsi isə > işarəsi ilə əvəz olunur).  $A < B$  və  $C < D$  bərabərsizliklərindən  $A + C < B + D$  və  $A - D < B - C$  alınır, yəni eyni adlı ( $A < B$  və  $C < D$ ) B.-ləri hədbəhd toplamaq, müxtəlif adlı ( $A < B$  və  $D > C$ ) B.-ləri isə hədbəhd çıxmaq olar. Əgər  $A, B, C$  və  $D$  ədədləri müsbətdirsə, onda  $A < B$  və  $C < D$  bərabərsizliklərindən həm də  $AC < BD$  və  $A/D < B/C$  alınır, yəni eyni adlı B.-ləri (müsbət ədədlər arasında) hədbəhd vurmaq, müxtəlif adlıları isə hədbəhd bölmək olar.

Müxtəlif ədədi qiymətlər alan kəmiyyətlərin daxil olduğu B. bu kəmiyyətlərin bəzi qiymətləri üçün doğru, digər qiymətləri üçün doğru olmaya bilər. Məs.,  $x^2 - 4x + 3 > 0$  bərabərsizliyi  $x = 4$  qiyməti üçün doğru və  $x = 2$  qiyməti üçün doğru deyil. Bu tip B.-lər üçün onların həlli məsələsi, yəni B.-yə daxil olan kəmiyyətlərin sərhədlərinin B.-in doğru olmasını təmin edən qiymətlərinin tapılması məsələsi ortaya çıxır. Beləliklə,  $x^2 - 4x + 3 > 0$  bərabərsizliyini  $(x-1)(x-3) > 0$  şəklində yazanda anlaşılır ki, o,  $x < 1$ ,  $x > 3$  bərabərsizliklərindən birini ödəyən bütün  $x$ -lər üçün doğrudur və onlar həmin B.-in həllidir.

Aşağıda B.-yə daxil olan dəyişənlərin bu və ya digər dəyişmə oblastında eynilik kimi ödənilən bəzi B.-lər göstərilmişdir.

1) **M o d u l l a r** üçün bərabərsizlik. İstənilən həqiqi və ya kompleks  $a_1, a_2, \dots, a_n$  ədədləri üçün  $|a_1 + a_2 + \dots + a_n| \leq |a_1| + |a_2| + \dots + |a_n|$  B.-i doğrudur.

2) **Harmonik, həndəsi, ədədi və kvadratik ortalar** əlaqələndirən üçün B. daha çox məlumdur:

$$\frac{n}{\frac{1}{a_1} + \frac{1}{a_2} + \dots + \frac{1}{a_n}} \leq \\ \leq \sqrt[n]{a_1 a_2 \dots a_n} \leq \\ \leq \frac{a_1 + a_2 + \dots + a_n}{n} \leq \\ \leq \sqrt{\frac{a_1^2 + a_2^2 + \dots + a_n^2}{n}};$$

burada  $a_1, a_2, \dots, a_n$  müsbət ədədlərdir.

3) **Cəmlər üçün bərabərsizliklər** və onların integral analoqları. Məs., *Bunyakovski bərabərsizliyi*, *Hölder bərabərsizliyi*, *Koşi bərabərsizliyi* belələrindəndir.



4) Qüvvətlər və ədədlər üçün bərabərsizliklər. Burada ən çox məlum olan *Minkovski bərabərsizliyi* və onun sıralar və integrallar halları üçün ümumiləşməsidir.

5) Bəzi ardıcılıqlar və funksiyalar sinifləri üçün bərabərsizliklər. Monoton ardıcılıqlar üçün *Çebışev bərabərsizliyi* və qabarıq funksiyalar üçün *İensen bərabərsizliyi* misal ola bilər.

6) Xətti bərabərsizliklər.

$$a_{i1}x_1 + a_{i2}x_2 + \dots + a_{in}x_n \geq b_i, \\ i = 1, 2, \dots, n$$

şəklində B. sistemə baxılır. Bu B. sisteminin həllər toplusu  $n$ -ölçülü  $(x_1, x_2, \dots, x_n)$  fəzasında hər hansı qabarıq çoxüzlünü təsvir edir; *xətti bərabərsizliklər* nəzəriyyəsinin məsələsi bu çoxüzlünün xassələrini öyrənməkdən ibarətdir.

B. riyaziyyatın bütün sahələri üçün əhəmiyyətlidir. Ədədlər nəzəriyyəsində bu fənnin tam bir fəslə – *Diofant yaxınlaşmaları* – bütövlüklə B.-ə əsaslanır; ədədlərin analitik nəzəriyyəsi də tez-tez bərabərsizliklərlə əməliyyat aparır. Həndəsədə qabarıq cismlər nəzəriyyəsində və izoperimetrik məsələdə B.-ə həmişə rast gəlinir. Ehtimal nəzəriyyəsində bir çox qanunlar B.-in köməyi ilə ifadə olunur. Diferensial tənliklər nəzəriyyəsində diferensial bərabərsizliklərdən istifadə edilir. Funksiyalar nəzəriyyəsində çoxhədlilərin və triqonometrik polinomların törəmələri üçün ardıcıl olaraq müxtəlif B.-lər istifadə olunur. Funksional analizdə funksional fəzada normanın təyini zamanı tələb olunur ki, o,  $\|x+y\| \leq \|x\| + \|y\|$  üçbucaq B.-ini ödəsin. Bir çox klassik B.-lər mahiyyətə xətti funksionalın və ya xətti operatorun normasının qiymətini bu və ya digər fəzada təyin edir və ya onları qiymətləndirir (bax *Bessel bərabərsizliyi*). Hesablama riyaziyyatında B. məsələnin təqribi həllinin xətasının qiymətləndirilməsində tətbiq edilir.

#### BƏRABƏRSÜRƏTLİ HƏRƏKƏT

– ədədi qiymətə sabit  $v$  sürətinə malik olan nöqtənin hərəkəti. B.h.-də bərabər zaman fasiləsində nöqtənin getdiyi yol  $s=vt$ . Bərk cism bərabərsürətli irəliləmə hərəkəti (bu halda yuxarıda deyilənlər cismin hər bir nöqtəsinə aiddir), tərpənməz ox ətrafında bərabərsürətli fırlanma hərəkəti (cism  $\omega$  bucaq sürəti sabit, dönmə bucağı isə  $\varphi = \omega t$ -dir) və bərabərsürətli *vintvari hərəkət* edə bilər.

**BƏRADƏİ** (محمد البردي), Məhəmməd əl (d. 17.6.1942, Qahirə) – Misir diplomati,

ictimai xadim, Nobel sülh mükafatı laureatı (2005). Qahirə Un-tinin hüquq fakültəsini bitirmişdir (1962), 1964 ildə Misirin Xarici İşlər Nazirliyində diplomatik fəaliyyətə başlamış, bu ölkənin BMT-dəki daimi nümayəndəliyinin əməkdaşı, BMT-nin tədris və elmi-tədqiqat in-tunun böyük elmi işçisi (1980) olmuşdur. Nyu-York Un-tində beynəlxalq hüquq üzrə doktorluq dissertasiyası müdafiə etmişdir (1972). 1984 ildən Beynəlxalq atom enerjisi üzrə agentliyində (MAQATE) rəhbər vəzifələrdə (hüquq məsləhətçisi, 1984–93; Baş direktorun xarici əlaqələr üzrə köməkçisi, 1993–97) çalışmışdır. MAQATE-nin Baş direktoru olmuşdur (1997–2009).

**BƏRƏT**, bə r ə t h ö k m ü – müttəhimin ona verilən ittihamda təqsirsiz olmasının məhkəmə tərəfindən tanınması. B. hökmü cinayət hadisəsi müəyyən edilmədikdə, müttəhimin əməlinə *cinayət tərkihi* olmadıqda və yaxud cinayətin törədilməsində müttəhimin iştirakı sübut edilmədikdə çıxarılır. B. alan şəxs B.-in əsasında asılı olmayaraq məhkum olunmamış sayılır. B. zamanı əmlakın müsadirəsini təmin edən tədbirlər, habelə *qətimkan tədbiri* ləğv edilir. B. alan şəxs

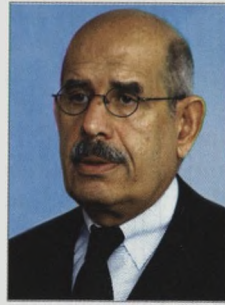

hökm elan edildikdən sonra dərhal məhkəmə zalında həbsdən azad edilir. B. hökmü *kassasiya* qaydasında yalnız prokurorun *protesti*, zərər çəkmiş və ya B. almış şəxsin şikayəti (sonuncu, B. hökmünün motivləri və əsaslarından şikayət edə bilər) əsasında ləğv oluna bilər.

**BƏRƏGÜŞ** – İranın Şərqi Azərbaycan ostanında kənd. Sərab şəhristanının Alan bölgəsinin Alanbərağuş kəndistanında, Mehriban qəs.-ndən 11 km ş.-də, Təbriz-Sərab avtomobil yolunun 16,5 km-liyindədir.

**BƏRAZİN** – İranın Şərqi Azərbaycan ostanında kənd. Əhər şəhristanının Heris bölgəsinin Xanımrud kəndistanında, Heris qəs.-ndən 2,5 km şm.-dadır.

**BƏRAZİN** – İranın Şərqi Azərbaycan ostanında kənd. Əhər şəhristanının Kəlibər bölgəsinin Həsənaşad kəndistanında, Kəlibər qəs.-ndən 28 km q.-dədir.

**BƏRBƏRLƏR** – Şimali Afrikanın yerli əhalisi, xalqlar qrupu. Mərakeş əhalisinin təqr. 50%-ini, Əlcəzair əhalisinin təqr. 25%-ini təşkil edirlər; Tunis, Liviya, Misir, Mavritaniya, Mali, Niger və s. ölkələrdə də yaşayırlar. Ümumi sayları təqr. 30 mln., o cümlədən Avropa ölkələrində 3 mln. nəfərdir (2005). *Bərbər-Liviya dillərində*: Mərakeş B.-i [tamaziqlər (tamaziqtlər, imaziqxlər, bərabərlər) və Atlas d-rındakı şilxlər (dilləri: təşəlxit); riflər, senxajalar və digər zenet qrupları], Əlcəzair B.-i (zenet xalqlarına aid şaviyyalar, şensualar; səhra vahələri B.-i

adlanan *qəbillər*), Tunis B.-i (cerbalar, senedlər və b.), Liviyadakı nefusalar və zuaralar şm. qrupu dillərində; avcılalar (aucılalar), soknalar və b. Liviya vahələrində yaşayan digər B., Misirin şm.-q.-indəki siualar ş. qrupu dillərində; *tuareqlər* c. qrupu dillərində; Mavritaniyadakı zənaqalar q. qrupu dillərində danışılır. Dindarları, əsasən, müsəlmandır, yəhudilər və xristianlar da var.

B.-in əcdadlarının qədim tarixi haqqında bax *Liviyalılar* məqaləsinə. Ərəblərin Məğribi işğalından sonra 7 əsrin sonlarından və xüsusilə də 11–12 əsrlərdə əhalinin ərəbləşməsi və müsəlmanlaşması baş vermişdir, B. dağ və səhra r-nlarına sıxışdırılmışlar.

Əsas ənənəvi məşğuliyyətləri köçəri və köçəbə maldarlıq (dəvə, davar və qaramal), xış əkinçiliyidir (arpa, darı, buğda, bağıçlıq). Vahələrdə əkinçilik, bostançılıq, tranzit karvan ticarəti ilə məşğul olurlar. Klanlara (leff, iqxş) bölünən tayfalar (təkbilt) başçılar (agellid, amqar) və ağsaqqallar şuraları (bərbər dilində imzran, ərəbcə cmaa) tərəfindən idarə olunur. Oturaq qruplarda tayfa ərazisinin mərkəzi möhkəmləndirilmiş məskəndir (bərbər dilində tiqremt, dşar; ərəbcə qasba, qar); bürc-taxıl anbarları səciyyəvidir. Torpağın istifadəsində icma mülkiyyəti qalmaqdadır; klanlararası müvəqqəti ittifaqlar (tiuizi), qarşılıqlı yardımlaşma, məs., mal-qaranın otarılması (tauallat) yayılmışdır. Köçərilər çadırlarda yaşayırlar (bərbər dilində taxamt, ərəbcə hima), düşərgələr (duar, mduar) dairəvi planlıdır. Mənşəcə sufi təriqətləri ilə bağlı olan peşə-korporativ birliklərin inkişaf etmiş sistemi – marabut dini-mistik qardaşlıqları yayılmışdır.

Şifahi yaradıcılıq. Şifahi poeziya ən çox kabillər və şilxlərdə inkişaf etmişdir. Ayrıca (asefra) və poetik silsilədə birləşdirilmiş (tizrarin) lirik şeirlər geniş yayılmışdır. Epik poeziyada əcdadların igidlik və hünəri, Məhəmməd peyğəmbərin və müqəddəslərin həyatı tərənnüm edilir. Şilxlərin poeziyasında dini və satirik məzmunlu poemalara rast gəlinir (tamdaqazji). İmayt poemalarında dostluq, məhəbbət və sevgidən; qısa poemalarda eyni qəbilədən olanların həyatından, müharibə və bayramlardan (tayffert) bəhs olunur. İzlan poemalar gündəlik həyata həsr olunmuşdur. Hadi dini çalarlı poemadır (qəhrəmanın cəhənnəmə – valideynlərini xilas etməyə getməsindən bəhs edən “Sabi haqqında poema”).

Bərbərlər. Ənənəvi qazma evlərinin daxili həyatı.



Nağıllar çoxsaylı və müxtəlifdir. Heyvanlar haqqında nağıllar hamı üçün, məişət nağılları, əsasən, kişilər üçündür. Məğrib bərbərlərinin sehrli nağıllarını qadın və uşaq yığıncaqlarında yalnız qadınlar danışır. Nağılları gündüz danışmağa qadağa qoyulmuşdur. Heyvanlar haqqında nağılların əsas qəhrəmanı Çaqqaldır (onun haqqında silsilə nağıllar var). Məişət nağılları oğrular, quldurlar, tapmaca tapmaq, kələkbazlar, etibarsız qadınlar, axmaqlar və s. haqqındadır. Yetim haqqında, məşhur bərbər kələkbaz (Mərakeşdə Si Coxa, Əlcəzairdə Si Cexa) haqqında nağıllar populyardır. Sehrli nağılların süjetləri arasında bütün dünyada məşhur olanlar və yalnız bərbərlərə məxsusları da var. Çoxlu atalar sözləri və zərbi-məsəllər mövcuddur.

Afərdi (tapmaca havaları), təşəraft (çoban mahnıları), atəmsi, yaxud izli (mahnı-poemalar), axvaş (kütləvi mahnı-rəqs, Mərakeş); axellil, tagerrabt (dairəvi bayram mahnı-rəqsləri, Əlcəzair) musiqili-poetik janrlardır. Nəfəs alətləri və membrafonlardan ibarət instrumental ansamblın müşayiəti ilə rəqslərlə respansor oxumalar səciyyəvidir. Ənənəvi alətlər arasında (bəziləri ərəb mənşəlidir) dilçəkli – zorna, qaita; qamışdan hazırlanmış fleyta-kasaba (qasba); *haraban* – təbil; dəflər – bendir, tarica; lyutnya qu-inbri (onun sələfi uzunqollu qədim Misir lyutnyasıdır). Tuareqlərin əsas alətləri: birsimli yayla çalınan imzad (anzad; qadın aləti), barmaqça çalınan birsimli qu-qey, yastı təbillər – qanqa, litavra-tindi. Orta Atlas dağlarında dəfdə çalmağın xüsusi növü – əsas ritmin fonunda mürəkəb ritmik fiqurlarla müşayiət olunan solo virtuozi improvizasiya; şm. dağətəyi

yerlərdə – təbil və dəfdə poliritmik çalğı yayılmışdır. Musiqili-poetik yarışmaların ənənələri qorunur; solist-improvizatorların çıxışları arasında dəflərin müşayiəti ilə kişi və qadın xoru rəqs edir. Bərbərdilli xalqların musiqisi diatonik səsdüzümünə əsaslanır. Mərakeş və Tunisin c.-unda pentatonikadan istifadə olunur. 20 əsrin sonuna yaxın şəhər qadın (xuxara) və kişi (dabka) rəqs-mahnı formaları yayılmışdır; onlar müsəlman təqviminə uyğunlaşdırılmışdır, qum saatına (ağval) bənzər təbildə ifadan ibarətdir.

**BƏRABƏR-LİVİYA DİLLƏRİ** (bərbər dilləri) – kanar dilləri ilə birlikdə Afriasiya dillərinin bərbər-kanar ailəsini təşkil edən dil qrupu. B.-L.d. Şimali Afrikada qeyri-bərabər şəkildə yayılmışdır (Marokkoda 9 mln.-dan çox, Əlcəzairdə 5 mln.-dan çox, Nigerdə 700 mindən çox, Malidə təqr. 450 min, Burkina-Fasoda 200 mindən çox; Liviyada təqr. 200 min; Tunisdə 30 mindən 100 minədək, Mavritaniyada 20–30 min; Misirdə 10 min nəfər. Bu dildə danışanların ümumi sayı təqr. 16 mln. nəfərdir (2005).

Müasir B.-L. d.-nin əcdadı olan dil e.ə. 2-ci minilliyin sonlarında, *dəniz xalqlarının* və onların müttəfiqləri olan liviyalıların misirlilər tərəfindən məğlub edilməsindən sonra parçalanmışdır. Ehtimal ki, Liviya tayfalarının bir hissəsi nəticədə Misir sərhədlərindən qərbə və cənub-qərbə tərəf yayılmış, 7–11 əsrlərdə onların bir qismi *ərəb dilini* mənimsəmişdir.

B.-L. d. 4 budağa ayrılır: 1. Şərqi. Buraya Misirdə və Liviyada yayılmış si-va, aucila, sokna, tmesa və s. dillər daxildir; 2. Cənubi (tuareq). Malidə, Nigerdə, Burkina-Fasoda, Liviyada,

Bərbərlər. Ənənəvi yaşayış məskəni – Oulad Sultan qəsri. Tunis.





Əlcəzairdə və Nigeriyada yayılan tuareq, axnet, tamaxak, taullamet, iquxadaren və s. dillər; 3. Qərbi. Mavritaniya və Senegalda yayılmış zenaqa dilinin müxtəlif dialektləri; 4. Şimali. Atlas, zenet, kabil qruplarına aid dillər bu qola daxildir.

B.-L. d.-ndə adlar cins (kişi və qadın) və say (tək və cəm) kateqoriyalarına malikdir. Felin 2 şəkli var: xəbər şəkli, əmr şəkli. Cümlədə söz sırası üçün "xəbər + subyekt+obyekt" xarakterikdir. Söz kökü bir və ya bir neçə (daha çox 3) samitdən ibarət olur.

Bütün B.-L. d.-də (tuareq dili istisna olmaqla) ərəb dilindən alınmış xeyli söz var. Finikiya, yunan, latın və müasir Avropa dillərindən alınmış sözlər işlənir.

Şimali Afrikanın qədim abidələrində konsenant Liviya yazısının variantlarından istifadə olunmuşdur. Böyük Səh-rada yaşayan tuareqlərin tətbiq etdiyi yeganə qədim bərbər əlifbası (tifinaq) da Liviya yazısına aid edilir. Marokkoda bu yazıdan rəsmi şəkildə məktəblərdə istifadə olunur. Əlcəzairdə, Nigerdə, Malidə latın qrafikalı əlifba yayılmışdır. Orta əsrlərdən istifadə olunan ərəb yazısı hazırda, əsasən, Marokko və Liviyada tətbiq edilir.

Canlı bərbər dillərinin öyrənilməsi və təsviri iki mərhələ keçmişdir: 1) B.-L. d.-nin Avropa tədqiqatçıları və missionerləri tərəfindən ən əhəmiyyətli olan Avropa qrammatikaları terminləri vasitəsilə ilk dəfə qeydə alınması və təsviri. 2) B.-L. d.-nin əksər dialektlərinin, əsasən, fransız məktəbinə mənsub olan



Bərbət.

peşəkar filoloqlar tərəfindən bu və ya digər dərəcədə dolğun təsviri. 20 əsrin ortalarından B.-L. d.-nin müqayisəli öyrənilməsinə başlanılmışdır.

B.-L. d. materiallarının Afrasiya dillərinin müqayisəli tarixi tədqiqinə cəlb olunması bir çox təsəvvürlərə, o cümlədən bir-birinə yaxın qohum olan dialektlər məcmusundan ibarət bərbər dilinə dair mülahizələrə yenidən baxmağı zəruri edir.

Əd.: Завадовский Ю.Н. Берберский язык. М., 1967.

**BƏRBƏT** – mizrabla çalınan qədim Şərq musiqi aləti. Vətəni Səudiyyə Ərəbistanı hesab olunur. Azərb.-də 16-17 əsrlərə kimi istifadə edilmişdir. Ud tipli alətlər ailəsinə mənsubdur. B.-in gövdəsi uda nisbətən böyük, qolu isə xeyli uzun-

dur. Çanağı yığma üsulu ilə qoz və ya qırmızı çinardan, qol, kəllə və aşıqları isə qoz ağacından hazırlanır. Üzü 4 mm qalınlığında şam ağacı ilə örtülərək üzərində bir neçə yerdən səs rezonatorları açılır. Qolunda 9-12 pərdə olur (bəzi mənbələrdə 3,8,10 simli növləri olduğu haqda məlumat var). Simlər ipək və bağırsaqdan hazırlanır. Ümumi uzunluğu 665 mm, eni 465 mm, hündürlüyü 250 mm, qolunun uzunluğu 205 mm-dir. B. qədim ud kimi köklənir.

Əd.: Kərimov M. Azərbaycan musiqi alətləri. B., 2003.

**BƏRCAN** – Azərb. Resp. Yardımlı r-nunda kənd. Bərcan ə.d.-nin (Bərcan, Ləzir k.-ləri daxildir) mərkəzi. R-n mərkəzindən 32 km şm.-ş.-də, Viləş çayının sol sahilindən 7 km aralı, Burovar silsiləsinin yamacındadır. Əh. 798 (2008); heyvandarlıq və taxılçılıqla məşğuldur. Tam orta məktəb, klub, kitabxana, xəstəxana var.

**BƏRDAŞT** – Rast, Şur. Segah-zabul və s. muğam dəstgahlarında müqəddimə. Dəraməddən sonra gələrək muğamın əsas intonasiya və tonunu ifadə edir. Mayənin zilindən bəmə enmə B.-a xas cəhətdir.

**BƏRDƏ** – Azərb. Resp.-nda şəhər (1939-48 illərdə ştq.). Bərdə r-nunun mərkəzi. Yevlax-Ağdam d.y.-nda st., Bakıdan 319 km aralı, Tərtər çayının sahilində, Qarabağ düzünün mərkəzi hissəsindədir. Əh. 38,2 min (2008).

B. Azərb.-in qədim şəhərlərindəndir. Əvvəllər Hərum (Horom, Hurum) adlanan məskənin yerində salındığı ehtimal olunur; xarabalığı indiki Bərdə ş. yaxınlığındadır. Əldə olunmuş arxeoloji materiallar, o cümlədən Makedoniyalı İsgəndər, Selevkilər, Arşakilər və Roma imperatoru Avqust dövrünə aid sikkələr B.-nin hələ e.ə. əvvəlki dövrləri ilə əlaqəsini göstərir. Qazıntılar zamanı həmçinin çaydaşı, çiy və bişmiş kərpicdən tikilmiş binaların bünövrəsi, şirli və şirsiz gil məmulatı tapılmışdır. Bunlar B.-nin ticarət və sənətkarlıq mərkəzi olan qədim yaşayış məntəqəsinin yerində yarandığını göstərir. Ərəb tarixçisi Bəlzuri (9 əsr) B.-nin Sasani hökmdarı I Qubadın [488-531], İran tarixçisi Həmdullah Qəzvini (14 əsr) isə Makedoniyalı İsgəndərin dövründə [e.ə. 336-23] salındığını qeyd edirlər. Musa Kalankatuklunun məlumatına görə, B. alban hökmdarı II Vaçenin dövründə Sasani hökmdarı Firuzun [459-84] göstərişi ilə salınmışdır. "Kitabi-Dədə Qorqud" dastanında da B.-dən

bəhs olunur. Orta əsr müəllifləri B.-nin Tərtər çayının Kürlə qovuşduğu yerdən təq. 20 km aralı olduğunu göstərmişlər.

Sasanilər dövründə B. canişinlik mərkəzi idi. I Qubadın dövründə B.-nin ətrafına divar çəkilmiş, İran qarnizonu üçün qala tikilmişdi. B. 5 əsrdən Albaniyanın paytaxtı idi. 552 ildən Alban kilsəsinin mərkəzi də B.-də yerləşirdi. İran-Bizans müharibələri zamanı Bizansın müttəfiqi olan xəzərlər 628 ildə B.-ni tutmuşdular. 639 ildə Albaniyaya soxulmuş İran işğalçıları alban hökmdarı Cavanşir ölkədən çıxara bilmişdi. Xəlifə Osmanın dövründə [644-656] Azərb.-a hücum edən ərəb qoşunu B.-ni tutmuşdu. Əməvi xəlifəsi Müaviyənin dövründə [661-680] B. bərpa edilmiş, divarla əhatə olunmuşdu. Mühüm strateji məntəqə olan B.-də ərəb qarnizonu saxlanırdı. Həmin dövrdə şəhərdə təq. 100 minə yaxın əhali yaşayırdı. 8 əsrdə B.-də pul kəsilirdi. 748 ildə Beyləqanda ərəblərə qarşı baş verən üsyan Azərb.-in başqa yerlərinə də yayıldı. Üsyançılar B.-dəki ərəb qarnizonunu məğlub etdilər.

Əməvilər dövründə [661-750] ərəblər Arranın daxil işlərinə, demək olar ki, qarışmır, yalnız xərac almaqla kifayətlənirdilər. Abbasilər dövründə [750-1258] isə B. yerli hökmdarların əlindən alınaraq (752 ildə) Arran vil.-nin mərkəzinə çevrildi və həmin dövrdən şəhər ərəblərin tam nəzarətinə keçdi. B. 789 ildən üçüncü əmirliyin mərkəzi idi. 9 əsrdə Babəkin başçılıq etdiyi azadlıq hərəkatı B.-ni də bürüdü. 822 ildə B. yaxınlığındakı vuruşmada xürrəmilər ərəb qoşununu məğlub etdilər. Ərəb sərkərdəsi İsa ibn Məhəmməd qaçdı. 824 ildə Xilafətin başqa bir ordusunu məğlub edən xürrəmilər B.-ni düşməndən təmizlədilər.

8-9 əsrlərdə B. mühüm ticarət və mədəniyyət mərkəzi idi. Xilafətin paytaxtı Bağdad ş.-ni Azərb.-la birləşdirən ticarət yolları həm də B.-dən keçirdi. Buna görə də Azərb.-in şm.-ində şəhərlərarası məsafələr B. şəhərindən hesablanırdı. B.-dən başqa yerlərə çoxlu ipək aparılırdı. "Kürd qapısı" adlanan B. darvazası yaxınlığında məşhur "əl-Kürkiy" bazarı yerləşirdi. B. bazarına müxtəlif ölkələrdən tacirlər gəlirdilər. Ərəb müəlliflərindən əl-Müqəddəsi B.-ni "ölkənin Bağdadı", İbn Havqəl isə "Arranın anası" adlandırmışlar.

Xilafətin zəifləməsi ilə əlaqədar Azərb.-də da müstəqil dövlətlər yarandı. B. 10 əsrin 90-cı illərinə qədər Salarilər dövlətinə daxil idi. 944 ildə Azərb.-a ye-



Bərdə. Heydər Əliyev Muzeyi.

nidən soxulan ruslar qayıqlarla Kür çayı vasitəsilə B.-yə çatdılar. Salari qoşunu ilə baş verən bu və sonrakı döyüşlərdə qazandıqları uğurlar rusların uzun müddət B.-də möhkəmlənməsinə səbəb oldu. Yerli və ərəb mənbələrinin verdiyi məlumata görə, "rusların onları (əhalinin əksəriyyətini) qılıncdan keçirib xeyli insanı məhv etdilər, qırğından sonra əhalinin 10 min nəfərə yaxınını əsir aldılar... ruslar əhalinin əmlakını qənimət kimi ələ keçirdilər, əsirləri qul etdilər...". Salari hökmdarı Mərzban ibn Məhəmməd ruslara qarşı otuz min nəfərlik qoşun yeritdi və şəhəri mühasirəyə aldı. Şiddətlənməkdə olan taun epidemiyası və müsəlmanların

aramsız hücumları rusları B.-ni tərk etməyə məcbur etdi. Rusların hücumu və onun nəticələri B. kimi siyasi-iqtisadi-mədəni mərkəzin öz əvvəlki əhəmiyyət və qüdrətini itirməsinə gətirib çıxartdı. 993 ildə Şəddadilər sülaləsindən olan Fəzlun [985-1030] B.-ni Salarilərdən aldı. B. 11 əsrdə Səlcuqilərin, 12 əsrin 2-ci yarısından isə Eldənizlərin hakimiyyətində idi. Monqolların Azərb.-a hücumu zamanı B. dağıldı. Elxanilər dövründə şəhər bərpa oldu. Rəşiddədinin məlumatına görə, 14 əsrin əvvəllərində B.-də sənətkarlıq, ticarət, mədəniyyət getdikcə dirçəlirdi. Teymurun hücumu zamanı B. yenidən dağıldı. Sonralar şəhərin iqtisadi

Bərdə Olimpiya-İdman kompleksi.



Bərdə. Dördminarəli İmamzadə məscidi.







sadiyyatı bir qədər dirçəldi; 15 əsrdə Bərdə pul da kəsilirdi. Lakin B. artıq keçmiş əhəmiyyətini bərpa edə bilmədi. B. Nadir şahın dövründə bir daha dağıldı və kiçik yaşayış məntəqəsinə çevrildi. Xanlıqlar dövründə B. Qarabağ xanlığına daxil idi.

1970 ildə B. ş.-nin "Məbəd yeri" adlı hissəsində aparılmış arxeoloji qazıntılar nəticəsində 3 mədəni təbəqə aşkar olunmuşdur. Burada çay daşlarından və bişmiş kərpicdən 8 əsrin sonlarına aid edilən alban məbədinin qalıqları, həmçinin sonrakı dövrlərə aid əhəngdaşdan yonulmuş sütun altlıqları tapılmışdır. 1985, 1986 və sonrakı illərdəki qazıntıları zamanı 3-4 əsrlərə aid təbəqə aşkar olunmuşdur. Bu təbəqədə tikinti qalıqları (təndir, ocaq, kürə və s.), təsərrüfat quyuları, su təchizatı sistemi və s. aşkar edilmişdir.

B. ş.-ndə Tərtər çayı üzərindəki körpünün (7-9 əsrlər) qalıqları, *Bərdə türbəsi* (1322), *Axsadanbaba türbəsi* (14 əsr), qala (?), İbrahim məscidi (18 əsr) və s. memarlıq abidələri saxlanılmışdır.

Ş.-də 2 mədəniyyət sarayı, 5 klub, 10 kitabxana (o cümlədən, mərkəzi rayon kitabxanası və rayon uşaq kitabxanası), 6 xəstəxana, poçtamt, telekommunikasiya qovşağı, tarix-diyarşünaslıq muzeyi, rəsm qalereyası, mədəniyyət və istirahət parkı və s. var.

B. ş.-ndə 9 məktəbəqədər təhsil müəssisəsi (625 uşaq), 10 ümumtəhsil məktəbi (6435 şagird), 5 məktəbdənkənar təhsil müəssisəsi (4263 uşaq), texniki peşə liseyi, kollec fəaliyyət göstərir.

B.-də dəmir-beton məmulatı z-dları, çörək məmulatı z-du, tikis f-ki, məişət xidməti kombinatı, "Qarabağ-pambıq" ASC, "Bərdə-ticarət" ASC, "Bərdə-qida" MMC var.

Bərdə. Elektron kitabxana.

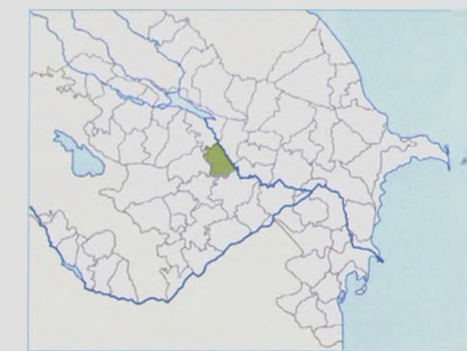

**BƏRDƏ DƏFİNƏLƏRİ** – Azərb. Resp. Bərdə r-nu ərazisində (1924, 1925, 1929 və 1940 illərdə) tapılmış müxtəlif dövrlərə aid gümüş və mis sikkə dəfinələri. Eldəniz hökmdarlarına aid (12-13 əsrlər) miss sikkələrinin ümumi çəkisi 50 kq-a yaxın olmuşdur. B.d.-ndə Makedoniyalı İsgəndərin, Selevki hökmdarlarından IV Antioxun, V Antioxun, I Demetrinin, VII Antioxun tetradraxmaları, Parfiya hökmdarı IV Fraatın draxması, Roma imperatoru Avqustun denarisi, Sasani hökmdarı II Xosrovun dirhəmləri vardır. B.d. içərisində Bərdə ş.-ndə Salari hökmdarların Vəhsudan ibn Məhəmməd və İsmayıl ibn Vəhsudanın (10 əsr) adından kəsilmiş gümüş dirhəmlərə də təsadüf edilir. B.d. Bərdənin iqtisadi, siyasi tarixini öyrənmək üçün mühüm əhəmiyyətə malikdir. B.d. sikkələrinin bir hissəsi Milli Azərb. Tarixi Muzeyində saxlanılır.

**BƏRDƏ DÖVLƏT TƏBİƏT YASAQLIĞI** – bax *Azərbaycan* xüsusi cildinin Xüsusi mühafizə olunan təbiət əraziləri və obyektləri bölməsinə.

**BƏRDƏ RAYONU** Azərb. Resp.-nda inzibati r-n. 1930 ildə təşkil edilmişdir. Kür-Araz ovalığının şm.-q. hissəsində, Qarabağ düzündədir. Sah. 957 km<sup>2</sup>. Əh. 141,4 min (2008). Şm.-q.-də Yevlax, şm.-ş.-də Ağdaş, ş.-də Zərdab, c.-da Ağcabədi, Ağdam, q.-də Tərtər r-nları ilə həmsərhəddir. R.-nda 1 şəhər, 110 kənd var. Mərkəzi Bərdə ş.-dir.

**Təbiət.** R.-nun ərazisi *Qarabağ düzündə* mərkəzi hissəsindədir. Səthi az meyilli və dalğalı düzənlikdən ibarətdir (hünd. 200 m-ə qədər); Antropogen sisteminin çöküntüləri ilə örtülüdür. Gil, çınqıl və qum yataqları var. R.-nun Muğanlı k.-ndə "Muğanlı suyu" adlanan müalicə əhəmiyyətli təbii bulaq mövcuddur. İqlimi mülayim isti, quru subtropikdir. Qışı qu-

raq keçir. Orta temp-r yanvarda 1,2-1,8°C, iyulda 25,6-26,5°C-dir. İllik yağıntı 250-350 mm-dir. R.-nun ərazisindən Tərtər və Xaçın çayları, şm.-ş. sərhədi boyunca Kür çayı axır. Təbii bitki örtüyü, əsasən, quru çöl və yarımsəhra tiplidir. Kür çayı sahilində seyrək tuqay meşələri (ümumi sah. 7,3 min ha) var. Heyvanları: tülkü, canavar, çöldovşanı, boz dövşan, süleysin və s. Quşları: turac, qırqovul, qaz, ördək və s. *Bərdə Dövlət Təbiət Yasaqlığı*-nın bir hissəsi r.-nun ərazisindədir.

**Əhali.** Orta sıxlıq 1 km<sup>2</sup>-də 147 nəfərdir. Kənd əhalisi 72 %-dir. Bərdə ş., Kətəlparaq, Otuzkilər, Xanərab k.-ləri ən iri yaşayış məntəqələridir.

**Təsərrüfat.** Aran iqtisadi r-nuna daxildir. İqtisadiyyatının əsasını aqrar sahə təşkil edir. R.-nda 7,0 mln. manat dəyərinə sənaye, 92,3 mln. manat dəyərinə k.t. məhsulları istehsal olunmuş, 18,7 mln. manat dəyərinə tikinti-quraşdırma işləri görülmüş, 4,5 mln. manat dəyərinə nəql., 0,9 mln. manat dəyərinə rabitə və 44,6 mln. manat dəyərinə ticarət xidməti göstərilmişdir.

K.t.-na yararlı torpaqların sah. 76472 ha, o cümlədən 14780 ha dənli-paxlalı bitkilər (12763 ha buğda), 1678 ha pambıq, 1074 ha şəkər çuğunduru, 3532 ha tərəvəz, 2910 ha bostan bitkiləri, 963 ha

Bərdə. 8 saylı tam orta məktəb.







Şəkər çuğunduru plantasiyası.

meyvə və giləmeyvə sahələri təşkil edir (2010). B. r.-nda 38,662 min *t* dənli-paxlalı (o cümlədən 33,496 min *t* buğda), 3,28 min *t* pambıq, 25,0 min *t* şəkər çuğunduru, 1,106 min *t* toxumluq günəbaxan, 4,35 min *t* kartof, 32,875 min *t* tərəvəz, 37,578 min *t* bostan məhsulları, 6,678 min *t* meyvə və giləmeyvə, 1,645 min *t* üzüm istehsal edilmişdir (2010).

B. r.-nda 81756 baş mal-qara, 129753 baş davar var. 2010 ildə 6,755 min *t* ət, 47,604 min *t* süd, 23,950 mln. adad yumurta istehsal edilmişdir. R.-nda k.t. üzrə 19 sənaye müəssisəsi fəaliyyət göstərir, istehsal olunan məhsulun 38,1%-i özəl sektorunun payına düşür.

**Mədəni quruculuq və səhiyyə.** B. r.-nda 32 məktəbəqədər təhsil müəssisəsi (1610 uşaq), 75 ümumtəhsil məktəbi (22242 şagird), 5 məktəbdənkənar təhsil müəssisəsi (4263 uşaq), texniki peşə liseyi,

kollec fəaliyyət göstərir (2010/11). Rayonda 109 kitabxana, 74 kənd klubu, 31 kənd mədəniyyət evi fəaliyyət göstərir.

Tərtər çayı üzərindəki körpünün qalıqları (7–9 əsrlər), *Bərdə türbəsi* (1322), *Axsadan-baba türbəsi* (14 əsr), Güloğlular k.-ndə səkkizgüşəli türbə (18 əsr), İbrahim məscidi (18

əsr) və s. memarlıq abidələri var.

R.-nda 940 çarpayılıq (əhalinin hər 10 min nəfərinə 66,2 çarpayı), 13 xəstəxana (o cümlədən mərkəzi r-n xəstəxanası, uşaq xəstəxanası, 11 kənd sahə xəstəxanası), stomatoloji poliklinika, 32 kənd həkim ambulatoriyası, doğum evi, 57 feldşer-mama məntəqəsi, 2 dispanser (dəri-zöhrəvi və ağ ciyər xəstəlikləri), gigiyena və epidemiologiya mərkəzi, 316 həkim (o cümlədən 14 stomatoloq və diş həkimi), 995 orta tibb işçisi (o cümlədən 254 feldşer-mama və mama) var.

**BƏRDƏ TÜRBƏSİ** – Azərb. Resp.-nin Bərdə ş.-ndə tarixi memarlıq abidəsi. 1322 ildə tikilmiş türbənin memarı *Əhməd ibn Əyyub əl-Hafiz Naxçıvanidir*. B.t. dövrünün görkəmli şəxsiyyətlərinin xatirəsini əbədləşdirmək üçün tikilən bürəvarı türbələr qrupuna daxildir. Hünd. 12,5 m olan B.t. silindrik göv-

dədən və konussəkilli günbəzdən ibarətdir. Abidənin oturaacağı daşdan hörülmüş kürsülük formasındadır. B.t.-nin bütün səthi, üzərinə firuzəyi kaşı çəkilmiş kərpiclə naxışlanmışdır. Orijinal hörgünün kərpic naxışlarında “Allah” sözü mütənasib surətdə təkrarlanır. B.t. bürəvarı Azərb. türbələri üçün xarakterik olan yeraltı və yerüstü hissələrə bölünür. Yeraltı hissə türbənin dəfn üçün ayrılmış sərdabası, yerüstü hissə isə xatirə abidəsi olub, monumental xarakter daşıyır. Abidənin müvafiq kitabəsi uçulub dağıldığından, B.t.-nin kimin şərəfinə inşa olunması məlum deyil. Lakin onun Elxanilər sülaləsindən bir nəfər üçün tikildiyi ehtimal edilir.

*Əd.: Усейнов М., Бретаницкий Л., Саламзаде А. История архитектуры Азербайджана. М., 1963.*

**BƏRDƏİ** Məhəmməd ibn Abdulla (Əbu Bəkr) (? Bərdə – 961) – Azərb. mütəfəkkiri, hüquqşünas. Bərdə və Bağdadda yaşamışdır. 961 ildə B. ilə görüşən ərəb alimi İbn ən-Nədim yazmışdır ki, B. *mötəzilə* fəlsəfi cərəyanının nümayəndəsi, *xaricilik* hərəkatının üzvü idi. B. müsəlman hüququndan bəhs edən “Müxalifətçilərə cavab”, “Müsəlman hüququnun əsaslarına dair məcəllə”, “İmamətə dair kitab” və s. əsərlərin müəllifidir. B.-in əsərləri hələlik tapılmasa da (mötəzilə və xaricilik tərəfdarları təqib olunduğundan B. əsərlərini gizli yayırdı), onlarda mütərəqqi cəhətlər və demokratik fikirlər olduğu ehtimal edilir.

*Əd.: Мəммəдов З.С. VII–X əsr Azərbaycan fəlsəfi və ictimai fikir tarixinə dair məlumat. Azərb. SSR EA Xəbərləri, 1969. № 4.*

**BƏRDƏİ** Münyiddin Məhəmməd Məhəmməd oğlu Hənəfi (? Bərdə – 1521, Ədirnə) – Azərb. filosofu, illahiyatçısı və hənəfi hüquqşünası. İlk təhsilini atasından almış, Şiraz və Herat şəhərlərində müxtəlif elmlərə dərinlənmiş, sonra isə Bursa ş.-nin Əhməd Paşa mədrəsəsində müəllimlik etmişdir. B. məntiq, fəlsəfə və Quranın təfsirinə dair əsərlərin müəllifidir. Əsirəddin Əbhərinin (?–1265) “Kateqoriyalara giriş” (“Mətali əl-ənvar”), *Nəsirəddin Tusinin* (1201–74) “Kələmin təcridi” (“Təcrid əl-kələm”), Əzudəddin İcinin (?–1355) “Mübahisə etmək qaydaları” (“Adab əl-bəhs”) kitablarına şərhərdən ibarət haşiyələr yazmışdır. “Kateqoriyalara giriş” kitabına haşiyələrin əlyazması nüsxələri Qahirə, Sankt-Peterburq, Tehran və s. şəhərlərin kitabxanalarında saxlanılır.

*Əd.: Мəммəдов З. Orta əsrlər Azərbaycan*

filosofları və mütəfəkkirləri. B., 1986; yəna onun Azərbaycan fəlsəfi tarixi. B., 1994.

**BƏRDİC**, *Bərdic*, *Bərzənc* – Azərb.-da orta əsr şəhəri. Kür çayı sahilində Bərdə-Dərbənd (Bab əl-Əbvab) karvan yolu üstündə mühüm ticarət məntəqəsi olmuşdur. B. haqqında 9–10 əsr ərəb səyahələrindən İbn Xordadbeh, əl-İstəxri, İbn Havqəl, əl-Müqəddəsi və b. məlumat vermiş və qədim Bərdə ilə B. arasındakı məsafəni 14–18 *fərsəx* göstərmişlər. Kür çayının sağ sahilində yerləşən B.-də Şamaxıya gedən karvan yoluna çıxmaq üçün bərə yolu var idi. Tədqiqatçıların fikrincə (V.F. Minorski və b.), B. Kür çayının sağ sahilində, indiki Zərdab r-nundakı Körpükənd k. yaxınlığında (Bərdədən təq. 34 *km* ş.-də) yerləşirdi. **BƏRDİK** – Azərb. Resp. Culfa r-nu (Nax. MR) ərazisində dağ. Əlincaçayın sol sahilindədir. Hünd. 2053 m. Alt Pliosen maqmatizminin əmələ gətirdiyi intruziv kütlədir. Müasir relyefdə sıldırım yamaçlı plato əmələ gətirir.

**BƏRƏ** – çay, göl, dəniz və digər su mənbəsinin bir sahilindən o biri sahilinə sərnəşin, nəql. vasitələri (avtomobil, d.y. vaqonları), həmçinin yüklərin daşınması üçün gəmi və ya qurğu. Motorlu və motorsuz B. növləri olur. Motorsuz B., adətən, çaylarda ucları sahillərə bərkidilmiş trosla, yaxud yedək gəmiyi ilə hərəkətə gətirilir. Qayıq, sal, barj və ya onların ümumi yük platformaları qrupu da motorsuz B.-lərə aiddir. Təyinatına görə dəmiryol B.-si, avtomobil-sərnəşinin B.-si və universal B.-lərə ayrılır. D.y. vaqonları və avtomobillər bir neçə göyərtəli xüsusi motorlu B. ilə daşınırlar. Dəniz B.-ləri yerli xətlərdə və okeanlararası yollarda işlədilir. Okean B.-lərinin sərnəşin gəmilərinə oxşarlığı olsa da, qaraj və yük yerləri ilə onlardan fərqlənir. B.-nin orta yük tutumu 30–50 (bəzən 100-dən çox) vaqon, 100–150 avtomobildir. B.-də 300–800 (dəniz B.-lərində 2000-ə qədər) sərnəşin daşımaq mümkündür. Xəzər dənizində 1962 ildə Bakı-Krasnovodsk (Türkmənbaşı) B. yolu açılmışdır. Hazırda Bakı-Türkmənbaşı və Bakı-Aktau B. yolları ilə neft, d.y. vaqonları, avtomobil, taxıl və s. yüklər, həmçinin sərnəşin daşınmaları yerinə yetirilir. B. nəql. növü kimi Yaponiya və Qərbi Avropa ölkələrində daha çox inkişaf etmişdir. La-Manşda B. kimi hava yastıqlı gəmilərdən istifadə olunur.

**BƏRƏ** – İranın Şərqi Azərbaycan ostanında kənd. Mərənd şəhristanının Zənuz bölgəsinin Hərzəndat kəndistanında, Mərənd ş.-ndən 26 *km* şm.-dadır. **BƏRƏDEH** – İranın Şərqi Azərbaycan ostanında kənd. Təbriz şəhristanının Səriskənd bölgəsinin Atəşbəy kəndistanında, Səriskənd qəs.-ndən 24 *km* q.-də, Miyanə-Marağa d.y.-nun üstündədir. **BƏRƏKCƏ** – İranın Ərdəbil ostanında kənd. Mərkəzi şəhristanının Germi bölgəsinin Muğan kəndistanında, Germi qəs.-ndən 22 *km* q.-dədir. **BƏRƏKƏVEYH ZƏNCANİ** (?–?) – 10 əsr Azərb. şairi. Ərəb dilində yazmışdır. Həyat və yaradıcılığı haqqında məlumat azdır. “Sülul” təxəllüsü ilə tanınmışdır. Əbu Mənsur Səalibi B.Z.-nin görkəmli ərəb alimi *Bədi əz-Zaman* əl-Həmədani-dən eşitdiyi bəzi şeirlərini tərtib etdiyi topluya daxil etmişdir. Şeirlərində məhəbbət duyğuları ilə yanaşı didaktik motivlər, incə yumor da əksini tapmışdır. İnsanları həyatdan, gözəllikdən zövq almağa, xeyirxahlığa səsləyən şeirlərində folklorla bağlılıq hiss olunur.

*Əd.: Маһмудов М. Ərəbcə yazmış azərbaycanlı şair və ədiblər (VII–XII əsrlər). B., 1983.* **BƏRƏNLİQ HÜSEYNXAN** – İranın Şərqi Azərbaycan ostanında kənd. Miyanə şəhristanının Tərik bölgəsinin Kəndovan kəndistanındadır. **BƏRƏNLİQ MƏDƏDXAN** – İranın Şərqi Azərbaycan ostanında kənd. Miyanə şəhristanının Tərik bölgəsinin Kəndovan kəndistanında, bölgə mərkəzindən 9 *km* c.-da, Miyanə-Təbriz avtomobil yolunun üstündədir. **BƏRƏNCƏ** – İranın Ərdəbil ostanında kənd. Meşkinşəhr şəhristanının Mərkəzi bölgəsinin Ərşəq kəndistanında, Meşkinşəhrdən 48 *km* şm.-ş.-də, Germi-Ərdəbil avtomobil yolunun 2 *km*-liyindədir. **BƏRƏŞLİ** – İranın Qərbi Azərbaycan ostanında kənd. Xoy şəhristanının Şapur bölgəsinin Ətraf kəndistanında, Şapur qəs.-ndən 6 *km* şm.-ş.-dədir. **BƏRƏŞAD**, *Bəzarçay* – Azərb. Resp. və Erm. Resp. ərazilərində çay. Uz. 164 *km*, hövzəsinin sah. 2970 *km*<sup>2</sup>. Qarabağ yaylasındakı Zalxa gölündən (3040 m hünd.-dən) başlanır. Həkəri çayı ilə birləşərək Araxa tökülür. Erm. ərazisindəki hissəsi Vorotan adlanır. Yeraltı, qar və qismən yağış suları ilə qidalanır. Suvarmada istifadə edilir. Üzərində SES-lər (Erm. ərazisində) var. **BƏRƏŞAD** – Azərb. Resp. Ucar r-nunda kənd. Bərgüşad ə.d.-nin mərkəzi. R-n mərkəzindən 25 *km* c.-ş.-də, Bərgüşad d.y. st.-ndən 10 *km* aralı, Şirvan düzündədir. Əh. 5989 (2008); pambıqçılıq, taxılçılıq, baramaçılıq, bağçılıq və hey-

vandarlıqla məşğuldur. 2 tam orta məktəb, ümumi orta məktəb, uşaq bağçası, 2 kitabxana, mədəniyyət evi, klub, xəstəxana, ATS var.

**BƏRƏŞAD SILSİLƏSİ** – Erm. Resp. və qismən Azərb. Resp. (Qubadlı və Zəngilan r-nları) ərazilərində dağ silsiləsi. Zəngəzur silsiləsinin ş. qolu. Bərgüşad (Vorotan) və Oxçu çaylarının suayırıcısıdır. Ən yüksək zirvəsi Aramazd d.-dir (3399 m). Azərb. Resp. ərazisində silsilənin c.-ş. davamı tədricən alçalır və Ağoyuq düzünə keçir. Bu hissədə ən yüksək zirvəsi Süsən d.-dir (1304 m). B.s., əsasən, qranit və qranodiorit intruziyaları olan Yura və Tabaşir yaşlı vulkanogen-çökmə, çökmə süxurlardan təşkil edilmişdir. Yamaçları meşələr (palıd, vələs), suayırıcı hissəsi isə subalp və Alp çəmənliyi ilə örtülüdür. Karst mağaraları var.

**BƏRƏŞADLAR** – türk tayfası. Kəngər tayfasından (bax *Kəngərlər*) olmuşlar. 18 əsr – 19 əsrin ortalarına aid bəzi mənbələrdə Naxçıvan mahalında yaşayan kəngər mənşəli bir sıra qol və tirələrin içərisində Bərgüşadlı nəslinin də adı çəkilir.

**BƏRƏŞOV** – Azərb. Resp. Quba r-nunun Vəlvələ ə.d.-ndə kənd. R-n mərkəzindən 23 *km* ş.-də, Bakı – Quba avtomobil yolundan 4 *km* aralıdadır. Əh. 805 (2008); bağçılıq, tərəvəzçilik, heyvandarlıqla məşğuldur. Ümumi orta məktəb, ibtidai məktəb, feldşer-mama məntəqəsi var.

**BƏRƏŞUDAR** (Bərxurdar) **BƏY ƏNİS** (? Təbriz – ?) – 16 əsrin 2-ci yarısı – 17 əsrin əvvəllərində yaşamış Azərb. toptökmə ustası. Babası Səfəvilər dövlətində toptökmə sənətinin əsasını qoyanlarından idi. Atası Heydəri bəy Ənis I Təhmasibin [1524–76] saray əyanlarından olmuşdur. Toptökmə sənətini daha da təkmilləşdirən B.b.Ə. əvvəlcə Təbrizdə, sonra isə bütün Səfəvilər dövlətində toptökmə ustası olmuşdur. 16 əsrin 80-ci illərində Osmanlı imperiyasının Səfəvilər dövlətinə hücumu zamanı 4–5 pud ağırlığında mərmiatan toptökmə, 17 əsrin əvvəllərində Səfəvi-Osmanlı müharibələri dövründə Təbriz, İrəvan, Gəncə və s. şəhərlərin mühasirəsində istifadə edilən iri qaladağıdan toptökmə B.b.Ə.-in başçılığı ilə hazırlanmışdır.

**BƏRİD** (ər. برید) – orta əsrlərdə bir sıra Şərq ölkəsində, o cümlədən Tulunilər, Samanilər, Səlcuqilər, Zəngilər, Gəznəvilər. Məmlüklər və s.-də xəbər və poçt təşkilatı. B. Bizansda da mövcud olmuşdur. **BƏRİDŞAHLAR** – Hindistanda Dehkan yaylasının c.-unda hakim türk sülalə-

Bərdə türbəsi. 1322 il.





si [1492–1619]. Banisi əmir I Qasım Bərid şahdır [1492–1504]. O, gənc yaşlarından *Bəhmənilərə* xidmət etmiş, bəridi-məmalik (ölkənin xəbərləşmə və poçt xidməti rəhbəri) vəzifəsində çalışmışdır. Bəhməni sultanlığının tənəzzülü nəticəsində Bidarda müstəqil əmirlik yaratmışdır. Nümayəndələri: I Əmir Bərid şah [1504–43], Əli Bərid şah [1543–80], İbrahim Bərid şah [1580–87], II Qasım Bərid şah [1587–90], II Əmir Bərid şah [1590–1601], Mirzə Əli Bərid şah [1601–09], III Əmir Bərid şah [1609–19]. B. bəhməni sultanlarından III Əhməd, Ələddin, Vəliullah və Kəlimullahı himayə etmiş, Vicayanaqar və digər qonşu əmirliklərlə ardıcıl mübarizə aparmışlar. B. Bəhmənilərin memarlıq və incəsənət əməllərini davam etdirmiş, Bidarda bir çox məscid, türbə, mədrəsə və s. binalar – Rəngin Mahal, Taxt Mahal, Tərkəş Mahal və s. tikdirmişlər. B.-in hakimiyyətinə *Adilşahlar* son qoymuşlar.

**BƏRİHAN** – İrənin Şərqi Azərbaycan ostanında kənd. Əhər şəhristanının Horand bölgəsinin Çahardangə kəndistanında, Horand qəs.-ndən 13,5 km q.-dədir.

**BƏRK BUĞDA** – bax *Buğda*.

**BƏRK CİSM** – maddənin aqreqat hallarından biri; normal şəraitdə öz formasını saxlaması (sürüşmə moduluna malikdir) və atomlarının müəyyən tarazlıq vəziyyətləri ətrafında kiçik amplitudlu rəqslər etməsi ilə xarakterizə olunur. Atomların tarazlıq vəziyyətlərinin fəzada paylanılmasına görə B.c. kristal və amorf halda ola bilər. Kristal hal atomların fəzada nizamlı, amorf hal isə nizamsız paylanmasıdır. Təzyiq və temp-rdan asılı olaraq kristal B.c. müxtəlif hallarda olur. Bunlara kristal B.c.-in fazaları və ya kristal modifikasiyaları deyilir. Eyni cismin müxtəlif modifikasiyalarda ola bilməsi polimorfizm adlanır. Elementlərin müxtəlif modifikasiyalarda olmasına allotropik modifikasiyalar deyilir (məs., almaz, qrafit və s.). Bir kristal haldan digərinə keçid nöqtəsində ya birinci növ faza keçidi (keçid nöqtəsində istilik ayrılması və həcm sığrayışla dəyişməsi), ya da ikinci növ faza keçidi (keçid nöqtəsində istilik tutumunun və s. sığrayışla dəyişməsi) baş verir.

B.c.-də atomlar və ya molekullar arasındakı rabitə qüvvələri, əsasən, elektrostatik təbiətlidir (zəif maqnit qarşılıqlı təsiri nəzərə alınmazsa). Kristal B.c.-ləri rabitə növlərinə görə, adətən, 5 yerə bölülər: 1) müsbət və mənfi ionlardan təş-

kil olunmuş kristallar (məs., NaCl, KCl və s.); aşağı temp-rlarda zəif elektrik keçiriciliyinə, yüksək temp-rlarda isə yaxşı ion keçiriciliyinə – infraqırmızı şüaları kəskin udmaq xassəsinə malikdir; 2) kovalent rabitəli kristallar (məs., almaz, Ge, Si); bu kristallarda valent elektronları bütün qonşu atomlara aid olur və elektronların ionlararası paylanma sıxlığı kəskin istiqamətlənmiş olur. Yüksək bərklik, saf nümunələrdə və aşağı temp-rlarda zəif elektrik keçiriciliyi bu kristallar üçün xarakterikdir; 3) metal kristallar; sərbəst elektronlar ionlar arasında rabitə enerjisinin yaranmasına səbəb olur. Belə maddələr yüksək keçiriciliyə malikdir; 4) molekulyar kristallar; çoxatomlu kimyəvi birləşmələrə (məs., CH<sub>4</sub> və s.) aiddir. Onlarda molekullararası rabitə Van-der-Vaals qüvvələri vasitəsilə yaranır. Bu kristalların ərimə temp-rları alçaq, sıxılma qabiliyyəti isə yüksək olur; 5) hidrogen rabitəli kristallar (məs., buz, HF və s.); hidrogen rabitəsi, əsasən, elektromənfiliyi, yəni atomu elektronları özünə cəzbətmə qabiliyyəti yüksək olan elementlərin (flüor, oksigen, azot) hidrogenlə birləşmələrində baş verir və kovalent və ion rabitələrindən zəifdir. Rabitə növlərinə görə, B.c.-lərin bu cür təsnifatı təqribidir. Bi, As, Sb və s. kimi maddələri bu növlərdən hər hansı birinə aid etmək çətinidir. Ümumiyyətlə, bütün B.c.-lərdə rabitə növləri müxtəlif nisbətdədir. B.c.-in elektrik, maqnit, optik və istilik xassələri, əsasən, onu təşkil edən atomlarda valent elektronlarının paylanmasından asılıdır. B.c.-in atomlarında valent elektronlarının enerji spektri sərbəst atomlardakından kəskin fərqlidir. B.c.-də atomların qarşılıqlı təsiri nəticəsində elektronun sərbəst atomdakı diskret enerji səviyyələri enerji zonaları əmələ gətirir. Zonanı

əmələ gətirən enerji səviyyələrində elektronlar *Pauli prinsipinə* görə (hər bir səviyyədə spinləri müxtəlif istiqamətli olan iki elektron yerləşə bilər) paylanırlar. Hər hansı zonada heç bir elektron yoxdursa, onda kristala elektrik sahəsi tətbiq etdikdə bu zona elektrik keçiriciliyinə pay vermir. Zonada bütün səviyyələr axıradək elektronlarla dolduqda, onda bu elektronlar da keçiricilikdə iştirak etmir, çünki bunun üçün sahənin təsiri ilə elektron qonşu (daha yuxarı) səviyyəyə keçməlidir, bu isə Pauli prinsipinə görə mümkün deyil (səviyyələrin hamısı doludur). Deməli, elektronlar o zaman elektrik keçiriciliyində iştirak edə bilər ki, zona elektronlarla yarımqıq dolmuş olsun. İstənilən temp-rdə baxılan maddənin yarımqıq dolmuş zonası varsa, onda bu maddə keçiricidir. Keçirici olmayan maddələr isə elə maddələrdir ki, onların bir sıra enerji zonaları elektronlarla tamamilə doludur və axırncı dolu zonadan sonra gələn boş zona dolu zonadan müəyyən qadağan olunmuş zona ilə ayrılır. Keçirici olmayan maddələrə yarımqeçiricilər və dielektriklər aiddir. Birinci boş zonanı axırncı dolu zonadan ayıran qadağan olunmuş zonanın eni 2–3 eV və ya ondan azdırsa, maddə yarımqeçirici, böyükdürsə, dielektrikdir.

Atomlardan və molekullardan dayanıqlı B.c.-in əmələ gəlməsi ~10<sup>10</sup> sm məsafədə elektrostatik cazibə və itələmə qüvvələrinin tarazlaşmasını göstərir. Bir sıra hallarda atom zərrəciklərinə bərk şərtlər kimi baxmaq və onları *atom radiusları* ilə xarakterizə etmək olar. Qarşılıqlı təsir qüvvələri haqqında bilgi B.c.-in *hal tənliyini* almağa imkan verir.

Bütün B.c.-lər kifayət qədər yüksək temp-rdə əriyir və ya sublimasiya (bərk maddənin buxara çevrilməsi) olunur; bərk helium istisnaqlı təşkil edir, belə ki,

temp-*r* azaldıqda o əriyir (təzyiq altında). Ərimə prosesində cismin aldığı istilik atomlararası rabitənin qırılmasına sərf olunur. Müxtəlif təbiətli B.c.-lərdə ərimə temp-ru fərqlidir (hidrogen molekulunda 259,1°C, volframda 3410±20°C, qrafitdə 4000°C-dən böyük). B.c.-lər texnikanın müxtəlif sahələrində işlədilir. Onların mexaniki xassələrindən tikinti və konstruksiya işlərində, elektrik, optik, maqnit xassələrindən isə radio və elektro texnikada geniş istifadə olunur. Yarımqeçiricilərdən hazırlanmış cihazlar elektron lampalarını əvəz edir. Ferro maqnit lövhələr və ifratkeçirici məftillər isə hesablayıcı maşınların əsas elementləridir. Müasir texnikada B.c.-lərin kvant xassələrindən də geniş istifadə olunur (optik kvant generatorlarında və s.-də).

AMEA-nın Fizika İn-tunda B.c.-lər fizikası sahəsində mühüm tədqiqatlar aparılır.

Əd: Киттель Ч. Введение в физику твёрдого тела. М., 1963; Харисон У., Теория твёрдого тела. Пер. с англ., М., 1973; Давыдов А.С., Теория твёрдого тела. М., 1976.

**BƏRK CİSMLƏR PLAZMASI** – bərk keçiricilərdə yüklü mütəhərrik zərrəciklərin (metallarda elektronların və ya yarımqeçiricilərdə elektronların və deşiklərin) xassələri qazboşalma *plazmasının* xassələrinə yaxın olduqda onların toplusunu bildirən şərti termin. Bu, qazboşalma plazmasının tədqiqi zamanı yaranmış təsəvvürləri bərk cism fizikasına aid etməyə imkan verir. B.c.p. qazboşalma plazmasından fərqli olaraq yüklü zərrəciklərin böyük *n* sıxlığına malikdir (qazboşalma plazmasında  $n \sim 10^{12} \text{ sm}^{-3}$ , metallarda  $n \sim 10^{22} - 10^{23} \text{ sm}^{-3}$ , yarımqeçiricilərdə  $n \sim 10^{14} - 10^{17} \text{ sm}^{-3}$ ). Bu, B.c.p. və qazboşalma plazmasının xarakteristikalarının müxtəlifliyinə gətirib çıxarır. Məs.,  $\sqrt{n}$ -lə mütənəsb olan plazma tezliyi qazboşalma plazmasına nisbətən B.c.p. üçün əhəmiyyətli dərəcədə böyükdür. B.c.p.-nda (xüsusilə yarımqeçiricilərdə) plazma effektləri İYT (ifrat yüksək tezlikli) cihazların yaradılmasında istifadə edilir.

**BƏRK ƏRİNTİ LÖVHƏCİKLƏRİ** – metalkəsən alətlərin kəsmə xassəsinə yaxşılaşdırmaq üçün onların gövdəsinə bərkidilən lövhəciklər. Mexaniki bərkitmə və ya yapışdırmadan sonra B.ə.l. itilənir və onların işlək hissəsinə alətin (kəski, frez, burğu, qazıma baltası və s.) kəsici hissəsinin həndəsi forması verilir. B.ə.l.-nin hazırlanması üçün volfram-karbid, titan-karbid və digər bərk ərintilərdən

istifadə olunur. B.ə.l.-nin yüksək möhkəmliyi kəsmə sürətini artırmağa imkan verir.

**BƏRK ƏRİNTİLƏR** – yüksək bərkliyə, davamlılığa, kəsicilik xüsusiyyətlərinə və s. malik yeyilməyədavamlı materiallar. B.ə. yüksək temp-*ra* qədər qızdırıldıqda belə öz xassələrini saxlayır. İstehsal üsuluna görə tökmə və metal-keramik (bişirilmiş) B.ə.-ə ayrılır. Tökmə B.ə.-ə *stellit*, *sormayt*, *relit* və s. daxildir. Tökmə ərintilər, əsasən, çətinəriyən xrom, volfram karbidləri və yapışdırıcı kobalt, nikel, dəmir tozları qarışığından ərimə və tökmə üsulu ilə alınır. Metal-keramik B.ə. isə *ovuntu metallurgiyası* üsulları ilə istehsal edilir. Bunun üçün çətinəriyən metal karbidlərinin tozu ilə yapışdırıcı kobalt tozu qarışığı yüksək temp-*rdə* bişirilir. B.ə.-dən kəsici alətlərin kəsikləri, ştapların, qazıma alətlərinin işlək hissələri, ölçü alətləri və s., həmçinin konstruksiya materialları hazırlanır.

**BƏRK MƏHLUL** – kristal qəfəsi iki və ya daha çox elementin atomlarından təşkil olunmuş bircins bərk maddə. Elementlərin nisbəti dəyişdikdə də B.m. öz bircinsliyini saxlayır. Maddə bu quruluşu ərinmiş haldan keçdiyinə görə B.m. adlandırılır. B.m. anlayışını elmə 1890 ildə Y. Vant-Hoff daxil etmişdir. B.m.-lərə həm təbii halda, həm də süni maddələr arasında tez-tez təsadüf edilir. Süxurəmələgətirən başlıca mineralların (çöl şpatı, mika, hornblend və s.) tərkibi çox geniş radiusda dəyişsə də, həmişə bircins maddə olaraq qalır. Sadə kimyəvi birləşmələrdən bir çoxu, məs., metalların hidrogen, karbon, azot və oksigenlə birləşmələrindən ibarət olan hidridlər, karbidlər, nitridlər, metal oksidləri B.m.-lərdir.

Metalların B.m.-lərinin xüsusilə böyük əhəmiyyəti var, çünki B.m. əmələ gəldikdə metalın plastikliyi demək olar ki, azalmadığı halda, möhkəmliyi və bərkliyi xeyli artır. Saf metallardan fərqli olaraq B.m.-lərin xüsusi elektrik müqaviməti temp-*rdən* az asılıdır və saf metallarından böyükdür. Buna görə ölçü cihazlarının şuntlarını, elektrik sobaları və plitələrinin qızdırıcı elementlərini, habelə bir sıra başqa hissələri B.m.-lərdən hazırlayırlar. B.m. bütün mühüm texniki ərintilərin konstruksiya poladlarının, paslanmayan və turşuya davamlı poladların, bürünc və tuncun, çox möhkəm alüminium və maqnezium ərintilərinin və s. əsasını təşkil edir. Qeyri-metal B.m.-lərə şüşəni misal göstərmək olar.

**BƏRK YANACAQ** – aqreqat halına görə bərk olan *yanacaq*.

**BƏRKA** – Liviyada tarixi şəhər və vil. Bax həmçinin *Kirenaika*.

**BƏRKƏ**. Berke, Bərka, Bərka y (taqr. 1209–66) – Qızıl Orda xanı [taqr. 1256–66]. *Cucilər* sülaləsindəndir. Cucinin üçüncü oğlu. *Batumun* kiçik qardaşdır. 1237–42 illərdə rus knyazlıqlarına, Polşa və Macarıstana yürüşlərdə iştirak etmişdir. Şimal-Qərbi Qafqaz çölləri və Solsahil Volqa ərazilərində özünün ulusu var idi. B.-nin saldırdığı *Saray Bərkə* ş. 14 əsrin I-ci yarısından Qızıl Ordanın yeni paytaxtı oldu. Batu xanın əmri ilə *Məngü* xanın (kaanın) tacqoyma mərasimində (1251) iştirak etmişdir. Ordada düşmən olan Cağatay və *Ugedeyin* xələflərini mühakimə etmişdir. O, müsəlman tərbiyəsi almış və islamı qəbul etmiş ilk Qızıl Orda xanı olmuşdur. Dini məktəblər açdırmış, müsəlman ruhanilərini saraya dəvət etmişdir. B.-nin dövründə Qızıl Orda əslində Monqol imperiyasının tabeliyindən çıxmışdı. B.-nin hakimiyyəti zamanı imperiyanın tərkibindəki torpaqlarda siyahıyaalma keçirilmiş (1257–59) və buraya *basaklar* təyin olunmuşdu. 1258 ildə B. Litvaya yürüş təşkil etmişdi. Monqol imperiyasında baş verən daxili çəkişmələr zamanı (1260–64) Qızıl Orda faktiki müstəqil oldu, B.-nin kaandan asılılığı nominal xarakter daşıyırdı. Bizansa, Bolqarıstana yürüşlər etmiş, Cucilərin Orta Asiyadakı mülklərini ələ keçirən Cağatay xanı Alqu ilə mübarizə aparmışdır.

B. Azərb.-i Qızıl Ordaya birləşdirmək üçün 1262 və 1265 illərdə Elxanilərlə müharibələr aparmışdır (bu məqsədlə B. Misir sultanlığı ilə əlaqə yaratmışdı). Birinci hücum zamanı B.-nin ordusu Şamaxı və Dərbənd yaxınlığında, Terek sahilində Hülaku xanın qoşunlarına məğlub olmuş, sonra Terek sahilindəki təkrar vuruşmada qalib gələrək Dərbəndi tutmuşdu. İkinci hücum zamanı B.-nin sərkərdəsi Noqay Ağsu çayı sahilindəki

Bərkə xanın adından zərb olunmuş gümüş sikkə (yarmaq). 1260-cı illər.





vuruşmada məğlub olmuşdur. Bundan sonra B. böyük ordu ilə Kür çayı sahilinə gəlmiş, lakin Elxani hökmdarı *Abaqa xan* körpüləri dağıtdığından çayı keçə bilməmişdi. Çayı keçmək üçün Tiflisə doğru hərəkət edən B. yolda xəstəlikdən vəfat etmişdir; cənəzəsi *Saray Batuya* aparılmışdır.

**BƏRKƏRİ** – orta əsr şəhəri. Ərəb müəlliflərindən İstəxri (10 əsr), İbn Həvqəl (10 əsr), İdrisi (12 əsr) və b. B.-dən Azərb. şəhəri kimi bəhs etmişlər. Bizans gedən karvan yolunun üstündə yerləşən B. ehtimal ki, monqol hücumları zamanı dağılmışdır.

**BƏRKİDİCİ** – bax *Mədən bərkidicisi*.

**BƏRKİDİCİ ÇƏRÇİVƏ** – çərçivəşəkilli mədən bərkidicisinin yüksəlxayan konstruksiyası; ayrı-ayrı qovşaqlardan yığılmış qapalı (və ya qeyri-qapalı) kontur şəklindədir. Formasına görə düzbucaqlı, trapesiyaşəkilli, poliqonal (çoxbucaqlı), çəpbucaqlı, tağvari, dairəvi və ellipsşəkilli; bərkitmə materialının növünə görə metal, dəmir-beton, ağac, metal-ağac və metal-dəmir-beton; yük altında iş xüsusiyyətinə görə sərt, dəyişkən (uyğunlaşan – elementləri birləşmə yerlərində sürüşdürülə bilər) və oynaq (elementləri oynaq ətrafında hərəkət etdirilə bilər) olur. Xüsusi novvarı profilli polad yayıqdan (prokatdan) hazırlanan dəyişkən B.ç. daha geniş yayılmışdır. B.ç. üstlük, dirək və eninə dirəkaltıdan ibarətdir. Eninə dirəkaltısı olan çərçivə t a m, dirəkaltısı olmayan n a t a m a m, üstlük və bir dirəyi olan y a r ı m ç ə r ç i v ə, əlavə ara dirəyi və ya çəpdirəyi olan isə g ü c l ə n d i r i l m i ş B.ç. adlanır. B.ç.-nin qovşaqlarının birləşən yerlərinə kilid (sürgü) deyilir. Qazmalarda B.ç.-lər bir-birindən müəy-

yən məsafədə (0,3–1 m və daha çox) və ya sıx şəkildə (azdayanaqlı süxurlarda) qurulur.

**BƏRKİDİCİ DETALLAR** – maşın və konstruksiya elementlərini tərpənməz halda birləşdirmək üçün detallar. B.d.-a, bir qayda olaraq, yivli birləşmə detalları (vint, sancaq, qayka, şurup), həmçinin pərçim, işgil, köməkçi detallar (şayba, splint, çivi) və s. daxildir. B.d. maşınqayırmanın bütün sahələrində, inşaatda və başqa sahələrdə geniş tətbiq edilir. Bütün sənaye mallarının hazırlanması üçün nəzərdə tutulan kütləvi B.d.-in ölçü və tipləri standartlaşdırılır.

**BƏRKİTMƏ MATERİALLARI** – mədən bərkidicisini hazırlamaq üçün materiallar. İstifadəsinə görə bərkidicilərin yüksəlxayan konstruksiyasında tətbiq edilən materiallara (metal, beton, ağac, təbii və süni daş, plastik kütlə və s.), məhlul, beton və plastik kütlələrin hazırlanması üçün işlənən yapışdırıcılara (sement, əhəng, qatran və s.), köməkçi materiallara (su izolyasiyası materialları, kimyevi reagentlər və s.); yanğın zamanı odadavamlılıq dərəcəsinə görə odadavamlı (beton, dəmir-beton, bəzi daşlar), qismən odadavamlı (metal, plastik kütlə) və yanın (ağac) materiallara; qazmalarda istismar müddətlərinə görə uzunömürlü (beton, dəmir-beton, metal və s.) və qısaömürlü (ağac) materiallara; yük altında deformasiya xüsusiyyətlərinə görə kövrək (beton, daş və s.) və elastik-plastik (ağac, metal) materiallara ayrılır. B.m. kimi, əsasən, metal, beton, dəmir-beton, müəyyən oduncaq növləri (əsasən, iynəyarpaqlı), təbii və süni daşlar, 20 əsrin 70-ci illərindən isə şüşə-plastik, müxtəlif sintetik qatranlar və s. polimer materiallar

tətbiq edilir. B.m. qazmanın istismar müddətindən və bərkidicinin təyinatına görə konstruksiyasından asılı olaraq seçilir. Yüksək xüsusi davamlılıq, ucuz qiymət, asan əldə edilmə, oda, həmçinin korroziya və çürüməyə davamlılıq B.m.-na qoyulan əsas tələblərdir.

**BƏRKLİK** – material başqa (daha bərk) cismə sıxdıqda və ya cızdıqda onun cismə göstərdiyi müqavimət. Metalların B.-i *bərklik ədədi* ilə xarakterizə olunur. B. materialın möhkəmliyindən və plastikliyindən asılıdır. B.-in yüngül kürəciyin yoxlanılan materialın səthinə dəyib qalxdığı hündürlüklə ölçülməsi metodunu 1906 ildə Amerika sənayeçisi A. Şor (Şor metodu) təklif etmişdir. 40-cı illərdən başlayaraq metallar, ərintilər və s. bərk maddələrin B.-i polad kürəcik, almaz konus və ya piramidalar (*indentor*) ilə səthə statik sıxılması üsulu (*Brinell metodu*, *Vickers metodu* və *Rokvell metodu*) ilə təyin edilməyə başladı. Minerallar və mədən süxurlarının bərkliyi sıxma (basma) və cızma üsulları ilə təyin edilir. Ən qədim üsul Moos şkalasının etalon mineralları və ya iti almaz ucluq ilə cızma üsuludur. B.-i cızma üsulu daha dəqiq təyin etmək üçün xüsusi cihazlar – sklerometrlər tətbiq olunur. 1966 ildə Beynəlxalq Mineralogiya Assosiasiyası mineralların diaqnostikasında Vickers metodunu (əksetmə spektrinin öyrənilməsi ilə yanaşı) başlıca üsul kimi qəbul etmişdir. Üsulun mahiyyəti belədir: nümunənin cilalanmış səthində indentorun buraxdığı iz mikroskopla müəyyən olunur və təsir qüvvəsinin iz sahəsinə olan nisbəti ilə B. ( $kq/mm^2$ ) təyin edilir. B.-in təyini üsulu tədqiq olunan materialdan, nümunə və ya məmulatın ölçüsündən, formasından və s. amillərdən asılı olaraq seçilir. B. göstəriciləri mexanikləşdirmə vasitələrinin layihələndirilməsi, süxurdağıdan və s. alətlərin istismar rejimlərinin optimallaşdırılması, alətlərin müxtəlif konstruksiyalarının məhsuldarlıq normativlərinin əsaslandırılması və s. üçün istifadə edilir.

**BƏRKLİK ƏDƏDİ** – materialların, əsasən, metalların *bərklik* dərəcəsinin ədədi xarakteristikası; müxtəlif sınaq prinsiplərinə uyğun şkalaların vahidləri ilə göstərilir. Bu şkalalardan ən mühümləri üçün şərti işarələr qəbul olunmuşdur. B.ə. bərkliyin müxtəlif üsullarla, məs., polad kürəciyin (*Brinell metodu*) və ya almaz piramidaların (*Vickers metodu*, *Rokvell metodu*) yoxlanılan səthə sıxılması (basılması) və s. ilə müəyyən edilir; Bri-

nell metodunda HB, Vickers metodunda HV, Rokvell metodunda HR ilə göstərilir (H; ing. hardness – bərklik). B.ə.-ndən istifadə edərək kəskinlərin kəsmə, metalların termiki, mexaniki və təzyiqlə emal olunma qabiliyyəti, möhkəmlik həddi, alətlərin mexaniki yeyilməyə müqaviməti və s. öyrənilir.

**BƏRKUK** əl-Məliküz-Zahir Seyfuddin (təqr. 1340 – 20.6.1399, Qahirə) – Məmlük sultanı [1390–99]. Taxta çıxdıqdan sonra onun hakimiyyətinə qarşı çıxan Malatya naibi Mıntaş və tərəfdarları ilə döyüşmüş, onları məğlubiyyətə uğratmışdır. Osmanlı sultanları I Murad [1362–89] və İldırım Bəyazıdlı [1389–1403] dostluq münasibətləri qurmuş, *Teymura* qarşı düşmən mövqedə durmuşdur. Cəlairi hökmdarı Sultan Əhmədın Teymurdan qaçaraq məmlüklərə sığınması B. ilə Teymur arasındakı münasibətləri daha da kəskinləşdirmişdi. Sonuncunun Bağdadı tutub məmlüklərin sərhədlərinə yaxınlaşması səbəbindən B. ordusu ilə səfərə çıxmışdır. Lakin Hələbə çatdığı zaman Teymurun Toxtamış xan ilə müharibəyə başladığını eşidib Qahirəyə qayıtmışdır.

Əmirlərinin ona qarşı üsyan etmələrindən ehtiyatlanan B. bir çox yaxın adamlarını aradan götürmüşdür. Əli Bay əl-Əlayinin rəhbərlik etdiyi müxalif qrupu B.-ə qarşı hazırladığı sui-qəsd baş tutmamış, Əli Bay edam edilmişdir.

B. Qahirədəki məscid, türbə və təkyələr üçün xüsusi maliyyə ayırmışdır. Həmçinin Qahirədə əl-Bərkukiyyə kompleksi, Şamda karvansara, İordaniyada bir çox körpü tikdirmiş, italyanların hücumuna qarşı İsgəndəriyyədə böyük cəbbəxana yaradaraq Dimyat qalasını möhkəmləndirmişdir. B.-un dövründə türk dili dövlət dili olmuş, mühüm əsərlər bu dilə tərcümə edilmişdir. Adına mis, gümüş və qızıl sikkə kəsdirmişdir. Türbəsi əs-Səhrada (Meydan ül-Qabaq) yerləşir.

**BƏRMƏKİLƏR** – İranda vəzirlər ailəsi. *Abbasilər xilafətinin* ilk dövrlərindən *Harun ər-Rəşid*ə hakimiyyəti müstəqil idarə etmişlər. Xalid Bərmək (təqr. 706/707–781/782) ağıllı məsləhətləri və hərbi bacarığı ilə fərqlənmişdir. Yəhya Bərmək (təqr. 738–805) xəlifə Mənsurun vaxtında Azərb.-a vali təyin olunmuş, Harun ər-Rəşidin dövründə vəzirliyə keçirilmişdir. Fəzl Bərmək (təqr. 765–?) atası Yəhyadan sonra vəzirlik etmişdir. Bir müddət Azərb.-da vali olmuşdur. Harun ər-Rəşidin ən sevimli vəziri Cəfər Bərmək (təqr. 767–29.1.1803) uzun müddət dövlət işlərinə

müstəqil idarə etmişdir. Cəfərin dövründə elm və ədəbiyyat xadimlərinə geniş imkan və imtiyazlar verilmişdi. B.-in nüfuzunun artmasından qorxan Harun ər-Rəşid Cəfəri öldürmüşdür; digər B. isə həbsxanada ölmüşdür.

**BƏRMƏŞ** – İrannın Şərqi Azərbaycan ostanında kənd. Əhər şəhristanının Mərkəzi bölgəsinin Ətraf kəndistanında, Əhər ş.-ndən 13 km q.-dədir.

**BƏRNƏDİL** – İrannın Şərqi Azərbaycan ostanında kənd. Əhər şəhristanının Mərkəzi bölgəsinin Kəlibər kəndistanında, Kəlibər qəs.-ndən 12 km c.-dədir.

**BƏRPA**, maddi mədəniyyət və incəsənət abidələrinin bərpası – bədii, yaxud tarixi əhəmiyyətli memarlıq tikililərinin, boyakarlıq, heykəltəraşlıq, qrafika, dekorativ-tətbiqi sənət əsərlərinin, arxeoloji abidələrin və s. bərpası. Abidənin hərtərəfli tədqiqinə əsaslanan müasir elmi B.-dan məqsəd sərbəst dəyişikliyə və əlavəyə yol vermədən obyektin ilkin vəziyyətə salınması üçün bütün imkanlardan istifadə etmək, dağılmaqda olan abidəni möhkəmləndirmək, habelə abidəni təhrif edə biləcək sonrakı dağıntıların qarşısını qabaqcadan almaqdır. Bəzi hallarda mötəbər mənbələr əsasında, abidənin dağılmış hissələri də bərpa olunur (xüsusilə memarlıqda). Müasir bərpaçılıq təcrübəsində yeni fiziki-kimyəvi laboratoriya tədqiqat üsulları (mikrokimyəvi təhlil, rentgenoqrafiya, ultrabənövşəyi şüalar) geniş tətbiq edilir.

**BƏRPA**, hesablamalı texnikasında – 1) sistemin ilkin vəziyyətə gətirilməsi və ya normal işinin bərpası. 2) Verilənlərin ötürülməsi zamanı ötürmə st.ləri tərəfindən ziddiyyətlərin həllinə və nasazlıqların düzəldilməsinə kömək edən proses. Maşın nasazlığı və ya proqramdakı səhv hallarında ehtiyat surət əsasında verilənlər bazasının yenidən təşkili verilənlər bazasının B.-si; orijinal daşıyıcıda verilənlərin tamlığı pozularkən mühafizə surətinin saxlandığı daşıyıcıdan surət çıxarma prosesi verilənlərin B.-si; hesablama şəbəkəsinin iş qabiliyyətinin bərpası məqsədilə yerinə yetirilən əməliyyatlar məcmusu şəbəkənin B.-si; fayldakı səhv aşkar edildikdən sonra onun tamlığının qaytarılması faylın B.-si adlanır.

**BƏRPA CƏRRAHLIĞI** – bax *Plastik cərrahlıq*.

**BƏRPA QATARI** – bax *Qatar*.

**BƏRPA OLUNMAYAN TƏBİİ EHTİYATLAR** – bax *Təbii ehtiyatlar*.

**BƏRPAOLUNAN ENERJİ MƏNBƏLƏRİ** – ətraf mühitdə daim mövcud olan və ya dövrü olaraq meydana çıxan enerji axınları. Əsas B.e.m.-nə günəş şüaları, hidroenerji, külək enerjisi, biokütlələr, dəniz və okean axınları, qabarma və çəkmələrin enerjisi. Yer təkinin istilik enerjisi (geotermal enerji) daxildir. B.e.m.-nin potensial ehtiyatları bəşəriyyətin enerjiyə olan bütün perspektiv tələbatından, eləcə də bərpaolunmayan enerji mənbələri (üzvi yanacaq, nüvə yanacağı) potensialından dəfələrlə çoxdur. B.e.m.-ndən (qeyri-ənənəvi energetika) istifadə bərpaolunmayan yanacaq-enerji ehtiyatlarının azalması ilə bağlı problemlərin, mərkəzləşmiş təchizatdan kənar qalan istifadəçilərin və ucqar bölgələrin enerji ehtiyatları ilə təminatı problemlərinin həllinə imkan yaradır.

Günəş enerjisi (Yer üzərində ən güclü enerji mənbəyi) sutkanın vaxtından, atmosferin vəziyyətindən, ilin fəslindən asılı olaraq dəyişir. Yer səthinə düşən illik günəş şüası enerjisinin miqdarı (3000–8000  $MC/m^2$ ) dünya kömür ehtiyatlarının enerjisindən 25 dəfə, bəşəriyyətin hər il sərf etdiyi enerjindən 3–5 min dəfə çoxdur. Günəş enerjisini bilavasitə *günəş batareyaları* vasitəsilə elektrik enerjisində çevirməklə istehsalatda istifadə etmək olur (bax həmçinin *Heliotexnika*, *Günəş elektrik stansiyası*).

Hidroenergetik mənbələr (bax *Hidroenergetika*) iri çayların verdiyi enerjinin miqdarı ilə qiymətləndirilir. Əgər planetin bütün böyük çaylarına bənd çəkilərsə, alınan enerji 9802 mlrd.  $kV\cdot saata$  uyğun gələr.

Dünyanın müxtəlif r-nlarında külək enerjisi ndən istifadə imkanları fərqlidir. Bununla belə külək enerjisi B.e.m. arasında ən çox istifadə olunan və perspektivli enerji mənbəyidir (Yerin külək enerjisi potensialı təqr. 1200  $TVt$ -dir; bax *Külək energetikası*, *Külək elektrik stansiyası*).

Biokütlə k.t., meşəçilik məhsullarından, su bitkilərindən, sənaye və məişətdəki üzvi tullantılardan alınır. Xammalın emalında əsas məqsəd enerji hasil etmək ola bilər, lakin biokütlədən bioyanacaq (məs., metil spirti) alınması daha əlverişlidir. Bioqazdan avtomobil yanacağı kimi istifadə sahəsində texniki işlənilmələr aparılır.

Okean mənbələrinə Dünya okeanının bütün akvatoriyalarındakı axınların, qabarmaların, dalğaların, şirin

Xüsusi profilli metal bərkidici çərçivə:

1 – üstlük; 2 – dirəklər; 3 – eninə dirəkaltı; 4 – kilid (sürgü).

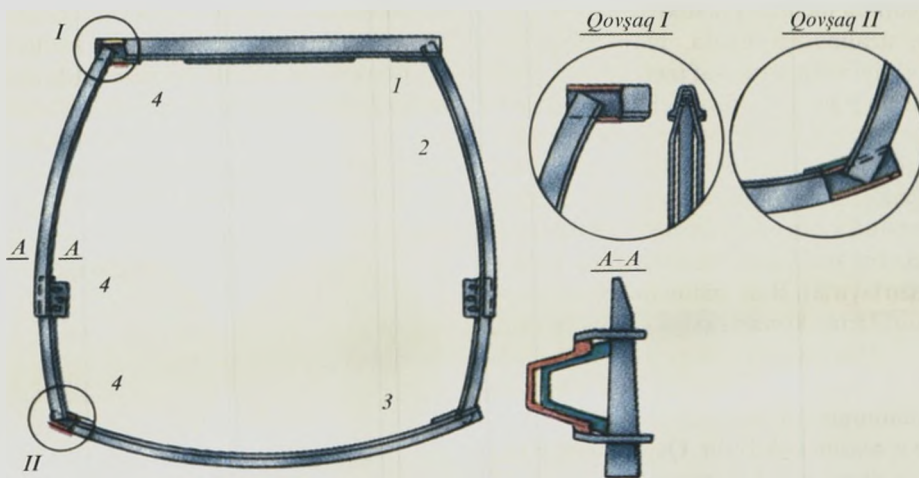



su ilə dənizlərin duzlu sularının qarışmasının, okeanların tropik r-nlarında səthdəki və dərindeki su qatları arasında temp-r fərqi (qradientin) enerjisi daxildir. *Qabarma elektrik stansiyalarının* iş prinsipi qabarma enerjisinin elektrik enerjisinə çevrilməsinə əsaslanır. Dünya okeanının isti səth suları və dərindeki soyuq suları arasında temp-r fərqi 20°-yə çatır ki, bu da fasiləsiz olaraq başqa növ (mexaniki, elektrik) enerjiyə çevrilə biləcək istilik enerjisi ehtiyatını təmin edir.

Geotermal mənbələr yer təkində tükənilməz miqdarda enerji toplayır (akkumulyasiya edir). Sənayedə istifadə üçün yararlı olan ehtiyatlar hidrogeotermal və petrogeotermal növlərə ayrılır (bax həmçinin *Geotermal ehtiyatlar*, *Geotermal elektrik stansiyası*).

Ekoloji aspekt. B.e.m.-ndən elektrik enerjisi alınmasının tamamilə ekoloji "təmiz" variant hesab olunması o qədər də düzgün fikir deyil. Belə ki, B.e.m.-ndən istifadə nəticəsində istilik balansında dəyişiklik yarana bilər, günəş toplayıcıları böyük bir ərazidə günəş işığını tutqunlaşdırma bilər (günəş energetikası); küy təsirləri, lokal iqlim dəyişikliyi baş verə bilər, köçəri quşlar və həşəratlar üçün təhlükə yaranar (külək energetikası); bərk zərrəciklər, kanserogen və zərərli maddələr, karbon-dioksid, bioqaz ətraf mühitə atılır (bioenergetika); hidrodinamik və istilik həyəcanlanmaları təsirinə bioloji anomaliyalar meydana çıxar, sahilyanı əraziləri su basar və s. (hidrotermal energetika, dalğa qabarmaları enerjisi), qrunt sularının səviyyəsi dəyişər, torpaq çökməsi baş verə bilər (geotermal energetika) və s.

**BƏRPAOLUNAN TƏBİİ EHTİYATLAR** – bax *Təbii ehtiyatlar*.

**BƏRPAOLUNMA QABİLİYYƏTİ** – 1) məmulatdakı müəyyən zədələnmə və ya imtina etmə səbəbini aradan qaldırıqdan (məs., radioqəbuledicidə işdən çıxmış tranzistoru dəyişdirdikdən) sonra onun parametrlərinin yolverilən (xüsusi hallarda başlanğıc) qiymətlərinin bərpa olunma xassəsi. B.q. məmulatın sazlığı (iş qabiliyyəti) bərpa olunduqdan sonrakı parametrlərinin, həmin parametrlərin ilkin və ya yolverilən (nominal) qiymətinə nisbəti ilə ölçülür. Məmulatlar bərpa olunan və bərpa olunmayan, təmir olunan və təmir olunmayan növlərə ayrılır. Təmir olunmayan məmulatlar həm də bərpa olunmayan sayılır, lakin təmir olunan məmulatlar istismar şəraitindən asılı ola-

raq bərpa olunan və ya bərpa olunmayan olur; 2) hesablama texikasında – icra prosesində yükləmə modulunun həm özü ilə, həm də hər hansı başqa modulla modifikasiyasından mühafizə olunma xassəsi. Bərpaetmə proqramı belə modulu emal prosesinə və son nəticələrə təsir göstərmədən yeni nüsxə ilə əvəz edə bilər.

**BƏRŞADLI** Valeh Əyyub oğlu (6.7.1927, Qubadlı r-nunun Eyvazlı k. – 15.5.1999, Bakı) – Azərb. hərbi xadimi, tank qoşunları gen.-l.-ı (1977). Bakı Zənit Artilleriyası Məktəbini və Kişiyev Hərbi məktəbini (1948), Zirehli Tank Qoşunları Hərbi Akademiyasının komandirlik fakültəsini (1956), K.Y. Vorşilov ad. SSRİ Silahlı Qüvvələri Baş Qərargahının Hərbi Akademiyasını (1969) bitirmişdir. SSRİ Silahlı Qüvvələrində zirehli tank və mexanikləşdirilmiş qoşunlarda xidmət etmiş, komandir və zifələrində çalışmışdır. Sovet ordusunda gen.-l. rütbəsini alan ilk azərb. idi. Müstəqillik dövründə Azərb. Resp.-nin ilk müdafiə naziri (5 sentyabr 1991–11 dekabr 1991), sonra müdafiə nazirinin birinci müavini, həmçinin Baş Qərargah rəisi olmuşdur (1992, mart – 1992, noyabr). Vəzifəsindən azad edildikdən sonra Hərbi Liseyin rəisi işləmişdir. 12 ordenlə təltif olunmuşdur.

**BƏRVANAN** – İranın Şərqi Azərbaycan ostanında kəndistan. Miyanə şəhristanının Türkman bölgəsindədir.

**BƏRVƏNDƏ** – İranın Ərdəbil ostanında kənd. Xalxal şəhristanının Kağızkonan bölgəsinin Eyniadlı kəndistanında, Ağkənd qəs.-ndən 17,5 km c.-ş.-dədir.

**BƏRYABAD** – Yelizavetpol (Gəncə) qub.-nın Qazax qəzasının Qaraqoyunlu dərəsində (9.9.1930 ildən Dilican, 31.12.1937 ildən – Krasnoselo r-nu) azərb.-lərin yaşadığı kənd. 1919 ilin yazında silahlı ermənilərin hücumuna məruz qalan kənd əhalisi Azərbaycanın Qazax, Gədəbəy, Tovuz r-nlarına qaçmışdır. 1922 ildə geri qayıtmış əhali 1988 ilin noyabrında yenidən erməni təcavüzünə məruz qalmış və Azərbaycana deportasiya olunmuşdur. 19.4.1991 ildə kəndin adı dəyişdirilərək Bərenat qoyulmuşdur.

**BƏRZABİL** – İranın Zəncan ostanında

kənd. Əbhər şəhristanının Əbhərrud bölgəsində, Əbhər qəs.-ndən 20 km şm.-ş.-dədir.

**BƏRZƏQ** – İranın Şərqi Azərbaycan ostanında kənd. Miyanə şəhristanının Tərik bölgəsinin Kəndovan kəndistanında, bölgə mərkəzindən 25 km şm.-ş.-də, Miyanə-Təbriz avtomobil yolunun 40 km-liyindədir.

**BƏRZƏLCİN** – İranın Qəzvin ostanında kənd. Eyniadlı şəhristanının Avəc bölgəsinin Əfşəriyyə kəndistanında, Avəc qəs.-ndən 54 km şm.-ş.-dədir.

**BƏRZƏLİQ** – İranın Şərqi Azərbaycan ostanında kənd. Miyanə şəhristanının Türkman bölgəsinin Tırçayı kəndistanında, Türkman qəs.-ndən 15 km şm.-ş.-dədir.

**BƏRZƏNCİK** – İranın Şərqi Azərbaycan ostanında kənd. Miyanə şəhristanının Mərkəzi bölgəsinin Ətraf kəndistanında, Miyanə ş.-ndən 19 km ş.-dədir.

**BƏRZƏND** – Azərb.-da qədim şəhər. Ərdəbildən təqr. 85 km şm.-da idi. Ərəb mənbələrinə görə, Muğan vil.-ndə olmuşdur. B.-də toxuculuq, sənətkarlıq və ticarət inkişaf etmişdi. Xilafət dövründə mahal mərkəzi olmuşdur. B.-in mühüm hərbi-strateji əhəmiyyəti var idi. Babək hərəkatı dövründə ərəb sərkərdəsi *Afşinin* qərargahı B.-də yerləşirdi (835 ildə). Babək əsir alındıqdan sonra B.-ə gətirilmişdi. B., ehtimal ki, monqol hücumları nəticəsində dağılmış, 14 əsrdə isə tamamilə tənəzzül etmişdir. B. hazırda Cənubi Azərb.-in Ərdəbil əyalətində (İran İslam Resp.) kənddir.

**BƏRZƏND** – İranın Ərdəbil ostanında kəndistan. Mərkəzi şəhristanının Germi bölgəsində, Germi qəs.-ndən q.-dədir.

**BƏRZGƏR** – İranın Şərqi Azərbaycan ostanında kənd. Təbriz şəhristanının Xudafərin bölgəsinin Mincivan kəndistanında, Xudafərin qəs.-ndən 30 km c.-dadır.

**BƏRZİGƏR** (far. برزگر – əkinçi sözü) – orta əsrlərdə Yaxın Şərq ölkələrində, o cümlədən Azərb.-da torpaqsız, yaxud aztorpaqlı icarədar kəndli. B. bilavasitə mülkədar torpağını icarəyə götürdükdə alınan məhsul 3 hissəyə (dövlət, torpaq sahibi və icarədar arasında) bölünürdü. B.-lər bəzən mülkədarın icarəyə götürdüyü dövlət torpaqlarında da işləyirdilər. Torpağın becərilməsi ilə əlaqədar xərci mülkədar çəkirdi. Bəzi tədqiqatçıların ehtimalına görə, mülkədar torpağın becərilməsi üçün qoyulan xərci götürdükdən sonra məhsulun üçdə biri B.-ə, qalanı isə dövlətə və icarədar mül-

kədara çatırdı. Orta əsrlərdə, xüsusilə 13–14 əsrdə Azərb.-da çoxlu B. vardı.

**BƏSİRABAD** – İranın Şərqi Azərbaycan ostanında kənd. Əhər şəhristanının Mərkəzi bölgəsinin Ətraf kəndistanında, Əhər ş.-ndən 17 km şm.-ş.-dədir.

**“BƏSİRƏT”** (بصيرة) – Bakıda Azərb. dilində nəşr edilmiş siyasi, ictimai, iqtisadi və ədəbi qəzet. İlk nömrəsi 1914 il aprelin 12-də buraxılmışdır. Həftəlik və bayram günlərində çıxmış, 1918 ilin martından sentyabrına qədər nəşr edilməmişdir. Azərbaycan Xalq Cümhuriyyəti dövründə nəşri bərpa olunmuşdur. Sovet hakimiyyəti illərində 3 nömrəsi (cəmi 286 nömrə) çıxmış və 1920 il mayın 15-dən nəşri dayandırılmışdır. Baş redaktoru Hacı İbrahim Qasimov, naşiri Qulamrza Şəfizadə olmuşdur. “B.”-də M.Ə. Rəsulzadə, N. Nərimanov, M. Məmmədzadə, M.S. Ordubadi, M.S. Pişəvəri, M. Hadi, S. Mansur, M. Əlibəyov, M.S. Axundov, X. İbrahim, Ə. Müzəhib və b.-nin məqalələri dərc edilmişdir.

**“BƏSİRƏT”** (بصيرة) – İstanbulda 1870–1908 illərdə nəşr olunmuş qəzet. İlk sayları 4 səh.-dən ibarət olmuş, həftədə 5 dəfə, daha sonra gündəlik çıxmışdır. “B.”-də elm, təhsil, mədəniyyət, siyasət və sənayeləşmə ilə bağlı mövzulara geniş yer verilmişdir. “B.”-də Əli Suavi, Namiq Kamal və b. görkəmli şəxsiyyətlər çalışmışlar. 1878 ildə qəzet bağlanmış və naşiri Ə. Bəsirəti sürgün olunmuşdur.

**“BƏSİRƏT ÜL-ƏTFAL”** (ər. بصيرة – gözüaçıqlıq + الأطفال – uşaqlar) – dərslük. Müəllifi Rəşid bəy Əfəndiyevdir. 1901 ildə Bakıda nəşr edilmişdir. *Qori seminarıyasının* Azərb. şöbəsinin şagirdləri üçün yazılmışdı; dərslükdən həm də ibtidai məktəblərdə istifadə olunurdu. Dərslük üç hissədən ibarətdir. Birinci hissəyə kiçik oxu mətnləri, mənzum parçalar, üslubiyat materialları salınmışdır. Dərslüyün orfoqrafiyadan bəhs edən ikinci hissəsində ərəb əlifbasının yazıda törətdiyi çətinliklərdən də danışılır. Üçüncü hissədə isə nəzm, nəsr, əruz vəznə və ədəbi terminlər haqqında məlumat, həmçinin məktub nümunələri verilmişdir.

**BƏSİRİ** (?–1535) – Azərb. şairi. Həyat və yaradıcılığı haqqında məlumat azdır. Gəncliyində Orta Asiyaya getmiş, Ə. Nəvai və Ə. Cami ilə görüşmüş, onların təqdimat məktubu ilə Türkiyəyə sultan sarayına gəlmiş və ömrünün sonunadək Türkiyədə yaşamışdır. Ədəbi irsi toplanmamışdır. Divanı olduğu ehtimal edilir. Təzkirə və cümlələrdə qalmış qəzəlləri,

əsasən, məhəbbət mövzusunda; sufilik və təriqət təsirləri də var. Bəzi təzkirəçilər (Lətif və b.) onun tanqidi şeir və lətifələr də yazdığını qeyd edirlər. B.-nin yaradıcılığı türk ədəbiyyatına təsir göstərmişdir.

Əsəri: Qəzəllər//Azərbaycan klassik ədəbiyyatı kitabxanası. 20 cildə. 3-cü c. XIII XVI əsrlər Azərbaycan şeiri. B., 1984.

Əd.: A r a s l ı H. Böyük Azərbaycan şairi Füzuli. B., 1958, səh. 51–52; Azərbaycan ədəbiyyatı tarixi. C. 1, B., 1960; Cavad Heyət. Azərbaycan ədəbiyyatına bir baxış. B., 1993.

**BƏSİRZADƏ** Sofya Bəsir qızı (28.3.1918, Bakı – 4.1.2000, Bakı) – Azərb. aktrisası. Azərb. SSR xalq artisti (1974). Bakı Teatr Texnikumunu bitirmişdir (1939). 1938–91 illərdə Azərb. Dövlət Dram Teatrının aktrisası olmuşdur. İlk dəfə səhnədə Səadət xanım (“Müsbəti-Fəxrəddin”, N. Vəzirov) rolunda çıxış etmişdir. 1992 ildən Bakı Bələdiyyə Teatrında fəaliyyət göstərmişdir. Müxtəlif səpkili rolların ifaçısı olan B. mürəkkəb psixoloji xarakterlərin yaradıcısı kimi tanınmışdır. Rolları: İradə (“Göz həkimi”, İ. Səfərlı), Məryəm, Amaliya, Tamara (“Fərhad və Şirin”, “İnsan”, “Vaqif” S. Vurğun), Nihal (“Qəribə adam”, N. Hikmət), Natalya (“Vassa Jeleznova”, M. Qorki), Mariya Antonovna (“Müfəttiş”, N. Qoqol), Həcər (“Qaçaq Nəbi”, S. Rüstəm), Rüksara, Aliyə (“Şəhərin yay günləri”, “Təhminə və Zaur”, Anar), Cavahir xanım (“Büllur sarayda”, İ. Əfəndiyev), Frau Anna (“Mənsiz dünya”, N. Xəzri) və s. Televiziya tamaşalarında çəkilməmişdir: Ana (“Günahsız Abdulla”), Həkim (“Sakit Səvinc”), Nənə (“Əyləşdik, danışdıq”). B. “Azərbaycanfilm”-in istehsal etdiyi “Qara daşlar” (1956, rej. A. Quliyev), “Romeo mənim qonşumdur” (1963, rej. Ş. Mahmudbəyov), “Bizim Cəbiş müəllim” (1969, rej. H. Seyidbəyli), “Şərikli çörək” (1969, rej. Ş. Mahmudbəyov), “Dədə Qorqud” (1975, rej. T. Tağızadə), “Yol əhvalatı” (1980, rej. T. Bəkirzadə) və s. filmlərdə çəkilməmişdir.

**BƏSİT** – İranın Şərqi Azərbaycan ostanında kənd. Miyanə şəhristanının Tərik bölgəsinin Gərm kəndistanında, bölgə mərkəzindən 35 km şm.-ş.-də, Miyanə-Xalxal avtomobil yolunun 43 km-liyindədir.

**BƏSİT** – İranın Şərqi Azərbaycan ostanında kənd. Təbriz şəhristanının Səris-kənd bölgəsinin Atəşbəy kəndistanında, Səris-kənd qəs.-ndən 53 km q.-dədir.

**BƏSİTÇAY** – Azərb. Resp. Zəngilan r-nu ərazisində çay. Araz çayının sol qolu. Mehri silsiləsindən (Erm. Resp.) başlanır. Uz. 44 km (Azərb. ərazisində 17 km), hövzəsinin sah. 354 km<sup>2</sup>. İşğaldan (1993, oktyabr) əvvəl Azərb. ərazisindəki hövzəsində *Bəsitçay Dövlət Təbiət Qoruğu* mövcud idi.

**BƏSİTÇAY DÖVLƏT TƏBİƏT QORUĞU**, *Bəsitçay qoruğu* – bax *Azərbaycan* xüsusi cildinin Xüsusi mühafizə olunan təbiət əraziləri və obyektləri bölməsinə.

**BƏSRƏ** (البصرة) – İraqın c.-unda şəhər. Bəsre mühafizəsinin inz. m. Əh. 2,02 mln. (2005). İran körfəzinin 55 km-liyində, Şətt-ül-ərəb çayında port (1980-ci illərədək qabarma zamanı okean gəmiləri daxil ola bilirdi; sonralar çay yatağını lil basdıqandan yalnız kiçiktonnajlı gəmilər daxil olur). Nəql. qovşağı. Beynəlxalq aeroport.

B.-nin əsasını 637/638 ildə xəlifə *Ömər ibn əl-Xəttab* qoymuşdur. 8–9 əsrlərdə ərəb-müsəlman mədəniyyətinin formalaşmasının (B. əhalisi mürəkkəb etnik-irqi müxtəlifliyi ilə seçilirdi; burada ərəblər, farslar, Hindistan və Afrika xalqları yaşayırdı), İraqın siyasi və iqtisadi həyatının, həmçinin tunc, saxsı və şüşə məmulatı istehsalının mühüm mərkəzlərindən idi. 762 ildə *Abbasilər* paytaxtı Bağdada köçürdükdən sonra B. iqtisadi mövqeyini tədricən itirməyə başladı. 923 ildə *qərmətilərin* hücumuna məruz qaldı, 947 ildə *Büveyhilər* tərəfindən zəbt olundu. 11 əsrin ortalarından Səlcuqi dövlətinin tərkibində idi. 1258 ildə monqollar şəhəri işğal edib viran etdilər. 14–15 əsrlərdə monqol və türk canişinləri tərəfindən idarə olunurdu. 1538 ildə Osmanlı imperiyasının Bağdad paşalığına daxil edildi; 1884 ildən Eyniadlı vil.-in əsas şəhəri oldu. 1914 ilin noyabrında B. ingilis qoşunları tərəfindən işğal edildi; Birinci dünya müharibəsindən sonra ingilis mandatı altında olan İraqın tərkibinə qatıldı. B. İran-İraq müharibəsi (1980–88), *Küveyt böhranı (1990–91)*, müxalif qruplaşmalar ilə hökumət qoşunları arasındakı döyüşlər, ABŞ və müttəfiq qoşunların İraqa müdaxiləsi (2003) zamanı böyük dağıntılara məruz qalmışdır.

Əli məscidi, Təlxə, əz-Zübeyr, ibn Sürin və əl-Həsən məqbərələri tarixi məzarlıq abidələrindəndir. 18–19 əsrlərdən









**BƏŞİROV** Nəsrəddin Baxış oğlu (d.20.9.1934, Göyçay r-nunun Hacıkənd k.) – Azərb. hidromeliatoru, k.t.e.d. (2003). 1957 ildə Azərb. Dövlət Politexnik İn-tunu bitirmişdir. Göyçay k.t.-ni mexanikləşdirmə və elektriklişdirmə texnikumunda müəllim işləmiş (1958–65), Azərb. Elmi Tədqiqat Hidrotexnika və Hidromeliyasiya İn-tunda müxtəlif vəzifələrdə (1968–81) işləmiş, 1981 ildən laboratoriya müdürüdür. Tədqiqatları səth (şırım, zolaq, sahənin suya basdırılması), yağışyağdırma, torpaqdaxili suvarma üsullarının texnika və texnologiyasına, k.t. bitkilərinin damcı-inyeksiya və arozo- zol üsulları ilə suvarılmasının tədqiqi və tətbiqi sahəsindədir. Yüzdən artıq elmi əsərin, o cümlədən iki dərs vəsaitinin, dörd ixtiranın müəllifidir. Elmi kadrların hazırlanmasında xidməti var.

**BƏŞİROV** Rasim Cavad oğlu (d.15.3.1957, Bakı yaxınlığındakı Güzdək qəs.) – mexanika sahəsində Azərb. alimi, texnika e.d. (2004), prof. (2010). 1979 ildə Azərb. Politexnik İn-tunu (indiki AzTU) bitirmişdir. 1979–82 illərdə Azərb. SSR EA-nın (AMEA) Fizika İn-tunda, 1982–90 illərdə Azərb. Politexnik İn-tunda müxtəlif vəzifələrdə çalışmışdır. 1990–99 illərdə AzTU-nun prorektoru olmuşdur. 1999–2004 illərdə Azərb. Dövlət Dəniz Akademiyasında prorektor, 2004–09 illərdə Salyan r-nu İcra Hakimiyyətinin başçısı işləmişdir. 2009 ildən Azərb. Dövlət Dəniz Akademiyasının rektorudur. Tədqiqatları deformasiyaya uğrayan bərk cism mexanikası, mexaniki və fiziki-texniki emal avadanlığı və texnologiyası, gəmi təmiri və gəmi hissələrinin bərpa texnologiyası sahəsindədir. 90-dan çox elmi əsərin, o cümlədən 1 monoqrafiyanın və dərsliklərin müəllifidir.

Əsərləri: Технология восстановления втулок цилиндров судовых двигателей. Б., 2002.

**BƏŞİROV** Samit Ağalar oğlu (d.25.12.1981, Masallı r-nunun Kolatan k.) – Azərb. idmançısı. Kunq-fu üzrə dünya (2009) çempionu, dünya (2010, İtaliya) və Avropa (2010, Polşa) kuboku yarışlarının qalibidir.

**BƏŞİROV** Yaşar Eyyub oğlu (19.4.1956, Bakı) – Azərb. Resp. əməkdar bədən tərbiyəsi və idman xadimi (2008), karate-do üzrə əməkdar məşqçi (1997).

Azərb. Dövlət Un-tinin (indiki BDU) biologiya fakültəsini bitirmişdir (1983). Kənd təsərrüfatı elmləri namizədidir (1991). Karatenin WKF versiyası üzrə Avropa çempionu (1992, İngiltərə), SKİF versiyası üzrə dünya çempionatının bürünc (1994, Yaponiya) və gümüş (1997, İtaliya), WKF versiyası üzrə dünya çempionatının gümüş (2000, İran) mükafatçısı, şotokan karate üzrə Dünya kubokunun sahibidir (2002, Ukrayna).

**BƏŞŞAR İBN BURD** (بشار بن برد) (714, Bəsrə – 783) – ərəb şairi. Mənşəcə farsdır. Ərəb və fars dillərində yazmışdır. *Məzdəiliyi* müdafiə etmişdir. B.i. B. ədəbiyyatı ictimai həyatla, xalq məişəti ilə bağlılığına görə onu ərəb ədəbiyyatında “yeni üslub”un yaradıcısı hesab edirlər. Xəlifə əl-Mehdiyə mədhiyələr yazmışdır. Daha çox həcvləri ilə məşhurdur. Vəzir Yaqub ibn Davudu həcv etdiyi üçün öldürülmüşdür.

Əsərləri: Стихи. В кн.: Арабская поэзия средних веков. М., 1975.

**BƏTÇİ** – İranın Qərbi Azərbaycan ostanında kənd. Xoy şəhristanının Ətraf bölgəsinin Fərvəraq kəndistanında, Xoy ş.-ndən 22 km şm.-q.-dədir.

**BƏTƏLGEYZƏ** (إبطالجوزا) – Orionun  $\alpha$ -sı, yarımdüzgün dəyişən ulduz (bax *Dəyişən ulduzlar*). B. atmosferdən intensiv olaraq qaz itirən qırmızı ifrat nəhəngdir. B.-nin diametri təq. 700 Günəş diametrinə bərabərdir, Günəşdən məsafəsi 130 pk. B. 4–7 illik dövrlə öz parlaqlığını 0,0–1,3 vizual ulduz ölçüsündə dəyişir. Həmçinin 150–450 sutkalıq dövrlə parlaqlığın kiçik amplitudlu dəyişmələri müşahidə olunur. Parlaqlığın dəyişməsi ulduzun pulsasiyaları törədir və bu zaman onun diametri əhəmiyyətli dərəcədə dəyişir. Ehtimal ki, B.-nin yaxın peyki var.

**BƏTRUCİ** (البترجي) Nur əd-Din Əbu İshaq (13 əsr.) – ərəb astronomu. *Ibn Tüfeylin* tələbəsi. Astronomiyaya aid nəzəriyyələri Aristotelə əsaslanır. Onun “Kosmoqrafiyaya dair kitab” traktatının yəhudi dilinə və bu dildən latıncaya tərcüməsi Venesiyada (1531), ingiliscəyə tərcüməsi və tənqidi mətni isə Berkli Un-tində (1952) nəşr olunmuşdur.

**BƏTTANİ** (البثاني), əl-Bəttani Əbu Abdullah Məhəmməd ibn Cabir ibn Sinan (858, Bəttanə, Suriya – 929, Səmərrə yax.)

– ərəb astronomu və riyaziyyatçısı. Rəq-qədə (Suriya) rəsədxana tikdirmiş və burada astronomik müşahidələr aparmışdır (877–918). İlk dəfə olaraq onun tərəfindən sferik üçbucaqların hesablanması üsulları təklif olunmuş, sonralar ərəb riyaziyyatçıları bu üsulları inkişaf etdirmişlər. B. Günəş və Ayın əvvəllər məlum



olan hərəkət cədvəllərini daha dəqiq tərtib etmişdir. İllik *presessiyanın* qiymətini *Ptolemeyə* (36") nisbətən daha dəqiq (54",5) tapmış, sinus, tangens və kotangens riyaziyyata daxil etmiş, meridianların 0°-dən 36°-yə qədər qiymətlərini hesablamışdır. B. ilin 365 gün 5 saat 46 dəq 24 san olduğunu təyin etmişdir.

**BƏY**, bay, bey, biy türk xalqlarında əvvəllər tayfa başçılarına, sonralar əyanlara verilən ad. Bir sıra başqa dillərə də keçmişdir. Qızıl Orda xanı Özbək [1312–42] islamı qəbul edən monqol zadəganlarına – noyonlara B. adı verirdi. Türkiyədə mahal hakimlərinə (s a n c a q - b ə y i), yüksək rütbəli zabıtlərə (a l a y - b ə y i – polkovnik), bəylərbəyi – gen.-qubernator və s. B. rütbəsi verildirdi (1934 ildə ləğv edilmişdir). 1705–1957 illərdə Tunisin irsi hakimləri B. adlanırdı. İranın bəzi yerlərində tayfa başçıları B. titulu daşıyırlar. Xanlıqlar dövründə irsi B.-lər və bu adı xan fərmanına əsasən alan B.-lər olmuşdur. İrsi B.-lərin imtiyazı daha yüksək idi. B. sözü, keçmişdə dövlət idarələrində işləyən ərəb. məmurlara və ümumiyyətlə ziyalılara müraciət forması kimi də işlədilir. Azərbaycanlarda yeni evlənmə oğlana da B. deyilir.

**BƏYABAD** – İranın Zəncan ostanında kənd. Mərkəzi şəhristanının Mahnişan bölgəsinin Ənquran kəndistanında, Mahnişan qəs.-ndən 9 km c.-dədir.

**BƏYABAD** – Özb.-in ş.-ində şəhər. Əh. 86,3 min (2005). Sırdərya çayının Fərqa-nə vadisindən çıxdığı yerdədir. D.y. st. B. Özb.-in sənaye mərkəzlərindən biridir.

Metallurgiya və sement kombinatları, metal konstruksiyaları z-du, yüngül sənaye müəssisələri var.

**BƏYAMLU** – İranın Zəncan ostanında kənd. Mərkəzi şəhristanının Mahnişan bölgəsinin Uryad kəndistanında, Mahnişan qəs.-ndən 8 km c.-dədir.

**BƏYANİ** (?–?) – 16 əsr Azərbaycan zərgəri və nəqqəşi. Təbrizdə yaşamışdır. Məhəmmədli Tərbiyət “Dənisməndani-Azərbaycan” kitabında Sadiq bəy Əfşarın “Məcmə ül-xəvas” təzkirəsinə istinad edərək göstərir ki, B. zərgərlik və nəqqəşliklə bərabər, kağızdan ornament və fiqurlar kəsməklə də məşğul olmuşdur.

**BƏYANLICA** – İranın Şərqi Azərbaycan ostanında kənd. Marağa şəhristanının Mərkəzi bölgəsinin Səracu kəndistanında, Marağa ş.-ndən 26 km şm.-ş.-dədir.

**BƏYANLU** – İranın Zəncan ostanında kənd. Mərkəzi şəhristanının Mahnişan bölgəsinin Uryad kəndistanında, Mahnişan qəs.-ndən 39 km şm.-q.-dədir.

**BƏYANNAMƏ** – dövlətin, partiyaların, beynəlxalq və dövlətlərarası təşkilatların əsas prinsiplərinin rəsmi surətdə elan edilməsi (məs., hüquq bəyannaməsi); özəl şəxsin, yaxud təşkilatın məlumatı, bəyanatı.

**BƏYAT** – İranın Şərqi Azərbaycan ostanında kənd. Təbriz şəhristanının Səris-kənd bölgəsində, Səris-kənd qəs.-ndən 8 km c.-dədir.

**BƏYAT** – İranın Şərqi Azərbaycan ostanında kənd. Miyanə şəhristanının Türkman bölgəsinin Üçtəpə kəndistanında, Türkman qəs.-ndən 14 km c.-da, Miyanə-Təbriz avtomobil yolunun üstündədir.

**BƏYATİ** (البیاتی) Əbdülvahab əl-Bəyati (19.12.1926, Bağdad – 3.8.1999, Dəməşq) – İraq şairi. “Uşaqlara və zeytuna alqış” (1956), “Sürgün şeirləri” (1958), “Alov və sözlər” (1964) və s. kitablarında milli azadlıq mübarizəsi tərənnüm olunur. “Nazim Hikmətə məktub” (1956) və s. poetik əsərləri var. Bəzi şeirləri Azərbaycan dilinə tərcümə edilmişdir.

Əsərləri: Путь свободы. М., 1962; Стихи. В кн.: Три арабских лирика. Алма-Ата. 1976.

**BƏYATLAR** – İranın Qərbi Azərbaycan ostanında kənd. Urmiya şəhristanının Ətraf bölgəsinin Baranduzçay kəndistanında, Urmiya ş.-ndən 19 km c.-ş.-dədir. **BƏYATLU** – İranın Zəncan ostanında kənd. Mərkəzi şəhristanının eyniadlı bölgəsində, Zəncan ş.-ndən 18 km q.-dədir. **BƏYAZİD** – İranın Şərqi Azərbaycan ostanında kənd. Marağa şəhristanının Qaraağac bölgəsinin Çaharoymaq kən-

distanında, Qaraağac qəs.-ndən 39 km şm.-ş.-dədir.

**BƏYAZİD I**, İldırım Bəyazid (1354, Ədirnə – 8.3.1403, Konya, Ağşəhər) – Osmanlı sultanı [1389–1403], I *Muradın* oğludur. B. 1381 ildə Germiyanı oğlu Süleyman Çələbinin qızı Sultan



xatunla evlənmişdir. Atası ilə birlikdə Qaraman səfərinə (1386) qatılmış, Firəng Yazısı döyüşündə göstərdiyi qəhrəmanlığa görə İldırım ləqəbini almışdır. *Kosovo döyüşündə* (1389) türklərin qələbə qazanmasında mühüm rol oynamışdır. I Muradın döyüş meydanında həlak olmasından sonra hakimiyyətə gəlmişdir. B. ilə Serbiya hökmdarı Stefan Lazareviç arasında bağlanan sazişə görə, Osmanlı dövlətinin vassalına çevrilən Serbiya illik vergi ödəməli və Osmanlı ordusunun yürüşləri zamanı yardımçı qoşun göndərməli idi. B. 1389–90 illərdə vassal olan Paleoloq II *Manuilin* və Çandaroğlu Süleyman bəyin hərbi qüvvələri ilə birlikdə Anadoluya yürüş etmiş, Alaşəhəri, Bəyşəhəri tutmuş, Qaramanoğulları, Gərmianoğulları, Aydınogulları, Saruhanogulları, Menteşeoğulları, Həmidogulları bəyliklərini özünə tabe etmişdir. B. Konyanı mühasirəyə almış, Süleyman bəyin ittifaqdan çıxmasından sonra isə geri çəkilməmişdir. Bizans imperatorları VII İoannın (1390) və II Manuilin (1391) hakimiyyətə gəlməsini dəstəkləmişdir. 1392 ildə B.-in tapşırığı ilə II Manuilin Sinopa təşkil etdiyi səfər Süleyman bəyin öldürülməsi və tabeliyindəki ərəzlərin Osmanlı torpaqlarına qatılması ilə nəticələndi. B. həmin il *Qazi Bührhanəddinin* tabeliyində olan Osmancıq və Amasyanı tutdu. B.-in başçılıq etdiyi Osmanlı ordusu Balkan y-a-nın böyük his-

səsinə ələ keçirmiş, 1395 ildə Dunay çayına çatmışdır. 1394–1401 illərdə dəfələrlə Konstantinopolu mühasirəyə almış, lakin əvvəl səlibçilərin Balkanlara, sonra isə *Teymurun* Anadoluya yürüşü səbəbindən geri çəkilmək məcburiyyətində qalmışdır. 1396 ildə Nikopol (Bolqarıstan) ətrafında səlibçi ordusunu darmadağın etmişdir. 1397–98 illərdə Konyanı tutmuş, Qazi Bührhanəddinin torpaqlarını Osmanlı dövlətinə qatmışdır. Məmlüklərin hakimiyyəti altındakı Şərqi Anadolunun bir qismini (Əlbistan, Malatya və Divriyi və s.) ələ keçirmişdir. Anadoludan qaçıb Teymura sığınan bəzi əmirlərin yaxşı qarşılınması müqabilində B. Teymura düşmən olan *Qara Yusifi* və Sultan Əhməd Cəlairini himayəsinə almışdı. Özlərini Səlcuqilərin varisi hesab edən B. və Teymur Anadoluya hakim olmaq niyyətində idilər. Çubuq ovalığında osmanlı qoşunları ilə Teymurun, həmçinin şirvanşah I *İbrahim*, Şəki hakimi *Seydi Əhməd* və aq-qoyunluların hərbi dəstələrindən ibarət müttəfiq ordusu arasında baş verən döyüşdə B. məğlub olmuş və oğulları ilə birlikdə əsir düşmüşdür. Bax həmçinin *Ankara vuruşması* (1402).

**BƏYAZİD II**, Vəli (3.12.1481, Didimotika – 26.05.1512, Çorlu, Abalar k.) – Osmanlı sultanı [1481–1512], II *Mehmed* Fatehin oğludur. Yeddi yaş olarkən Amasyaya sancaqbəyi təyin edilmişdir.



1473 ildə aq-qoyunlularla osmanlılar arasında baş verən Otluqbəli (Tərcan) vuruşmasında iştirak etmişdir. B. sultan olduqdan sonra qardaşı Cem ilə hakimiyyət uğrunda mübarizə aparmış, onu məğlub edərək hakimiyyətini möhkəmləndirmişdir. Moldova knyazı Stefanın



hərbi dəstələrinin Bolqarıstana yürüşü və Dunay çayında Osmanlı donanmasına qarşı hücumlar B.-in Moldovaya səfər etməsinə səbəb olmuşdur (1484). Səfər nəticəsində B. Kili (Kiliya) və Akkirman (Belqorod) qalalarını tutmuş, Moldova üzərinə illik vergi qoymuş, bu ərazidən Krıma yol açmışdır. Eyni zamanda osmanlılar Bessarabiyanı ələ keçirmiş, Polşa ərazisinə yürüş etmişlər. 1484 ildə Venesiya illik vergisini ödəmədiyi üçün B. türklərin nəzarəti altında olan portlarda venesiyalıların ticarətinə qadağa qoymuşdur (1496). Venesiya Osmanlı əleyhinə Fransa ilə ittifaq bağladığı üçün B. Dalmasiya sahillərinə yürüş etmiş, Modon və Koroni portlarını ələ keçirmiş, Firuli bölgəsinə hücum etmişdir (1498–1501). Venesiyanın Papalıq, Macarıstan, İspaniya və Fransadan aldığı hərbi dəstək ilə Osmanlı torpaqlarına hücumu uğursuzluqla nəticələndi. İstanbulda bağlanan sazişə görə Venesiya yenidən vergi ödəməyə məcbur olmuşdu (1501). B. Macarıstan ilə münasibətləri tənzimləyən ticari və siyasi saziş bağlamış (1503), Rusiya və Əndəlüs ilə əlaqələr yaratmışdır. Məmlüklərlə uzunmüddətli müharibə aparmışdır (1485–91). B.-in hakimiyyəti dövründə Anadoluda baş verən *Şahqulu üsyanı* yatırılmışdır (1511).

**BƏYAZID ƏNSARI** P i r R ö v ş ə n (بایزید انصاری) (1525, yaxud 1515, Pəncəb, Cələndhar – 1581, yaxud 1585) – əfqan yazıçısı. Şeyx ailəsində doğulmuşdur. Fars və puştü dillərində yazmışdır. Əfqanıstanda ortodoksal islama müxalif olan və hakimiyyətə qarşı çıxış edən *rövşəni* təriqətinin banisidir. Klassik puştü sufi ədəbiyyatının əsasını qoymuşdur. Özünün təriqət təlimini “Xeyr əl-bəyan” və “Halnamə” əsərlərində əks etdirmişdir. B.Ə.-nin təsirilə puştü poeziyasının rövşəni məktəbi yaranmışdır (bax *Əfqanıstan, Ədəbiyyat bölməsi*).

**BƏYAZID PAŞA**, A m a s y a l ı (?), Amasya – 1421, Ədirnə) – Osmanlı siyasi və dövlət xadimi, sədrəzəm. Sultan I *Bəyazidin* dövründə müxtəlif hərbi vəzifələr tutmuşdur. Sultan I *Mehmedin* hakimiyyətinin möhkəmlənməsində və ölkədəki vəziyyətin tənzimləməsində böyük xidmətləri olmuşdur. Bunun müqabilində B.p. sədrəzəm, eyni zamanda Rumeli bəylərbəyi təyin edilmişdir (1413). Şeyx Bədrəddin, Börkülcü Mustafa və Torlak Kamalın qiyamlarını yatırmışdır. II *Muradın* hakimiyyətə gəlməsində mühüm rol oynamışdır. Taxtı ələ keçirmək məqsədilə Ədirnəyə yürüş edən I *Mehmedin* qarda-

şı Mustafa Çələbiyə qarşı sultanı dəstəkləmişdir. Ədirnə yaxınlığındakı Sazlıdərdədə baş verən döyüşdə əsir düşmüş və şahzadə Mustafa tərəfindən edam olunmuşdur.

**BƏYBABALAR** – Azərb. Resp. Ağdam r-nunun Xındırstan ə.d.-ndə kənd. R-n mərkəzindən 30 km şm.-ş.-də, Qarabağ düzündədir. Əh. 108 (2008); maldarlıq, taxılçılıq, pambıqçılıqla məşğuldur. Kitabxana, klub var.

**BƏYBAĞI** – İranın Ərdəbil ostanında kənd. Mərkəzi şəhristanının Germi bölgəsinin İcərud kəndistanında, Germi qəs.-ndən 2 km şm.-dadır.

**BƏYBAĞLI** – İranın Ərdəbil ostanında kənd. Meşkinsəhr şəhristanının Mərkəzi bölgəsinin Ərşaq kəndistanında, Meşkinsəhrdən 42 km şm.-ş.-də, Ərdəbil–Germi avtomobil yolunun 7 km-liyindədir.

**BƏYBAĞLILAR** – əsasən, Cənubi Azərb.-da (İran İslam Resp.) yaşayan şahsevən tayfalarından biri. Maldarlıq, qismən əkinçilik və toxuculuqla (cecim, palaz, gəbə, yun corab və s.) məşğuldurlar. Bax həmçinin *Şahsevənlər*.

**BƏYBULAĞI** – İranın Şərqi Azərbaycan ostanında kənd. Təbriz şəhristanının Səris-kənd bölgəsinin Atəşbəy kəndistanında, Səris-kənd qəs.-ndən 24 km q.-dadır.

**BƏYBULAĞI** – İranın Şərqi Azərbaycan ostanında kənd. Miyanə şəhristanının Türkman bölgəsinin Üçtəpə kəndistanında, Türkman qəs.-ndən 20 km c.-ş.-də, Təbriz–Miyanə avtomobil yolunun üstündədir.

**BƏYCAN** – İranın Qərbi Azərbaycan ostanında kənd. Maku şəhristanının Poldəşt bölgəsinin Gəçlərət kəndistanında, Poldəşt qəs.-ndən 37 km c.-ş.-dadır.

**BƏYCANLI** – İranın Qərbi Azərbaycan ostanında kənd. Urmiya şəhristanının Sulduz bölgəsinin Ətraf kəndistanında, Nəqədə qəs.-ndən 5 km şm.-q.-dadır.

**BƏYCAVAN** – İranın Qərbi Azərbaycan ostanında kənd. Xoy şəhristanının Qara Ziyəddin bölgəsinin Çaypara kəndistanında, Qara Ziyəddin qəs.-ndən 1 km c.-dadır.

**BƏYCƏQİN** – İranın Zəncan ostanında kənd. Mərkəzi şəhristanının Qiydar bölgəsinin Xudabəndəli kəndistanında, Qiydar qəs.-ndən 8 km c.-dadır.

**BƏYDƏMİRLİ** – Azərb. Resp. Gədbəy r-nunun Çayrəsullu ə.d.-ndə kənd. R-n mərkəzindən 46 km şm.-q.-də, Moruqlu dağ silsiləsinin (Kiçik Qafqaz) c. yamacındadır. Əh. 129 (2008); əkinçilik (kartofçuluq) və maldarlıqla məşğuldur. Kitabxana var.

**BƏYDƏRƏ** – İranın Qərbi Azərbaycan ostanında kənd. Maku şəhristanının Siyehçəsmə bölgəsinin Çaldıran kəndistanında, Siyehçəsmə qəs.-ndən 17,5 km c.-ş.-də, Siyehçəsmə–Xoy avtomobil yolunun üstündədir.

**BƏYDƏRVIŞ** – İranın Qərbi Azərbaycan ostanında kənd. Xoy şəhristanının Qara Ziyəddin bölgəsinin Çaypara kəndistanında, Qara Ziyəddin qəs.-ndən 7,5 km c.-ş.-dadır.

**BƏYDİLİ** – Azərb. Resp. Biləsuvar r-nunda kənd. Bəydili ə.d.-nin mərkəzi. R-n mərkəzindən 4 km ş.-də, Muğan düzündə, kanal sahilindədir. Əh. 5826 (2008); əkinçilik və heyvandarlıqla məşğuldur. Tam orta məktəb, kitabxana, mədəniyyət evi, ambulatoriya, poçt, ATS var.

**BƏYDİLİ** – Azərb. Resp. Salyan r-nunun Qızılağac ə.d.-ndə kənd. R-n mərkəzindən 14 km c.-q.-də, Aquşa çayının sol sahilində, Salyan düzündədir. Əh. 463 (2008); əkinçilik və heyvandarlıqla məşğuldur. Kitabxana, tibb məntəqəsi var.

**BƏYDİLİ** – Azərb. Resp. Yevlax r-nunun Aşağı Bucaq ə.d.-ndə kənd. R-n mərkəzindən 19 km şm.-ş.-də, Əlican çayından 1 km aralı, Yevlax Mingəçevir avtomobil yolunun kənarındadır. Əh. 502 (2008); əkinçilik və heyvandarlıqla məşğuldur. İbtidai məktəb, feldşer-mama məntəqəsi var.

**BƏYDİLİLƏR** – türk tayfası. Oğuz tayfalarından idilər. Orta əsrlərdə digər türk tayfaları ilə birlikdə Orta Asiyadan Azərb.-a və Yaxın Şərq ölkələrinə də gəlmişdilər. Azərb.-da qalan B. öz adlarını olduğu kimi saxlamışlar. Digər türk tayfaları ilə yanaşı, Səfəvilər dövlətinin ictimai-siyasi həyatında B. də fəal iştirak etmişlər. Şah I Abbas [1587–1629] dövründə B.-in bir hissəsi Kirmana və Şiraza köçürülmüşdü. B., əsasən, Cənubi Azərb.-da, həmçinin Şiraz ətrafında, qismən də Kirmanda yaşayırlar; heyvandarlıq və əkinçiliklə məşğul olurlar. Azərb. Resp.-nin Yevlax və Salyan r-nlarındakı Bəydili kəndlərinin adı B.-lə əlaqədardır. Bəzi tədqiqatçılar (İ.Şopen və b.) bu tayfani kəngərli (bax *Kəngərlər*) tayfasının bir qolu hesab edirlər. Şəhur r-nunun Qarabağlar k.-ndə (Nax. MR) B.-in yaşadığı məhəllə var.

**BƏYDÖVÜL** – Azərb. Resp. Göyçay r-nunda kənd. Bəydövül ə.d.-nin mərkəzi. R-n mərkəzindən 48 km c.-ş.-də, Müsüslü d.y. st.-ndan 8 km, Qaraməryəm–Müsüslü avtomobil yolundan 5 km aralı, Şirvan düzündədir. Əh. 1419 (2008);

əkinçilik, heyvandarlıq və bağçılıqla məşğuldur. Un və yem dəyirmanı, tam orta məktəb, klub, uşaq bağçası, feldşer-mama məntəqəsi var.

**BƏYƏHMƏDYURD** – Azərb. Resp. Xızı r-nunun Baxışlı ə.d.-ndə kənd. R-n mərkəzindən 16 km q.-də, dağlıq ərazidədir. Əh. 40 (2008); heyvandarlıq və qismən əkinçiliklə məşğuldur. İbtidai məktəb; pir var.

**BƏYXATUN** – İranın Şərqi Azərbaycan ostanında kənd. Təbriz şəhristanının Şəbüstər bölgəsinin Sis kəndistanında, Şəbüstər qəs.-ndən 12 km ş.-dadır.

**BƏYİ** – Azərb. Resp. Kürdəmir r-nunun Qocalı ə.d.-ndə kənd. R-n mərkəzindən 41 km c.-ş.-dadır. Əh. 1013 (2008); əkinçilik və heyvandarlıqla məşğuldur. Ümumi orta məktəb, kitabxana, feldşer-mama məntəqəsi, klub, mədəniyyət evi var.

**BƏYİM** – əvvəllər Azərb.-da bəy arvadına, ümumiyyətlə kübar ailələrdə qadınlara müraciət forması. Hazırda qadın adı kimi də işlədilir.

**BƏYİM**, Xeyran Nisə bəyim (? – 1579) – Səfəvilər dövlətinin siyasi həyatında mühüm rol oynamış qadın; səfəvi hökmdarı Məhəmməd Xudabəndənin [1578–87] arvadı, Şah I Abbasın anası. Mənbələrdə adı Məhd-i Ülya kimi də çəkilir. 1578/79 ildə Şirvana hücum etmiş Osmanlı qoşunlarına qarşı vuruşan Səfəvi ordusuna bilavasitə rəhbərlik etmişdir. Kür çayından şm.-də baş vermiş vuruşma zamanı Qaraağacda dayanan B. döyüşün sonuna qədər qızılbaş əmirlərinə göstərişlər vermişdir. Səfəvilər bu döyüşdə qələbə çalmış, Adil Gəray əsir alınmışdı. Saray münaqişələrində fəal iştirak edən B. baş vəzir Mirzə Salman ilə əlbir olub qızılbaş əmirlərini saraydan və yüksək vəzifələrdən uzaqlaşdırmağa, dövlət işlərində fars unsürlərinə üstünlük verməyə çalışırdı. Bundan narazı qalan qızılbaş əmirləri tərəfindən öldürülmüşdür.

**BƏYİMQALA** – İranın Qərbi Azərbaycan ostanında kənd. Urmiya şəhristanının Nəqədə bölgəsinin Ətraf kəndistanında, Nəqədə qəs.-ndən 8,5 km c.-ş.-dadır.

**BƏYİMLİ** – Azərb. Resp. Zərdab r-nunda qəsəbə. Bəyimli ə.d.-nin mərkəzi. R-n mərkəzindən 19 km şm.-ş.-də, Şirvan düzündədir. Əh. 1013 (2008); heyvandarlıq, taxılçılıq və pambıqçılıqla məşğuldur. Tam orta məktəb, kitabxana, klub, tibb məntəqəsi var.

**BƏYİMLİ** – Azərb. Resp. Ağsu r-nunun Çiyri ə.d.-ndə kənd. R-n mərkəzindən 15 km q.-dadır. Əh. 355 (2008); əkinçilik və heyvandarlıqla məşğuldur. İbtidai məktəb var.

**BƏYİMSAROV** – Azərb. Resp. Tərtər r-nunda kənd. Bəyimşarov ə.d.-nin mərkəzi. R-n mərkəzindən 20 km şm.-də, Goranboy–Tərtər avtomobil yolunun kənarında, İncəçayın sağ sahilində, Qarabağ düzündədir. Əh. 3375 (2008); əkinçilik və heyvandarlıqla məşğuldur. Tam və ümumi orta məktəb, mədəniyyət evi, kitabxana, xəstəxana, poçt var.

**BƏYKƏND**, B ö y ü k B ə y k ə n d – İrəvan qub.-nın Aleksandropol (Gümrü) qəzasında (31.12.1937 ildən Hamamlı, 26.9.1949 ildən – Spitak r-nu), Pəmbək çayı sahilində azərb.-ların yaşadığı kənd. 19 əsrin I-ci yarısında bölgənin Rusiya tərəfindən işğalından sonra azərb.-lar kənddən qovulub çıxarılmış və burada xaricdən gətirilmiş ermənilər yerləşdirilmişdir. 1920-ci illərdə kəndin adı dəyişdirilərək Medz Parni qoyulmuşdur.

**BƏYKƏND**, K i ç i k B ə y k ə n d – İrəvan qub.-nın Aleksandropol (Gümrü) qəzasında (9.9.1930 ildən Artik r-nu) azərb.-ların yaşadığı kənd. 19 əsrin I-ci yarısında bölgənin Rusiya tərəfindən işğalından sonra azərb.-lar kənddən qovulub çıxarılmış və burada xaricdən gətirilmiş ermənilər yerləşdirilmişdir. 1920-ci illərdə kəndin adı dəyişdirilərək Pokr Parni, 7.5.1969 ildə isə yenidən dəyişdirilərək Anuşavan qoyulmuşdur.

**BƏYKƏNDİ** – İranın Qəzvin ostanında kənd. Eyniadlı şəhristanın Ziyaabad bölgəsinin Qaqazan kəndistanında, Ziyaabad qəs.-ndən 42 km şm.-dadır.

**BƏYKƏNDİ** – İranın Şərqi Azərbaycan ostanında kənd. Təbriz şəhristanının Səris-kənd bölgəsinin Səris-kənd qəs.-ndən 16 km şm.-q.-dadır.

**BƏYKƏNDİ** – İranın Şərqi Azərbaycan ostanında kənd. Marağa şəhristanının Qaraağac bölgəsinin Çaharoymaq kəndistanında, Qaraağac qəs.-ndən 18 km şm.-q.-

də, Marağa–Miyanə avtomobil yolundan 9,5 km c.-dadır.

**BƏYKİŞİYEV** Nazim Zöhrab oğlu (d.29.6.1948, Bakı) – Azərb. rəssamı. Azərb. xalq rəssamı (2006), Azərb. SSR. Dövlət mükafatı laureatı (1984).

Ə. Əzimzadə ad. Azərb. Rəssamlıq Məktəbini (1969) və Moskva Teatr Sənəti İn-tunu (1975) bitirmişdir. 1980–90 illərdə Azərb. Musiqili Komediya Teatrının, 1990–2001 illərdə Azərb. Dövlət Gənclər Teatrının baş rəssamı olmuşdur. 2001 ildən Azərb. Milli Dram Teatrının baş rəssamıdır. Bədii tərtibat verdiyi tamaşalar arasında “İblis” (H. Cavid, 1983), “Hamlet” (U. Şekspir, 2002) “Ölümlər” (C. Məmmədquluzadə, 2005), “Dirilən adam” (M. Cəlil, 2005), “Yayda qartopu oyunu” (V. Səmədoğlu, 2005) və s. var.

2006 ildə Vyana kamera operasında tamaşaya qoyulmuş Ü. Hacıbəylinin “Arşın mal alan” musiqili komediyasının quruluşçu rəssamı olmuşdur. Mənzərə və natürmort janrlarında da əsərlər yaratmışdır. 1998 ildə Londonda fərdi sargisi keçirilmişdir. 2001 ildən Azərb. Rəssamlıq Akademiyasında pedaqoji fəaliyyət göstərir.

**BƏYQIŞLAQ** – Azərb. Resp. Xaçmaz r-nunun Hülövlü ə.d.-ndə kənd. R-n mərkəzindən 5 km c.-də, Ağçayın sahilində, Samur–Dəvəçi ovalığındadır. Əh. 91 (2008);



N. Bəyqışiyev. “Lampa”. 1996.





əkinçilik və heyvandarlıqla məşğuldur. **BƏYLƏR** – Azərb. Resp. Saatlı r-nunda kənd. Bəylər ə.d.-nin mərkəzi. R-n mərkəzindən 5 km c.-q.-də, düzənlikdədir. Hacıqabul-Bəhrəmtəpə avtomobil yolu və Sabir ad. kanal kəndin ərazisindən keçir. Əh. 1573 (2008); heyvandarlıq, əkinçilik və bağçılıqla məşğuldur. Ümumi orta məktəb, kitabxana, feldşer-mama məntəqəsi var.

**BƏYLƏR BENTONİT GİLLƏRİ YATAĞI** – Azərb. Resp. Xızı r-nunun Ağdərə k.-ndən 4,5 km c.-ş.-də yerləşir. Bəylər braxisinklinalının mərkəzi hissəsi ilə əlaqədardır; Eosen yaşlı bentonit gillərinin (qalınlığı 3 m-ədək), bentonitləşmiş tuffitlərin (0,5 m-ədək) və argillitlərin (0,2 m-ədək) lentvarı növbələşməsindən ibarətdir. Kasılışda bentonit və bentonitləşmiş tuffitlər üstünlük (80%-ədək) təşkil edir. Bentonitli layların ümumi qalınlığı 27 m-dən 48 m-ədəkdir. Sənaye ehtiyatı 7 mln. t-dur.

**BƏYLƏRBƏYİ**, bəylər bəy – yüksək vəzifə və titullu. 1) Səfəvilər dövlətində bəylərbəyilikləri idarə edən canişin. Səfəvi şahları B.-ləri azərb.-lardan (qızılbaş ayanları və şahzadələrindən) təyin edilirdilər. İnzibati hakimiyyət B.-nin əlində idi; yerli qoşuna da o, başçılıq edirdi. B. adətən, xan titulu daşıyırdı. B.-lər bəzən şahı tabe etmək istəyirdilər. 16 əsrdə B. vəzifəsi Qarabağ və Astrabadda qacar, Farsda zülqədər, Kirmanda əfşar, Təbrizdə təkəli və türkmən, Heratda şamlı, Həmədanda təkəli, Şirvan və Çuxursəddə ustacılıq tayfasından olan əmirlərin əlində idi. B.-lərin nüfuzunun artmasından ehtiyat edən Şah I Abbasın dövründən (17 əsrin əvvəllərindən) onların hüquqları mərkəzi hökumət tərəfindən məhdudlaşdırılırdı; 2) Osmanlı imperiyasında əyalət hakimi. Mühəribə zamanı qoşuna, 1864 ildən isə *yeniçəri* hissələrinə də başçılıq edirdi. Xidmətinə görə, B.-yə xass torpaqları verilir. B. paşa və mirimiran titulu da daşıyırdı.

**BƏYLƏRBƏYİLİK** – Osmanlı imperiyasında və Səfəvilər dövlətində (16–18 əsrlər) ən böyük inzibati ərazi vahidi. *Bəylərbəyi* tərəfindən idarə olunurdu. 17 əsrdə Səfəvilər dövləti 13 B.-ə bölünmüşdü. Azərb. ərazisi 3 B.-ə (Şirvan – mərkəzi Şamaxı, Qarabağ – mərkəzi Gəncə, Azərbaycan – mərkəzi Təbriz) ayrılmışdı. Səfəvilər dövlətində şahı və hökmdar sülaləsinə məxsus torpaqlar heç bir B.-ə daxil deyildi.

**BƏYLƏRBƏYOV** Əli Şahkərim oğlu (1894, Masallı r-nunun Xıl k. – 2.1. 1938,

Bakı) – Azərb. hərbi xadimi, gen.-m. (1923). Tiflis hərbi məktəbini bitirmişdir (1915). Birinci dünya müharibəsi (1914–18) zamanı göstərdiyi rəşadətə görə qızıl qılıncla mükafatlandırılmışdır. Azərbaycan Xalq Cümhuriyyəti (1918–20) dövründə B. Quba alayının komandiri olmuşdur. 1921–22 illərdə B. zabitlər məktəbinin direktoru vəzifəsində çalışmışdır. Sovet hökuməti tərəfindən gümüş qılıncla mükafatlandırılmışdır (1921). Azərb. SSR Baş Milis İdarəsinin rəisi olmuşdur (1922–24). Repressiyalar dövründə könüllü olaraq vəzifəsindən istefa vermişdir. Azərb. SSR Xalq Komissarları Şurası yanında Dövlət Plan Komitəsinin sənaye şöbəsinin müdiri işləmişdir (1933–37). 1937 ildə həbs edilmiş və güllələnmişdir. B.-a 1956 ildə bəraət verilmişdir. Xıl k.-ndə adına məktəb var.



**BƏYLƏRKƏNDİ** – İranın Şərqi Azərbaycan ostanında kənd. Marağa şəhristanının Qaraağac bölgəsinin Çahar-oymaq kəndistanında, Qaraağac qəs.-ndən 40,5 km c.-ş.-dədir.

**BƏYLƏROV** Rahib Böyükağa oğlu (d. 22.10.1985, Siyəzən) – Azərb. idmançısı, boks üzrə idman ustası (2003). Azərb. Dövlət Bədən Tərbiyəsi və İdman Akademiyasını bitirmişdir (2006). Avropa çempionatında 2 gümüş (2002, 2003) medal qazanmışdır.

**BƏYLƏROV** Surxay Mahmud oğlu (7.11.1913, indiki Füzuli r-nunun Əhmədallılar k. – 29.9.1986, həmin k.-də) – Sosialist Əməyi Qəhrəmanı (1947). Füzuli r-nundakı “28 Aprel” kolxozunun sədri (1968–86) olmuşdur. 1947 ildə pambıqçılıq sahəsində yüksək əmək göstəriciləri əldə etmişdir.

**BƏYLİ** – Azərb. Resp. Qəbələ r-nunda kənd. Bəyli ə.d.-nin mərkəzi. R-n mərkəzindən 34 km c.-q.-də, Türyançayın sol sahilində, Qəbələ–Quşlar avtomobil yolu kənarında, Daşüz-Əmirvan silsiləsinin c.ətəyindədir. Əh. 322 (2008); əkinçilik və heyvandarlıqla məşğuldur.



**BƏYLİ** – İranın Şərqi Azərbaycan ostanında kənd. Təbriz şəhristanının Üskü bölgəsinin Xosrovşah kəndistanında, Üskü qəs.-ndən 14 km q.-dədir.

**BƏYLİK** – Azərb. Resp. Ağdaş r-nunun Qulbənd ə.d.-ndə kənd. R-n mərkəzindən 8,5 km c.-ş.-dədir. Əh. 150 (2008); əkinçilik və heyvandarlıqla məşğuldur. Kitabxana, feldşer-mama məntəqəsi var.

**BƏYLİK** – Azərb. Resp. Laçın r-nunun Zabux ə.d.-ndə kənd. R-n mərkəzindən 4 km c.-də, Həkəri çayının sağ sahilindədir. Əh. 81 (2008); işğaldan (1992, may) əvvəl əkinçiliklə məşğul olmuşdur. İbtidai məktəb var idi.

**BƏYLİK** – Azərb. Resp. Saatlı r-nunda kənd. Bəylik ə.d.-nin (Bəylik, Yeni Novruzlu k.-ləri daxildir) mərkəzi. R-n mərkəzindən 6 km şm.-ş.-də, düzənlikdədir. Hacıqabul-Bəhrəmtəpə avtomobil yolu və Sabir ad. kanal kəndin ərazisindən keçir. Əh. 914 (2008); heyvandarlıq, əkinçilik və bağçılıqla məşğuldur.

**BƏYRƏQ** – İranın Ərdəbil ostanında kənd. Xalxal şəhristanının Şahrud bölgəsinin Xuruşrəstəm kəndistanında, Həşcin qəs.-ndən 15,5 km şm.-ş.-də, Xalxal–Miyana avtomobil yolunun 19 km-liyindədir.

**BƏYRƏQ** – İranın Şərqi Azərbaycan ostanında kənd. Təbriz şəhristanının Bostanabad bölgəsinin Səhəndabad kəndistanında, Bostanabad qəs.-ndən 21 km q.-dədir.

**BƏYSTAN** – İranın Qərbi Azərbaycan ostanında kənd. Xoy şəhristanının Qara Ziyəddin bölgəsinin Çaypara kəndistanında, Qara Ziyəddin qəs.-ndən 14 km c.-q.-dədir.

**BƏYZADƏ** – bəy oğlu, bəy nəslindən olan adam. Azərb.-da zadəgan ailələrə mənsub olan oğlan uşaqlarına da B. deyilirdi.

**BƏZAVAN** – İranın Şərqi Azərbaycan ostanında kənd. Əhər şəhristanının Heris bölgəsinin Bedustan kəndistanında, Heris qəs.-ndən 6 km şm.-də, Təbriz–Əhər avtomobil yolunun 19 km-liyindədir.

**BƏZƏK BİTKİLƏRİ** – bax *Dekorativ bitkilər*.

**BƏZƏK ƏŞYALARI**, zərgərlikdə – bəzək məqsədilə işlənən məmulat. Hələ ibtidai insanlar daşdan, eləcə də heyvan və insan dişindən, sümük, balıq-qulağı və s.-dən B.ə. hazırlayırdılar. Azərb.-da B.ə.-nin hazırlanması tarixi e.ə. başlayır. Tunc dövründə Cənubi Qafqazda, o cümlədən Azərb.-da mum qaliblər vasitəsilə bəzi B.ə. hazırlanmışdır. Azərb. ərazisində aparılmış arxeoloji qa-

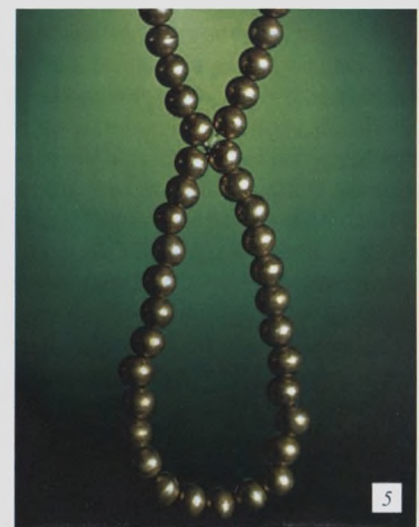
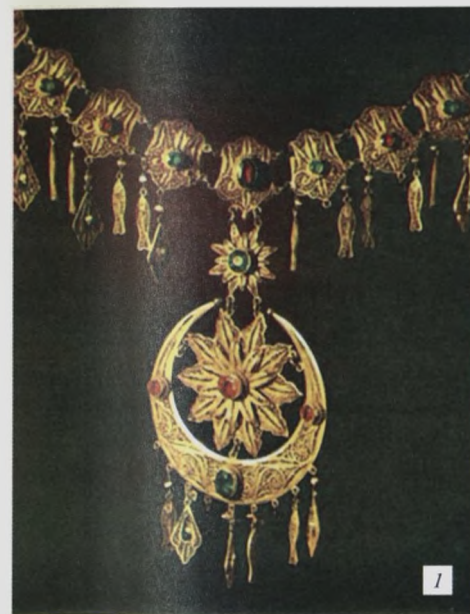

**Bəzək əşyaları:**

- 1 – sinəbənd. Qızıl. Fəliqran (Bakı, 19 əsr);
- 2 – boyunbağı. Qızıl (Naxçıvan, 19 əsrin sonu);
- 3 – düymə. Qızıl. Ştamp (metal-qalib və ya alat, 19 əsrin ikinci yarısı);
- 4 – sırğa. Qızıl (Mingəçevir, 1–3 əsrlər);
- 5 – muncuq. Oyuqlu qızıl (19 əsrin sonu);
- 6 – sırğa. Qızıl (Mingəçevir, e. ə. 7–5 əsrlər);
- 7 – toqqa. Gümüş. Fəliqran (19 əsrin sonu).



zintlilar zamanı müxtəlif muncuqlar, tunc, gümüş, qızıl və s. metallardan hazırlanmış B.ə. (üzük, sırğa, qolbaq, boyunbağı və s.) tapılmışdır. Azərb.-da B.ə.-nin hazırlanması orta əsrlərdə və 19 əsrdə daha da inkişaf etmişdi. 1932 ildə Şamaxıda təkcə gümüşdən B.ə. hazırlayan 40 zərgər var idi.

B.ə. 4 qrupa bölünür: boyun bəzəkləri, qol və barmaq bəzəkləri, baş bəzəkləri, paltar bəzəkləri. Boyun bəzəkləri qarabatdaq, boyunbağı, boğazaltı (imarət, xirtəklik), çiçək və s.-dən ibarətdir. Qarabatdaq basma üsulla hazırlanır və arasına muncuq düzülmiş dördkünc qızıl və ya gümüş lövhəciklərlə bəzədilir. Boyunbağı muncuq, mirvari və "arpa"dan ibarət olur. Çiçək bir cərgə düzülmiş müxtəlif asmalardan ibarətdir. Qol və barmaq bəzəklərinə qolbaq (bilərzik) və müxtəlif üzük (qaşlı və qaşsız) daxildir. Qolbaqlar iki cür olur: halqa qolbaq, yığma qolbaq. Baş bəzəkləri cütqabağı, qarmaq, silsilə, tac və müxtəlif sırğalardan ibarətdir. Cütqabağı nazik dairəvi qızıl lövhədən düzəldilir, üstü qiymətli qas-daşla bəzədilir. Silsilə paxlava formasında olan gümüş, yaxud qızıl "kəsmə"lərdən və muncuqlardan hazırlanır. Sırğalar müxtəlif olur: dördüymə, qırxdüymə, heydəri, satılı sırğa, gilası sırğa, badamı sırğa və s. Paltar bəzəklərinə gümüş və qızıl qadın kəmərləri, müxtəlif sancaqlar və s. daxildir. Şəbəkəli qızıl kəmərlərin toqqaları qiymətli daş-qaşla bəzədilir. B.ə. düzəltmək üçün mirvari, kəhrəba, mərca, sədəf, şirmayı və s.-dən istifadə edilir. Metal B.ə.-nin düzəldilməsində döymə, basma, qarasaad, şəbəkə üsullarından, xəttəkarlıq, minasazlıq və s.-dən istifadə olunur.

Əd.: Quliyev H., Tağızadə N. Metal və xalq sənətkarlığı. B., 1968; Rəsim Əfəndi. Azərbaycan incəsənəti. B., 2001.

**BƏZƏK İŞLƏRİ**, inşaatda – bax *Tamamlama işləri*.

**BƏZƏK MATERIALLARI** – bina və tikililərin dekorativ və istismar keyfiyyətlərini yaxşılaşdırmaq, eləcə də konstruksiyaların əsas materiallarını atm. və digər təsirlərdən qorumaq məqsədilə iş-

lədirlən materiallar. Təbii daş, şüşə, keramika, plastik kütlə, ağac, beton, inşaat məhlulları, asbest-ment və s.-dən hazırlanan B.m. tətbiq edilir. Boyalar və laklar B.m. içərisində xüsusi qrup təşkil edir. B.m. xarici və daxili tamamlama (bəzək), konstruktiv tamamlama və istismar-tamamlama işləri üçün materillərə ayrılır. Tikilinin uzunömürlülüynü artıran və binanın memarlıq-bədii keyfiyyətlərini yüksəldən üzlük materilləri (təbii daş, keramika və s.) əsas B.m.-ndandır.

**BƏZƏKLİ** – İrəvan xanlığının Qırxbulaq mahalında (9.9.1930 ildən Kotayk, 12.10.1961 ildən – Abovyan r-nu) azərb.-lərin yaşadığı kənd. 19 əsrin əvvəllərində İrəvan xanlığı Rusiya tərəfindən işğal olunduqdan sonra kəndin azərb. əhalisi qovulmuş və 1829–30 illərdə burada Türkiyədən gəlmə ermənilər yerləşdirilmişdir.

**BƏZƏNƏDƏH** – İranın Qərbi Azərbaycan ostanında kənd. Xoy şəhristanının Ətraf bölgəsinin Ovoğlu kəndistanında, Xoy ş.-ndən 34 km şm.-ş.-dədir.

**BƏZGƏK** (Tetrax tetrax) – durnakimilər dəstəsindən doydəqlər fəsiləsinə aid quş cinsi. Bədəninin uz. 43–50 sm, çəkisi



Bəzgak (Tetrax tetrax).

0,6–1 kq-dır. Tüklərinin rəngi belində qonurumtul-çilli, qarın tərəfində ağdır. Şimal-Qərbi və Şimali Afrikada, Cənubi Avropada və Cənub-Qərbi Asiyada yayılmışdır. B. yalnız xam çöllərdə çox

olur. Yerdə yuvalayır. 3–5 ləkəli yaşıl yumurta qoyur. 3 həftəyədək kürt yatır. Əsasən, bitkilərlə, yayda, həmçinin cücülərlə, xüsusilə çayırtkəkimilərlə qidalanır. Sayı azaldığından Azərb.-in "Qırmızı kitab"ına daxil edilmişdir.

**BƏZİN** – İranın Zəncan ostanında kənd. Mərkəzi şəhristanının Qiydar bölgəsinin Bəzinərud kəndistanında, Qiydar qəs.-ndən 52 km c.-dadır.

**BƏZİN** – İranın Zəncan ostanında kənd. Mərkəzi şəhristanının Ətraf bölgəsinin İcrud kəndistanında, Zəncan ş.-ndən 61 km c.-q.-dədir.

**BƏZİNƏRUD** – İranın Zəncan ostanında kənd. Mərkəzi şəhristanının Qiydar bölgəsinin beş kəndistanından biri. Qiydar qəs.-ndən c.-dadır.

**BƏZİRGAN**, bəzərgan (far. بزیرگان – tacir) – orta əsrlərdə Şərqi ölkələrində ticarətlə məşğul olan adamlar; sövdəgər, tacir. Ticarətdə tutduqları mövqeyə və təcrübələrinə görə B.-lərin dərəcələri var idi. B.-lərin həyatı karvan ticarəti ilə bağlı olduğundan, şifahi xalq ədəbiyyatında B. surətlərinə təsadüf edilir (məs., Azərb folklorunda "Kitabi-Dədə Qorqud", "Aşiq Qərib", "Koroğlu" dastanları və s.).

**BƏZİRGAN AŞIRIMI**, Bəzırgən aşırımı – Azərb. Resp. Laçın və Şuşa r-nları arasında, Qarabağ silsiləsində aşırım. Bəzırgansu çayının (Həkəri çayının qolu) mənbə hissəsindədir. Hünd. 1633 m. Yamaqları meşəlikdir.

**BƏZİRXANA** – İrəvan qub.-nin Aleksandropol (Gümrü) qəzasında (31.12.1937 ildən Ağın, 12.10.1961 ildən – Anı r-nu). Arpaçayın yaxınlığında azərb.-lərin yaşadığı kənd. 20 əsrin əvvəllərində azərb.-lər kənddən qovulmuş və burada ermənilər yerləşdirilmişdir. 1924 ildə kəndin adı dəyişdirilərək Dzitankov qoyulmuşdur.

**BƏZİRXANA** – Azərb. Resp. Kəlbəcər r-nunun Zar ə.d.-ndə kənd. R-n mərkəzindən 26 km c.-q.-də, Tərtər çayının sol sahilindən 4 km aralı, Qarabağ yaylasının ətəyindədir. Əh. 650 (2008); işğaldan (1993, aprel) əvvəl tütüncülük və maldarlıqla məşğul olmuşdur. Orta məktəb, kitabxana var idi.

**ABBASOV** Baloğlan Mirzağa oğlu (15.12.1919, indiki Lənkəran r-nunun Sütəmurdov k. – 19.11.1942) – Böyük Vətən müharibəsi qəhrəmanı. 1939 ildə



Sovet ordusuna çağırılmış, 1941 ildə Ukrayna. 1942 ildə Stalinqradd cəbhələrində sərrast atıcı kimi fərqələnmişdir. Xidmət etdiyi hissədə snayperlik hərəkətinin təşəbbüsçülərindən idi.

Stalinqradd cəbhəsində həlak olmuşdur; cəbhənin Hərbi Şurasının qərarı ilə A.-un adı qvardiya diviziyası şəxsi heyətinin siyahısına daxil edilmişdir. Ölümündən sonra Qırmızı Bayraq ordeni ilə təltif olunmuşdur.

**ABDULLAYEV** Fərhad Sahib oğlu (d.5.12.1958, Bakı) – hüquq e. d. (2011), Azərb. Resp. əməkdar hüquqşünası (2009). Moskva Dövlət Un-tini bitirdikdən (1980) sonra ədliyyə orqanlarında çalışmışdır. Azərb. Resp. Ali Məhkəməsinin hakimi (1990–2000), Apellyasiya məhkəməsinin sədr müavini (2000–03) vəzifəsində işləmiş, 2003 ildən Azərb. Resp.-nin Konstitusiyaya Məhkəməsinin sədridir.



Azərb. Resp.-nin bir sıra qanunvericilik aktlarının hazırlanmasında iştirak etmiş. Apellyasiya məhkəməsində cinayət mühakimə icraatının təkmilləşdirilməsi, Konstitusiyaya Məhkəməsi ilə ümumi yurisdiksiyalı məhkəmələr arasında qarşılıqlı əlaqələrin aktual problemləri ilə məşğul olmuşdur. 100-dən artıq elmi məqalənin, o cümlədən iki monoqrafiyanın müəllifidir.

Əsərləri: Apellyasiya məhkəməsində cinayət mühakimə icraatının təkmilləşdirilməsi problemləri. B., 2005; Azərbaycan Respublikasında Konstitusiyaya icraatının nəzəri və praktiki problemləri. B., 2009.

**AĞAYEV** Əkbər Səttar oğlu (1919, Ordubad – 1945) – Buxenvald ölüm düşərgəsində yaradılan antifaşist təşkilatın rəhbərlərindən biri. 1939 ildə Sovet ordu-

1-ci və 2-ci cildlərə ƏLAVƏLƏR VƏ DÜZƏLİŞLƏR

suna çağırılmışdır. Belorusiya cəbhəsində ağır yaralanmış və əsir alınmışdır (1941). 1942 ilin yazında A. ölüm düşərgəsinə salınmışdır. İvan Sport adı ilə tanınan A. Buxenvaldda da faşistlərə qarşı mübarizəni davam etdirmişdir; güllələnmişdir. Ordubad r-nunda A. ad. küçə, tam orta məktəb vardır.

**AXUNDOV** Əli Ələsgər oğlu (d.1.10.1942, Qazaxıstan, Karaqanda vil.) – Azərb. kimyaçısı, texnika e.d. (2009). Azərb. Neft və Kimya İn-tunu (indiki ADNA) bitirmişdir (1967). AMEA-nın Neft-Kimya Prosesləri İn-da işləmiş (1972–85), 1985 ildən Kimya Problemləri İn-da aparıcı elmi işçi vəzifəsində çalışır. Əsas tədqiqatları karbohidrogenlərin katalitik oksidləşdirici dehidrogenləşməsi proseslərinin riyazi modelləşdirilməsi, layihələndirmə mərhələsində optimal aparat tərtibatı sahəsindədir. 83-dən çox elmi əsərin müəllifidir.

**AXUNDOV** Vəli Hüseyn oğlu (23.4.1907, Qəmərli k., indiki Erm. Resp.-nin Artaşat ş. – 29.9.1943, Rudnya; indiki RF-nin Smolensk vil.-ndə) – Azərb.-in dövlət xadimi, Böyük Vətən müharibəsi qəhrəmanı. Azərb. KP Astara Rayon Komitəsinin birinci katibi (1937–39), Sabirabad Rayon Zəhmətkeş Deputatları Soveti İcraiyyə Komitəsinin sədri (1939–40), Azərb. SSR Ali Sovetinin Rəyasət Heyətində şöbə müdiri (1940–41) vəzifələrində işləmişdir. Azərb. KP MK-nın üzvü (1938 ildən), Azərb. SSR Ali Sovetinin (1-ci çağırış) deputatı olmuşdur. 1941 ildə könüllü olaraq cəbhəyə getmiş, 57-ci orduda batalyon komissarı olmuşdur. 1942 ildə ordu mühasirəyə düşdükdən sonra Xarkov vil.-nin Lozovaya və Bliznyuki r-nlarında Aleksandr Həsənov adı ilə gizli antifaşist təşkilatına rəhbərlik etmişdir. Sovet ordusu tərəfindən Xarkov vil.-nin azad olunması ərəfəsində təşkilat al-



manlara qarşı silahlı üsyan qaldırmış, külli miqdarda silah-sursat əldə etmişdir. Sovet ordusu sıralarında Rudnya uğrunda gedən döyüşlərdə qəhrəmanlıqla həlak olmuşdur. Ölümündən sonra "İgidliyə görə" medalı ilə təltif edilmişdir. V. Mil-yuxa və Q. Qalkınanın "Komendant saati" pyesində, M. Şapovalın "Son görüş" povestində A.-un antifaşist fəaliyyəti təsvir edilmişdir.

Əd. Харьковщина в годы Великой Отечественной войны. Харьков, 1965; Герои подполья (выпуск второй). М., 1972; Асанов М. Azərbaycan döyüşçülərinin partizan hərəkətində iştirakı. В., 1975; Гречко А.А. Годы войны. М., 1976; История Украинской ССР (в десяти томах). Т. 8, Киев, 1984.

**ASLANOV** Aslan Tərhan oğlu (1920, Quba r-nunun Qonaqkənd k. – 1.9.1967, həmin k.-də) – Böyük Vətən müharibəsi qəhrəmanı, starşına. Şöhrət ordeninin hər üç dərəcəsi ilə təltif olunmuşdur.

1941 ildə Sovet ordusuna çağırılmışdır. Belorusiya və Litvanın azad edilməsində, Şərqi Prussiyada gedən döyüşlərdə igidlik göstərmişdir. 1945 ildə Monqolustan və Mancuriyada Yaponiyaya qarşı döyüşlərdə iştirak etmişdir. 1947 ildə ordudan tərxis olunmuşdur. Qonaqkənd tam orta məktəbi A.-nın adınıdır.

**BABAXANLI** Gülbəniz İbrahim qızı (d.3.8.1956, Nax. MR, Şərur r-nu) – Azərb. ədəbiyyatşünası, filologiya e.d. (2010). Azərb. Dövlət Un-tini bitirmişdir (1980). 1974–2004 illərdə Azərb. MEA Nizami ad. Ədəbiyyat muzeyində müxtəlif vəzifələrdə, o cümlədən 19–20 əsrlər Azərb. ədəbiyyatı şöbəsinin müdiri işləmişdir. 2004 ildən Azərb. MEA Hüseyn Cavidin ev-muzeyinin direktorudur. Tədqiqatları Azərb. epik şeiri və klassik irs, H. Cavidin yaradıcılığı və s. məsələlərə həsr edilmişdir.

Əsərləri: Qurumayan bulaqlar. B., 1995; Poetik sözün arsenalı. B., 2008; Azərbaycan ədəbi fikri və Hüseyn Cavid. B., 2010.

**BABAYEV** Firudin Əli oğlu (1.5.1929, Bərdə r-nunun Şirvanlı k. – 23.6.1987, Gəncə) – Azərb. aqronomu, fitopatoloq, Biologiya e.d. (1972), prof. (1972).





Azərbaycan Kənd Təsərrüfatı İn-tunu bitirmişdir (1953). Azərbaycan Elmi Tədqiqat Pambıqçılıq İn-tunda elmi işçi, laboratoriya müdiri, elmi işlər üzrə direktor müavini (1953–69), Azərbaycan Kənd Təsərrüfatı İn-tunda fitopatologiya kafedrasının prof.-u vəzifəsində (1983–87) işləmişdir. Tədqiqatları pambıq bitkisi xəstəliklərinin profilaktikası və onlara qarşı mübarizə tədbirlərinin işlənilib hazırlanması sahəsindədir. 115 elmi əsərin müəllifidir. **BABAYEV** Taleh Əkbər oğlu (d.23.3.1975, Masallı r-nunun Ərkivan k.) – Azərbaycan idmançısı. Karate-dö üzrə 3-cü dan qara kəmər ustasıdır (2002). Azərbaycan Kooperasiya İn-tunu bitirmişdir (1996). SKİF versiyasına görə Avrasiya (1999, Azərbaycan), üçqat Dünya kuboku (2000, İran; 2001, 2003 Ukrayna), WSKF versiyası üzrə ikiqat Avropa (2004, Ukrayna; 2005, Türkiyə) və dünya (2007, Yaponiya) çempionu olmuşdur.



**BABAYEVA** Elmira Ramiz qızı (d.2.4.1975, Bakı) – Azərbaycan idmançısı. Karate üzrə SKİF versiyasına görə Avrasiya (1999, Azərbaycan) və WSKF versiyasına görə ikiqat Avropa (2004, Ukrayna; 2005, Türkiyə) çempionu, dünya çempionatının bürünc (2000, İndoneziya; 2007, Yaponiya) mükafatçısı, Dünya kubokunun qalibi (2008, İsveç) olmuşdur.



**BABƏK RAYONU.**

**Təsərrüfat**

Naxçıvan iqtisadi r-nuna daxildir. İqtisadiyyatının əsasını k.t., xüsusilə quru subtropik meyvəçilik, tərəvəzçilik, taxılçılıq təşkil edir. 1994 ildən r-n ərazisində aqrar islahatlar həyata keçirilmiş, əhali pay torpaqları ilə təmin olunmuşdur. R-n ərazisində 1978 ildən 38 nasos st., 45 subartezian quyusu tikilərək və ya əsaslı təmir olunaraq istifadəyə verilmiş, 7 su anbarı yaradılmışdır; r-nda 13869 ha

sahənin suvarılması təmin olunmuş, 4364 ha yeni sahə əkin dövrüyyəsinə daxil edilmişdir (2005). R-n üzrə dənli və dənli-paxlalı bitkilərin əkin sahəsi 1978 il ilə müqayisədə 25%, kartof əkini sahəsi 10 dəfə, tərəvəz əkini sahəsi 14 dəfə, bostan bitkilərinin sahəsi 21 dəfə çoxalmışdır; dənli və dənli-paxlalı məhsulların istehsalı 2 dəfə, kartof istehsalı 21 dəfə, tərəvəz istehsalı 10 dəfə, bostan məhsulları istehsalı 90 dəfə artmışdır (2007). Dənli və dənli-paxlalı bitkilərin istehsal həcmi 29352 t, şəkər çuğunduru (ilkin çəkiddə) 958 t, günəbaxan (ilkin çəkiddə) 182 t, kartof 4698 t, tərəvəz 17668 t, ərzaq üçün bostan məhsulları 26416 t, meyvə 5285 t, üzüm 4992 t təşkil etmişdir (2008). 2007 ildə Nax. MR üzrə istehsal olunmuş k.t. məhsulunun 24%-i (28 mln. 904 min manat), sənaye məhsulunun 19%-i B. r-nun payına düşmüşdür. R-nda 14396 baş qaramal, 125961 baş davar olmuşdur. B. r-nda daş emalı, həmçinin üzüm emalı və yeyinti məhsulları müəssisələri fəaliyyət göstərir. 1995 ildən 32 yeni sənaye və emal müəssisəsi, 3 elektrik st., 12 elektron tipli avtomat telefon st. yaradılmışdır. 2008 ildə 9 yeni müəssisə yaradılmışdır.

**DÜZƏLİŞLƏR**

2-ci cildin əlavələr bölməsində (səh. 595) Axundzadələrə dair məqalələrə verilmiş şəkillərin düzülüşü aşağıdakı kimi olmalıdır

**AXUNDZADƏ** Mirzə Əli Aşiq Molla Zeynalabdin oğlu (1846, Şuşa – 1903, Şuşa) – Azərbaycan şairi, musiqişünas, xanəndə, xəttat. *Cabbar Qaryağdı oğlunun* musiqi müəllimi olmuşdur. Fars və türk dillərini mükəmməl bilmişdir. “*Məclisi-üns*”ün fəal üzvlərindən biri idi. Əlifba islahatı ilə bağlı Şuşada olan M.F. Axundzadə ilə tanış olmuş və onunla dostluq etmişdir. F. *Köçərli*, M.M. *Nəvvab*, F. *Şuşinski* və başqaları öz əsərlərində A.-dən bəhs etmişlər. Şeyrlərinin bir qismi M.M. *Nəvvabın* “*Təzkireyi-Nəvvab*” kitabında toplanmışdır. Əlyazmaları AMEA-nın M. Füzuli ad. Əlyazmalar İn-tunda saxlanılır.

Ə s ə r l ə r i: Poetik məclislər. B., 1987; Mir Möhsün Nəvvab. Təzkireyi-Nəvvab. B., 1998.

Ə d.: Axundbəyli P. Şuşa həsrəti. B., 2005.

**AXUNDZADƏ** Mirzə Xosrov (Şaiq) Mirzə Əli oğlu (13.6.1889, Şuşa – 10.5.1960, Şuşa) – Azərbaycan maarifçisi, pedaqoq, tarixçi, etnoqraf, ədəbiyyatşünas, şair. *Axundzadə* Mirzə Əli Aşiqin oğlu-

dur. Ərəb və fars dillərini mükəmməl bilmişdir. 1905 ildə Şuşa şəhər məktəbini bitirmişdir. 1906–56 illərdə Şuşa məktəblərində pedaqoji fəaliyyət göstərmişdir; yeni tipli məktəblərin təşkilində, əhali arasında maarifin təbliğində, savadsızlığın ləğvinə və azərbaycan qızlarının təhsilə cəlb olunmasında fəal iştirak etmişdir. İlk şeiri 1913 ildə M.M. Nəvvabın “*Təzkireyi-Nəvvab*” kitabında çap olunmuşdur. “*Məclisi-fəramuşan*”ın üzvü olan A. “*Şaiq*” təxəllüsü ilə şeirlər, Azərbaycan şair və yazıçıları haqqında xatirələr yazmışdır. Yazılarında bəziləri çap olunmuş, bir qismi isə əlyazması (“*Qarabağın tarixi*”, 1-ci və 2-ci hissə; “*Divan*”) şəklində AMEA-nın Əlyazmalar İn-tunda saxlanılır. 1940 ildən Dağlıq Qarabağdan



tarixi eksponatların toplanması üzrə komissiyanın sədri olmuşdur. Bakıda adına məktəb var.

Ə s ə r l ə r i: Ömürdən səhifələr. B., 1992; Pedaqoji mülahizə və təcrübələr. B., 2009.

Ə d.: Axundbəyli P. Şuşa həsrəti. B., 2005.

**AXUNDZADƏ** Mirzə Süleyman Mirzə Əli oğlu (1866, Şuşa – 1944, Tərtər r-nu) – Azərbaycan şairi.

*Axundzadə* Mirzə Əli Aşiqin oğludur. Şuşada təhsil almış, Tərtər r-nunda müəllimlik etmişdir. “*Məclisi-fəramuşan*”ın üzvü olmuşdur. Şeyrlərini klassik üslubda, ərəb və fars dilində yazmışdır. Əlyazmaları AMEA-nın Əlyazmalar İn-tunda saxlanılır.

Ə s ə r l ə r i: Poetik məclislər. B., 1987; Mir Möhsün Nəvvab. Təzkireyi-Nəvvab. B., 1998.



**AME-də QƏBUL EDİLMİŞ İXTİSARLAR**

a. – adası (ad yanında)	e.ə. – eramızdan əvvəl	ital. – italyanca	səh. – səhifə
ad. – adına	e.h.q. – elektrik hərəkət qüvvəsi	k. – kəndi (ad yanında)	st. – stansiya(sı)
adm. – admiral	Erm. – Ermənistan	k.t. – kənd təsərrüfatı	ş. – şərq
akad. – akademik	ə.d. – ərazi dairəsi	koop. – kooperasiya	ş. – şəhər(i) (ad yanında)
alm. – almanca	əh. – əhalisi	q. – qərb	ş.u. – şərq uzunluğu
a-rı – adaları (ad yanında)	ər. – ərəbcə	q.u. – qərb uzunluğu	şm. – şimal
at.k. – atom kütləsi	far. – farsca	Qazax. – Qazaxıstan	şm.e. – şimal enliyi
at.n. – atom nömrəsi	f.k. – fabrik	qəs. – qəsəbə(sı)	şm.-q. – şimal-qərb
atm. – atmosfer	f.i.ə. – faydalı iş əmsalı	Qırğ. – Qırğızıstan	şm.-ş. – şimal-şərq
Azərbay. – Azərbaycan	feldm. – feldmarşal	qub. – quberniya(sı)	ştq. – şəhər tipli qəsəbə
azərbay. – azərbaycanlı	fp. – fortepiano	lat. – latınca	Tac. – Tacikistan
Başq. – Başqırdıstan	fr. – fransızca	m.üvvü – müxbir üzvü	Tat. – Tatarıstan
B.Britaniya – Böyük Britaniya	gen. – general	maks. – maksimal, maksimum	temp-r – temperatur
Bel. – Belarus	gen.-l. – general-leytenant	man. – manat	təqr. – təqribən
bal. – bələdiyyə	gen.-m. – general-mayor	mln. – milyon	tərc. – tərcüməsi, tərcümə edən(i)
biol. – biologiya, bioloji	gen.-polk. – general-polkovnik	mlrd. – milyard	(bibliografiyada)
c. – cənub	geol. – geoloji	mol.k. – molekul kütləsi	trl. – trilyon
c. – cild (bibliografiyada)	Gürc. – Gürcüstan	Mold. – Moldova	Tür. – Türkmənistan
c.e. – cənub enliyi	h. – hissə (bibliografiyada)	müq. – müqəddəs	türk. – türkçə
c.-q. – cənub-qərb	hol. – hollandca	nəql. – nəqliyyat(i)	Ukr. – Ukrayna
c.-ş. – cənub-şərq	hünd. – hündürlük(yü)	ork. – orkestr(i)	un-t – universitet
d. – dağ (ad yanında)	x.t. – xalq təsərrüfatı	Özb. – Özbəkistan	uz. – uzunluq(ğu)
d. – doğulmuşdur (başlıqda və mötərizədə)	xüs.ç. – xüsusi çəki(sı)	prof. – professor	və s. – və sair(ə)
Dağ. – Dağıstan	ill. – illüstrasiya	rej. – rejissor	və b. – və başqaları
dep-t – departament	ing. – ingiliscə	resp. – respublika(sı)	vil. – vilayət(i)
d-rı – dağları (ad yanında)	in-t – institut	r-n – rayon	y-a – yarımada(sı) (ad yanında)
d.y. – dəmir yolu, dəmiryol	inz.ə.v. – inzibati ərazi vahidi	rus. – rusca	yun. – yunanca
e.d. – elmlər doktoru	inz. m. – inzibati mərkəz(i)	s.-d. – sosial-demokrat	z-d – zəvəd
	isp. – ispanca	sah. – sahəsi	A – amper

**ÖLÇÜ VAHİDLƏRİNİN QISALDILMIŞ İŞARƏLƏRİ**

A – anqstrem	K – kelvin	mA – milliamper	∞ – promille
a.q. – at qüvvəsi	kal – kalori	mD – millidarsi	pz – puaz
A-saat – amper-saat	kd – kandela	MeV – meqaelektronvolt	R – rentgen
a.v. – astronomik vahid	kar – karat	MHs – meqahers	rad – radian
B – bel	keV – kiloelektronvolt	mkm – mikrometr	reg. br. – registr brutto
Be – bome	Ki – küri	Mks – maksvell	s – sentner
Bk – bekkerel	kkal – kilokalori	mksan – mikrosaniya	sha – hektara düşən sentner
C – coul	kq – kiloqram	mq – milliqram	san – saniyə
°C – dərəcə Selsi	kqg – kiloqram-güc	ml – millilitr	Sm – simens
dB – desibel	kqm – kiloqram-metr	mm – millimetr	sm – santimetr
dəq. – dəqiqə	Kl – kulon	mm c. süt. – millimetr civə sütunu	st – stoks
dm – desimetr	km – kilometr	mm su süt. – millimetr su sütunu	ster – steradian
dövr/dəq. – 1 dəq.-də dövrlərin sayı	kmol – kilomol	MOm – meqaoim	t – ton
dp – dioptri	kVt – kilovatt	MVt – meqavatt	TL – tesla
eV – elektronvolt	kVt-saat – kilovatt-saat	N – nyuton	V – volt
% – faiz	q – qram	nm – nanometr	V-A – volt-amper
F – farad	q-ekv – qram-ekvivalent	Np – neper	Vb – veber
ha – hektar	Qs. – qauss	nsan – nanosaniya	Vt – vatt
hl – hektolitr	l – litr	Om – om	
Hn – henri	lk – lüks	Pa – paskal	
Hs – hers	lm – lümen	pF – pikofarad	
i. ili – işıq ili	m – metr	pk – parsek	

**KƏMIYYƏT VAHİDLƏRİNİN MİSLƏRİ VƏ HİSSƏLƏRİNİ ADLANDIRMAQ ÜÇÜN İŞLƏDİLƏN ÖN ŞƏKİLÇİLƏRİN QISALDILMIŞ İŞARƏLƏRİ**

a – atto... (10 <sup>-18</sup> )	F – femto... (10 <sup>-15</sup> )	M – meqa... (10 <sup>6</sup> )	P – peta... (10 <sup>15</sup> )
d – desi... (10 <sup>-1</sup> )	G – gıqa... (10 <sup>9</sup> )	m – milli... (10 <sup>-3</sup> )	p – piko... (10 <sup>-12</sup> )
da – deka... (10)	h – hekto... (10 <sup>2</sup> )	mk – mikro... (10 <sup>-6</sup> )	s – santi... (10 <sup>-2</sup> )
E – eksa... (10 <sup>18</sup> )	k – kilo... (10 <sup>3</sup> )	n – nano... (10 <sup>-9</sup> )	T – tera... (10 <sup>12</sup> )

**ŞƏRTİ İŞARƏLƏR**

Hal – halogen	T <sub>1/2</sub> – yarımparçalanma dövrü	δ – səthi gərilmə əmsalı	p – dipol momenti
H – entalpiya	t <sub>qayn</sub> – qaynama temp-ru	ε – dielektrik keçiriciliyi	ρ – xüsusi elektrik müqaviməti
pH – hidrogen göstəricisi	t <sub>böh</sub> – böhran temp-ru	η – özlülük əmsalı	σ – möhkəmlilik həddi
pK – ionlaşma sabitinin mənfi onluq loqarifmi	t <sub>ər</sub> – ərilmə temp-ru	g – ağırlıq qüvvəsi təcili	
		λ – dalğa uzunluğu	



ŞƏHƏRLƏRİN İXTİSARLA VERİLƏN ADLARI (BİBLİOQRAFİYADA)

A.-A. – Alma-Ata	Bdpst. – Budapeşt	L. – London	Tal. – Tallinn
Amst. – Amsterdam	Br. – Berlin	Los Ang. – Los-Anceles	Xar. – Xarkov
Antw. – Antverpen	Brat. – Bratislava	Lpz. – Leypsiq	K. – Kiyev
Aş. – Aşqabad	Daş. – Daşkənd	Mex. – Mexiko	Л. – Leninqrad
B. – Bakı	Düş. – Düşənbə	N.Y. – Nyu-York	M. – Moskva
Balt. – Baltimor	Hamb. – Hamburq	P. – Paris	СПб. – Sankt-Peterburq

ABREVIATURALAR

AAXHT – Asiya və Afrika Xalqlarının Həmrəylik Təşkilatı	AzərTAc – Azərbaycan Dövlət Teleqraf Agentliyi	MAR – Mərkəzi Afrika Respublikası
AAK – Ali Attestasiya Komissiyası	AzTU – Azərbaycan Texniki Universiteti	MDB – Müstəqil Dövlətlər Birliyi
AB – Avropa Birliyi	BƏB – Beynəlxalq Əmək Bölgüsü	MDBMİ – Moskva Dövlət Beynəlxalq Munasibətlər İnstitutu
ABİ – Azərbaycan Bəstəkarlar İttifaqı	BƏƏ – Birləşmiş Ərəb Əmirlikləri	MDU – Moskva Dövlət Universiteti
ABŞ – Amerika Birləşmiş Ştatları	BƏT – Beynəlxalq Əmək Təşkilatı	MƏR – Misir Ərəb Respublikası
ABT – Afrika Birliyi Təşkilatı	BDU – Bakı Dövlət Universiteti	MHD – mülki hava donanması
ADAU – Azərbaycan Dövlət Aqrar Universiteti	BİTB – Beynəlxalq İqtisadi Tərəfdaşlıq Bankı	MİK – mərkəzi icraiyyə komitəsi
ADİU – Azərbaycan Dövlət İqtisad Universiteti	BMA – Bakı Musiqi Akademiyası	MK – mərkəzi komitə
ADNA – Azərbaycan Dövlət Neft Akademiyası	BMT – Birləşmiş Millətlər Təşkilatı	MM – Milli Məclis
ADPU – Azərbaycan Dövlət Pedaqoji Universiteti	BOK – Beynəlxalq Olimpiya Komitəsi	MMC – məhdud məsuliyyətli cəmiyyət
ADMİU – Azərbaycan Dövlət Mədəniyyət və İncəsənət Universiteti	BSU – Bakı Slavyan Universiteti	MMS – maşın-meliorasiya stansiyası
ADT – Amerika Dövlətləri Təşkilatı	BTC – Bakı Tbilisi-Ceyhan	MOK – Milli Olimpiya Komitəsi
ADU – Azərbaycan Dillər Universiteti	BVF – Beynəlxalq Valyuta Fondu	MPK – mülki prosessual kodeks
AEBA – Atom Enerjisi üzrə Beynəlxalq Agentlik	Sİ – Beynəlxalq Vahidlər Sistemi	MR – muxtar respublika
AES – atom elektrik stansiyası	BYİB – Beynəlxalq Yenidənqurma və İnkişaf Bankı	MSİ – Mərkəzi Statistika İdarəsi
AFFA – Azərbaycan Futbol Federasiyaları Assosiasiyası	CAR – Cənubi Afrika Respublikası	MTS – maşın-tractor stansiyası
AFR – Almaniya Federativ Respublikası	CM – cinayət məəcəlləsi	MV – muxtar vilayət
AHİK – Azərbaycan Həmkarlar İttifaqları Konfederasiyası	CPM – cinayət-prosessual məəcəlləsi	NASA – Kosmik Fəzanın Tədqiqi və Aeronavtika üzrə Milli İdarə
AHM – analoq hesablama maşını	ÇXR – Çin Xalq Respublikası	NATO – Şimali Atlantika Müqaviləsi Təşkilatı
AXC – Azərbaycan Xalq Cümhuriyyəti	DNT – dezoksiribonuklein turşusu	NQÇİ – neft-qazçıxarma idarəsi
Aİ – Avropa İttifaqı	DRES – dövlət rayon elektrik stansiyası	OPEK – Neft İxrac edən Ölkələr Təşkilatı
AİB – Avropa İqtisadi Birliyi	EA – Elmlər Akademiyası	REA – Rusiya Elmlər Akademiyası
AİƏT – Avropa İqtisadi Əməkdaşlıq Təşkilatı	EHM – elektron hesablama maşını	RF – Rusiya Federasiyası
AİS – avtomatlaşdırılmış idarəetmə sistemi	EİB – elm-istehsalat birliyi	RHM – rəqəmli hesablama maşını
AJB – Azərbaycan Jurnalistlər Birliyi	EKQ – elektrokardiogram	RLS – radiolokasiya stansiyası
AK – aqrosənaye kompleksi	EKOSOS – BMT-nin İqtisadi və Sosial Şurası	RNT – ribonuklein turşusu
AKP – Azərbaycan Kommunist Partiyası	EÖX – elektrik ötürmə xətti	RSFSR – Rusiya Sovet Federativ Sosialist Respublikası
AK(b)P – Azərbaycan Kommunist (bolşeviklər) Partiyası	ETİ – elmi tədqiqat institutu	SAARK – Cənubi Asiya Regional Əməkdaşlıq Assosiasiyası
AMEA – Azərbaycan Milli Elmlər Akademiyası	ETT – elmi-texniki tərəqqi	SAM – səthi aktiv maddələr
AMİU – Azərbaycan Memarlıq və İnşaat Universiteti	ETTKİ – elmi tədqiqatlar və təcrübə-konstruktor işlənilmələri	SC – səhmdar cəmiyyəti
AMK – Azərbaycan Milli Kitabxanası	EŞC – elektron-şüa cihazı	SEATO – Cənub-Şərqi Asiya Müqaviləsi Təşkilatı
ANTM – Avropa Nüvə Tədqiqatları Mərkəzi	ƏDL – Ərəb Dövlətləri Liqası	SES – su elektrik stansiyası
AP – Avropa Parlamenti	ƏDV – əlavə dəyər vergisi	Sov. İKP – Sovet İttifaqı Kommunist Partiyası
APDU – Azərbaycan Pedaqoji Dillər Universiteti	ƏXDR – Əlcəzair Xalq Demokratik Respublikası	SSRİ – Sovet Sosialist Respublikaları İttifaqı
ARA – Azərbaycan Rəssamlıq Akademiyası	FAO – BMT-nin ərzaq və kənd təsərrüfatı təşkilatı	TRASEKATRACECAI – Avropa, Qafqaz və Asiya Nəqliyyat Koridoru
ASC – açıq səhmdar cəmiyyəti	FİDE – Beynəlxalq Şahmat Federasiyası	TTEMBİ – Təbiətin və Təbii Ehtiyatların Mühafizəsi üzrə Beynəlxalq İttifaq
ASEAN – Cənub-Şərqi Asiya Dövlətləri Assosiasiyası	FİFA – Beynəlxalq Futbol Assosiasiyaları Federasiyası	TV – televiziya
ASİB – Asiya Səhiyyə və Sosial Məsələlərə Dairəsi	FTB – Federal Təhqiqat Bürosu	UA – uçuş aparatı
ASK – aqrosənaye kompleksi	HDD – hərbi-dəniz donanması	UB – ultrabənövşəyi
AŞ – Avropa Şurası	HDQ – hərbi-dəniz qüvvələri	UEFA – Avropa Futbol Assosiasiyaları İttifaqı
AŞPA – Avropa Şurasının Parlament Assambleyası	HHQ – hərbi-hava qüvvələri	UNO – uçan naməlum obyekt
ARDNŞ – Azərbaycan Respublikası Dövlət Neft Şirkəti	HHM – hava hücumundan müdafiə	US – ultrasəs
ARİ – Azərbaycan Rəssamlar İttifaqı	HM – hesablama mərkəzi	UQD – ultraqısa dalğalar
ATƏM – Avropada Təhlükəsizlik və Əməkdaşlıq Müşavirəsi	HSK – hərbi sənaye kompleksi	UYT – ultrayüksək tezlik
ATƏT – Avropada Təhlükəsizlik və Əməkdaşlıq Təşkilatı	XKB – xüsusi konstruktor bürosu	ÜDM – ümumi daxili məhsul
ATC – Azərbaycan Teatr Cəmiyyəti	İB – istehsalat birliyi	ÜKTEA – Ümumittifaq Kənd Təsərrüfatı Elmlər Akademiyası
ATS – avtomat telefon stansiyası	İEM – istilik elektrik mərkəzi	ÜRМ – ümumi regional məhsul
ATSC – açıq tipli səhmdar cəmiyyəti	İES – istilik elektrik stansiyası	ÜST – Ümumdünya Səhiyyə Təşkilatı
ATU – Azərbaycan Tibb Universiteti	İƏİT – İqtisadi Əməkdaşlıq və İnkişaf Təşkilatı	ÜTT – Ümumdünya Ticarət Təşkilatı
AYB – Azərbaycan Yazıçılar Birliyi	İKT – İslam Konfransı Təşkilatı	YSP – Yerin süni peyki
Azərbaycan SSR – Azərbaycan Sovet Sosialist Respublikası	İQ – infraqırmızı	YUNESKO – BMT-nin mədəniyyət komissiyası
	İSESKO – İslam Ölkələrinin Təhsil, Elm və Mədəniyyət Təşkilatı	YUNİSEF – BMT-nin Uşaqlara Beynəlxalq Yardım Fondu
	KB – konstruktor bürosu	YVH – yolverilən hədd
	KXDR – Koreya Xalq Demokratik Respublikası	VDR – Vyetnam Demokratik Respublikası
	KİV – kütləvi informasiya vasitələri	
	QHT – qeyri hökumət təşkilatları	
	QİÇS – qazanılmış immün çatışmazlığı sindromu	
	QİYŞ – qarşılıqlı iqtisadi yardım şurası	
	QSC – qapalı səhmdar cəmiyyəti	
	MADT – Mərkəzi Afrika Dövlətləri Təşkilatı	

AME XƏRİTƏLƏRİNDƏKİ ƏSAS ŞƏRTİ İŞARƏLƏR

**YAŞAYIŞ MƏNTƏQƏLƏRİ**  
SİYASİ XƏRİTƏDƏ

- Əhalisi 1 000 000-dan çox
- ⊙ Əhalisi 500 000-dən 1 000 000-a qədər
- ◉ Əhalisi 100 000-dən 500 000-ə qədər
- ◊ Əhalisi 100 000-ə qədər

BAKİ Dövlət paytaxtları  
Nyu-York Digər yaşayış məntəqələri

**SƏRHƏDLƏR**

- ..... Rayon və vilayətlərin
- Diyarın
- Dövlətlərin
- Kaşmirə Hindistan və Pakistan arasında; Koreya Respublikası və KXDR arasında demarkasiya xətti
- Qütb dairələrinin sərhədi

**RABİTƏ YOLLARI**

- Dəmir yolları
- Avtomobil yolları
- Qaz kəmərləri
- Neft kəmərləri
- Dəniz yolları
- Gəmiçiliyə yararlı kanallar
- ↓ Dəniz portları

**ATLASIN XƏRİTƏLƏRİNDƏ QƏBUL EDİLMİŞ İXTİSARLAR**

a. - ada	d. - dağ	sils. - silsilə
a-r - adalar	d-r - dağlar	şəl. - şəlalə
arx. - arxipelaq	g. - göl	vk. - vulkan
b-nu - burnu	körf. - körfəz	y-a - yarımada

Əlavələr: 1. Atlasın xəritələrinin legendasında verilmiş şərti işarələr, göstərilən cədvəldə verilmir  
2. Atlasın xəritələrində cərəyanlar Şimal yarımkürəsinin yay aylarını göstərir

**XƏRİTƏLƏRİN SİYAHISI**

Babilistan Hammurapi dövründə	5	Belçika, fiziki xəritə	372
Yeni Babil çarlığı e.ə 6 əsrin 1-ci yarısında	6	Beliz, fiziki xəritə	396
Bahama adaları, fiziki xəritə	38	Benin, fiziki xəritə	426
Balakən rayonu	103	Bermuda adaları, fiziki xəritə	473
Banqladəş, fiziki xəritə	176	Beyləqan rayonu	506
Barbados, fiziki xəritə	197	Bəhreyn, fiziki xəritə	555
Başqırdıstan, fiziki xəritə	261	Bərdə rayonu	576
Belarus, fiziki xəritə	353		

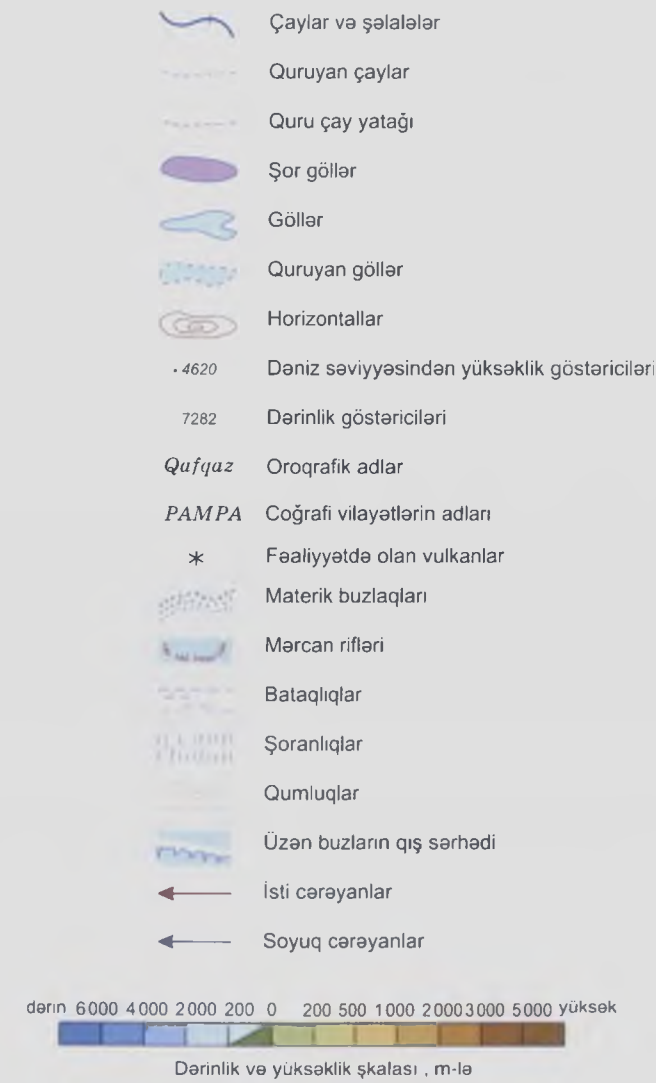



AZƏRBAYCAN MİLLİ ENSİKLOPEDIYASININ  
ELMİ MƏSLƏHƏTÇİLƏRİ:

A.N. ABBASOV, Ə.Ə. AĞAYEV, M.P. BABAYEV, V.M. BABAZADƏ, İ.S. BAĞIROVA, Ə.S. BAYRAMOV,  
S.Z. BAYRAMZADƏ, İ.R. ƏFƏNDİYEV, S.H. ƏHMƏDOV, E.H. ƏLƏSGƏROV, K.H. ƏLİYEV, Q.C.  
ƏLİYEV, M.İ. ƏLİYEV, B.M. ƏSGƏROV, Ş.S. FƏTULLAYEV, T.İ. HACIYEV, C.Y. HƏSƏNZADƏ, R.Ə.  
HÜSEYNOV, F.C. XANLAROV, S.S. XƏLİLOV, A.C. İSMİYEV, A.Ə. KAZIMOV, İ.S. KƏRİMOV, S.Q.  
KƏRİMOV, H.S. QASIMOVA, S.M. QAŞQAY, C.Ə. QIYASI, F.G. QOCAYEV, N.M. QULİYEV, Ə.Q.  
QULİYEV, R.S. QURBANOV, Q.N. MANAFOV, Q.M. MƏHƏRRƏMLİ, A.Ə. MƏMMƏDOV, C.Ə.  
MƏMMƏDOV, F.T. MƏMMƏDOV, P.Z. MƏMMƏDOV, R.M. MƏMMƏDOV, S.A. MƏMMƏDOV, Y.H.  
MƏMMƏDOV, Q.M. MƏMMƏDYAROV, M.Ə. MƏMMƏDYAROV, O.M. MİRQASIMOV, A.B. MİR-  
ZƏZADƏ, Z.R. MOVSUMOV, M.A. MÜSEYİBOV, A.M. NƏBİYEV, K.N. RAMAZANOV, S.H. RƏHİMOV,  
M.S. SALAHOV, F.Y. SƏMƏNDƏROV, Ə.M. TAĞIYEV, A.H. TAHİRLİ, R.F. ZÖHRABOV.

AZƏRBAYCAN MİLLİ ENSİKLOPEDIYASININ  
3-cü CİLDİNİN HAZIRLANMASINA CƏLB OLUNMUŞ  
MÜƏLLİFLƏR:

A.N. ABBASOV, M.P. BABAYEV, O.K. ƏLƏKBƏROV, T.R. ƏLİYEV, A.M. ƏZİZOV, C.Y. HƏSƏNZADƏ,  
A.M. HÜSEYNBƏYOVA, R.V. HÜSEYNOV, H.A. XƏLİLOV, M.C. XƏLİLOV, İ.X. İBRAHİMOV,  
A.Q. İSMAYILOV, Q.S. KAZIMOV, Z.M. QASIMOV, A.İ. QULİYEV, D.Q. QULİYEV, S.M. QULİYEV,  
Z.M. QULİYEV, S.M. QULİYEVA, İ.O. MƏMMƏDOV, A.Z. MƏMMƏDOVA, F.C. MƏMMƏDOVA, N.Ə.  
MÜSEYİBLİ, Ş.M. NAĞIYEV, N.A. NƏCƏFOV, X.Ə. RƏCƏBLİ, C.Ə. RƏHMANOV, L.Q. SADIQOVA,  
Q.İ. SULTANLI, T.N. ŞIXMƏMMƏDOVA, F.A. VƏLİXANOVA, X.B. YUSİFZADƏ, R.A. ZEYNALOV.



# "AZƏRBAYCAN MİLLİ ENSİKLOPEDIYASI" ELMİ MƏRKƏZİ

DİREKTOR  
akademik T.M.Nağıyev

DİREKTOR MÜAVİNLƏRİ  
müxbir üzv X.M.Qasimov, iqtisad e.d. F.F.Mustafayev, A.Ə.Sultanov

## "FİZİKA, RİYAZİYYAT, MEXANİKA, KOSMOS, ASTRONOMİYA" ELMİ REDAKSIYASI

Redaksiya müdiri – fizika-riyaziyyat e.n. M.Ə.Əkbərov; redaksiya müdirinin müavini – S.H.Niyazova; böyük elmi redaktorlar – S.V.Davudova, Z.A.Tağıyeva.

## "KİMYA, BİOLOGİYA, MİKROBİOLOGİYA, TİBB, TORPAQŞÜNASLIQ" ELMİ REDAKSIYASI

Redaksiya müdiri – kimya e.n. V.A.Adıgözəlov; redaksiya müdirinin müavini – kimya e.n. M.İ.Bağmanova; böyük elmi redaktorlar – V.M.İmaməliyeva, S.Ə.Məmmədova; kiçik elmi redaktor – F.Q.Musayeva.

## "TEKXNİKA, NEFT-MƏDƏN İŞLƏRİ, İNFORMATİKA, ELEKTRONİKA" ELMİ REDAKSIYASI

Redaksiya müdiri – G.G.Qocayeva; redaksiya müdirinin müavini – kimya e.n. F.Ə.Yunisova; böyük elmi redaktorlar – E.K.Cabarova, E.B.İsgəndərov, H.R.Qasimova, M.V.Məmmədova.

## "COĞRAFİYA, GEOLOGİYA, GEOFİZİKA, ƏTRAF MÜHİT, EKOLOGİYA" ELMİ REDAKSIYASI

Redaksiya müdiri – B.C.Nəcəfov; redaksiya müdirinin müavini – N.F.Əlibəyova; böyük elmi redaktor – A.Ə.Kərimova; mütəxəssis – R.Y.Qəniyeva.

## "ÜMUMİ TARİX, AZƏRBAYCAN TARİXİ VƏ ARXELOGİYA" ELMİ REDAKSIYASI

Redaksiya müdiri – tarix e.n. R.S.Məlikov; redaksiya müdirinin müavini – L.N. Rizvanova-Doğan; böyük elmi redaktorlar – D.Q.Əliyeva, N.A.Tağızadə; elmi redaktor – E.V.Talıbova.

## "ƏDƏBİYYAT, DİLÇİLİK, MƏDƏNİYYƏT VƏ İNCƏSƏNƏT" ELMİ REDAKSIYASI

Redaksiya müdiri – pedaqoji e.n. Z.H.Abdullayev; böyük elmi redaktorlar – F.A.Bakıxanova, Ş.F.Əliyeva, N.İ.Hüseynova, Ə.S.Zeynalova; elmi redaktor – F.A.Ağayev.

## "SOSIAL-İCTİMAİ SAHƏLƏR, FƏLSƏFƏ VƏ HÜQUQ" ELMİ REDAKSIYASI

Redaksiya müdiri – H.M.Dayıyev; redaksiya müdirinin müavini – Q.Ə.Rəhimov; böyük elmi redaktorlar – A.Ş.Əhmədzadə, E.X.Kərimov, A.A.Rəfiyeva.

## "TƏHSİL, MƏTBUAT, TELEVİZİYA, İNTERNET, TURİZM VƏ İDMAN" ELMİ REDAKSIYASI

Redaksiya müdiri – S.M.Mehrəliyeva; redaksiya müdirinin müavini – H.M.Eldarova; böyük elmi redaktorlar – L.A.Əhmədova, A.H.Xəlil, E.A.Rəsulov.

## "İQTİSADİYYAT" ELMİ REDAKSIYASI

Böyük elmi redaktorlar – G.A.Aşurova, A.A.Qənizadə, Ü.H.Koroğluqeyva.

## "ELMİ-ƏDƏBİ NƏZARƏT VƏ BİBLİOQRAFİYA" REDAKSIYASI

Redaksiya müdiri – E.Ə.Məmmədova; redaksiya müdirinin müavini – G.K.Əsədova; böyük elmi redaktorlar – Ç.N.Əhmədova, F.E.Əhmədova, A.K.Həsənova, A.F.Mehdiyeva, R.Ə.Rəhimova, T.M.Rüstəмова, N.Ə.Rzayeva.

## SÖZLÜK REDAKSIYASI

Redaksiya müdiri – H.S.Mirtəqəvi; böyük elmi redaktorlar – X.G.Hüseynova, K.Ə.Yüzbaşova.

## "KOMPYUTER TƏRTİBATI, İLLÜSTRASIYA VƏ KARTOQRAFİYA" ŞÖBƏSİ

Şöbə müdiri – M.B.Orucov; şöbə müdirinin müavini – Ş.Z.Həsənlı; böyük elmi redaktorlar – L.Q.Hətəmov, Z.V.Vəliyeva; elmi redaktor – A.E.Quliyeva.

## "TEKXNİKİ TƏRTİBAT VƏ KORREKTURA" ŞÖBƏSİ

Şöbə müdiri – X.İ.Yüzbaşova; şöbə müdirinin müavini – N.O.Əliyeva; böyük elmi redaktor R.Q.Məmmədova; mütəxəssis – A.A.Kərimova.

## KOMPLEKTLƏŞDİRMƏ ŞÖBƏSİ

Şöbə müdiri – K.M.Hüseynov; böyük elmi redaktorlar – M.İ.Əsədova, R.X.Mütəllimzadə; elmi redaktor – T.Ə.Əliyeva.

## İNFORMASIYA, TƏRCÜMƏ VƏ ÜMUMİ MƏSƏLƏLƏR ŞÖBƏSİ

Şöbə müdiri – Z.Ə.Baxşiyeva; şöbə müdirinin müavini L.Ə.Ali-lahverənzadə; böyük elmi redaktorlar – R.T.Bəylərova, R.S.Hacıyeva; mütəxəssis – Z.A.Zaytseva.

## KİTABXANA

Kitabxana müdiri – L.Ş.Abbasova; böyük elmi redaktor – R.D.Yusifova.

Nəşrin hazırlanmasında Azərbaycan Respublikası Prezidentinin administrasiyası, Azərbaycan Milli Elmlər Akademiyası, Azərbaycan Respublikasının İqtisadi İnkişaf Nazirliyi, Maliyyə Nazirliyi, Təhsil Nazirliyi, Ekologiya və Təbii Sərvətlər Nazirliyi, Mədəniyyət və Turizm Nazirliyi, Gənclər və İdman Nazirliyi, Azərbaycan Respublikası Dövlət Neft Şirkəti, Dövlət Torpaq və Xəritəçəkmə Komitəsi, Dövlət Statistika Komitəsi, Qiymətli Kağızlar üzrə Dövlət Komitəsi, Auditorlar Palatası, Milli Arxiv İdarəsi, respublikanın yaradıcılıq birlikləri, Milli Azərbaycan Tarixi Muzeyi, Azərbaycan Milli İncəsənət Muzeyi, Milli Azərbaycan Ədəbiyyatı Muzeyi, Azərbaycan Xalçası və Xalq Tətbiqi Sənəti Dövlət Muzeyi, respublikanın şəhər və rayon icra hakimiyyətləri kömək göstərmişlər.

Fiziki-coğrafi xəritələr Dövlət Torpaq və Xəritəçəkmə Komitəsinin Bakı Kartoqrafiya Fabrikində hazırlanmışdır.

Azərbaycan Respublikası Milli Arxiv İdarəsinin, "Azərbaycan Milli Ensiklopediyası" Elmi Mərkəzi arxivinin foto, illüstrasiya və xəritələrindən istifadə olunmuşdur.



Azərbaycan Milli Ensiklopediyası. C. 3. Babilistan -  
Bəzixana. "Azərbaycan Milli Ensiklopediyası" Elmi  
Mərkəzi. Bakı, 2011, 604 səh.

ISBN 978-9952-441-07-9 (3-ci cild)

ISBN 978-9952-441-00-0

Azərbaycan Milli Ensiklopediyasının cildlərində dünya sivilizasiyasının mühüm mərhələlərini, ayrı-ayrı ölkələrin və xalqların tarixini, incəsənətini, eləcə də iqtisadiyyatını, elmini səciyyələndirən ətraflı məlumatlar, müxtəlif elm sahələrinə və texnikaya dair terminlərin izahı verilir. Ensiklopediyanın hazırlanmasında respublikanın aparıcı alimləri, mədəniyyət və incəsənət xadimləri yaxından iştirak etmişlər.



Çapa imzalanmış 15.12.2011. Formatı 60×901/8. Tabaşirli tutqun kağız. Times qarniturası.  
Ofset çap üsulu. Şərti çap vərəqi 75,5. Tirajı 25000.

Mətn "Azərbaycan Milli Ensiklopediyası" Elmi Mərkəzinin kompyuter şöbəsində yığılıb səhifələnmişdir.  
"Azərbaycan Milli Ensiklopediyası" Elmi Mərkəzi, Bakı-1000, İçərişəhər, Böyük Qala küç., 41

"Şərq-Qərb" Nəşriyyat Evinin mətbəəsində çapa hazırlanmış və çap olunmuşdur.  
AZ 1129, Bakı şəh., Aşıq Ələsgər küç., 17

[www.eastwest.az](http://www.eastwest.az)  
[www.fb.com/eastwest.az](http://www.fb.com/eastwest.az)